Заглавие

На ударной стройке

Подзаголовочные данные, учредитель

Орган парткома, профкома, комитета ВЛКСМ, администрации производственного строительно-монтажного объединения Нижневартовскстрой

Страна и место издания

Россия, г. Нижневартовск

Период издания

1985 г., январь – декабрь

Периодичность

Газета выходит по средам

Приложения

Примечания

Газета выходит с ноября 1978 года

ISSN

Изменения в заглавии с указанием дат

Место хранения оригинала

ЦГБ МБУ «Библиотечно-информационная система»

Заглавие

На ударной стройке

Хронологический охват материалов на рулоне

1985 г., № 1-51

Приложения

Отсутствуют след. №№ (стр.)

Оригинал поврежден (№№ газет и стр.)

Оригинал плохо читается (№№ газет и стр.)

Бумага пожелтевшая, местами просвечивает
На отдельных страницах текст выцвел

Ошибка в нумерации (№№ газет и стр.)

Неправильный переплет (№№ газет и стр.)

ПРОЛЕТАРИИ ВСЕХ СТРАН, СОЕДИНЯЙТЕСЬ!

На стройке

ОРГАН ПАРТКОМА, ПРОФКОМА, КОМИТЕТА ВЛКСМ АДМИНИСТРАЦИИ ПРОИЗВОДСТВЕННОГО СТРОИТЕЛЬНО - МОНТАЖНОГО ОБЪЕДИНЕНИЯ НИЖНЕВАРТОВСКСТРОЙ

ВЫХОДИТ С НОЯБРЯ 1978 ГОДА — № 1 (320). СРЕДА. 9 января 1985 г. — Цена 1 коп.

Социалистические обязательства

КОЛЛЕКТИВА ОБЪЕДИНЕНИЯ НИЖНЕВАРТОВСК СТРОЙ НА 1985 ГОД (ПРОЕКТ)

Выполняя решения XXVI съезда КПСС и последующих Пленумов ЦК КПСС, коллектив объединения Нижневартовскстрой обеспечил своевременное строительство и ввод в эксплуатацию объектов жилья, социальбыта, просвещения и торговли в соответствии с планом 1984 года.

Руководствуясь указаниями Генерального секретаря ЦК КПСС, Председателя Президиума Верховного Совета СССР тов. К. У. Черненко по дальнейшему экономическому и социальному развитию страны, труженики объединения Нижневартовскстрой широко развернули социалистическое соревнование на основе встречного плана, направленного на повышение производительности труда, снижение себестоимости строительства, экономию всех видов материальных ресурсов.

Встав на трудовую вахту по достойной встрече XXVII съезда КПСС, 40-летия Победы советского народа в Великой Отечественной войне, 50-летия стахановского движения, стремясь внести свой вклад в дальнейшее развитие Западно-Сибирского топливно-энергетического комплекса, коллектив объединения принимает следующие социалистические обязательства на 1985 год.

Обеспечить выполнение плана строительно-монтажных работ 28 декабря. Ввести жилые дома общей площадью 312,8 тыс. кв. м, в том числе сверх плана собственный дом № 10 в 16 микрорайоне. Осуществить в п. Покачи строительство и ввод в эксплуатацию пускового комплекса ВОС, КОС, котельной, 20 тыс. кв. м жилья.

Сдать в эксплуатацию: к дню Выборов в Верховный Совет РСФСР и местные Советы народных депутатов жилые дома № 85 в п. Радужном, № 5 в 16 микрорайоне и № 48 по ул. Чапаева в г. Нижневартовске, поликлинику в п. Радужном; к началу учебного года — две школы, в том числе одну в п. Радужном; 7 детских садов, в том числе два — сверх плана: из них: № 32 в 13 мкр.— к 40-летию Победы, № 32 п 16 мкр. — к Дню строителя, № 31 в 13 мкр. — к Дню Конституции СССР, № 22 в г. Мегионе — к 7 ноября; два магазина, в том числе продовольственный магазин № 24 в 8 микрорайоне к Дню работников торговли.

Обеспечить выполнение плана СМР по телефонизации и горячему водоснабжению г. Нижневартовска по микрорайонам в пределах выделенных средств.

Перевыполнить план СМР по собственному строительству на 2 процента, в том числе по расширению завода КПД на 7 процентов; обеспечить ввод в эксплуатацию седьмого пролета к Дню строителя; начать строительство собственной поликлиники.

Получить экономический эффект от внедрения рацпредложений в сумме 720 тысяч рублей. Повысить качество СМР и сдать в эксплуатацию не менее 85 процентов объектов с оценками «хорошо» и «отлично».

За счет передовых методов труда, повышения уровня механизации работ, экономного расходования материалов перевыполнить план по повышению производительности труда в строительстве, промышленности и на транспорте на 1 процент, снизить себестоимость работ на 0,5 процента. Сэкономить сверх установленного задания: 100 тыс. квт. час электроэнергии, 50 гигакалорий тепловой энергии, 50 тонн металла, 50 кубометров лесоматериалов, 50 тонн цемента, 100 тонн горючесмазочных материалов; на сэкономленных материалах отработать два дня на строительстве детсадов. Перевыполнить план по прибыли на 1 процент.

Выполнить методом бригадного подряда не менее 56 процентов объема СМР, не менее 90 процентов выпуска промышленной продукции, 20 процентов объемов грузоперевозок, снизить плановую себестоимость работ по всем хозподрядным бригадам не менее чем на 600 тысяч рублей.

Постоянно улучшать условия труда и быта работающих, внедрить почин Героя Социалистического Труда А. Д. Басова в 180 бригадах. Повысить квалификацию 440 рабочих, подготовить и переподготовить новых кадров 930 человек, повысить квалификацию 90 ИТР. Снизить текучесть кадров против отчетных данных 1984 года на 0,5 процента; рассматривать прогул, опоздание, самовольный уход с работы как ЧП, рабочать под девизом «В профгруппе — ни одного нарушителя трудовой дисциплины, общественного порядка».

Создать пять новых комсомольско - молодежных коллективов, обеспечить их высокопроизводительный труд.

Организовать работу под девизом «Работать без отстающих, эффективно, с высоким качеством».

Постоянно оказывать шефскую помощь школам, детсадам, микрорайонам в соответствии с заключенными договорами и утвержденными мероприятиями.

В целях выполнения Продовольственной программы довести поголовье свиней до 100, охватить огородничеством 1000 семей работников объединения, задействовать пять теплиц, продолжить оказание помощи совхозу Покурский в строительстве жилья.

Отработать на благоустройстве города по два дня каждому труженику, посадить 10 тысяч деревьев и кустарников.

Отработать 1 июня, в Международный день защиты детей, с наивысшей производительностью и заработанные деньги перечислить в фонд Мира; перечислить заработок одного дня в фонд строительства памятника нижневартовцам, павшим в боях Великой Отечественной войны.

Продолжить социалистическое соревнование с коллективом объединения Тоболпромстрой.

АРМАТУРЩИКИ ЗСМ ВСТРЕТИЛИ 1985 ГОД ЕЩЕ В СЕНТЯБРЕ

Вашу руку, бригадир Сафаров!

Мороз в тот день ударил под пятьдесят. Произошла авария в котельной. Отключили отопление, потом и электричество. И чтобы цех совсем не встал, с субботы до понедельника нужно было здесь дежурить. Подошла к ребятам, первым шагнул Сафаров, а за ним уже Утяганов, Воробьев, Егоров. По двенадцать часов находились в цехе, принимали все срочные необходимые меры: спустили воздух, конденсат, чтобы не разморозились регистры. И цех был спасен, без раскачки, сразу вошел в ритм производства, стал давать продукцию.

И, знаете, это характерно. Первым всегда идет Сафаров. А за ним и вся бригада. Это умение повести за собой личным примером я бы хотела подчеркнуть в бригадире нашей комплексной бригады Валерии Шайхнуровиче Сафарове. Двенадцатый год трудится он на нашем заводе, второй год возглавляет бригаду из 32-х человек. Не хочу умалчивать заслуг прежнего бригадира, но негласным, неофициальным лидером в этом коллективе Валерий был всегда. Почему? Вызывает неподдельное уважение в нем компетентность, доскональное знание производственных вопросов. Но всем привык он доходить до сути. И хоть образование у него не высшее и даже не среднее специальное, но вот придут к нам чертежи — сложные, впору за голову схватиться. А он посидит над ними, поморочует, обсудим тут, в кабинете, глядишь, расшифровали, все встало на свои места. Я как начальник цеха не боюсь положиться на Сафарова в самой непростой работе, а когда в отпуск ухожу, остается за все отвечать он.

В отношении к подчиненным, пожалуй, как нигде проявляется руководитель любого ранга. И если занят он только работой, только планом, на людей смотрит лишь как на исполнителей, и отдача будет «от и до» не ошибусь. Внимание, забота о товарищах — в характере Валерия Шайхнуровича. Работал у нас Володя Шеин. Ни шатко, ни валко, и все как-то особняком держался. Потом узнали в цехе: попал парень в дурную компанию, попивать начал. Домой к нему пошел бригадир, и с ним разговаривал не раз, и с матерью Володи. Не сразу, но выправился человек, что-то понял, бросил своих друзей-приятелей, сейчас в техникуме учится.

Совсем мальчишкой, после восьмого класса, пришел в бригаду Женя Жданов. И знали мы, что непростая у него биография, на учете в детской комнате милиции состоял, но не испугались, взяли в цех. И не жалеем, настоящий рабочий из паренька получился, дело свое любит, к коллективу душой прикипел, да и нам, признаться, нелегко будет его в армию провожать — скоро служить пойдет.

Такая это бригада. Такую в ней добрые человеческие отношения. Потому совсем не случайны ее производственные успехи. Уже в сентябре прошлого года рабочий календарь этого коллектива стал отсчитывать дни нового. Вся многообразная, сложная работа цеха лежит на плечах бригады. Арматурщики, сварщики изготовляют сетки кирпичной кладки, фундамента, каркасы ростверков, ограждения лестничных клеток, балконов. И это неполный перечень нашей продукции. План нынешнего года вырос в полтора раза. Это накладывает дополнительную ответственность на коллектив, требует еще большей отдачи. Обещают нам и реконструкцию цеха — в этом немалый резерв. И есть у меня уверенность, что бригада с планом справится с честью.

К. МИЗЕНКОВА,
начальник арматурного цеха ЗСМ.



24 февраля выборы в Верховный Совет РСФСР и местные Советы народных депутатов

Доверие — достойным

В трудовых коллективах объединения проходят собрания по выдвижению кандидатов в депутаты.

Строители треста-площадки № 1 поддержали тружеников Нижневартовского газоперерабатывающего завода, выдвинувших кандидатом в депутаты областного Совета народных депутатов секретаря Тюменского обкома КПСС Е. Н. Алтунина.

Кандидатами в депутаты городского Совета народных депутатов трудовые коллективы назвали: электрообмотчицу УМР Л. Б. Железнову, управляющего трестом Спецстрой В. Г. Костикова, водителя автобазы № 5 В. М. Данилова, бригадира водителей автобазы № 7 объединения Стройтранс В. С. Кутянова, машиниста башенного крана треста-площадки Строймеханизация А. В. Захватову, фрезеровщика завода КПД В. Е. Чекрыжова, токаря треста-площадки № 3 С. Г. Амирова и других.

СТРОИТЬ ДОБРОТНО!

ПОЧЕМУ НОВОСЕЛ НЕ ВЕСЕЛ?



•КРУГЛЫЙ СТОЛ

Обсуждаем публикации «Оценку ставят жильцы» и «Проходной балл» о проблемах повышения качества строительства жилых домов.

«Начало надо сделать, чтобы смежные отрасли наладили выпуск добротных лаков, линолеума, паркета, облицовочной плитки, оцинкованных труб, современных сантехнических изделий, кирпича. Но в первую очередь надо спросить с себя, дорожить своей рабочей честью».

Хочется вновь напомнить эту выдержку из известного письма «Слово о чести строителя», опубликованного в «Правде» в сентябре прошлого года. Мы уже цитировали ее в ноябрьских публикациях «Оценку ставят жильцы» и «Проходной балл» (см. «На ударной стройке» №№ 47, 48 за 1984 год). Собирая для них материал, нам, к сожалению, пришлось убедиться, что оценки за качество, которые ставят новым домам новоселы, и которые ставят себе сами строители (речь, в частности, шла об отделочниках домостроительного комбината) пока существенно разнятся.

Веский повод для принципиального разговора о рабочей чести!

Таким этот разговор и получился у бригадиров штукатуров-маляров М. М. ДОЛГАВИНОЙ, Р. В. ХУДЯКОВОЙ, плотников Н. И. ФИТКАЛЕНКО. По их просьбе редакция пригласила принять в нем участие главного инженера завода КПД В. Н. ЖЕЛЕЗЦОВА, секретаря партбюро ДСК Д. Н. ШИНКОВЕНКО, председателя профкома Г. Н. КОРСАКА, инженера по качеству М. Н. УСКОВУ, прораба монтажного потока Н. Д. УЛЯШЕВА, начальника конторы материально-технического снабжения М. Г. ШЕПЕЛЕВИЧА, а также директора ЗСМ А. Ф. КАНАКИНА, начальника колерных мастерских и цехов по раскрою обоев и линолеума А. В. ПРОКОПЦОВА, главного инженера УПТК Л. М. ПЕНЬКОВОГО. Откликнулся на приглашение и начальник объединения Г. Н. ЕМЕЛЬЯНОВ.

Всех участников этой встречи редакция благодарит за внимание к газете и поднимаемым на ее страницах проблемам.

А теперь — отчет нашего корреспондента о, прямо скажем, бурном разговоре, состоявшемся в прорабской отделочного потока ДСК.

М. М. ДОЛГАВИНА: Крепко досталось нам в газете. Во многом, конечно, справедливо. Но почему нам одним? Давайте и со смежниками разберемся.

Взялись на заводе КПД облегчить нам работу, начали шпаклевать прямо в цехе панели и перегородки. Но уж лучше бы не делали этого. Нередко приходится заводскую шпаклевку сдирать и делать ее заново. Вместо облегчения — лишняя работа. А в каком состоянии сдают нам коробки монтажники... щели между конструкциями вместо 1—2 доходит до 20 миллиметров. Опять отделочникам работа.

Материалы. По обоям — явный сдвиг. Признаю, почувствовали мы толк от предварительного их раскроя в УПТК. Но краска, но шпаклевка, которые готовят там же... Качество неудовлетворительное, шпаклевка даже и не в самую стужу успевает по дороге подмерзнуть. Постоянные недовесы. Тара неприподъемная. Уйма времени уходит на ее чистку...

Есть претензии и к ЗСМ. Заказываем известковый раствор, дают цементным. Да и тот толком не перемешан.

Жаль, что тут нет представителей от сантехников. Эти, прежде чем зайти в санузел, требуют сдать его «под тряпку». Зашли, набили дыр, накоптили сваркой... Потом выясняется: что-то не доделали. Опять «под тряпку». Но при такой привередливости к нам самим им ничего не стоит походя оставить след грязной ладони на свежей побелке...

Р. В. ХУДЯКОВА. Хочу поинтересоваться насчет экономии. Тепла от батарей в строящихся домах не хватает. Раньше выручали теплогенераторы, «пушки». Теперь их убрали как будто бы в целях экономии солярки и электроэнергии. Не знаю, велика ли она от этого получилась, но что обои во многих квартирах на последнем нашем доме пришлось переклеивать, так как отстали они от холодных стен, это факт.

Н. И. ФИТКАЛЕНКО: Претензий по качеству погонажа, столярки у нас никто не принимает. Ответ один: берите, что дают, а то и этого не получите, в такие, мол, условия поставили нас смежники. Но как тогда прикажете отнестись к такому факту. Нет столярки, простаиваем, и вдруг привозят: вот, нашли, из-под снега выкопали. Как она туда попала при таком дефиците, почему ее пришлось искать, откуда-то откапывать?

М. Н. УСКОВА. Здесь уже говорили о недовесе краски, шпаклевки, поступающих из УПТК. Конкретно: в каждом бачке со шпаклевкой не хватает от пяти до десяти килограммов. В недавно поступившей партии краски только в одном бидоне оказалось 38 килограммов осадков, не пригодных к употреблению. Что думают по этому поводу руководители УПТК? Ведь редкая накладная возвращается к ним без исправлений, а расхождение между тем, что в них пишут в колерных мастерских, отправляя краску, и тем, что проставляют, получая ее мастера, прорабы отделочников, доходит подчас до многих десятков килограммов. 6 декабря составили по такой недостаче акт. И опять без последствий.

В. Н. ЖЕЛЕЗЦОВ: Это что! Акт о низком качестве шпаклевки мы отправляли с завода в УПТК еще 14 ноября, и все еще ждем ответа, а главное перемен. Правы отделочницы. Двойная работа получается. Сначала в цехе одни девчата мучаются, нанося плохую шпаклевку, а потом на стройке другие девчата мучаются сдирая ее.

Кстати сказать, к качеству формовки поверхностей панелей, перегородок претензий мы сейчас почти не получаем. Начинает сказываться целый ряд осуществленных на заводе организационных, технических мероприятий. Считаю, что не последнюю роль сыграло тут и широкое привлечение к проведению Дней качества непосредственных исполнителей рабочих. Формовщики нередко бывают на объектах, чтобы на месте разобраться, что еще в их продукции не так.

Н. Д. УЛЯШЕВ: Вслед за Василием Николаевичем Железцовым могу сказать, что и мы у себя на потоке много занимаемся качеством. За брак в работе монтажник рискует потерять премию, а это до 20 процентов от общей суммы заработка.

И все-таки претензии отделочниц пока что имеют под собой основания. Будем еще активнее работать над устранением их замечаний. Только и у нас есть пожелание, и тоже к сантехникам. Надо бы им как-то поорганизованнее наладить работу на наших объектах. А то тянут со своими делами до последнего, и мы, соответственно, до самой сдачи вынуждены держать при них своих монтажников, отвлекая от основной работы.

Л. М. ПЕНЬКОВОЙ: Не буду прятаться за смежников, поставщиков. Во всех тех недоработках, на которые нам здесь указали, виноваты прежде всего мы. Хотя можно, конечно, посетовать, что плохая шпаклевка выходит у нас из-за некачественного мела, а когда мы попытались предъявить претензию поставщикам, нам дали понять, что другого не будет... Но это, как я уже сказал, ваши собственные проблемы, и на стройке они никак не должны отражаться. Так что будем принимать меры.

Но вот о чем я бы хотел при этом попросить. Существует порядок, что при обнаружении недовеса во фляге с краской или если окажется, что она непригодна к употреблению, необходимо составить соответствующий акт и передать его для принятия мер нам. Без такого акта ни одна инстанция не примет во внимание исправления в накладных, сделанные мастерами или прорабами. Пока мы получаем их не так уж часто. Конкретный пример, на этой встрече говорилось, о написанном еще 6 декабря акте на недовес краски, наличии в нем осадка. Но как выясняется, дальше отделочного потока он так и не ушел. Как же нам принимать меры, наказывать виновных?

Будем требовательными взаимно. Плоха тара, да и в той краска, шпаклевка поступают на объекты с перебоями? Резонно. Но давайте считать. Из 1000 фляг, которыми мы обзавелись для колерных мастерских, половина уже безвозвратно осела где-то на стройках. Как тут добиваться ритмичности?

С доставкой шпаклевки через месяц-полтора дело должно наладиться, оборудуем специальный автомобиль-шпаклевоз.

А. Ф. КАНАКИН: Высказанное здесь замечание в наш адрес, что известковый раствор заменяется цементным, вызвано, по-видимому, какими-то неполадками в системе заявок. Прошу вас, товарищи, немедленно сообщать нам о таких случаях. Пущено оборудование, держим при нем людей, но имея заявки на известковый раствор в объеме 3,5—4 куба, вынуждены едва ли не целыми сменами «гонять» установку вхолостую. Между тем применение этого раствора на отделке действительно выгоднее цементного. У себя на заводе мы тоже избавляемся от целого ряда проблем. Начать с того, что известковый раствор можно без ущерба для качества завозить на объекты вечером накануне. А ведь сейчас на нас ежедневно обрушивается лавина претензий: заказывали раствор на утро, а привезли перед обедом. Но в том то и беда, что все заказывают на утро, а мощности БРУ и, кроме того, возможности Стройтранса по выделению машин под раствор ограничены.

В общем давайте вместе решать этот вопрос — по широкому использованию известкового раствора и изысканию возможностей приемки его вечером.

Справедливость критики по качеству цементного раствора признаю. Будем следить за этим еще жестче, подключим стройлабораторию. Но должен заметить, что и технология, и само оборудование БРУ уже морально устарели.

Что касается деревянных изделий, верно, качество погонажа далеко от желаемого. Но против этого факта действительно ничего не попишешь — такой лес получаем мы от поставщиков.

М. Г. ШЕПЕЛЕВИЧ: Если нельзя по качеству, то позвольте предъявить претензию вашему деревообделочному цеху хотя бы по количеству отпускаемого на стройки погонажа. Тоже явный недовес, а точнее «недомер». На бирке значится одно, на деле выходит совсем другое. Начинаешь добиваться порядка, в ответ: направляйте тогда, мол, сами сюда своего представителя, пусть пересчитывает каждую пачку погонажа, чтобы все сходилось.

Г. Н. ЕМЕЛЬЯНОВ: С этих «недомеров» и недовесов и начну. Предостерегаю вас, товарищи руководители, это не та экономия, которой мы добиваемся, и не те методы ее достижения. Так что акты актами, но если в кратчайший срок порядок в учете наведен не будет, дело может принять самый серьезный оборот, вплоть до привлечения народного контроля и других соответствующих органов.

Ну, а если говорить в целом об итогах этой встречи, то, думаю, она оказалась весьма полезной для всех присутствующих. Контроль за качеством будем еще более усиливать. Попросим об этом стройлабораторию. И не только. На ДСК вот, как выясняется, существует неплохая форма привлечения к этому важному делу непосредственных исполнителей рабочих — их участие в Днях качества. Однако, когда мы тут поинтересовались, сдают ли монтажники свою работу отделочникам по акту, оказалось, что до этого еще не дошло. А было бы неплохо внести такой пункт в условия «Рабочей эстафеты» домостроителей. И вообще надо бы ускорить подписание ее договоров на 1985 год, добиться наконец регулярного подведения итогов — обращаюсь с этим к присутствующим на встрече руководителям партийной, профсоюзной организаций ДСК.

Не понравились оговорки, к которым прибегали в некоторых случаях присутствующие руководители. Плох мел? Но это действительно ваш вопрос, добивайтесь от поставщиков хорошего. И о качестве цементного раствора — тоже сколько можно говорить? Теперь оказывается, оборудование БРУ морально устарело. Так усовершенствуйте его, модернизируйте, ведь в конце концов мы с вами инженеры!

Очень жаль, что нет представителей сантехников, много к ним претензий. Хотелось бы услышать, что они скажут. Поэтому хочу предложить встретиться в еще более расширенном составе в конце января — начале февраля и еще раз вернуться к проблемам качества, а с кого-то уже и спросить за выполнение данных нам здесь обещаний.

ОТ РЕДАКЦИИ. С удовольствием принимаем предложение Г. Н. Емельянова. А пока направляем этот отчет всем руководителям, от которых зависит решение поднятых на встрече проблем повышения качества и ответственности за него.

Ждем также откликов, мнений, предложений читателей. Обещаем, что на очередной встрече им будет уделено самое серьезное внимание.

Объявление

В профсоюзном комитете объединения имеются следующие санаторно-курортные путевки:

курорт КИСЛОВОДСК (заболевания органов дыхания) — с 15 января;

курорт ПЯТИГОРСК (гинекологические заболевания) — с 20 января;

санаторий «СЕСТРОРЕЦКИЙ» (заболевания органов кровообращения) — с 18 января;

санаторий «СУРАЛП» (заболевания органов дыхания) — с 14 января;

курорт СТАРАЯ РУССА (заболевания нервной системы) — с 21 января;

курорт ОЗЕРО УЧУМ (заболевания нервной системы) — с 25 января.

По вопросам получения путевок обращайтесь в профкомы подразделений и профсоюзный комитет объединения, телефон: 6-15-01.

Редактор В. БОГОДЕЛОВ

Наш адрес: 626440, г. Нижневартовск, ул. Менделеева, 13, тел. 6-10-92, 2-02-71

Нижневартовская типография управления издательств, полиграфии и книжной торговли Тюменского облисполкома. Заказ № 245. объем 1/2 п. л., тир. 1570

ПРОЛЕТАРИИ ВСЕХ СТРАН, СОЕДИНЯЙТЕСЬ!

На трудной стройке

ОРГАН ПАРТКОМА, ПРОФКОМА, КОМИТЕТА ВЛКСМ АДМИНИСТРАЦИИ ПРОИЗВОДСТВЕННОГО СТРОИТЕЛЬНО-МОНТАЖНОГО ОБЪЕДИНЕНИЯ НИЖНЕВАРТОВСКСТРОЯ

ВЫХОДИТ С НОЯБРЯ 1978 ГОДА — № 2 (321), СРЕДА, 16 января 1985 г. — Цена 1 коп.

ПЛАН — ЗАКОН!

11 ЯНВАРЯ СОСТОЯЛОСЬ СОБРАНИЕ ПАРТИЙНОГО И ХОЗЯЙСТВЕННОГО АКТИВА ОБЪЕДИНЕНИЯ НИЖНЕВАРТОВСКСТРОЙ. С ДОКЛАДОМ ОБ ИТОГАХ РАБОТЫ НАД ВЫПОЛНЕНИЕМ ПЛАНА И СОЦИАЛИСТИЧЕСКИХ ОБЯЗАТЕЛЬСТВ 1984 ГОДА И ЗАДАЧАХ НА 1985 ГОД ВЫСТУПИЛ НАЧАЛЬНИК ОБЪЕДИНЕНИЯ Г. Н. ЕМЕЛЬЯНОВ

Силами коллектива объединения и субподрядных организаций по генеральному подряду освоено 142,2 миллиона рублей, что составляет 94,7 процента планового задания. Собственными силами выполнено работ на 85,9 миллиона рублей — 98,8 процента к плану, обеспечен прирост по сравнению с 1983 годом на 7 процентов.

На объектах жилищного строительства объединение обеспечило выполнение плана на 106,9 процента. Введено в эксплуатацию 205,7 тысячи квадратных метров жилья, на 5301 квадратный метр или 2,6 процента больше запланированного. Сданы также школа на 1176 учащихся, техникум на 960 мест, три детских сада, в том числе один и Радужном. Кроме того введены такие объекты, как универсам на 1000 квадратных метров торговых площадей, общественный центр № 34 в 5-м микрорайоне, четыре магазина, из них два в Радужном, столовая на 100 посадочных мест, котельная в Радужном, овощехранилище в Ханты-Мансийске, ряд объектов коммунального назначения.

Выполнен план и социалистические обязательства по снижению себестоимости. Объекты, как правило, сдавались с хорошими и отличными оценками.

Вместе с тем — на этом особо заострил внимание присутствующих докладчик — объединение допустило снижение темпов работ. По генеральному подряду выполнен объем СМР на 70 тысяч рублей меньший, чем в 1983 году.

Останавливаясь на причинах, Г. Н. Емельянов отметил неудовлетворительную работу субподрядчиков из Союзшахтоспецстроя, Пермэнергостроя, Минтяжстроя, Уралтяжконструкции, недодавших около 7 миллионов рублей. Сказалась на недовыполнении плана и недопоставка металлопроката, цемента, кирпича, керамзита, других материалов. Однако главную причину, подчеркнул докладчик, нужно искать в самоуспокоенности некоторых руководителей, недостаточной инженерной подготовке объектов, неорганизованности, частых простоях. На этом Г. Н. Емельянов подробно остановился, анализируя работу каждого подразделения.

Как и в предыдущие годы, стабильно поработал коллектив трест-площадки № 3. Справился с основными технико-экономическими показателями самый крупный в объединении коллектив домостроительного комбината. Значительно лучше по сравнению с прошлым годом потрудился трест Жилстрой. Большая работа проделана в 1984 году коллективом треста № 2 по комплексной застройке п. Радужного, но при этом план по генподряду был выполнен только на 91,5 процента. На одних лишь объектах коммунального назначения «долг» треста составил 5425 тысяч рублей, что свидетельствует о недостаточных со стороны его руководства усилиях по предоставлению фронтов работ субподрядчикам. Гораздо ниже своих возможностей закончил год коллектив трест-площадки № 1, который недовыполнил на объектах коммунального хозяйства плановых работ на 6851 тысячу рублей. С каждым годом сокращает отставание в инженерном обеспечении объектов трест Спецстрой, однако, по-прежнему, хотя в этом тоже есть сдвиги, неудовлетворительно ведутся работы по благоустройству.

Критике было также подвергнуто руководство трест-площадки Стройметаллизация, специализированного управления отделочных работ, СМУ-2. Большую озабоченность, как подчеркнул в докладе, вызывают итоги года у автомобилистов из объединения Стройтранс. В этом подразделении ухудшились показатели работы по всем направлениям. Особенно настораживает недальновидная, порочная практика эксплуатации автомобилей на износ.

Большое место в докладе Г. Н. Емельянова было уделено анализу работы субподрядных организаций, взаимоотношениям строителей с заказчиками, особенно с основным — объединением Нижневартовскнефтегазстрой по вопросам качества строительства, роста производительности труда, повышения уровня механизации строительного производства, достижениям и имеющимся недостаткам в организации социалистического соревнования. При этом главное внимание уделялось резервам, «узким» местам в работе по тому или иному направлению. С особой остротой говорилось о необходимости укрепления строгой единого производственной дисциплины.

Деловой, конструктивный тон обсуждения итогов года был поддержан в других выступлениях. Бригадир штукатуров-маляров трест-площадки № 3 Н. А. Романцова остановилась на потерях, которыми зачастую обрачивается низкая организация труда на объектах. По этой причине, к примеру, на строительстве бани-прачечной отделочников в общей сложности собирали бы не одну неделю. Упущенное время пришлось наверстывать авралами, в ущерб качеству. А поплатиться потом за это из своего кармана, потеряв часть премии, пришлось рабочим, но не инженерно-техническим работникам, оказавшимся не на высоте.

Каких результатов в состоянии добиться те же отделочники, будучи обе-

(Окончание на 2-й стр.).

К 40-ЛЕТИЮ ПОБЕДЫ

Вахта памяти

Хорошо начали год стропальщики железнодорожного участка управления производственно-технологической комплектации из бригады М. З. Резника. Производственное задание минувшей недели они выполнили на 116 процентов. Перекидано 40,6 тысячи тонн различных грузов — 5,6 тысячи тонн больше запланированного.

Достойно участвуют в вахте памяти в честь 40-летия Победы советского народа в войне с фашистской Германией штукатуры-маляры бригады В. А. Чечиной из трест-площадки Иркутскгидроэлектрострой. По итогам очередной недели они вновь перекрыли нормативную выработку.

Пожатие не числом, а умением выполняют поставленные перед ними задачи трубоукладчики во главе с В. П. Чистяковым из ССУ-1 Спецстроя. Имея численность на пять человек ниже плановой, бригада полностью выполнила задание рабочей шестидневки, уложив, как и требовалось, 230 погонных метров труб.

ИНЖЕНЕР — ДОЛЖНОСТЬ ТВОРЧЕСКАЯ



С 1979 года трудится в Спецстрое инженер-строитель Михаил Леонидович Найштут. Последние три года возглавляет в тресте один из ведущих отделов — технический.

Благодаря глубоким профессиональным знаниям, богатому опыту, накопленному за годы работы в строительстве, Леонид Михайлович пользуется большим авторитетом у руководства треста, своих коллег инженерно-технических работников, рабочих. Только в минувшем году сделанные Л. М. Найштутом совместно с главным геодезистом Спецстроя В. П. Лопатой творческие разработки по упрощению технологии строительства инженерных сетей принесли экономический эффект около 390 тысяч рублей. За это оба инженера признаны лучшими рационализаторами объединения, а их творческая группа — лучшей в Главтюменпромстрое.

Фото А. Петручени.

24 февраля — выборы в Верховный Совет РСФСР и местные Советы народных депутатов

Высокого доверия достойны

1983-й год останется для Ольги Сурковой одним из самых памятных в ее жизни. На домостроительном комбинате ее избрали тогда заместителем секретаря комитета ВЛКСМ, выдвинули кандидатом в депутаты Ханты-Мансийского окружного Совета народных депутатов.

Много добрых слов можно сказать сегодня о народном депутате, секретаре комитета комсомола ДСК Ольге Сурковой. Активную работу ведет она в составе постоянных окружной и городской депутатских комиссий по культуре. Это проведение различных проверок, мероприятий, направленных на то, чтобы как можно с большей отдачей действовали учреждения культуры, детская школа искусств, чтобы с пользой проводили свой досуг в рабочих общежитиях молодые рабочие, чтобы было чем заняться в своих дворах и микрорайонах в свободное от уроков время самым юным нижневартовцам... Большим авторитетом, уважением пользуется она за это в своем трудовом коллективе. Лучшим подтверждением тому служит единодушное выдвижение домостроителями Сурковой Ольги Михайловны кандидатом в депутаты окружного Совета народных депутатов на очередной срок.

На состоявшихся в рабочих коллективах предвыборных митингах кандидатами в депутаты окружного органа народной власти выдвинуты также электрик энергоучастка трест-площадки Стройметаллизация Юрий Сергеевич Андрианов, вулканизаторщица автобазы № 6 треста Спецстрой Татьяна Григорьевна Бородина.

В. ВОЛОДИН.

ПЛАН — ЗАКОН!

Окончание. Начало на 1 й стр.

спечены фронтом работ, материалами, смогла дополнить мастер-бригадир треста № 2 К. И. Паламарчук. Работающие под ее началом 40 штукатуров, маляров, плиточников на отделке новых магазинов, столовой в поселке Радужном перекрывали норму выработки в полтора с лишним раза и сдали объекты с оценками «хорошо» и «отлично». Однако и у этого передового коллектива есть проблемы. Мал арсенал механизмов, члены бригады только мечтают, чтобы у каждого из них был нормо-комплект инструментов, о применении известкового раствора вместо цементного.

Серьезные резервы, если учесть, что по словам К. И. Паламарчук, «расщипа» «узкие» места, они смогли бы довести выработку на штукатурных работах до 26—28 квадратных метров на человека в смену — более чем вдвое выше нормы.

Признав справедливой критику в адрес автомобилистов, водитель седьмой автобазы В. С. Ильин, анализируя причины отставания, кроме плохого состояния дорог к отдаленным стройкам, слабой ремонтной базы, сказал и о формальном внедрении в Стройтрансе бригадного подряда. Из шести подрядных бригад, имеющихся сегодня в автообъединении с планом справляется лишь одна. А что же остальные? Трудно ждать успеха, если, как выясняется, в одной из них на пятнадцать машин приходится четырнадцать объектов. Похожие беды и в других бригадах.

Наряду с итогами большое внимание участники собрания уделили задачам объединения и подразделений на 1985 год. Доложив о мерах по ликвидации отставания, управляющий трест-площадкой № 1 В. В. Зайцев подробно остановился на том, как возглавляемый им коллектив готовится к началу строительства главного для этого подразделения объекта — второй очереди ДСК.

20 тысяч квадратных метров жилой площади предстоит сдать объединению в нынешнем году в Покачах. Как будут добиваться этого рубежа покачевские строители, какая помощь им требуется уже сегодня, от сменяющихся, доложил активу главный инженер СМУ-2 А. Г. Костиков.

На собрании также выступили прораб треста Спецстрой Ю. Н. Мастников, секретарь партбюро трест-площадки Стройтехмеханизация Т. И. Логунова, председатель профсоюзного комитета домостроительного комбината Г. Н. Корсак.

С большим вниманием было выслушано выступление зам. министра промышленного строительства СССР В. Л. Пятибрата.

Особое чувство тревоги, сказал он, вызывает допущенное объединением отставание по генеральному подряду. Известно, что хорошие показатели здесь являются гарантией хорошего задела на очередной рабочий год. И наоборот — недовыполнение плана, топтание на месте заставляют задумываться о последствиях, чем все это может обернуться в дальнейшем. Между тем план у объединения на 1985 год значительно возрос по всем направлениям: и по объему выполнения строительно-монтажных работ, и по количеству жилья, которое предстоит сдать в эксплуатацию. В этой связи В. Л. Пятибрат призвал участников собрания повести непримиримую борьбу прежде всего с привычкой находить различного рода объяснения, напрашивающиеся на сочувствие оправдания допускаемому отставанию в выполнении плана. Руководителям экономических служб объединения было указано на необходимость подходить к формированию производственных программ для каждого подразделения не с арифметических позиций, как это еще случается, а с позиций напряженности, но в то же время объективной реальности их выполнения. В выступлении прозвучала критика в адрес УНТК. Все, что необходимо объединению для успешного выполнения плана, выделяется в полном объеме. И если сегодня встает вопрос о недопоставке тех или иных материалов, то эта недоработка полностью на совести снабженцев.

Заканчивая свое выступление В. Л. Пятибрат призвал уделить устранению этих, а также ряда других упущений в работе самое пристальное внимание.

По итогам обсуждения партийно-хозяйственный актив принял соответствующее постановление. Участники собрания обсудили и утвердили социалистические обязательства объединения на 1985 год.

В работе собрания приняли участие первый заместитель начальника Главтюменпромстроя В. А. Николашин, председатель объема профсоюзы рабочих строительства и промстройматериалов П. И. Юрченко, заведующий отделом строительства ГК КПСС Г. В. Кононов.

А. БЕЛОВ.

Воспитывать сознательную личность

14 января в объединении состоялся городской семинар практикум заведующих кабинетами политического просвещения предприятий и организаций по вопросам улучшения качества и результативности политпросвещения молодежи.

Перед его участниками с сообщениями о задачах Нижневартовского горкома, о том, как в коллективах строителей ведется идеологическая работа с молодежью, выступили заместитель начальника объединения Н. Т. Минько, заместитель секретаря парийного комитета В. А. Богоделов. В ходе семинара состоялась экскурсия на строящиеся дома по цехам завода КПД, заведующие кабинетами политпросвещения, приняли участие в открытом занятии-рапорте «Моя социалистическое обязательство» в школе коммунистического политпросвещения ДСК пропагандиста Ю. Е. Берсенева.

В. БОРЩЕНЮК,
зав. кабинетом политпросвещения объединения.

✦ Консультирует юрист

Перевод на другую работу

За какие нарушения трудовой дисциплины рабочего вам служащего можно перевести на другую, нижеоплачиваемую работу независимо от профессии и специальности?

В юридические, кадровые службы объединений и подразделений довольно часто обращаются с таким вопросом. По просьбе редакции на него дает ответ юрисконсульт завода строительных материалов В. Христюк.

Перевод на другую, нижеоплачиваемую работу или смещение на низшую должность на срок до трех месяцев независимо от профессии и специальности — это дисциплинарное взыскание, предусмотренное п. 4 ст. 135 КЗоТ РСФСР (в ред. Указа Президиума Верховного Совета РСФСР от 20 декабря 1983 г.). Оно применяется за систематическое нарушение трудовой дисциплины прогул без уважительных причин или за появление на работе в нетрезвом состоянии. За эти проступки перевод допускается независимо от того, имеет нарушитель дисциплинарное, общественное взыскание или нет.

Во всех указанных случаях не допускается перевод на работу, которая противопоказана человеку по состоянию здоровья.

Если нарушение трудовой дисциплины (кроме прогула и появления на работе в нетрезвом состоянии) допущено работником, не имеющим взысканий, то он может быть переведен на нижеоплачиваемую работу или смещен на низшую должность на срок до трех месяцев только с учетом профессии и специальности. Например, слесарь пятого разряда на работу слесаря четвертого или другого разряда, старший инженер — на должность инженера той же специальности.

Не имеющими взысканий считаются те работники, к которым за ранее допущенные нарушения не применялись меры дисциплинарного или общественного взыскания, а также рабочие и служащие, к которым применялись взыскания, но они утратили силу в связи с истечением годичного срока либо досрочным снятием.

Например, если работнику за опоздание на один час администрацией объявлена выговор 10 января 1984 года, то за нарушение дисциплины, происшедшее 11 января 1985 года, он может быть переведен только на нижеоплачиваемую работу с учетом его профессии и специальности. Если же второе нарушение допущено ранее 11 января 1985 года, оно классифицируется уже как систематическое, и такой перевод может быть осуществлен без учета профессии и специальности.

ПОСЛЕ РАБОТЫ

В объективе — край земли у моря

...И снова фотовыставка.

Сколько в Нижневартовске фотолюбителей? Трудно сказать. Сужу об этом хотя бы по тому, как нелегко бывает пробиться к отделу «Фототовары», особенно по выходным. А сколько у нас еще просто любителей фотоискусства, старающихся не пропустить ни одного мало-мальски художественных фотографий, которыми в последнее время — спасибо! — нередко радует Дворец культуры нефтяников «Октябрь». Нижневартовцы успели познакомиться с творчеством членов городской фотогруппы «Самотлор», наших соседей — сургутян из фотостудии «Отражение», смогли по достоинству оценить коллекцию фотоклуба «Тобольян» из древней сибирской столицы на брегах Иртыша... Были у нас уже и гости издалека. С большим успехом проходила в Нижневартовске выставка народной фотостудии «Латгалс» из латвийского города Даугавпилса.

И вот — новая встреча с фотоискусством. В эти дни во Дворце культуры «Октябрь» начинает работу выставка народной фотостудии «Норд» из города Мурманска.

Биография «Норда» началась в 1973 году. Какого авторитета добилась фотостудия за десять с небольшим лет, можно судить уже по слову «народная» в ее наименовании. Этого звания удостоено не так уж много объединений фотолюбителей в нашей стране. Члены «Норда» — участники многих республиканских, всесоюзных, международных фотовыставок. Но дело не только в этом. Фотостудия стала истинным методическим центром для всех мурманских фотолюбителей. В ней объединяются шесть фотоклубов из нескольких городов одной из самых северных наших областей.



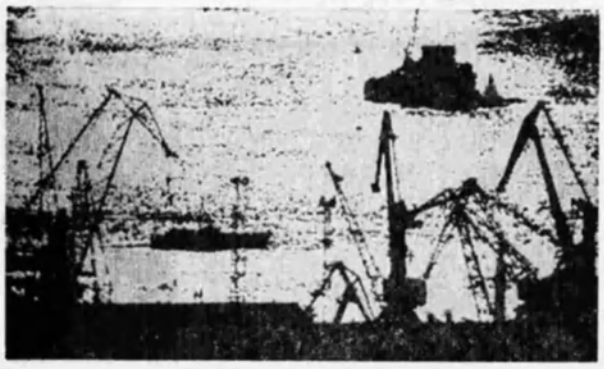



Суровая красота моря, студеного края земли — основная тема представленных на выставке работ. Впрочем, есть среди них и жанровые фотографии, портреты, натюрморть, серия репортажных снимков.

Приглашаю вас на фотовыставку!

А. ПЕТРУЧЕНЯ.

На фоторепродукциях — две из представленных на выставке работ В. Денисенко: «Порт». В. Алексеев: «Юмга». А это — забавная эмблема одного из сыновних фотоклубов мурманской студии, «Канопус».

Фоторепродукции автора.

Редактор
В. БОГОДЕЛОВ

Наш адрес: 626440, г. Нижневартовск, ул. Менделеева, 13, тел. 6-10-92, 2-02-71
Нижневартовская типография управления издательств, полиграфии и книжной торговли Тюменского облисполкома Заказ № 519, объем 1/2 п. л., тир. 1570

ПРОЛЕТАРИИ ВСЕХ СТРАН, СОЕДИНЯЙТЕСЬ!

На ударной стройке

ОРГАН ПАРТКОМА, ПРОФКОМА, КОМИТЕТА ВЛКСМ АДМИНИСТРАЦИИ ПРОИЗВОДСТВЕННОГО СТРОИТЕЛЬНО-МОНТАЖНОГО ОБЪЕДИНЕНИЯ НИЖНЕВАРТОВСКСТРОЙ

ВЫХОДИТ С НОЯБРЯ 1978 ГОДА — № 3 (322). СРЕДА. 23 января 1985 г. — Цена 1 коп

24 февраля — выборы в Верховный Совет РСФСР и местные Советы народных депутатов

В областной Совет

В трудовых коллективах объединения продолжается выдвижение кандидатов в депутаты в местные органы народной власти.

На состоявшемся рабочем собрании в СУОР отделочницы единодушно отдали свои голоса за выдвижение кандидатом в депутаты областного Совета народных депутатов моториста Гневновой Екатерины Петровны.

Прошло собрание по выдвижению кандидата в депутаты на заводе строительных материалов. В областной Совет заводчане выдвинули рабочую бетоно-растворного узла Моисееву Елену Петровну.

Центр работы — агитпункт

Восемь предприятий объединения отвечают за работу агитпунктов на избирательных участках. Ответственно отнеслись к этому важному поручению партийные организации объединения Стройтранс, УПТК, ЗСМ. Их агитпункты — в педагогическом училище, административном здании треста Самотлорнефтепромстрой, общежитии № 8 нефтяников. Здесь полным ходом уточняются списки, ведется разъяснительная работа среди избирателей. У членов агитколлективов можно получить необходимую информацию, познакомиться с биографиями кандидатов в депутаты, получить свежие газеты, журналы.

А вот и агитпункты, закрепленных за Спецстроем (школа № 3), ДСК (школа № 14), трест-площадкой № 3 (общежитие нефтяников № 35) парашютным и другим общественным организациям подразделения еще необходимо поработать, чтобы они стали истинными центрами предвыборной работы.

В. БОРЩЕНЮК,
зав. кабинетом политпросвещения.

* * *

Агитпункт избирательного участка ЗСМ — в общежитии № 8 нефтяников. Ответственно отнеслись к важному поручению — вести агитационную работу среди молодых нефтяников, буровиков, водителей, проживающих в этом и соседних общежитиях, молодые заводчане Ольга Кашина с супруги Александр и Ольга Вухаровы. Они своевременно сдали списки избирателей, рассказали им о предстоящих выборах, познакомили с биографиями кандидатов и депутаты.

А. КОСНКОВА,
зав. агитпунктом.

НА ПЕРЕДНЕМ КРАЕ ПРОГРЕССА



Более 17 лет проработала отделочницей на стройке Римма Николаевна Тимирясова, прежде чем стать инструктором Оргтехстроя по внедрению передовых методов труда на отделочных работах.

На объектах треста площадки мастер-инструктор Р. Н. Тимирясова обучала рабочих со шпаклевочным агрегатом «Унаверал-2», на заводе КПД — отделке наружных стен панелей.

Большая заслуга инструктора во внедрении на объектах, возводимых объединением, однослойной кровли из армогидробутила.

Хорошо знают Римму Николаевну на стройке: каждый третий отделочник обучался у нее мастерству.

Фото А. ПЕТРУЧЕНИ.

Медали ветеранам

Указом Президиума Верховного Совета РСФСР от 11 декабря 1984 года большая группа тружеников объединения награждена медалями «За освоение недр и развитие нефтегазового комплекса Западной Сибири».

11 января на собрании партийного и хозяйственного актива Нижневартовскстроя заместитель министра промышленного строительства СССР В. Л. Пятибрат от имени Президиума Верховного Совета РСФСР вручил награды каменщице трест-площадки № 1 Юлии Алексеевне Алексеевой, столяру СМУ-2 Николаю Ивановичу Айкашеву, управляющему трест-площадкой Иркутскжилстрой Валентину Спиридоновичу Анисимову, главному механику объединения Роберту Васильевичу Большакову, монтажнику трест-площадки № 3 Леониду Михайловичу Ермолаеву, дорожному рабочему ССУ-5 Петру Павловичу Ксенофонтову, машинисту башенного крана трест-площадки Стройтехмеханизация Валерию Васильевичу Летунову, заместителю управляющего трест-площадкой № 3 Александру Васильевичу Ткаченко, штукатуру-маляру ЖКК Анне Васильевне Цимбалюк, ряду других ветеранов освоения Тюменского Севера, по-ударному работающих на стройках объединения.

К 40-ЛЕТИЮ ПОБЕДЫ

Вахта памяти

Лучших результатов по итогам очередной рабочей шестидневки в социалистическом соревновании «40-летию Победы — 40 ударных недель» добились следующие коллективы.

Бригада стропальщиков М. З. Резника (УПТК), при плане 30 тысяч переработавшая 32,4 тысячи тонн строительных грузов.

Бригада монтажников Л. Н. Гаврилюка (ДСК) при плане 474 смонтировавших 563 кубических метра сборного железобетона.

Бригада трубоукладчиков В. Х. Михайленко (трест Спецстрой) при плане 189 уложившая 195 погонных метров труб.

Н. ПОПОВА,
старший инженер ОТиЗ объединения.

ПРЕДСТАВЛЯЕМ ОБЯЗАТЕЛЬСТВА

Покачи: главная стройка года

Из социалистических обязательств коллектива СМУ-2

Обеспечить выполнение плана строительно-монтажных работ к 28 декабря.

Построить в п. Покачи на основе социалистического соревнования по принципу «Рабочей эстафеты» дома №№ 52, 53, 55 производства Нижневартовского ДСК.

Сдать не менее 70 процентов объектов с оценкой «хорошо».

За счет внедрения рационализаторских предложений, мероприятий по новой технике достичь экономической эффективности в сумме 20 тыс. руб.

Повысить производительность труда на 1 процент против установленного задания, снизить себестоимость СМР на 0,5 процента к плану.

Выполнить методом бригадного подряда 42 процента от общего объема СМР собственными силами.

Поддержать почин «В профтруппе — ни одного нарушителя трудовой дисциплины и общественного порядка».

Созданный в апреле прошлого года покачевский участок нашего управления начал новую отдаленную стройку объединения с обустройства небольшого пятачка. Рубили просеки, устанавливали нагончики... А уже к концу года при плане 750 тысяч на строительстве временного жилого поселка и промбазы строителей было освоено 1485 тысяч рублей.

Результат неплохой. Но вот перед вами социалистические обязательства нашего коллектива на 1985 год. Задачи покачевских строителей несоизмеримо возрастают по своим масштабам. Начнем с того, что необходимо сдать в эксплуатацию 20 тысяч квадратных метров благоустроенного жилья — три крупнопанельных пятиэтажных дома. Это потребует освоения около 22 миллионов рублей капитальных вложений. Помимо возведения самих домов потребуется построить водоочистные и канализационные очистные сооружения, километры дорог, сетей канализации, теплоснабжения, электроснабжения, радио, связи. Кроме этого необходимо пустить столовую, магазин, баню с прачечной, бетоно-растворный узел, целый ряд объектов подсобного производства, подготовить до начала навигации на реке Агана причал с площадками складирования. До конца первого полугодия надо обеспечить в пионерном поселке ввод 12 тысяч квадратных метров временного благоустроенного жилья для прибывающих строителей.

Сколько места занято одно только перечисление объектов! Поэтому понятно, что осуществление всего намеченного потребует энергичных, слаженных действий не только представителей нашего СМУ-2, но и всех субподрядчиков и смежников. Выступая 11 января на собрании партийного и хозяйственного актива объединения, по просьбе покачевцев, я обратился ко всем участникам строительства с призывом возвести дома № 52, 53, 55 в первом микрорайоне нового поселка на основе «Рабочей эстафеты».

Но особенно попросил усилить помощь наших автомобилистов из объединения Стройтранс.

Для обеспечения ввода 20 тысяч квадратных метров благоустроенного жилья в первом квартале этого года необходимо доставить в Покачи свыше 50 тысяч тонн строительных грузов. Прежде всего, не откладывая, надо начинать завозить детали домов с завода КПД. Но в Стройтрансе пока медлят. Между тем, чтобы уложиться в график, нужно отправлять из Нижневартовска в Покачи свыше полусотни машин. В самом поселке не хватает спецмашин по доставке продуктов, питьевой и технической воды.

Нам также нужна квалифицированная помощь в разработке проектов на временное жилье и промбазу. К ним сегодня предъявляются повышенные требования, поскольку практика убедила, что «времянки» служат нам куда дольше, чем предполагалось поначалу. Эти просьбы — к филиалу треста Оргтехстрой, специалисты которого выдают в настоящее время проекты только на строительную часть, а остальное приходится додумывать на месте самим исполнителям.

Словом, трудностей, нерешенных проблем еще немало. Но мы считаем их преодолимыми. У участников строительства будущего поселка есть уверенность, что со своими задачами на завершающий год XI пятилетки они справятся.

А. КОСТИКОВ,
главный инженер СМУ-2.

Когда верстался номер

Как нам сообщили, 21 января в поселок Покачи отправилась первая колонна панелевозов с деталями домов производства завода КПД.

На „караванке“

ИЗ БЛОКНОТА ЖУРНАЛИСТА

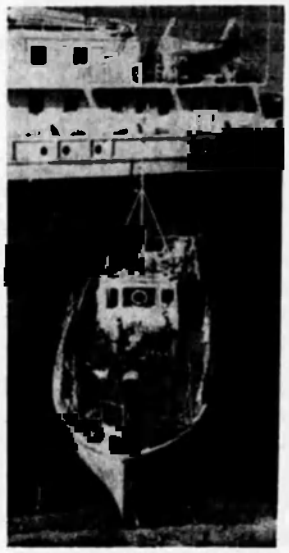

Около 30 тысяч тонн строительных грузов — на четверть больше, чем по плану, перевезено в минувшем году «малым» флотом объединения... Заметки журналиста А. Белова возвращают нас к дням подготовки к навигации 81. Это рассказ о делегких и далеко не столь романтичных, как кажется со стороны, буднях речных ков

На видавшем виды вездеходе ГАЗ-66 еду на «караванку» — с чьей-то легкой руки это полодесски бесшабашное имечко прилепилось к небольшому затону, где зимует флот объединения — около десятка разномастных буксирчиков вместе с баржами и плавучим краном.

Такие суденышки встретишь в любом речном порту. Не раз при этом замечал, чем меньше пристань, тем громче имена у этих речных трудяг. На помятых скулах плавединиц нашего флота можно прочесть устрашающее «Спрут», экзотическое «Атолл», но всех перещеголял приютившийся с краю ледористого вида катерок, названный ни больше ни меньше как «Державный».

Впрочем, оставив улыбки, надо сказать, что эти скромные с виду буксиры здорово поработали в навигацию на узком навилистом Агане, доставляя грузы для строителей Радужного.

— Пришли на один теплоход в начале навигации двух товарищей, — рассказывает начальник водного участка УНТК Николай Степанович Победенный. — У обоих — высшее образование, приличный стаж работы на судах. К нам, кстати, пришли с преподавательской работы в техникуме. Учили, так сказать, речным делам молодежь.

— На моих речников, — с улыбкой продолжает он, — смотрели поначалу свысока. Ладно, проводили их в первый рейс до Радужного. Ждем. Дождались. Сходят на берег.

Добравшись до этого места в своем рассказе, Победенный как бы очумело округляет глаза: вот какими эти сильно ученые речники сошли на берег.

— Ну, Степаныч, говорят, такого еще не видели, поворот на повороте. А фарватер... Уже некуда: Теплоход сюда, баржа туда. Только тем и спаслись, что срубили березу, привязали ее ветками вниз к корме баржи, после этого она уже не так рыскала.

На вид «Степанычу» лет 30 — чуть больше. Но какая-то уж очень солидная, явно не по этим годам основательность сбивает меня с толку: нет, пожалуй, все-таки он постарше.

— 33 года, — кончает Победенный с моими сомнениями.

Тут его отвлекают. На «караванке» и разгаре подготовка к навигации. Гляди, с каким уважением к нему обращаются, как он сам достойно и в то же время просто держит себя, размышляю, как взрослит человека работа на реке. Вспомнились встречи с несколькими речными капитанами, которые были еще моложе, едва по 25 — 20 лет, но у меня не повернулся бы язык называть их просто по имени или на «ты».

Между прочим, потомственный речник, — возвращается Победенный к прерванному разговору. — Отец у меня на реке 43 навигации отплавал.

Слово «река» он произносит с еще большим почтением, чем слово «теплоход».

— Сам я закончил и Новосибирске сначала речной техникум, потом институт. Несколько лет проработал в пароходстве на больших судах. И вот с прошлого года здесь.

У меня впечатление, что перейдя на береговую работу, он никак не может осмыслить и усвоить некоторые береговые порядки. Вспоминает, как пытался пристроить одному большому начальнику машину на запчасти для своих буксиров.

— Слушать не стал. Заявил, что у него, мол, сотни машин, кранов, экскаваторов, тракторов, а тут и сунься со своей мелочью.

«Угешаю» Победенного, что машинам и тракторам в смысле запчастей жилось под боком того деятеля тоже не сладко. Одно хорошо, проработал он у нас недолго, попросили.

Из дальнейшего разговора выясняю, что теряют подчас ориентировку на берегу и капитаны с буксиров — мужественные и решительные люди в привычной им речной стихии. Один из лучших наших капитанов Шакиров застрял как-то в Радужном — никак не разгружали баржу. Помыкавшись там день-другой по кабинетам и ровным счетом ничего не выходив, Шакиров засел в рубке писать письма в УНТК, объединение и даже в главк.

— Помогло?

— 10 суток простоял, — вздыхает Победенный. — Время рейса до Нижневартовска и обратно. А за один рейс теплоход с баржей доставляет груз, который пришлось бы везти на 20 КамАЗах.

Записываю эти выкладки в блокнот. Победенный тем временем вдруг сам задает вопрос:

— Приходилось вам видеть каюты на наших теплоходах? На «костромичах» еще куда ни шло, у каждого члена экипажа хотя бы своя койка. На тех вон, поменьше теплоходах, и того нет. А люди на них все лето проводят. Представьте себе, в такой вот железной коробке...

Пожимает плечами:

— Не могу понять, как отец подряд 43 навигации выдержал?

Не мною первым замечено, что редкий профессионал откажет себе в удовольствии ругнуть при случае не самую лучшую свою работу. Но попробуй это сделать человек со стороны! В тот день от Победенного еще не раз досталось и буксирам, и ранему ледоставу, и снаюженцам, которые, как могут, «зажимают» краску, кисточки... Но перед тем, как проститься, опять вспоминал отца:

— К осени любой из нас, и про него я это тоже могу сказать, на реку смотреть не может. Но зато весной их, старых речников, еще задолго до ледохода не оттащить от берега...

А. БЕЛОВ.

Апрель 1984 года.

ДЕНЬ ЗА ДНЕМ ✦ **Жилстрой**

Выигрыш 10 тысяч

Лучшим в Жилстрое по итогам 1981 года признан коллектив каменщиков, возглавляемый С. Н. Качимских. Данные по этой бригаде переданы в профком объединения для присуждения классного места в социалистическом соревновании бригад всего Нижневартовстроя.

По ударному потрудился в минувшем году комсомольско-молодежный коллектив. Применяя бригадный подряд, каменщики добились выработки на каждого члена бригады в 26225 рублей — на 10 тысяч рублей больше, чем в среднем по тресту. Мастерски, вдохновенно работают здесь Н. Поваров, А. Жабин, Л. Розникина, супруги Камбаровы.

В. БОЛДЫРЕВА,
председатель профкома.

Универмаг для малышей

Готовится к встрече с гостями маленькими покупателями и их мамами новый магазин — детский мир. Расположен он в центральном микрорайоне. В двухэтажном просторном здании разместятся отделы со всеми необходимыми товарами для малышей: «Игрушки», «Готовая одежда», «Обувь», «Трикотаж», «Спортивные товары». Здесь же будет открыт кафетерий.

Строил «Детский мир» коллектив трест-площадки Жилстрой, отделку вели бригады СУОР. Сметная стоимость нового торгового центра 1265 тысяч рублей, полезная площадь — 12813 квадратного метра.

В. МОХОВА,
зам. начальника производственного отдела.

„Ни пуха, ни пера“!

Январь — месяц сессий. Готовятся к экзаменам и студенты заочники. Скоро сдавать их инженеру проектно-сметной группы О. Жаровой Ольге — студентке второго курса Тюменского нефтяного — строительного института. В 1982 году после окончания техникума пришла она в Жилстрой. Позже пришло решение учиться дальше.

Отряд дипломированных специалистов в трест-площадке почти ежегодно пополняется своими домоморощенными выпускниками вузов и техникумов, прошедшими обучение без отрыва от производства. Среди них — главный технолог К. Мусеев, работницы аппарата треста Г. Руденко, В. Шагиахметова и другие.

Т. КУВШИНОВА,
начальник отдела кадров.

ВОЗВРАЩАЯСЬ К НАПЕЧАТАННОМУ

«НА ТРЕНИРОВКУ НИКТО НЕ ПРИДЕТ»

Опубликованная в нашей газете 17 октября критическая корреспонденция под таким заголовком начиналась со слов: «В коридорах пыльно, окна грязные, чувствуется, за порядком здесь никто не следит». Абзацем ниже шло описание, что увидел наш корреспондент дальше: в раздевалках, душевых и самом спортивном зале, предоставленном в распоряжение ДСК.

С тех пор редакция получила не одно, в том числе и письменное, заверение, что порядок в спортзале будет наведен во всех смыслах. Что домостроители под началом своего профкома основательно подремонтируют основное и подсобные помещения, заставят изменить отношение к работе не слишком добросовестного директора Е. Калганова. Кое-что действительно сделано. Восстановлена канализация, заменен санфаянс в туалетах, прошлась кое-где в раздевалке малярная кисть... Но в остальном можно вновь проконстатировать: «...чувствуется, за порядком здесь никто не следит».

На последний наш запрос, с которым мы обратились в конце прошлой недели, председатель профкома ДСК Г. Корсак уже не решился назвать дату окончания ремонта, слишком много их было до этого. В оправдание Геннадий Николаевич сослался все на ту же недисциплинированность директора спортзала Е. Калганова: нет-де на него управы, приходит на работу по своему усмотрению, зачастую отбывает положенные часы в бездельи... А у самого Г. Корсака — тоже самолюбие. В общем на неуправляемого директора спортзала в профкоме просто махнули рукой.

Ну а пока два самолюбивых ответственных товарища не могут договориться, страдают интересы многочисленных любителей спорта на комбинате. Достаточно сказать, что еще недавно занимавшие лидирующее положение не только в объединении, но и в городе сборные команды домостроителей начинают сдавать одну позицию за другой.

Может быть, к этому затянувшемуся наведению порядка в спортзале ДСК пора подключиться руководству предприятия и его партийной организации?

«ИЗМОРОЗЬ»



ФОТОЭТЮД А. ПЕТРУЧЕНИ

После работы

Новоселье клуба

У самодеятельных артистов треста Спецстрой — новоселье. В их распоряжение предоставили просторный зрительный зал со сценой, комнаты для кружковых занятий.

При клубе продолжат работу ВИА «Вартовчане», кружки: танцевальный, художественного чтения, хоровой, духового инструмента.

Для детей работников треста откроется студия художественной самодеятельности.

Первый концерт самодеятельные артисты готовят к 24 февраля — дню выборов в Верховный Совет РСФСР и местные Советы.

И. НИКУЛИНА,
директор клуба.

За редактора
Л. БОГОДЕЛОВА.

Наш адрес: 626440, г. Нижневартовск, ул. Менделеева, 13, тел. 6-10-92, 2-02-71
Нижневартовская типография управления издательств, полиграфии и книжной торговли Тюменского облисполкома
Заказ 874, объем 1/2 п. л., тир. 1570

ПРОЛЕТАРИИ ВСЕХ СТРАН, СОЕДИНЯЙТЕСЬ!

На ударной стройке

ОРГАН ПАРТКОМА, ПРОФКОМА, КОМИТЕТА ВЛКСМ АДМИНИСТРАЦИИ ПРОИЗВОДСТВЕННОГО СТРОИТЕЛЬНО - МОНТАЖНОГО ОБЪЕДИНЕНИЯ НИЖНЕВАРТОВСКСТРОЙ

ВЫХОДИТ С НОЯБРЯ 1978 ГОДА — № 4 (323). СРЕДА. 30 января 1985 г. — Цена 1 коп.

24 февраля — выборы в Верховный Совет РСФСР и местные Советы народных депутатов

Высота Антонины Захватовой

Наш кандидат в депутаты

Нравится Тоне Захватовой ее работа. Ни на какой кабинет не променяет она кабину своего башенного крана. Весь город как на ладони! Уж кто-кто, а она-то видит, как с каждым днем «подрастает» Нижневартовск.

Не берусь утверждать, но думаю, должна Тоня очень гордиться своей профессией: ведь она участвует в строительстве города!

Началу рабочей биографии Тони Захватовой можно позавидовать. Первая запись в ее трудовой книжке: Челябинский ордена Ленина трубопрокатный завод, машинист крана металлургического производства. Годы работы в заводском цехе не прошли для Тони бесследно. Это была школа: мастерства, товарищества, воспитания активной жизненной позиции. Здесь комсомолку А. Захватову приняли кандидатом в члены КПСС.

Вот такой боевой, неунывающей, очень общительной приехала она в Нижневартовск. А придя на работу к нам, в трест-площадку, работать решила на башенном кране, теперь уже на строительном. Дело это непростое, без специальной подготовки не освоить. Но месяцы учебы, стажировки позади. Эта большая, на вид неуклюжая, машина послушна в ее руках.

Вроде бы и не долго проработала в нашем коллективе эта девушка — два года,— а стала своим человеком. Все беды, заботы предприятия — это ее заботы. Устанет другой раз за смену, а дома не усидит: то рейд «Комсомольского прожектора» на участке организует, то в подшефную школу торопится... Комсомольцы избирали ее своим комсоргом.

В этом году Антонина стала парторгом. Хоть и молода еще, и степенности не хватает, но все чаще называют ее Антониной Васильевной. По труду — и уважение.

Когда встал вопрос о выдвижении кандидата в депутаты городского Совета, на собрании все голосовали единогласно за А. В. Захватову. И это правильно. Мы считаем, она будет активным депутатом, что в городском Совете будет достойно представлять свой рабочий коллектив и сумеет энергично подключиться к решению многих проблем города.

А. ЗЕНЧЕНКО,
начальник отдела кадров Строймеханизации



Фото А. ПЕТРУЧЕНИ.

ДСК: ВТОРАЯ ОЧЕРЕДЬ

Есть начало!

Начались подготовительные работы на строительстве второй очереди завода крупнопанельного домостроения. Поручены они бригаде мастера В. В. Нещерей из НСУ-1 треста Сибпромэкскавация. Это управление — один из субподрядчиков на строительстве завода.

Первый объект, который появится на территории КПД-2 — склад цемента. Под его сооружение и готовится сейчас площадка.

Программой первого квартала определено закончить земляные работы под строительство главного производственного корпуса и сдать поле под забивку свай. За первые три месяца года предстоит выполнить строительно-монтажные работы на сумму 300 тысяч рублей.

Т. СУШКО,
и. о. начальника производственного отдела НСУ-1 треста Сибпромэкскавация.

СООБЩАЕМ ПОДРОБНОСТИ

В ПЕРВЫЙ РЕЙС НА ПОКАЧИ

21 января на Покачи отправились панелевозы с железобетонными конструкциями под первый дом нового поселка.

Отправляя панелевозы в первый покачевский рейс начальник цеха готовой продукции, секретарь партийной организации ДСК Д. П. Шинкоренко волновался: дорога не из легких, с каким настроением вернутся парни?

Волнения его были обоснованны. На строительстве нового поселка предстоит большая, напряженная работа. И от настроения людей будет зависеть многое. Но водители, прибывшие из автобазы № 7 Стройтранса И. Г. Цокур, П. П. Щетинин, А. В. Сорокин и другие, успокоили: все будет в порядке. Так на Покачи прибыл груз: 98 кубических метров сборных железобетонных деталей для монтажа цоколя пятиэтажного дома.

В поселке уже обживается десант домостроителей под началом Виктора Алексеевича Апенько. В бригаде пока одни монтажники, но в ближайшее время она станет комплексной.

Первое, что предстоит на покачевской стройке — накопить в достаточном количестве конструкции под монтаж, чтобы в дальнейшем без сбоев наладить строительный поток.

За предстоящий квартал сюда будет завезено более трех тысяч кубических метров сборного железобетона, на 420 тысяч рублей выполнено строительно-монтажных работ.

В середине февраля планируется начать монтаж первого дома.

Л. НИКОЛАЕВА.

ВЕСТНИК СОРЕВНОВАНИЯ

ПОБЕДИТЕЛИ

Президиум профкома объединения рассмотрел итоги социалистического соревнования среди коллективов строительных организаций, предприятий промышленности и транспорта, участков и бригад ведущих профессий за 1984 год.

Первое классное место среди подразделений присуждено домостроительному комбинату с вручением коллективу переходящего Красного знамени, диплома и денежной премии в сумме 2000 рублей.

Второе и третье место решено не присуждать.

Отмечена хорошая работа трест-площадки № 3. Коллективу вручена Почетная грамота объединения. Признана улучшенной работа коллективов трест-площадки № 1, строительно-монтажного треста № 2, УПТК.

Среди участков первое классное место присуждено коллективу участка ССУ-1 треста Спецстрой (начальник участка Р. П. Гузарь), выполнившему объем строительно-монтажных работ на 107,5 процента, добившемуся производительности труда 132,9 процента. Этот коллектив награждается Почетной грамотой и денежной премией в сумме 200 рублей.

Второе место занял участок начальника Н. С. Быхова из трест-площадки № 3. План строительно-монтажных работ здесь выполнен на 108,2 процента. Коллектив награжден Почетной грамотой и денежной премией в сумме 200 рублей.

Среди бригад ведущих профессий победителями в социалистическом соревновании по итогам года названы бригады плотников Н. И. Фитканко (ДСК), штукатуров-маляров Н. Н. Миннибаевой (НСЖС), монтажников В. Д. Архипова (ДСК), трубоукладчиков А. З. Картышева (трест Спецстрой). Все они награждены денежными премиями.

За достижение высоких показателей по итогам 1984 года бригады каменщиков Ф. Ф. Нуркаева (трест-площадка № 3), водителей С. В. Моргачева (Стройтранс), сварщиков-арматурщиков В. Н. Сафарова (ЗСМ) награждены Почетными грамотами администрации, парткома, профкома объединения.

У НАШИХ СОПЕРНИКОВ

Добились экономии

Звенья машинистов свайных агрегатов УМР-2 А. Г. Балуева, И. А. Артамонова, А. А. Юрьева, работая на объектах жилья и соцкультбыта методом бригадного подряда, сдали в течение года три объекта со снижением плановых затрат в размере 32 тыс. рублей и сокращением срока строительства на 105 дней. Они также добились экономии горюче-смазочных материалов: бензина — 4,8 тонны, дизтоплива — 8 тонн. За счет сокращения сроков монтажа объектов затраты на эксплуатацию машин и механизмов снижены на 4468 рублей.

Ж. КАРПОВА

Идет монтаж

Коллектив бригад А. Д. Быкова и А. С. Пуерова из трест-площадки № 1 «Химстрой» занят на монтаже второго фундамента РСМ-27 под ректификационную колонну. Очередной фундамент вместит в себя 198 тонн арматуры и 1082 куб. м бетона.

Единственное, что задерживает начало бесперебойной заливки бетона — это отсутствие муфт для установки анкерных болтов под колонны, изготовлением которых заняты строители деревообрабатывающего завода.

И. КАРАТАЕВ,
Газета «На стройках Тобольска».

ХРОНИКА КОМСОМОЛЬСКИХ ДЕЛ

Субботник на Детском мире

На днях комсомольцы и молодежь из подразделений объединения организовали субботник в здании нового «Детского мира». Они убирали мусор, мыли полы, стены, помогали расставлять оборудование, а когда работа была закончена, сами залюбовались: какой отличный подарок скоро получат малыши Нижневартовска.

За дело!

Зифра Гималетдинова работает в СУОР четвертый год. В ноябре комсомольцы управления избрали ее своим вожаком. Со многими трудностями столкнулся начинающий комсорг.

Городской комитет ВЛКСМ направил Зифру Гималетдинову на учебу в зональную школу комсомольского актива в городе Сургуте. Знаний, впечатлений получено много. Теперь — за дело. Успехов тебе, секретарь!

«КП» — в действии

Комсомольцы треста, площадки № 1 провели рейд «Комсомольского прожектора» по проверке качества выполненных работ на доме техники, пожарном депо, канализационных очистных сооружениях. Но результатам проверки выпущен сигнал «КП».

Материал направлен для ответа и принятия конкретных мер руководству треста, других организаций, занятых на строительстве этих объектов.

КМК намечают рубежи

В комитете ВЛКСМ объединения продолжается аттестация комсомольско-молодежных коллективов.

Вновь будут носить высокое звание КМК бригады формовщиков И. Пришвина, монтажников В. Архипова, отделочниц М. Долгалиной, дорожных рабочих А. Топчего и другие.

Комсомольско-молодежные коллективы записали в социалистических обязательствах на 1985 год: отработать два дня на сэкономленном материале, сырье, топливе.

РАЦИОНАЛИЗАТОР



Не всякому мужчине по плечу!

Лучшим рационализатором среди женщин объединении по итогам социалистического соревнования 1984 года признана Т. М. Саблукова.

Татьяна Мильевна — мастер производственного обучения городского учебно - производственного комбината. Она отвечает за подготовку специалистов для завода строительных материалов: столяров, станочников.

До преподавательской работы Т. М. Саблукова продолжительное время была технологом, начальником деревообрабатывающего цеха. Богатый практический опыт помогает ей и творческом труде педагога.

Рационализатором Татьяна Мильевна стала недавно. За последние три года она подала на рассмотрение три рационализаторских предложения. Все они применены на производстве. Экономический эффект от введения составил 30,5 тысячи рублей.

За активную рационализаторскую работу Т. М. Саблукова награждена денежной премией.

Фото А. Петручеля.

ОТ 2-Х — ДО 7-И

У малышей «Рябинки»

Хоть и сурова в этом году зима, а не страшна она малышам из детского сада «Рябинка», что находится в седьмом микрорайоне. В самые морозы распорядок дня здесь не нарушался: были и занятия в группах, и прогулки... на веранде, которую специально оборудовали на случай холодов на третьем этаже детского сада. Дети дышали свежим морозным воздухом, играли в подвижные игры.

За последние годы в этом дошкольном учреждении многое делается для оздоровления детей. Уже с ясельной группы малышей закаливают водными процедурами. Результаты кропотливой работы педагогов, медиков сказываются: в «Рябинке» очень высокая посещаемость детей.

Большую работу проводит педагогический коллектив и с родителями воспитанников. Папы и мамы привлекаются к участию в праздниках, они помогли в оформлении снежного городка на дворовой территории садика. С их помощью здесь открыт живой уголок, где поселились белочки.

С целенаправленной, вдумчивой работой этого педагогического коллектива познакомились члены смотровой комиссии, подводя итоги социалистического соревнования среди детских садов объединения за 1984 год. По итогам рассмотрения детсад № 28 «Рябинка» признан лучшим среди всех пяти детских дошкольных учреждений Нижневартовскстроя и награжден туристической путевкой.

В. ЯКУНЬ, председатель профкома ЖКК.

АНАЛИЗИРУЕТ СПЕЦИАЛИСТ

Где искать потерянное?

Недавно на одном, весьма представительном, совещании пришлось услышать, как молодой бригадир штукатуров-маляров с возмущением рассказывала о простоях бригады. Речь шла о двухнедельном выжидании... Случай, к сожалению, не исключительный. Простои, непроизводительные работы остаются «бичом» на наших стройках.

Мы проанализировали сводные данные фотографий рабочего дня за прошедший год на стройках объединения. Анализ показал, что внутрисменные потери времени составили 8 процентов, а непроизводительные затраты — 8,3 процента.

Это значит, что в 1984 году ежедневно находились на рабочем месте, но не работали почти 270 человек, а выполняли бесполезную работу — 280.

Чаще всего время тратилось впустую из-за отсутствия строительных материалов. Но не потому, что их не было на базах снабжения. Материалов, как правило, было достаточно, но давал сбой строительный конвейер: УПТК — ЗСМ — Стройтранс — строительная площадка.

Только по этой причине внутрисменные потери рабочего времени составили 6,3 процента (или 78 процентов от всех потерь), причем, на них 5,8 процента (или 92 процента) составили потери из-за несвоевременной подачи раствора, бетона. Часто ждут на площадках железобетонные конструкции, лесоматериалы, кирпич.

Больше всего потерями на неорганизованности трест-площадка № 3. Жилстрой, СУОР. В этих коллективах показатели потерь рабочего времени ниже среднего по объединению.

По сравнению с 1983 годом несколько уменьшились потери, связанные с нарушением трудовой дисциплины, неисправностью и отсутствием строительных машин и механизмов.

Но как мы используем то, что имеем? Часто на объектах строительства можно наблюдать: башенный кран после окончания основных монтажных работ оставляют на объекте для подачи раствора, бетона. Используют этот дорогостоящий механизм там, где можно обойтись средствами малой механизации. Разве это по-хозяйски! А почему так происходит? Мы постоянно задаем этот вопрос то на одном, то на другом объекте. Вывод получается один: инертность, бесхозяйственность. Убеждаешься в этом, сравнивая работу наших и московских строителей, у которых экономия, хозяйский подход к выполнению любой операции. У нас же факты разбазаривания средств, материалов, времени — на каждом шагу.

Известно, сколько драгоценных часов «съедают» на наших стройках кровельные работы. Вероятно, многие видели, как они велись на нефтяном техникуме, бане... Дедовскими способами!

По-моему, давно наступила пора создать при СУОР две — три специализированные бригады кровельщиков, обеспечить их нормокомплектами в полном объеме и поручить им выполнять кровельные работы на всех объектах строительства, применив при этом метод бригадного подряда. Считаю, что такое решение снимет с повестки дня вопрос качества и повысит производительность труда.

Особо надо говорить о потерях времени на штукатурных и малярных работах. Добиваться высокой производительности на этих участках сегодня есть все возможности. Но никак отделочники не могут перейти на «ты» со средствами малой механизации. И не потому, что они не хотят этого. Проводимые конкурсы профессионального мастерства, где все процессы механизированы, не раз убеждали в высокоэффективной, качественной работе. Но конкурс — праздник, а в будни главным орудием отделочниц остается шпатель, малярная кисть. Для применения механизмов у нас нет высокочастотных преобразователей. Вот и лежат на складах «мертвым грузом» затирочные машинки, краскопульты...

Двух мнений быть не может: преобразователи надо искать, средства малой механизации быстрее пускать в дело.

Беспокоиться об этом, приводить резервы в действие нужно не откладывая. Этого требует напряженная производственная программа, поставленная перед объединением, его трудовыми коллективами на этот год, предстоящую пятилетку.

И. ЗАВОЛОДЬКО, начальник НИС.

«ЭТАЖИ»



Фотоэтюд А. ГОРОХОВСКОГО

В СЛЕДУЮЩЕМ НОМЕРЕ — НОВАЯ РУБРИКА

„Быть рачительным хозяином"...

Слова для новой рубрики взяты нами из речи Генерального секретаря ЦК КПСС тов. К. У. Черненко на заседании Политбюро 15 ноября 1984 года, где, в частности, говорится:

«Быть рачительным хозяином, бороться за дальнейшее наибольшей экономии — вот первейшая задача. Хочу сказать, что подход к экономии должен сейчас быть принципиально иным. Ведь как было раньше? Экономию рассматривали лишь как некую добавку и постоянно растущим и, казалось, неисчерпаемым ресурсам. Теперь ситуация существенно изменилась, и мы не должны уже рассчитывать на непрерывное увеличение ресурсов. В наши дни именно экономия становится важнейшим источником обеспечения роста производства».

Прозвучавший в этой речи призыв отработать два дня на сэкономленных материалах стал пуском социалистических обязательств многих трудовых коллективов объединения.

Под рубрикой «Быть рачительным хозяином» мы будем рассказывать, как они выполняются.

В следующем номере читайте отчет о рейде головной группы народного контроля по расходованию электроэнергии на предприятиях объединения.

За редактора Л. БОГОДЕЛОВА.

Наш адрес: 626440, г. Нижневартовск, ул. Менделеева, 13, тел. 6-10-92, 2-02-71

Нижневартовская типография управления издательств, полиграфии и книжной торговли Тюменского облисполкома

Заказ 1201, объем 1/2 п. л., тир. 1570

ПРОЛЕТАРИИ ВСЕХ СТРАН, СОЕДИНЯЙТЕСЬ!

На ударной стройке

ОРГАН ПАРТКОМА, ПРОФКОМА, КОМИТЕТА ВЛКСМ АДМИНИСТРАЦИИ ПРОИЗВОДСТВЕННОГО СТРОИТЕЛЬНО-МОНТАЖНОГО ОБЪЕДИНЕНИЯ НИЖНЕВАРТОВСКСТРОЙ

ВЫХОДИТ С НОЯБРЯ 1978 ГОДА — № 5 (324). СРЕДА, 6 февраля 1985 г. — Цена 1 коп.

Стратегия освоения

Рассказываем об инициативе

Как известно, Политбюро ЦК КПСС поддержало инициативу Татарского и Башкирского обкомов партии по оказанию помощи тюменским нефтяникам, которые в последнее время не справлялись с планами по добыче ценного сырья. С начала года на промыслах Среднего Приобья трудятся посланцы опытнейших в отрасли коллективов — объединений «Татнефть» и «Башнефть».

Татарским нефтяникам сибиряки передали Ломовское, Поточное, Покачевское, Урьевское и другие прилегающие к ним месторождения. Добычу здесь вели управления «Покачевнефть» и «Урьевнефть». Специалисты из Татарии сразу же принялись «лечить» самое больное место: на промыслах простаивала каждая четвертая скважина. Это омертвляло огромные суммы, вложенные в их строительство, снижало уровень добычи. Отражалось на результатах работы и то, что пробуренные скважины подолгу не вводились в эксплуатацию. Сказывались недостатки в организации системы управления на промыслах.

Уже сейчас это положение исправляется. «Под ключ» начал сдавать скважины коллектив Бугульминского управления буровых работ объединения «Татнефть» на группе урьевских месторождений. С учетом создавшейся обстановки здесь грамотно распорядились людскими ресурсами и техникой.

Работать в суровых условиях тюменского Севера, за тысячи километров от дома нелегко. Но труженики «Татнефти» и не помышляли о легкой жизни. В первые же дни нового года вышел приказ, мобилизующий многотысячный отряд нефтяников Татарии на то, чтобы вывести промыслы Западной Сибири уже в январе на заданный суточный уровень добычи. Каждое из семи нефтегазодобывающих управлений объединения закрепили за одним из промыслов Западной Сибири.

Около полутысячи татарских нефтяников трудятся сейчас на тюменских промыслах. Их местожительством стали поселки Лангепас и Покачи, для них дополнительно выделены жилые вагончики. Решаются и другие вопросы быта. Министерству промышленного строительства СССР предстоит в Покачах возвести двадцать тысяч квадратных метров жилья, школы, детские сады. Важно, чтобы намеченное четко выполнялось.

Мы говорим: тюменскую землю осваивает вся страна. И подчас не задумываемся над тем, какой глубокий смысл заложен в этих словах. Мы сообща, «всем миром», поднимали целину, прокладывали БАМ. И вот теперь — Тюмень. От того, как будет действовать главная топливно-энергетическая база страны, во многом зависит четкий ритм всего народного хозяйства.

В трудную минуту приходят на помощь тюменцам татарские и башкирские нефтяники. Они берут на свои плечи часть нелегкой ноши, на деле проявляя благороднейшие черты нашего советского характера. Нет сомнения, что эта бескорыстная помощь окажется плодотворной.

В. ЛИСИН.

Газета «Правда» от 28 января 1985 года.

(Печатается в сокращении).

И. Г. Кашлев, секретарь парткома объединения:

— На днях Министерство промышленного строительства СССР издало приказ, в котором четко сказано: «Считать строительство жилья в районе Западно-Сибирского нефтегазового комплекса — одной из важнейших задач всего коллектива Мишпромстрой».

Напряженные планы поставлены перед коллективом Нижневартовскстрой в этом году. Сдать 155 тысяч квадратных метров благоустроенной жилой площади для нефтяников в Нижневартовске, 53 тысяч — в Радужном, 25 тысяч — в Мегионе, 20 тысяч — в поселке Покачевском. По сравнению с минувшим годом программа ввода увеличилась более чем в полтора раза!

Учитывая это, министерство открывает «зеленую улицу» всем грузам и поставкам, необходимым для быстрейшего ввода запланированного жилья, объектов социально-культурного и бытового назначения. В полном объеме планируется поставка в Нижневартовск всех предусмотренных программой комплектов жилых домов, в том числе пустотных плит перекрытий и столярных изделий. Целевым назначением выделяются оконные, дверные блоки. Для обеспечения ритмичной поставки на Тобольский завод КПД командируются квалифицированные рабочие ведущих профессий с родственных предприятий Украинской ССР. Уже в этом году деревообрабатывающие предприятия главка будут переведены на производство оконных блоков и балконных дверей с тройным остеклением, так необходимых для утепления домов северных городов. Оформлены заказы на первоочередную поставку металлоформ изделий Краснодарскому, Оршанскому опытно-механическим заводам, Невинномысскому котельно-механическому заводу. Будут изготовлены дополнительно и поставлены организациям, осуществляющим работы в Тюменской области, автобусы для вахтовых перевозок.

Особое место отводится новой стройке объединения — поселку Покачевскому. В 1985—1986 годах здесь предстоит построить объекты собственной производственной базы, обеспечив в этом году пуск первой очереди завода товарного бетона и раствора, складских помещений. Целевым назначением сюда выделяется блочная столовая, технологическая линия СБ-75.

Помощь экстренная, многоплановая, широкомасштабная... Поэтому осуществление задач, поставленных перед объединением, особенно по строительству поселка Покачевского, должно расцениваться каждым работником как боевой приказ партии, правительства. Работать требуется ответственно, с максимальной отдачей. Мы, строители, должны сделать все, чтобы обеспечить крепкую, надежную базу нефтедобытчикам. Ценное энергетическое сырье страна должна получать из Нижневартовского района бесперебойно, в полном объеме.

Встреча с кандидатом

Состоялась встреча избирателей Мегионского избирательного округа № 773 с кандидатом в депутаты Верховного Совета РСФСР, вторым секретарем Тюменского обкома КПСС Григорием Михайловичем Голощаповым.

В высший орган народной власти Российской Федерации Г. М. Голощапов выдвинут коллективами Мегионского УБР и НГДУ Покачевнефть. На встречу с кандидатом в депутаты собрались представители всех отраслей района: нефтедобытчики и лесозаготовители, строители и работники просвещения, здравоохранения... Открыл собрание первый секретарь Нижневартовского ГК КПСС С. И. Денисов. Было предоставлено слово доверенному лицу кандидата в депутаты — начальнику отдела кадров НГДУ Покачевнефть С. П. Логиновскому. Он познакомил собравшихся с биографией Г. М. Голощапова, прошедшего путь от рабочего до партийного руководителя области. За трудовые заслуги Г. М. Голощапов награжден орденом Знак Почета, двумя медалями.

На собрании выступили: В. М. Самохвалов, секретарь парторганизации Варьеганского УБР, Ф. Р. Потанин, слесарь Аганской нефтеразведочной экспедиции, В. П. Кардаполов, председатель Вампугольского сельсовета, А. Ф. Воронцова, бухгалтер лесхоза и другие. Все выступающие выразили уверенность в том, что Г. М. Голощапов будет достойным представителем тружеников района в Верховном Совете РСФСР, отдаст свои силы, энергию на умножение могущества нашей Родины. Они призвали всех избирателей избирательного округа № 773 в день выборов 24 февраля отдать свои голоса за кандидата в депутаты Верховного Совета РСФСР Г. М. Голощапова. На встрече были высказаны наказы: оказать содействие в строительстве железнодорожного вокзала в поселке Лангепас, молокозавода в поселке Радужном, линии электропередач в поселке Ларьяк.

24 ФЕВРАЛЯ — ВЫБОРЫ В СОВЕТЫ НАРОДНЫХ ДЕПУТАТОВ



Дежурный по агитпункту П. А. Мышкин, начальник автоколонны Стройтранса и агитаторы обсуждают план работы с избирателями на предстоящий вечер. Агитпункт расположился в педагогическом училище. Это во многом определило работу агитколлектива транспортников. С молодыми избирателями, будущими педагогами, проведен вечер-встреча, оформлены уголок и стенд «Они голосуют впервые».

Большая работа проводится и среди избирателей микрорайонов. Для них всегда открыты двери агитпункта.

Фото А. ПЕТРУЧЕНИ.

Знамёна — победителям

Рассмотрев итоги социалистического соревнования коллективов городов и районов за четвертый квартал 1984 года, бюро горкома КПСС, исполкомы городских и районного Советов народных депутатов, бюро горкома ВЛКСМ постановили признать победителями и вручить переходящие Красные знамена трудовым коллективам:

домостроительному комбинату объединения Нижневартовскстрой (начальник Е. И. Куропаткин, секретарь парторганизации Д. Н. Шинковенко, председатель профсоюзного комитета Г. Н. Корсак, секретарь комитета комсомола О. М. Суркова), выполнившему план по освоению средств на 109,5; по объему товарно-строительной продукции на 139,3; производительности труда на 122,9 процента.

Нижневартовскому монтажному управлению треста Иртышгаптехмонтаж (начальник В. С. Чепкасов, секретарь парторганизации А. С. Поддубский, председатель профкома Ю. Г. Старжеров, секретарь комитета комсомола И. В. Гончаров), выполнившему план по освоению средств на 100 процентов; объему товарно-строительной продукции на 100,3 производительности труда на 102,1 процента.

План к дню выборов

Уверенно вступил в 1985 год коллектив домостроительного комбината.

С программой января завод успешно справился, освоив 1 миллион 404 тысячи рублей.

С опережением графика ведет монтаж жилого дома № 1 в шестнадцатом микрорайоне бригада Л. Н. Гаврилова. План первого месяца года монтажниками выполнен на 104 процента.

В социалистических обязательствах бригада Л. Н. Гаврилова записала: выполнить план СМР двух месяцев к 21 февраля — дню выборов. Первые успехи коллектива обнадеживают.

Г. НАГОТКИНА, начальник отдела труда ДСК.

Свет в копеечку

Головная группа народного контроля провела рейд «За экономное расходование электроэнергии». Проверкой были охвачены десять подразделений объединения Нижневартовскстрой. По итогам рейда состоялось совещание с главными инженерами, энергетиками предприятий.

Согласитесь, не такая уж это редкая картина: средь белого дня, другой раз в ясную, солнечную погоду освещает строительный объект, территорию промышленной базы мощный (а то и не один) прожектор, электрические светильники. Забываем отключать электроэнергию? Чаще всего просто не задумываемся об этом. До того крепко вошла в нашу жизнь светящаяся электрическая лампочка.

...В 11 часов дня народные контролеры были на первой базе трест-площадки Строймеханизации. Несмотря на разгар светового дня, под сводами ремонтно-механических мастерских вовсю светили электрические лампочки (суммарная мощность не менее [illegible]). Пока знакомились с рабочими, дожидались начальника цеха Р. М. Шакировой, свет выключили. Этого, кстати, никто из работающих в цехе не заметил, естественного освещения оказалось вполне достаточно. Позже выяснилось, что энергию в РММ включают с семи часов утра и, чаще всего, до поздней ночи. Ответственных за включение-выключение света в РММ нет.

Нет их и на токарном участке. В день рейда здесь светила «вхолостую» целая гирлянда — 30 электрических лампочек (общей мощностью около 10 киловатт). На участке был один только работник.

— Почему свет зря горит? В помещении же светло? — задаем вопрос токарю.

— Со светом как-то веселее...

Комментарии, как говорится, излишни. Но получить их все же не мешало бы от руководства трест-площадки Строймеханизации.

СПРАВКА. 25 киловатт потребляют 250 электрических лампочек по 100 ватт. Этого количества электроэнергии достаточно для работы башенного крана в течение часа.

В первый бокс ремонтно-механических мастерских Стройтреста мы попали во время обеденного перерыва. Ремонтники гремели костяшками домино. В боксе везде горел свет.

Контролеры принялись было считать лампочки и блинки были к цифре 50 (мощность около 20 квт), как к ним подоспел для разъяснения ситуации председатель цехового профкома Н. П. Рябов.

— Знаем о важности экономии электроэнергии, — поспешил заверить он нас. — Уже в обязательства этот пункт включили. Теперь будем экономить!

Народные контролеры предложили не откладывая дело, взяться за эту самую экономию. Но тут оказалось, что... никто не знает, где отключается электроэнергия!

СПРАВКА. Объединение Стройтреста потребляет в месяц 200 тысяч киловатт часов электроэнергии. 500 киловатт-часов электроэнергии бесполезно расходуется в сутки только в этом боксе.

На токарном участке механических мастерских трест-площадки Иркутскэнергостроя был внеплановый перекур. Немногочисленные работники мирно беседовали, дымили сигаретами. Чувствовалось в помещении «не рабочая» температура. Действительно, как мы узнали, мастерские не отапливаются, поэтому для обогрева приспособлены самодельные «козлы» (мощность около 10 киловатт).

— Мастерские переехали в новое помещение. Осталось здесь два участка. К теплотрассе нас не подключили. Вот и обогреваемся в эту зиму «козлами». Так объяснили ситуацию рабочие.

Почему же о тепле на этих участках не побеспокоились в Иркутскэнергострое до отопительного сезона? Наверное, как-то отвечают на этот вопрос своим рабочим управляющий А. С. Анисимов и главный инженер Д. Н. Черняк? Кстати, в мероприятиях трест-площадки по подготовке к зиме этот объект даже не значился.

СПРАВКА. 21 тысяча киловатт-часов — перерасход электроэнергии трест-площадкой Иркутскэнергостроя в 1984 году. За это выплачен штраф энергоснабжающим организациям более 3 тысяч рублей.

Хоть и было на улице солнечно, перед балой трест-площадки № 3 вовсю сияла включенная (а может быть и не выключенная с вечера) лампа в 500 ватт. Не скупились на расход электроэнергии и в мастерских. Здесь везде горел свет. Но несмотря на это в цехе было сумрачно. И не мудрено: сквозь покрытые копотью, загроможденные оконные проемы дневному свету пробиться трудно.

СПРАВКА. Лампочка в 500 ватт потребляет в год свыше 3000 киловатт часов. Одного киловатт-часа электроэнергии достаточно для производства 34 кг нефти, 9 кг цемента.

УЧАСТНИКИ РЕЙДА: В. ЖУРАВСКИЙ, председатель головной группы народного контроля, В. ШКЕТИН, главный инженер участка связи; Н. ИВАНОВА, заместитель председателя группы НК Иркутскэнергостроя; Т. КОНОВАЛОВА, член головной группы НК; С. КАЗАЧКОВА, зам. секретаря комитета ВЛКСМ; Г. КОВАЛЕНКО, главный энергетик объединения.

1945 **МЫ ЭТОЙ ПАМЯТИ ВЕРНЫ** 1985

Был стрелком-радистом

ВСПОМИНАЕТ ВЕТЕРАН

Нелегкая судьба выпала на долю Григория Егоровича Козыря. В семь лет остался сиротой, воспитывался в детском доме. Когда началась война, Грише едва исполнилось шестнадцать. В гвардейскую стрелковую дивизию его взяли связным.

...Готовилось наступление советских войск под городом Изюмом. Связной Григорий Козырь получил срочное задание: установить прерванную связь с соседней дивизией. Повреждение было устранено быстро, связь заработала. Но предстоял путь назад. До окопа осталось доползти несколько метров, как что-то тупо ударило в плечо...

После госпиталя связной Козырь был направлен на курсы стрелков-радистов. Защищая просторы Родины, участвовал во многих воздушных поединках.

За боевые заслуги Г. Е. Козырь награжден боевыми орденами и медалями. С 1979 года Григорий Егорович трудится в УПТК монтером железнодорожных путей.



Фото А. ПЕТРУЧЕНИ.

И откликнулся каждый

Более 17 тысяч рублей перечислили в 1984 году в Советский фонд мира работники УМР треста Спецстрой.

Собрание в фенольном цехе подходило к концу. Казалось, все было учтено, подсчитано, записано. Но никак парни не могли сформулировать один пункт социалистических обязательств. Связан он был с перечислением денег в Фонд мира. За это высказались единодушно. Но как лучше организовать дело: проводить субботники или кого-то из героев включить в состав бригады? Над этим и думали сообща.

От поколения к поколению

Гавриил Матвеевич Журавлев, вулканизаторщик, участник Великой Отечественной войны:

— Когда началась война, мне не было еще и 16 лет. Но возраст — не помеха. Тогда все рвались на фронт, защищать страну от врага. После учебы на механика-водителя в составе танковой армии Рыбалко участвовал в освобождении Польши, Чехословакии, Венгрии, штурмовал Берлин.

Смотрю я сегодня на ребят из нашего цеха и думаю, а как бы они, каждый из них повел себя тогда в «сороковые, роковые»?

Говорят, сегодня не та молодежь. Да, по многим не та: грамотнее, нарядней, чем мы были когда-то. Но главное, по-моему, передается из поколения в поколение — всегда достойно за свою Родину.

Минзарика Латыповна Кабирова, секретарь партийной организации УМР:

— Не было еще случая, чтобы фенольный цех не справился с производственным заданием, подвел кого-то. Хоть участок и не считается основным в управлении, но работы выполняются здесь очень ответственные. Северянам не надо объяснять, что это значит: надежно замуровать трубы теплотрассы.

Интересные ребята! Постоянно что-то придумывают, усовершенствуют. А вообще-то обычные парни, каких много. Никогда не бывает у них скучно. То музыкальные записи кто-то новые принесет, то газетную статью вместе обсуждают. Два Евгения — Косаренко и Бондаренко увлекаются музыкой. Минхант Борисович Хе-Гай — заядлый рыбак... А спорт — болезнь всех! В соревнованиях управления, треста ощутительно мщите цех во главе с его начальником Юрием Геннадьевичем Ефимовым и списках лидеров.

Поправка к обязательствам

После раздумий, споров решили: в таком святом деле, как память о войне, все должно быть по-настоящему, без формализма. В протоколе собрания записали: каждый обязуется ежемесячно перечислять в Фонд мира пять рублей.

Г. М. Журавлев:

— Как фронтовику, мне приятно сознавать, что молодежь чтит память о военных годах, о погибших, что борьба за мир для них не отвлеченное понятие, а наполнена конкретным содержанием.

М. А. Кабирова:

— Весть о решении фенольного цеха перечислять деньги в Фонд мира быстро разнеслась по управлению. В партбюро, профком с такими же заявлениями начали приходить труженики других участков. Поэтому когда на общем собрании мы огласили предложение о ежемесячных отчислениях в Фонд мира, все без исключения голосовали «за».

Всем людям на Земле нужен мир. Пусть в мире и счастье живут наши дети. У нас в управлении 50 работающих. В прошлом году каждый перечислил в Фонд мира почти по 50 рублей, а изолировщики фенольного цеха — по 60. Всего от УМР поступило на счет Советского фонда мира более 17 тысяч рублей.

Как активным участником движения за мир в адрес фенольного цеха УМР в прошлом году пришло письмо областного комитета профсоюза рабочих строительства и промстройматериалов.

...Недавно в управлении механизированных работ состоялось общее собрание по итогам прошедшего года. И вновь обсуждались планы, социалистические обязательства на год предстоящий. В первоначальном проекте, зачитанном на собрании, не было пункта о перечислении денег в Фонд мира. Из зала незамедлительно поправили: «Запишите, обязуемся делать ежемесячные отчисления в Фонд мира».

-Старт спартакиады-

— Равнение на флаг! Право поднять флаг спартакиады предоставляется Кийковой Лидии, диспетчеру ССУ-5 и Ефимову Юрию, начальнику цеха УМР.

Так торжественно, с парада началась спартакиада в тресте Спецстрой, посвященная 40-летию Победы советского народа в Великой Отечественной войне.

На открытие спортивного праздника приглашены участники Великой Отечественной войны, руководители предприятий, передовики производства.

Силу, ловкость, мастерство решили продемонстрировать спортсмены треста в подготовке к всенародному празднику.

Все подразделения треста подали заявки на участие в спортивных соревнованиях. Открыли спартакиаду волейболисты и теннисисты. В первый день набрали победные очки команды ССУ-5 и УМР (волейбол), ССУ-5 (теннис).

В следующих видах спорта будут определены сильнейшие: лыжные гонки, баскетбол, шахматы, ручной мяч, футбол. Спартакиада продлится до праздника Победы.

К. БОРОДУЛИНА, директор спортзала треста Спецстрой.

За редактора
Л. БОГОДЕЛОВА.

Наш адрес: 626440, г. Нижневартовск, ул. Менделеева, 13, тел. 6-10-92, 2-02-71
Нижневартовская типография управления издательств, полиграфии и книжной торговли Тюменского облисполкома Заказ 1536, объем 1/2 п. л., тир. 1570

ПРОЛЕТАРИИ ВСЕХ СТРАН, СОЕДИНЯЙТЕСЬ!

На ударной стройке

ОРГАН ПАРТКОМА, ПРОФКОМА, КОМИТЕТА ВЛКСМ, АДМИНИСТРАЦИИ ПРОИЗВОДСТВЕННОГО СТРОИТЕЛЬНО-МОНТАЖНОГО ОБЪЕДИНЕНИЯ НИЖНЕВАРТОВСКСТРОЙ

ВЫХОДИТ С НОЯБРЯ 1976 ГОДА — № 6 (325). СРЕДА, 13 февраля 1985 г. — Цена 1 коп.

ПОДДЕРЖАЛИ ЕДИНОДУШНО

В доме культуры «Юбилейный» состоялась встреча представителей трудовых коллективов с кандидатом в депутаты Верховного Совета РСФСР, бригадиром комплексной бригады комсомольско-молодежного строительного управления № 24 треста Мегионгазстрой Николаем Павловичем Неждановым.

Открыл встречу первый секретарь ГК КПСС С. И. Денисов.

Доверенное лицо Г. И. Никман рассказал о трудовом пути кандидата. Рабочая биография Н. П. Нежданова началась в 1947 году на Уральском заводе тяжелого машиностроения, куда он был принят контролером отдела.

С 1966 года Н. П. Нежданов — в Тюменской области.

За выдающиеся достижения в труде при обустройстве Самотлорского месторождения Н. П. Нежданову присвоено звание Героя Социалистического Труда. Он избирался делегатом XXV съезда партии, является депутатом Верховного Совета РСФСР, лауреатом Государственной премии. Награжден орденом Ленина, Трудового Красного Знамени, медалью. На встрече с кандидатом в депутаты Верховного Совета выступили: Т. Н. Кузьменко, организатор внеклассной работы школы № 18, В. А. Бурлаков, монтажник бригады Н. П. Нежданова, Л. А. Большедворова, секретарь комитета ВЛКСМ треста Нижневартовскдорстрой, А. В. Сукач, бригадир слесарей завода по ремонту автомобилей и другие.

В выступлениях прозвучала уверенность в том, что Н. П. Нежданов оправдает доверие избирателей, выдвинувших его в высший орган государственной власти Российской Федерации.

Участники собрания призвали всех избирателей Нижневартовского избирательного округа № 775 отдать свои голоса за кандидата в депутаты Верховного Совета РСФСР Н. П. Нежданова. Ему были высказаны наказы: оказать помощь в строительстве станции «скорой помощи», городского Дома быта.

НАВСТРЕЧУ ВЫБОРАМ



План СМР первых двух месяцев выполнить к 24 февраля — дню выборов в Верховный Совет РСФСР и местные Советы народных депутатов обязалась бригада Л. Н. Гаврилова из домостроительного комбината.

Фото А. Петручина

В парткоме

На очередном заседании парткома рассмотрен вопрос о подготовке к проведению выборов в Верховный Совет РСФСР и местные Советы народных депутатов.

В кратчайшие сроки предложено активизировать работу на избирательных участках, привести в соответствие наглядную агитацию.

Был заслушан отчет главного инженера СМУ-2 А. Г. Костикова о создании нормальных бытовых условий для рабочих, проживающих в поселке Покачевском. Отметив неудовлетворительную организацию быта на Покачевском участке, партийный комитет предложил соответствующим службам объединения, администрации, партийному, профсоюзному, комсомольскому комитетам СМУ-2, субподрядным подразделениям (трест Спецстрой, объединение Стройтранс, трест - площадка Строймеханизация, домостроительный комбинат) в срок до 10 февраля разработать мероприятия по коренному улучшению бытовых условий работающих на отдаленной стройке, обеспечить в первом полугодии ввод запланированных объектов.

Под особый контроль рекомендовано взять идеологическую работу на этом участке, решить вопросы с доставкой периодической печати, проведением лекций, единых политдней, политинформаций.

В ближайшие сроки предложено радиофицировать поселок, открыть библиотеку, красный уголок, магазин, баню.

Руководству СМУ-2 в срок до 1 марта 1985 года обеспечить общежитие и вагон-домики мебелью, постельными принадлежностями и другим необходимым инвентарем.

ВЕСТНИК СОРЕВНОВАНИЯ — РАДУЖНЫЙ

К ДЕЛУ — ПО-ХОЗЯЙСКИ!

Из социалистических обязательств бригады штукатуров-маляров СМУ-2 строительно-монтажного треста № 2 К. И. Паламарчук

Обеспечить выполнение плана в 25 декабря 1985 года.

Закончить отделочные работы на школе (3 мкр., пос. Радужный) к 1 сентября 1985 года.

Сдать отделочные работы на детском саде № 185 в четвертом квартале 1985 года.

Обеспечить сдачу объектов в эксплуатацию с оценкой «хорошо» и «отлично» — 75 процентов.

За счет внедрения средств малой механизации повысить производительность труда штукатуров-маляров на 15 процентов.

Сократить потери рабочего времени в среднем на одного работающего на три человеко-дня.

Сдать 50 процентов объектов с первого предъявления.

Применить бригадный подряд на объектах: школа, детский сад.

Повысить квалификацию 6 штукатурам-малярам.

Вызываем на соревнование бригаду штукатуров-маляров Л. В. Мелешко с участка № 3.

К. И. ПАЛАМАРЧУК, бригадир штукатуров-маляров:

Непростым был для нашей бригады прошедший год. Широкий фронт сдаточных объектов, жесткий график на их отделку — выработали у коллектива определенный ритм работы: скорость и качество. Об этом мы не забывали, готовя к сдаче магазин товаров повседневного спроса, столовую, пожарное депо, жилые дома. Все эти объекты сданы на «хорошо», а магазин — с оценкой «отлично».

Работать быстро, с опережением и с высоким качеством — не просто. По силам это коллективу квалифицированному, сплоченному. Мы считаем, что наша бригада отвечает этим требованиям. В основном у нас трудится молодежь. Приехали сюда с разных концов страны строить для нефтяников-сибиряков город Радужный. Мастера в бригаде как на подбор: Михеева, Андреева, Бородина, Мануэлина, Гейларов, Кострикина, Долгих... Нам сегодня можно поручать любые, самые сложные работы: мозаичные полы, декоративную штукатурку, устройство карнизов.

Работать высокопроизводительно у бригады есть все условия. У нас применяется аккордно-премиальная система и мы пользуемся всеми ее преимуществами. В прошлом году производительность труда в бригаде составила 121 процент. Однако мы можем и должны работать лучше. Но для этого бригаде требуется помощь.

Нам очень нужны свои нормокомплекты по инструментам и средства малой механизации. Считаем, что именно в механизации отделочных работ надо искать резерв повышения производительности труда. Сегодня, к сожалению, нам похвастать нечем: у отделочников нет ни вибросита, ни дозаторов, не работают затирочные машинки...

Еще один «больной» вопрос. Цементный раствор, каким обеспечивают наши стройки, не позволяет сопловать поверхности. Для этого нужен известковый.

Уверенно вступили мы в завершающий год пятилетки. В январе бригада вела отделочные работы на детском садике. Ритм взят высокий: производительность труда в бригаде составила 130 процентов, а на штукатурных работах — 162,5. Намерены и дальше так держать!

Важное задание

Надежный коллектив в бригаде каменщиков Ю. Н. Полуяктова из строительно-монтажного управления № 1. Подтверждают они это своей работой.

В прошлом году бригаде было поручено ответственное задание: выполнить на Доме быта каменные работы. Объект важный — он необходим быстрорастущему поселку. И бригада не подвела. Свой объем работ каменщики выполнили досрочно, с высокой оценкой качества.

В настоящее время здание Дома быта в поселке Радужном готово к сдаче в эксплуатацию.

Бригада Ю. Н. Полуяктова по итогам работы за прошлый год награждена денежной премией — 1000 рублей. За ударный труд профком треста выделил этому коллективу благоустроенную квартиру.

Н. ЕРШОВА,
старший инженер ОТиЗ.

План к 25 декабря

Собрание по обсуждению социалистических обязательств на 1985 год состоялось в бригаде каменщиков В. А. Бедных из СМУ-3.

В этом году им поручено строительство трансформаторной подстанции и здания клуба для тружеников треста. В своих обязательствах каменщики записались выполнить строительно-монтажные работы на плановых объектах к 25 декабря 1985 года.

Это передовой коллектив в управлении, намеченное ему по плечу.

В. БОГДАНОВА,
старший инженер ОТиЗ

В поселке — лучший

Тщательно, серьезно готовится агитационный коллектив второго треста к выборам в Советы народных депутатов.

Недавно на агитпункте в средней школе № 2 состоялась встреча избирателей с кандидатами в депутаты окружного, районного, поселкового Советов.

Тринадцать кандидатов в депутаты выдвинуты тружениками треста в местные органы народной власти. Это передовики производства, активные общественники.

Подготовка к предстоящим выборам стала делом всего коллектива. В микрорайоны поселка вышли агитаторы, концертную программу готовят участники художественной самодеятельности — девчата из СМУ №№ 1 и 2. С высоким качеством, в кратчайшие сроки отремонтировали агитпункт штукатуры-маляры Клавдии Ивановны Паламарчук.

В смотре агитпунктов поселка Радужный, проведенном поселковым Советом, агитпункт второго треста признан лучшим.

Н. ЕГОШЕВА,
секретарь поссовета.

План-закон! — На строительстве детсадов

ЗАМИНКА НА СТАРТЕ ГОДА

ВЫПОЛНЕНИЕ СМР НА ДЕТСКИХ ДОШКОЛЬНЫХ УЧРЕЖДЕНИЯХ ВВОДИМЫХ В ЭКСПЛУАТАЦИЮ В 1985 ГОДУ

Подразделение	Наименование объекта	Срок сдачи	План СМР на год	Январь план	Январь факт	Январь проц. вып.
Трест-площадка Жилстрой	д-с № 3? (мкр. 16)	III кв	872	150	92	61,3
Трест-площадка Жилстрой	д-с № 22 (г. Мегион)	IV кв	700	65	40	61,5
СМТ № 2	д-с № 185 (г. Радужный)	IV кв	1534	70	36	51,4
Трест-площадка № 3	д-с № 35 (мкр. 15)	IV кв	1100	94	134	142,6
Трест-площадка № 3	д-с № 32 (мкр. 13)	IV кв	100	77	62	80,5
Трест-площадка № 3	д-с № 31 (мкр. 16)	IV кв	1189	75	69	92,0

С. И. КАЧИНСКИХ — бригадир каменщиков трест-площадки Жилстрой:

— Наша бригада считается передовой. Недавно, по итогам 1984 года признаны лучшими в тресте. А как начали новый год? Сегодня — мы в числе отстающих. План строительно-монтажных работ за январь выполнен на 61,3 процента. Работаем все на том же детском садике № 32 (шестнадцатый микрорайон), где в прошлом году показывали наивысшую выработку. И люди в бригаде все те же. В чем же дело?

Такое чувство, что руководство не торопится — до сдачи объекта есть время, май еще далеко. И получается, что мне, как бригадиру, чуть не каждый день приходится решать задачу с неизвестными: чем занять квалифицированных каменщиков, если... сегодня нет доски, завтра — утеплителя, послезавтра — раствор вовремя не завезен.

ОТ РЕДАКЦИИ

Мы встретились с С. И. Качинских в один из дней, когда здесь ждали доски, чтобы приступить к выполнению ростверков хозяйственных построек. На настойчивые вопросы бригадира, когда же будет лесоматериал, начальник участка В. П. Косенко неопределенно отвечал: обещают, ждите. Ожидание бригаду не устраивало. Чтобы не тратить даром рабочее время, каменщики утепляли в здании садика стены.

Благодушное настроение руководства трест-площадки просматривалось на этом сдаточном объекте и в других вопросах. Каменщики оказались в эту зиму попросту неподготовленными к холодам. Не однажды они обращались к управляющему т. Дашкову выделить вагон-бытовку. Настойчивость понятная. Зима нынче на редкость суровая. «Вопросов нет!», — был ответ рабочим. Вагончик им выделили. Но материалов на его ремонт и утепление не дали.

Непонятно отношение к сдаточному объекту года других служб, общественных организаций треста. В бригаде на самом низком уровне информированность о выполняемых работах на неделю, месяц, квартал. Практически отсутствует социалистическое соревнование...

Так обстоит дела на детском саде № 32. А между тем, положение на строительстве детских дошкольных учреждений взято сегодня на ежемесячный контроль. Тюменским обкомом КПСС и облисполкомом. Напомним, в июне минувшего года два этих областных руководящих органа приняли решение, по которому в 1987 году проблема обеспечения детскими дошкольными учреждениями в Тюменской области должна быть решена полностью.

НАУКА УБЕЖДАТЬ



Бессменный пропагандист школы комсомольского политпросвещения в УПТК Галина Николаевна Кобызкая. Уметь убедить молодого слушателя применить полученные знания в жизни — вот главная цель пропагандиста.

Фото А. Петручена

СЛОВО ПРОПАГАНДИСТУ

«ТВОЙ ВКЛАД В ПЯТИЛЕТКУ»

Не первый год провожу урок «Твой вклад в пятилетку». И каждый раз отмечаю, с каким интересом рабочие готовятся к этому занятию.

...Со слушателями школы мы будто вновь пережили радости и огорчения минувшего года.

Особенно трудными для участка были летние осенние месяцы. Нам поручалось выполнить благоустройство новых микрорайонов города. В те напряженные дни выработка на одного работника участка доходила до 108 процентов в смену. Стремительно рвалась вверх кривая выполнения плана: август — 141,6, сентябрь — 172,9, октябрь — 229,1 процента!

Все мы помним, как работал каждый, не жалея ни сил ни времени.

Не по учебникам, а в конкретных ситуациях мы изучали тему: бригадный подряд.

Комплексная бригада П. П. Ксенофонтова не первый год на бригадном подряде. Именно такая организация труда коллектива помогла выполнить ответственные производственные задания. Подряд воспитывает организованность, товарищество, будит творческую мысль. Есть в бригаде средства малой механизации, различные приспособления. Но поиск новых усовершенствований не прекращается. Электросварщик Р. В. Чегул предложил изготовить передвижную кузницу со слесарным верстаком. Предложил и изготовил. Получилась мастерская «на колесах». Она переезжает вслед за бригадой от объекта к объекту. Поломка и ремонт инструмента, деталей производится быстро, своими силами, вблизи рабочих мест.

Трудно переоценить роль бригадира в коллективе. Это подчеркивали в своих выступлениях на занятии слушатели — рабочие участка.

Павел Петрович Ксенофонтов — грамотный специалист, сам «горит» на работе и подчиненных заражает своим настроением.

На занятии мы поздравили Павла Петровича с высокой правительственной наградой. Ему недавно была вручена медаль «За освоение недр и развитие нефтегазового комплекса Западной Сибири».

Важное место на занятии мы уделили планам на предстоящий год. Сделать город красивым, современным — это наша задача. Об этом говорили на занятии слушатели, спорили, предлагали свои пути решения проблем — каждый стремился внести свой вклад в общее дело.

Ю. МАСТНИКОВ, пропагандист школы экономических знаний.

ДЕНЬ ЗА ДНЕМ ✦ СУОР

ЯНВАРЬ: С ОПЕРЕЖЕНИЕМ

Нелегким был январь для коллектива СУОР: подводила неритмичность поставок материалов, срывы графиков передачи объектов генподрядчиков. И все-таки мы справились с планом первого месяца года. Строительно-монтажных работ выполнено на 329 тысяч рублей против 300 тысяч плановых. Высокой в этом месяце была производительность труда, выработка на одного отделочника составила 968 рублей (по плану — 813).

Продуктивнее всех трудился в январе участок № 2, где старшим прорабом Арслан Гиреевич Алжанбеков. Жилой дом № 6 (мкр. 18), детский сад № 35 (мкр. 15), административно-бытовой корпус базы УПТК — эти объекты вел комплексный специализированный участок в минувшем месяце. План выполнен на 171 процент.

Л. РУДЕНКО, экономист планового отдела.

ВНИМАНИЕ: ЭКСПЕРИМЕНТ

В управлении отделочных работ начался эксперимент: четыре бригады плотников объединены в одну, укрупненную, специализированную. Возглавил ее опытный бригадир, мастер своего дела Хаман Закиргумарович Фархутдинов.

Эксперимент проводится в целях повышения качества, ускорения выполнения плотницких работ, укрепления дисциплины.

Ф. СОЛОМЕННИКОВА, старший инженер ОТиЗ.

ОСТАЛСЯ В СТРОЮ

Торжественные, сердечные слова звучали в адрес плотника Василия Николаевича Вершинина накануне Нового года. Коллектив управления поздравлял ветерана с 60-летием.

С открытием нефтяного месторождения Самотлор приехал Василий Николаевич с семьей строить город. С 1974 года — он в СУОР. Все это время трудился честно, добросовестно, за что не однажды награждался Почетными грамотами, денежными премиями.

Почетной грамотой управления награжден Василий Николаевич. Ветеран остался в строю. Он продолжает работать в бригаде Х. З. Фархутдинова.

Н. ШИЧАНИНА, инспектор отдела кадров.

СПОРТ

БЫСТРЫЕ РАКЕТКИ

До поздней ночи не смолкал веселый перестук теннисных шариков в спортивном зале треста Спецстрой. Это были напряженные поединки за звание лучшей команды и лучшего теннисиста объединения Нижневартовскстрой.

В командном зачете сильнейшей признана сборная завода строй материалов. Второе и третье места заняли теннисисты треста Спецстрой, автобазы № 5.

Интересной была борьба на личное первенство. Среди мужчин самая быстрая ракетка — у слесаря-агрегатчика автобазы № 6 треста Спецстрой Вениамина Бородулина. Вторым стал слесарь автобазы № 5 Владимир Семенов, третьим — мастер ЗСМ Михаил Баев.

Определилась и сильнейшая теннисистка объединения. Ею признана тренер объединения Раиса Немова. Уступили ей в мастерстве Л. Дзюба, крановщица завода КПД и Т. Суханова, мастер ЗСМ.

В. ХРИСТЮК, общественный корреспондент.

ОТ ДВУХ — ДО СЕМИ

В „Буратино" ставят оперу

Готовиться к этому празднику начали еще в ноябре. Сценарий был задуман интересный. Но с первых же шагов столкнулись с трудностью: как уговорить родителей выступить на сцене перед аудиторией.

— Что вы, — пожимали плечами солидные папы и мамы. — петь, играть?

— А дома ведь поете?

— Дома совсем другое дело, — сомневались родители.

Но за долгие вечера репетиций, за рисованием картин, декораций папы и мамы «заразились» идеей праздника и с нетерпением ждали его.

И вот он настал. Зеленая ковровая дорожка, как трава на лужайке, ведет гостей на второй этаж, в музыкальный зал.

...Затихает гомон ребятишек. Две команды «Улыбка» и «Веселая карусель», состоящие из пап, мам, детей, отправляются в необычное путешествие — в мир музыки. На пути следования их ожидают станции: «Песня», «Танец», «Композиторы», «Оркестр», «Музыкальная сказка».

На первой станции семья Ибрагимовых дружно поет песню, которая нравилась В. И. Ленину «Во кузнице». А семья Тисленко — веселую шутливую песенку львенка и черепахи из любимого мультфильма.

Пока жюри, состоящее из девочек подготовительной группы и «Карлсона, который все знает» (музыкальный руководитель Н. В. Живодерова) оценивало пение, присутствующие продолжали «ехать» в музыкальном поезде с песенкой «Голубой вагон».

Музыкальное путешествие захватило всех. Меняются декорации, остановки, задания командам, зрителям...

Чем больше дети слушают музыку и песню, тем ближе и понятней становятся для них музыкальные образы. Организаторы праздника стремились «показать» музыку детям и родителям.

Звучит музыка из оперы Римского - Корсакова «Садко». Декорация-картина моря на сцене. Дети видят ее, слышат музыку, представляют и тихое ласковое море, и бурю, и шум волн, и ветер.

...Путешествие продолжается. Веселый поезд на всех парах подкатывает к самой интересной «узловой» станции — «Музыкальной сказке». Здесь — сюрприз. Маленькую оперу «Волк и семеро козлят» исполняют обе команды.

Волк — папа Сережи Мартыненко. И надо сказать, получился он у него как настоящий: злой, зубастый, ушастый. А коза — мама Люды Андреевой — была доброй, заботливой, игривой мамой-козой. Задиристо скакали, кувыркались, подпевали любимую песенку из кинофильма козлята-шалуны. Словом, все получилось, как в настоящем сказочном спектакле.

...Долго хлопают в ладоши дети, подпрыгивая от восторга, от желания еще раз (хоть одним глазком!) увидеть волка и козлят. До слез растроганы взрослые, которые на эти часы музыкального праздника вернулись в детство.

В. ЛЕПИХИНА, методист по дошкольным учреждениям ЖКК.

РЕДАКТОР Л. БОГОДЕЛОВА

Наш адрес: 626440, г. Нижневартовск, ул. Менделеева, 13, тел. 6-10-62, 2-02-71
Нижневартовская типография управления издательств, полиграфии и книжной торговли Тюменского облисполкома. Заказ 1675. объем 1/2 п. л., тир. 1570

ПРОЛЕТАРИИ ВСЕХ СТРАН, СОЕДИНЯЙТЕСЬ!

На ударной стройке

ОРГАН ПАРТКОМА, ПРОФКОМА, КОМИТЕТА ВЛКСМ, АДМИНИСТРАЦИИ ПРОИЗВОДСТВЕННОГО СТРОИТЕЛЬНО - МОНТАЖНОГО ОБЪЕДИНЕНИЯ НИЖНЕВАРТОВСКСТРОЙ

ВЫХОДИТ С НОЯБРЯ 1978 ГОДА — № 7 (328). СРЕДА. 20 февраля 1985 г. — Цена 1 коп.

24 ФЕВРАЛЯ—ВСЕ НА ВЫБОРЫ!

ОТ ВЫБОРОВ ДО ВЫБОРОВ

Арифметика Клепиковых

— Сколько мы знаем друг друга? — Сергей задумчиво смотрит за окно в вечерние сумерки и продолжает:

— Лет пять, пожалуй, не меньше.

Сидим, пьем чай, на кухне семьи Клепиковых, в их уютной двухкомнатной квартире на шестом этаже шестнадцатиэтажного дома на улице Мира. Новоселье Сергей, Светлана и их сын Паша справили два года назад.

— Вскоре после последних выборов в местные Советы, — уточняет Сергей. Те выборы ему памятны по-особому, сам стал народным депутатом.

Участие в сессиях, в работе постоянной депутатской комиссии... Масштабы деятельности городских органов народной власти предстали перед ним во всей их значимости. Главное, он смог убедиться, что за каждым решением стоит забота о конкретном человеке.

Взять хотя бы их семью. Сколько было радости когда прожив семь лет в деревянном доме, переехали они в эту отличную квартиру. Вскоре после новоселья их семья пополнилась еще одним членом — общим любимцем Андрюшкой. Сейчас Андрюша пытается произносить слова, ходит в ясельную группу детского сада. А старший, Павел, стал первоклассником.

Кстати, учится в семье не он один. Перешел на второй курс техникума Клепиков-старший. Минувшей весной диплом бухгалтера-экономиста получила Светлана.

— Это только главные события, которые произошли у нас от выборов до выборов, — улыбается Сергей. — Можешь добавить: купили «Жигули», мебельный гарнитур. А вот эти сувениры — из Вьетнама, побывал там в туристском круизе..

Между тем доходы в этой семье на уровне средних доходов обычной нижневартовской семьи. Около четырехсот рублей приносит в получку Сергей, триста — Светлана. Сергею, как депутату, более чем кому другому известно, что такое реальные доходы.

Их комфортабельная квартира обходится семье в месяц всего лишь в пятнадцать рублей. Уточним: стоимость строительства одного лишь квадратного метра в московском доме составляет 263,5 тысячи рублей.

Образование не стоит им ни копейки. Справка: ежегодные затраты на обучение одного учащегося в школе двести тридцать рублей. Подготовка специалистов со средним специальным образованием встает государству почти в четыре тысячи рублей.

То же и с детским садом. Ежемесячная плата родителей не превышает 20 рублей. Фактические расходы — около 86 рублей.

Самая обычная семья, каких сотни в нашем молодом городе. Надежное благополучие, уверенность в завтрашнем дне — результат заботы о советском человеке. 24 февраля семья Клепиковых отдаст свои голоса за кандидатов в депутаты народной власти.

Н. КРАВЧЕНКО, наш общественный корреспондент

Заводской депутат



Коллектив домостроительного комбината во второй раз выдвигает кандидатом в депутаты городского Совета Владимира Егоровича Чепрыжова. За беспокойный характер, за умение все заботы товарищей и коллектива принимать близко к сердцу ценят и уважают его домостроители. Владимир Егорович — мастер бригадир цеха по выполнению ремонтных работ для завода КПД. Цех — вспомогательный, но без него не возможна ритмичная поставка продукции завода.

Не подводит своего мастера бригада. В эти дни, накануне выборов, ремонтники почти вдвое перевыполняют сменные задания. Среднемесячная выработка в бригаде — 190 процентов.

Фото Ю. Свиридонова

В НОМЕР:

Победители — каждый день

Готовится к сдаче жилой дом № 5 в шестнадцатом микрорайоне.

Беспокойны предсдаточные дни для бригад отделочников Р. В. Худяковой и М. М. Долгавиной, плотников Н. Н. Фиткаленко. В срок, с высоким качеством сдать свои работы — такая у них сегодня задача. На сдаточном объекте между бригадами развернулось социалистическое соревнование. Итоги его подводятся каждый день. Соперники не уступают друг другу в мастерстве. Эти коллективы наметили выполнить план двух месяцев года и 24 февраля, дню выборов.

Г. НАГОДКИНА, начальник ОТиЗ домостроительного комбината.

Правило бригады

20 февраля выполнила план двух месяцев бригада арматурного цеха завода стройматериалов В. Ш. Сафарова.

Сварщики готовят металлоконструкции для цеха железобетонных изделий. Работать ритмично, с заделом стало правилом бригады. Вот и в феврале вместо запланированных 80 тонн сварщики выдали 85 тонн металлоконструкций.

А. КУЛИГИНА, начальник планового отдела завода стройматериалов

Заходите в новый магазин

Новый специализированный магазин «Мясо-молоко» откроется ко дню выборов в пятнадцатом микрорайоне.

Строила здание коллектив трест-площадки № 3. Общая площадь магазина 256 квадратных метров. Здесь разместятся два отдела мясных и молочных продуктов.

Л. ОГАНЕСОВА, начальник планового отдела трест-площадки № 3.

На покачевскую трассу

Водители автобазы № 7 объединения Стройтранс назвали своим кандидатом в депутаты городского Совета передового бригадира В. С. Кутакова.

Бригада не первый год работает по бригадному подряду. Самые ответственные задания поручаются этому коллективу. Дневные нормы по вывозу щебня, гравия для завода строительных материалов ежедневно перевыполняются. Ожидаемое выполнение февральского плана бригадой — 140 процентов.

В этом году водители вышли на новую покачевскую линию.

А. РОГАЖИНСКИЙ, начальник ОТиЗ Стройтранса.

От нас, матерей

238 рублей поступит на счет Фонда мира от женщин участка комплектации УПТК.

Участок первый год существует в управлении. Для Нижневартовска, Мегиона, Радужного комплектуют здесь конструкции для жилых домов. В 1984 году молодой коллектив неплохо потрудился. За досрочный ввод объектов ему вручена денежная премия. Мастера участка В. Н. Теплинская, О. Н. Шарова, Е. П. Визиту, Г. А. Митюрева — всего 12 человек решили: перечислить деньги в Фонд мира. «Пусть это будет от нас, матерей посильный вклад в деле укрепления мира на Земле», — решили они.

Г. КОВЫЗКАЯ, зам. начальника управления по комплектации и производству.

ПЛАН — ЗАКОН! — Итоги января

НЕ ВСЕ ИДУТ В НОГУ

Подразделения	План на 1985 год	Январь план	Январь факт	Январь проц. вып.
ГЕНПОДРЯД	168820	11700	10540	90,1
Трест-площадка НВЖС	40256	2783	3028	108,7
Трест-площадка № 1	26395	2441	2278	93,3
Трест № 2	46800	2985	2400	80,1
Трест-площадка № 3	42758	2341	1748	74,8
ЖКК	400	50	50	100
СМУ-2	10211	1100	1040	94,5
СОБСТВЕННЫЕ СИЛЫ	99807	6500	6508	101,1
Трест-площадка НВЖС	5200	3800	3800	100,0
Трест НВСС	26000	1370	1384	101,0
Трест-площадка № 1	5100	335	335	100
Трест № 2	12000	800	805	100,6
Трест-площадка № 3	6200	500	501	100,2
Строймеханизация	5000	380	391	102,3
ДСК	24257	1400	1427	101,9
ЖКК	400	50	50	100,0
СУОР	4000	300	329	109,7
СМУ-2	3650	300	253	84,3

Подведены итоги работы за январь 1985 года. План строительно-монтажных работ собственными силами выполнен на 100,1 процента. Фактическое выполнение СМР — 6508 тысяч рублей при плане 6500, что превысило уровень января прошлого года на 503 тысячи рублей. Прирост составил 8,4 процента. Из семнадцати подразделений с планом по объему СМР собственными силами справились четырнадцать предприятий. Не выполнили план: ССУ № 2, № 3 треста Спецстрой, СМУ-1 строительно-монтажного треста № 2, СМУ-2.

План по генподряду в январе выполнил только трест Жилстрой. В задолжниках — трест-площадки № 1, № 3, СМТ № 2. В результате план по генподряду в целом по объединению недовыполнен на 1160 тысяч рублей. Отставание сложилось вследствие неудовлетворительной работы подразделений субподрядных организаций на объектах Нижневартовскстроя: Сибпромкомплектмонтажа, Пермнефтестроя, организации Минмонтажспецстроя СССР, управления треста Асбострой Минтяжстроя СССР.

Е. КОМОЛЬЦЕВА, начальник планового отдела объединения.

ИЗ ПОКАЧЕВСКОГО ДНЕВНИКА

УТРО НОВОСТРОЙКИ

Сто пятьдесят километров для северных мест — не расстояние. Особенно, когда под колеса автобуса стелется укатанная бетонка. Три часа и вы — в Покачах. Всего ничего, и тем не менее всему здесь иное измерение, иной масштаб. Даже мороз в день нашей поездки оказался в Покачах на целых 10 градусов круче, чем в Нижневартовске. Первое впечатление было, что холод сковал и поселок и стройку. Только напротив прорабской лабко отфыркивались закопченные самосвалы-КрАЗы с эмблемами Сибпромэкскавации на дверцах кабин.

Но вот миновав четыре ряда занесенных снегом вагончиков, несколько достраиваемых брусчатых коттеджей, выезжаем на территорию, которая на генпланах обозначена первой очередью застройки новых Покачей. Здесь уже есть на что посмотреть. Щетинится свайное поле под дом № 52, с него и начнут освоение Покачей монтажники домостроительного комбината. Собственно, уже начали. Завезены и уложены в пирамиды детали цокольного этажа дома. Дело за окончанием свайных работ. Ведут их сегодня специалисты НСУ-1 Сибпромэкскавации. Знакомимся с прорабом Карлом Александровичем Лежавой.

— В течение полумесяца, — сообщает он, — свае бойщики намерены передать фронт работ домостроителям.

Зная высокие темпы монтажников, их хватку, сюда ежедневно завозятся конструкции для будущего дома. Задел обеспечит надежный ритм их работы. Спешат и слесари-монтажники из треста Строймеханизация — надо как можно быстрее смонтировать кран, подкрановые пути.

Покидаем строительную площадку, и наш автобус едва успевает уступить дорогу тяжело груженному КрАЗу. Отсыпка полотна дороги к поселку идет полным ходом.

— К апрелю, — комментирует главный инженер СМУ-2 А. Г. Костиков, — планируем закончить эту работу, чтобы весенняя распутица не застала стройку врасплох.

Словом, первое впечатление, что стройка замерла — обманчивое. Убеждаемся в этом и побывав на будущих водоочистных сооружениях. По заверениям прораба ССУ-3 треста Спецстрой Александра Юрьевича Свиридова, свайный фундамент под блоки станции будет готов к 15 февраля. Задача не простая. Больших трудов стоит загнать железобетонный стержень в намертво промерзшую землю. Иные свои, не выдержав, ломаются, как карандаши. В ход идут закаленные стальные буры, пар... Но главное настойчивость людей. Сильные морозы сдерживают ритм стройки, но люди делают многое, чтобы ввод 20 тысяч квадратных метров жилья стал конкретной реальностью.

...После обеда мороз еще более усилился. Но в бригаде монтажников Николая Захаровича Яковлева из СМУ-2 никто и не думал покидать рабочие места. А ведь вести сварку каркаса будущего бетонорастворного узла приходилось на верхотуре. Растворный узел — один из жизненно важных объектов строящегося поселка. Монтажники это отлично понимают. В короткий перекур Николай Захарович, отогревая руки над костерком, успевает сообщить, что для ускорения дела они решили применить на объектах промзоны бригадный подряд. И поудобнее поправив сварочные щитки, монтажники снова отправляются наверх, к оставленной работе.

Впрочем, как на любой новой стройке, не обходится здесь пока без досадных неурядиц, неувязок. Да и задачи возросли несоизмеримо. Сравним план СМУ-2 на весь 1981 год в Покачах составлял 750 тысяч рублей, а нынче — лишь за февраль необходимо освоить свыше 960 тысяч. С выполнением планов, к сожалению, не все справляются с одинаковым успехом. Несмотря на старания отдельных бригад, экипажей в целом остаются в долгу и трест Спецстрой, и Строймеханизация, и Сибпромэкскавация... Пока не все прониклись настроением, что Покачевская стройка — главная в этом году.

Покидаем поселок в сумерках. В чернильном небе вспыхивают голубые всполохи сварки. Звонко раздаются в морозном воздухе удары сваебоев. Оставляя дымные шлейфы, катят по дороге один за другим самосвалы с грузом. В Покачах заканчивается очередной рабочий день.

Л. НИКОЛАЕВА.

23 ФЕВРАЛЯ—ДЕНЬ СОВЕТСКОЙ АРМИИ И ВОЕННО-МОРСКОГО ФЛОТА



СЛУЖИЛИ ПЯТЬ ТОВАРИЩЕЙ...

Они были в разных частях одной, гвардейской дивизии. Танкист, разведчик, артиллерист... Шли последние месяцы службы. Предстояла долгожданная встреча с родными, близкими — с домом. Но они, не договариваясь, отложили ее на неопределенный срок. Так круто изменила их судьбы комсомольская путевка с направлением на ударную стройку. В ней значился пункт прибытия демобилизованного воина: город Нижневартовск, Тюменской области.

Об этом городе парни знали из репортажей «Комсомолки». Поэтому, когда в их части пришли путевки на ударную стройку, желающих поехать было так много, что пришлось отбирать по конкурсу.

Нижневартовск встречал их более чем неприветливо. Тридцать первое апреля в прошлом году выдалось морозным, с пронизывающим ветерком. С завистью смотрели они тогда, одетые в новенькую парадную форму «с иголочки» на обладателей теплых шапок и полушубков.

Прибывших собрали в актовом зале объединения. Приглашали солдат на работу во все подразделения, но все пятеро сразу подошли к Галине Николаевне Мантуровой, начальнику отдела кадров третьего треста. Уже через несколько дней бывшие солдаты стали называться плотниками-бетонщиками. О бетонных работах, конечно, не имели никакого понятия. Но это не смутило бригадира Николая Григорьевича Медведева. Сам ветеран стройки, бригадир исподволь учил парней работать. Вот где пригодилась армейская выучка и закалка. Но в каждом нашлось достаточно настойчивости, чтобы в бригаде приняли за «своего», поверили. Уже через три месяца всем пятерым был присвоен третий разряд.

День строителя они встречали уже полноправными членами коллектива. В праздничном приказе значились фамилии: Аскеров, Рзаев, Яковлев, Кузнецов, Сороченков.

Через несколько дней парни пришли в управление: просим отпустить «на побывку» домой. Руководство отпуск предоставило. И каждый отправился в отчий дом после долгой разлуки не просто демобилизованным воином, а уже рабочим человеком, со специальностью, отмеченным благодарственным адресным письмом за хорошую работу на стройке.

Ильгар Аскеров приехал домой с букетом цветов для мамы. Сбежались братишки, сестренки, пришли с работы родители, соседи. Как это принято в Азербайджане, прицокивая говорили наперебой: «Куда Ильгар уехал? Чем тебе здесь не работа? Нефтяником будешь...». Но всем разговорам положил конец отец: «Что говорите, глупые! Сын новый город строит. Гордиться им будем».

Больше всех волновалась начальник отдела кадров треста. Приедут — не приедут. Уже накануне перезвонила в общежитие: нет, еще не все подъехали... И какой же светлой была она, эта радость, когда на следующий день связываясь по рации с бригадой, Галина Николаевна услышала: «Гвардейцы» прибыли в полном составе. — Помедлив бригадир поправился. — Прибыли с пополнением: Сергей Яковлев привез с собой брата. Присмотримся — будем брать в бригаду».

Сегодня они называют себя сибиряками. В письмах домой пишут: «У нас, в Нижневартовске...». А писать им есть о чем. Осваивают смежные профессии стропальщиков, сварщиков... Бригада победила в соцсоревновании... Участвовали в сдаче первых «своих» объектов: школы, аптеки, детсада... Отремонтировали комнату в общежитии... Были на концерте столичных артистов... Словом, и будни и праздники насыщены до предела. И пусть гордятся родители в далеком Азербайджане и в Подмосковье, в Красноярске и в Ростовской области: трудовая биография у их сынов начинается правильно, по большому счету.

Л. СЕРЕГИНА

К 40 ЛЕТИЮ ПОБЕДЫ

ВАХТА ПАМЯТИ

Не снижают набранных темпов стропальщики управления производственно-технологической комплектации из бригады М. З. Резника.

Высоких результатов по итогам очередной шестидневки в соревновании «40-летию Победы — 40 ударных недель» добились бригады трубоукладчиков В. Х. Михайленко (трест Спецстрой) и арматурщиков В. Ш. Сафарова (завод строительных материалов).

О. ПОДЪЯБЛОНСКАЯ, инженер ОТиЗ объединения

«До встречи, сынок!»



Фотоэтюд А. ПЕТРУЧЕНИ.

Следующий номер газеты выйдет 6 марта.

РЕДАКТОР Л. БОГОДЕЛОВА

Наш адрес: 626440, г. Нижневартовск, ул. Менделеева, 13, тел. 6-10-92, 2-02-71

Нижневартовская типография управления издательств, полиграфии и книжной торговли Тюменского облисполкома Заказ 1875, объем 1/2 п. л., тир. 1570

С ПРАЗДНИКОМ, ДОРОГИЕ ЖЕНЩИНЫ!

ПРОЛЕТАРИИ ВСЕХ СТРАН, СОЕДИНЯЙТЕСЬ!

На ударной стройке

ОРГАН ПАРТКОМА, ПРОФКОМА, КОМИТЕТА ВЛКСМ, АДМИНИСТРАЦИИ ПРОИЗВОДСТВЕННОГО СТРОИТЕЛЬНО - МОНТАЖНОГО ОБЪЕДИНЕНИЯ НИЖНЕВАРТОВСКСТРОЙ

ВЫХОДИТ С НОЯБРЯ 1978 ГОДА — № 8 - 9 (327 - 328). СРЕДА. 6 марта 1985 года — Цена 2 коп.

ПЯТИЛЕТКЕ—УДАРНЫЙ ФИНИШ!

Надежный помощник



В пятнадцатом микрорайоне заканчивается монтаж жилого дома № 1. Ведут на доме работы монтажники треста Пермсибстрой. Неизменным их помощником все это время была машинист башенного крана трест-площадки Строймеханизации Антонина Федоровна Петрая. Досрочному завершению монтажных работ во многом способствовала надежная работа башенного крана. В умелых заботливых руках механизм работал все время, не простаивая.

Антонина Федоровна — ветеран производства. С 1970 года она трудится на трест-площадке Строймеханизации и все время на башенном кране.

Т. ЛАГУНОВА, секретарь партийной организации Строймеханизации.

Знакомьтесь: Зоя Михайловна Салеева, водитель объединения Стройтранс. На своем ГАЗ-52 привозит она ежедневно продукты для столовой УПТК.

Непросто женщине следить за техническим обслуживанием автомобиля. Но Зоя Михайловна за 12 лет работы в Стройтрансе хорошо изучила особенности своей машины и не даст ей простаивать на ремонте.

Материалы о женщинах объединения Нижневартовскстрой, несущих наравне с мужчинами нелегкую трудовую вахту к завершающему году пятилетки, читайте на 2 - 3 страницах.

Фото А. ПЕТРУЧЕНИ.

Уральское ускорение

Репортаж

Месяц назад здесь был пустырь. Сегодня здесь, глухо отгороженные высокими железобетонными перекрытиями, стоят конструкции каркаса главного производственного корпуса УПТК и вспомогательная пристройка. Нет, наверное, надобности говорить о том, с каким нетерпением ждут в управлении расширения производственных площадей. В полтора раза по сравнению с прошлым годом увеличилось в УПТК плановое задание предприятием объединения. А это требует прежде всего увеличения собственной базы.

Монтажникам Василия Ивановича Хохлова из Нижневартовского участка треста Уралстальконструкция потребовался месяц, чтобы справиться с монтажом каркаса.

Даже меньше месяца, уточняет бригадир.

На три дня раньше срока закрыли мы аккордный наряд на этом объекте.

Февраль был непростым для монтажников. Достаточно вспомнить, сколько дней сковывались автомобили из-за лютых холодов. Не простояла и февраль в этом году. До 200 и более процентов и сменную дневную заработка на человека — такие одной цифрой расставляет (сменная производительность труда — около 500 кг). «Отпускать» мороз и словом спорить с природой, конечно, бесполезно. Монтажники Уралстальконструкции отстояли свое. И потому завершают на них задержки не будет.

Л. НИКОЛАЕВА.

В ПАРТКОМЕ

На очередном заседании партийного комитета рассмотрен вопрос «О работе администраций, партийных организаций трест-площадок № 1 и № 3 по укреплению трудовой дисциплины и снижению текучести кадров».

Были отмечены серьезные недоработки в названных коллективах. В партийных организациях трестов уделяется не достаточно внимания вопросам трудовой дисциплины, укрепления кадров на предприятии, политико-воспитательной работе среди трудящихся. Мало занимаются администрации и профсоюзная организации созданием нормальных бытовых условий на рабочих местах, в подшефных общежитиях. Слабо ведется работа по выдвижению на руководящие, инженерно-технические должности молодых специалистов. Выпали из-под влияния неблагополучные семьи названных коллективов.

Вопрос укрепления трудовой дисциплины и сокращения текучести кадров в трест-площадках № 1 и № 3 взят на контроль партийным комитетом объединения.

ПРОФСОЮЗНАЯ КОНФЕРЕНЦИЯ

Состоялась профсоюзная конференция объединения Нижневартовскстрой, на которой рассмотрены вопросы выполнения коллективного договора за 1984 и принятие коллективного договора на 1985 год.

С докладом выступил начальник объединения Г. Н. Емельянов и председатель профкома В. В. Буруцкий. Акт рабочей комиссии по проверке выполнения коллективного договора за 1984 год представила на обсуждение конференции начальник отдела труда и заработной платы объединения Н. Х. Даниленко.

По обсужденным вопросам выступили: С. В. Куликова, председатель профкома трест-площадки № 1, В. И. Савочкин, бригадир дорожных рабочих треста Спецстрой, и другие.

Участники конференции признали работу хозяйственных и профсоюзных органов по выполнению коллективного договора в 1984 году удовлетворительной. Коллективный договор на 1985 год обсужден и одобрен.

Л. ДОРОЖКО, заместитель председателя профкома.

К 40 ЛЕТИЮ ПОБЕДЫ

ВАХТА ПАМЯТИ

Подведены итоги очередной недели социалистического соревнования среди бригад предприятий объединения, посвященного 40-летию Победы. Называем имена победителей, добившихся наивысшей выработки: бригада трубоукладчиков В. И. Чистикова из ССУ-1 треста Спецстрой, бригада стропальщиков М. З. Резника из УПТК, бригада формовщиков Е. К. Калининой с завода стро-

ительных материалов, бригада монтажников В. Д. Архипова с домостроительного комбината, бригада Т. С. Тосаева из трест-площадки Строймеханизации. Эти коллективы — лучшие за тридцать первую неделю трудового соревнования «10-летию Победы — 10 ударных недель».

О. ПОДЪЯБЛОНСКАЯ, инженер отдела труда объединения.

ИТОГИ ВЫБОРОВ В МЕСТНЫЕ СОВЕТЫ

НАШИ ДЕПУТАТЫ

От трудовых коллективов производственного объединения Нижневартовскстрой выдвинуты в депутаты

ОБЛАСТНОГО СОВЕТА НАРОДНЫХ ДЕПУТАТОВ:

Гисенова Екатерина Петровна, моторист СУОР.

Моисеева Елена Петровна, моторист ЗСМ.

ОКРУЖНОГО СОВЕТА НАРОДНЫХ ДЕПУТАТОВ:

Суркова Ольга Михайловна, секретарь комсомольской организации ДСК.

Андрианов Юрий Сергеевич, электрик трест-площадки Строймеханизация.

Бородина Татьяна Григорьевна, вулканизаторщик автобазы № 6 треста Спецстрой.

ГОРОДСКОГО СОВЕТА НАРОДНЫХ ДЕПУТАТОВ

Амиров Салих Галиевич, токарь трест-площадки № 3.

Измайлова Зайтуна Гареевна, каменщик трест-площадки № 1.

Баженова Лидия Леонидовна, прачка ЖКК.

Волкова Мария Владимировна, штукатур-маляр ДСК.

Гарипов Магафурьян Сафимович, электрик УПТК.

Данилов Владимир Михайлович, водитель автобазы № 5 треста Нижневартовскстройтранс.

Емельянов Геннадий Николаевич, начальник объединения Нижневартовскстрой.

Железнова Людмила Борисовна, электрообмотчик УМР треста НСС.

Захватова Антонина Васильевна, машинист башенного крана трест-площадки Строймеханизация.

Исхаков Шариф Абдуллович, крановщик трест-площадки Строймеханизация.

Киркова Ларион Васильевна, каменщица треста Жилстрой.

Кутяков Владимир Степанович, водитель автобазы № 7 треста Нижневартовскстройтранс.

Куренкова Татьяна Сергеевна, штукатур-маляр СУОР.

Куропаткин Евгений Иванович, начальник ДСК.

Костиков Владимир Григорьевич, управляющий треста НСС.

Семенов Владимир Викторович, слесарь-агрегатчик автобазы № 5 треста Нижневартовскстройтранс.

Чекрыжов Владимир Егорович, фрезеровщик ДСК.

Федотова Татьяна Александровна, моторист СУОР.

РАЙОННОГО СОВЕТА НАРОДНЫХ ДЕПУТАТОВ:

Северин Вера Михайловна, инженер ПЭО СМТ № 2.

РАЙОННОГО СОВЕТА НАРОДНЫХ ДЕПУТАТОВ ПО ЖИПИСКОГО И ПОКАЧЕВСКОГО СЕЛКОВЫХ СОВЕТОВ НАРОДНЫХ ДЕПУТАТОВ:

Зозулевич Феликс Леонидович, управляющий СМТ № 2.

Миямуллин Ильдар Нуриевич, стропальщик БМТС.

Моисеева Лидия Михайловна, инспектор отдела кадров СМТ № 2.

Слесарчук Галина Викторовна, транспортная рабочая СМТ № 2.

Дарсигов Камбулат Баматович, старший прораб СМТ № 2.

Гримин Виктор Иванович, начальник участка СМТ №2.

Голыш Николай Васильевич, каменщик СМТ № 2.

Бедных Александра Николаевна, штукатур-маляр СМТ № 2.

Борисенко Анна Васильевна, штукатур-маляр СМТ № 2.

Калашников Николай Владимирович, плотник СМТ № 2.

Валиван Василий Леонидович, бригадир плотников СМТ № 2.

Лепкина Раиса Ивановна, инженер СМТ № 2.

Сагингалиев Жумангалий Есебулаевич, плотник СМУ-2.

Очинович Антонина Владимировна, мастер СМУ-2.



ЛИДИЯ ЛЕОНИДОВНА БАЖЕНОВА, прачка домоуправления № 1.



ГАЛИНА ВЛАДИМИРОВНА ДОЧУПАЙ ЛО, начальник управления отделочных работ



НИНА НИКОЛАЕВНА МИНИБАЕВА, бригадир штукатуров маляров треста Иркутсксибжилстрой.

ГОД, ПОЛНЫЙ

Товарищ депутат

«Товарищ депутат! Прошу помочь...». Так начинаются большинство писем, адресованных депутату городского Совета, прачке первого домоуправления Лидии Леонидовне Баженовой.

С бедами, житейскими заботами обращаются люди к своему депутату и встречают открытого человека, способного близко принять чужую боль, помочь.

В Нижневартовске Баженовы двенадцать лет. Жили и в «балке» и в «вагончике». Наверное, потому что самой пришлось пройти через бытовую неустроенность, близки и понятны Лидии Леонидовне проблемы ее корреспондентов.

Привыкала она в Нижневартовске трудно. Никак не могло отболеть сердце по оставленному Заполярску. Четыре года работала нахтером. И вот — уже восемь лет как стирает белье для всех общежитий объединения. Тяжелая, не самая благодарная работа... Только Лидия Леонидовна считает по-другому. Не место красит человека, а как ты сам сумеешь заставить уважать, почитать твой труд. Вот они, белоснежные, отутюженные стопки белья. Завтра их разнесут по своим комнатам парни и девчата. Вряд ли кто вспомнит о прачке, а вот о матери, родительском доме — обязательно...

Уважают Лидию Леонидовну в коллективе. За то, что негромкую, будничную свою работу выполняет на совесть, что не по долгу, а от души торопится с «передачкой» к больному.

После смены все спешат домой, а у нее депутатские заботы: то в поселок Пионерский с комиссией едет, то к новоселам в новый микрорайон идет. Нелегко. Но Лидия Леонидовна не жалуется. Если поручили люди, значит, доверяют, значит надо справляться.

Линия Галины Владимировны

Утром Галину Владимировну Дочупайло не разыскивайте в управлении. Ее искренне будет найти там и в течение рабочего дня. «На линии» — так коротко обозначат место нахождения начальника СУОР все, к кому вы обратитесь. Линия — это детские сады и школы, жилые дома и объекты культурно-бытового назначения, там, где сегодня ведутся отделочные, штукатурно-малярные работы. На многих из них должна побывать руководитель за день. И в этом не одно только желание — быть в курсе всех дел...

Последние годы за управлением отделочников прочно закрепилось определение — отстающие. Который год подряд коллектив не справляется с выполнением плана. И, наверное, были у руководства объединения веские доводы остановиться на кандидатуре Галины Владимировны Дочупайло, когда направили ее на укрепление слабого, отстающего звена.

Сегодня не время говорить об успехах. (Заметим, кстати, СУОР справился с выполнением плана СМР в январе). Было бы правильно сказать, что коллектив только настраивается на них. В самих людях происходит ломка прежнего подхода к делу. За негромким, но очень уверенным голосом начальника подчиненные чувствуют требовательность, силу, живое участие во всех волнующих проблемах...

Пять миллионов четыреста тысяч рублей — столько средств предстоит освоить в этом году СУОР. На один миллион двести тысяч больше, чем в прошлом году. Времени на раскачку нет. Стройке нужна стабильная, надежная работа отделочников — это должен понять каждый работник управления. И Галина Владимировна не щадит ни сил ни времени — всегда в бригадах, с людьми. Утраченную честь строителя отделочники должны вернуть себе.

Бригада обгоняет время

Нина Николаевна Минибаева, бригадир штукатуров-маляров треста Иркутсксибжилстрой. Шагах в 100-й микрорайон, по улице Омской, рисую в воображении солидную, умудренную опытом женщину, может быть, уже имеющую внуков.

Но вот я на месте. Оригинальной раскраски девятиэтажные дома обступают со всех сторон. Во многие из них уже въехали новоселы. А здесь, на доме № 5, вовсю работают отделочники. Но делу их уже явно идет к завершению. В открытые двери квартир тут и там выглядывают яркие полосы обоев.

Мне Нину Николаевну. С замешательством смотрю на молодую стройную женщину. А где же солидный бригадир?

Да, да, я Минибаева, — обаятельно улыбается моя собеседница.

Работает Н. Н. Минибаева в Иркутсксибжилстрое четвертый год. Вначале штукатуром-маляром, а потом сразу назначили бригадиром в отстающую бригаду. Руководство треста уже склонялось к мысли о расформировании бригады. Но решили ее доверить Минибаевой. Молодая, энергичная, да еще и четыре курса института за плечами, это тоже сыграло определенную роль. И не ошиблись. Результат вышел отличный. С приходом Минибаевой штукатуры-маляры ее бригады постоянно перевыполняют плановые задания, причем с отличным качеством.

— Были, конечно, трудности, — вспоминает бригадир, — да и сейчас они есть. Случается нет материалов. Вот это и сбивает с ритма, а то бы работали еще производительнее.

С большой озабоченностью говорит бригадир и о качестве. Сами отделочницы знают, с каким нетерпением ждут красивых, уютных, добротных квартир нижневартовцы. И работать стараются так, чтобы не стыдно было перед новоселами. План прошедшего года передовая бригада выполнила на месяц раньше срока. Событие было радостным. Руководство треста поздравляло штукатуров-маляров на рабочем месте, приехали на дом со стенгазетой для отделочниц.

Не снижая темпов, бригада Нины Николаевны вступила и в завершающий год одиннадцатой пятилетки. На экране соцсоревнования против фамилии Минибаевой читаем: план января и февраля выполнен на 150 процентов.

Алло, Радужный!

— Алло! Пятый слушает... Соединяю!

Мгновение и вы на другом конце города, а то и района — беседуете с нужным вам человеком, что-

Наши женщины

В объединении Нижневартовскстрой работает 1588 женщин, из них 300 — на руководящих должностях, 1112 — инженерно-технических работников.

* * *

52 женщины объединения награждены высокими правительственными наградами. Заслуженный строитель РСФСР — Галина Викторовна Брежицкая, бригадир штукатуров-маляров СУОР, медаль «За доблестный труд» у Падии Хайбрахмановны Загитовой, начальника отдела снабжения ЖКК, медалью «За освоение недр и развитие нефтегазового комплекса Западной Сибири» награждена недавно Екатерина Николаевна Осиченко, штукатур-маляр СУОР.

* * *

18 женщин-строителей награждены нагрудным знаком «Ударник одиннадцатой пятилетки».

* * *

В подразделениях объединения трудятся 32 женщины молодых специалиста, приехавших по направлениям на стройки Нижневартовска.

85 женщин-строителей учатся в вузах, техникумах, школах рабочей молодежи.

* * *

К. И. Ламбина, Г. Н. Нагодкина, Н. П. Трунова, Е. Д. Клименко — всего 48 женщин — кандидатов в школах политического, экономического.

УДАРНЫЙ ФИНИШ!



ГАЛИНА НИКОЛАЕВНА САВЕЛЬЕВА, телефонист коммутатора.



ВАЛЕНТИНА НИКОЛАЕВНА СУТЯГИНА, кочегар трест площадки № 1.



ЕЛЕНА ИГОРЕВНА ШАРОХИНА, секретарь комсомольской организации аппарата объединения.

ЗАБОТ И РАДОСТЕЙ

то требуете, просите, слушаете, забыв при этом о телефонисте, который вывел вас на нужную связь.

Раскроем небольшой профессиональный секрет. «Пятый», пользуясь терминологией телефонистов коммутатора объединения, — это Галина Николаевна Савельева.

Стала она телефонистом пять лет назад, когда и коммутатора у объединения фактически не было — размещался он на домостроительном комбинате. Теперь на обслуживании коммутатора более тысячи абонентов. Каждую минуту к помощи телефонистов «местной» связи прибегают более 30 человек. И как же четко надо работать, чтобы выйти на нужный канал, и в телефонной трубке звучал всегда спокойный приветливый голос!

Они не заняты в основном производстве, но, образно говоря, постоянно держат руку на пульсе большого сложного организма объединения Нижневартовскстрой.

— Уже с первых дней нового года мы почувствовали особенно напряженный ритм работы наших предприятий, — размышляет Галина Николаевна. — Объединению значительно увеличен производственный план и это сразу сказалось на нашей работе. Не сходят с линии УПТК, ЗСМ, завод КПД... Постоянно требуется связь с Радужным, Мегионом... А скоро появится новый канал с поселком Покачи. Так уж другой раз получается, что помимо своей воли участвуем в передаче важных сводок, заданий, урегулировании деловых отношений.

Наверное за это и любит свою работу Галина Николаевна. За смену так устанет, что к вечеру один телефонные номера на уме. Но вспомнится, что быстро помогла выйти на связь с нужными предприятиями нетерпеливому заместителю начальника объединения Николаю Ипатовичу Вагину, техническому отделу — разыскать кого-то в Стройтрансе, парткому — переговорить с Радужным... И становится приятно — день прожит интересно, бурно.

Здравствуй, мама!

Тщтина окружает сейчас Валентину Николаевну Сутягину. Такая непревычно-пугающая. Выросли, отошли от материнских рук ее сыновья Петя, Гена, Николай, Виталий, Андрюша, Володя, дочери Тамара и Татьяна. Володя, «наш младшенький», как любовно называют его домашние, только выходит на широкую жизненную дорогу — учится в училище на водителя.

Восьмерых детей вырастила мать-героиня. И девятому нашлось место в дружной семье. Родным сыном называет Валентина Николаевна Володю Большакова. Шумно и весело бывало, когда все собирались вместе. А теперь еще радостнее встречи. Подрастает пополнение: 14 внуков у бабушки. Самая младшая Анюта еще только начинает постигать окружающий мир — ей семь месяцев, а старшие уже задумываются о будущем. Можно стать, как бабушка Валя в войну, трактористом...

Как бабушка, как мама — это сравнение в семье говорит о большом авторитете Валентины Николаевны. Ни одного дня не сидела дома Валентина Сутягина ни в Курганской области, ни в Нижневартовске. В 15 лет, как обрушилась на нашу Родину «беда неминучая», села за руль трактора комсомолка Валя Волкова. Работать приходилось сутками: спали часа по три. Выезжала в поле и на тракторе и на комбайне. В конце войны от военкомата отправили учиться на шоферов. Закончили учебу, а на фронт не попали: войне конец! Скоро вышла замуж, родилась первая дочка Тамара.

— Одна была у меня родная душа — бабушка Даша, — вспоминает Валентина Николаевна. — Вот и решила: пусть побольше будет нас, Сутягиных.

Всю жизнь дети видели, как тяжело их мать: как приходится успевать и на производстве и по дому. Это, наверное, и определило дорогу в жизни младших Сутягиных. Все мальчишки после восьмилетки поступали в технические училища. Кто-то стал сварщиком, а кто-то — шофером. Дружную рабочую династию вырастила Валентина Николаевна.

Уже девять лет, как Валентина Николаевна Сутягина могла отдыхать, быть, как говорится, на заслуженном отдыхе. Но не сидится ей дома, последние шесть лет она работает кочегаром в трест площадке № 1. «Золотым фондом» считают Валентину Николаевну в тресте. На ее жизни растят, воспитывают в коллективе молодежь.

Спросите у Лены...

Елене Шарохиной, секретарю комсомольской организации аппарата объединения, доверяют многие комсорги. Комсомольцы под одной «крышей», всегда есть возможность собраться вместе, организовать интересные дела. И они оказуются правы. Комсомольская организация аппарата хоть и не многочисленная — 50 человек, и состоит она в основном из девушек — это деятельный, инициативный коллектив. Техники, инженеры, старшие инженеры отделов — их каждодневную работу не всегда заметишь и не оценишь по достоинству. А ведь это и они, девушки-комсомолки, спокойствуют стройки, целенаправленной деятельности большого коллектива объединения.

На днях «проектировщики» повесили на видном месте плакат, проводящий неделю экономии электроэнергии. Улыбались работники аппарата: «Молодцы, комсомольцы!». И вспомнился, наверное, многим комсомольский рейд по экономии электроэнергии прошлого года. Всю неделю экономно расходовали свет, а в результате — два дня аппарат объединения смог работать на сэкономленной электроэнергии. В этом году комсомольцы думают пойти дальше: наладить ежедневный контроль за расходованием света.

Комсомольцы провели, решили... За этими словами беспокойные, порой задиристые Наташа Пивкова, Татьяна Никитина, Ольга Шишкина, Галя Алексанова со своим комсоргом Еленой Шарохиной.

Осенью прошлого года комсомольцы аппарата объединения дали рекомендацию в партию своему комсоргу. Доверие своих товарищей Лена оправдывает, не дает скучать. Только закончили общественно-политическую аттестацию, теперь готовится к коммунистическому субботнику, празднику Победы, а там и Международный фестиваль молодежи и студентов...

Коллективный рассказ о женщинах-труженицах объединения помогли написать: А. В. ПЛИСКО, домоуправ домоуправления № 1, С. В. КУЛИКОВА, председатель профсоюзного комитета трест-площадки № 1, С. КАЗАЧКОВА, заместитель секретаря комитета ВЛКСМ объединения, А. В. ПОПОВ, председатель профсоюзного комитета треста Нижневартовскнефтегазстроя, наши корреспонденты Л. РАДАЕВА и Л. НИКОЛАЕВА. Фотографировал А. ПЕТРУЧЕНЯ.

Наши женщины

комсомольского просвещения, 82 — политинформатора.

105 женщин — наставники молодежи на производстве.

* * *

Наши женщины — активные рационализаторы. В 1984 году ими подано на рассмотрение и внедрено в производство 8 рационализаторских предложений с экономическим эффектом 71,3 тысячи рублей.

* * *

С 1942 года и до конца войны прошла военными дорогами Валентина Васильевна Плагова, работающая сегодня кастеляншей ЖКК. Участвовала в освобождении Венгрии, Румынии, Чехословакии, Польши, Германии.

Награждена боевыми наградами «За боевые заслуги», «За победу над Германией».

Здравницы Крыма, Кавказа, Прибалтики, Казахстана и других курортных мест принимали в прошлом году наших женщин. Более 400 работниц объединения улучшили свое здоровье в домах отдыха, пансионатах и санаториях.

9 здравпунктов работают на предприятиях объединения. Здесь к услугам женщин — строителей стоматологические кабинеты, приемы цеховых терапевтов, узких специалистов. В прошлом году в здравпунктах за медицинской помощью обратились более трех тысяч женщин.

Мартовский калейдоскоп

На форум женщин

Завтра, седьмого марта в школе искусств откроется девятый традиционный слет женщин. Более 300 представительниц Нижневартовска и района соберутся, чтобы обсудить волнующие, злободневные женские проблемы.

21 делегата от четырехтысячного отряда женщин объединения Нижневартовскстрой примут участие в его работе. На форум избраны: Тамара Ивановна Лагунова — секретарь партийной организации Строймехвиизации, Елена Петровна Моисеева — моторист БРУ завода стройматериалов, Тамара Ивановна Кремлева — пропагандист школы комсомольского просвещения, Валентина Васильевна Ермолаева — каменщица треста Жилстрой и многие другие.

Они расскажут о весомом вкладе наших женщин в строительстве Нижневартовска, Мегиона, Радужного, поделятся беспокоящими их заботами.

В. БОРЩЕНЮК,
заведующая парткабинетом.

Вечер, подаренный шефам

Есть люди, близ которых согреваешься душой, острее чувствуешь радость своего существования в огромном мире. Они понимают, чувствуют прекрасное и стремятся рассказать об этом другим. Такая встреча состоялась недавно у работников объединения Стройтранс. Перед водителями с концертом выступали наши подшефные, участники художественной самодеятельности городского педагогического училища. Разнообразная программа дала нам возможность прочувствовать красоту, душевность классической музыки, современность страдной советской песни, певучесть русского баяна. Горячими аплодисментами благодарили мы своих подшефных за концерт, за прекрасный вечер.

В. ПРОКОПЧЕНКО,
зам. генерального директора объединения Стройтранс.

Капитан всегда в нападении

В тресте Спецстрой накануне 8 марта состоялись соревнования по волейболу среди женщин.

В первой игре аппарат треста — ССУ-5 победила команда строительного управления. Капитаном в этой команде мастер Нина Ивановна Салямкина. В любом спортивном состязании, будь то лыжные гонки, легкоатлетический кросс — она всегда в центре острых, переломных ситуаций. Вот и в этом матче, закончившемся со счетом 2:1, она причастна к забитым мячам.

Напористость, решительность, быстрота реакции — черты не только спортивного характера капитана. Воспитывала их Нина Ивановна в нелегком труде. До приезда в Нижневартовск Н. И. Салямкина работала в совхозе и, не уступая мужчинам, считалась одним из лучших комбайнеров района.

К. БОРОДУЛИНА,
директор спортивного зала.

Встреча со Свердловском

Недавно мы были гостями замечательного уральского города Свердловска. Обзорные экскурсии по городу, посещение музеев, выставочных залов, знакомство с историей известных всей стране предприятий — такой насыщенной была программа поездки. Нам хватило трех дней, чтобы полюбить этот старинный и очень современный город.

Считаем, что подобные поездки должны организовываться чаще, ведь мы так плохо знаем историю наших городов.

И. ПОЛОВИНКИНА,
Э. ЗАКИРОВА, воспитатели детского сада № 3.

Эта загадочная аэробика

Модные полосатые гетры, яркие повязки на волосах, бодрые команды и музыка — такая, что не усидишь, тоже захочешь двигаться красиво, весело, молодо. Аэробика завоевала сердца многих женщин. Есть ее поклонницы и во втором общежитии объединения. Дважды в неделю мы встречаемся с девушками. Большинство из них работает на стройке. Казалось бы после трудового дня не до ритмики. Но собираемся вместе, включаем магнитофон — и усталости как не бывало. Красивы, грациозны в эти минуты Наталья Яковлева, Валентина Фесенко, Гульнара Баталова — всего занимаются аэробикой 25 девушек. Все они — участники студии бальных танцев. Ритмическая гимнастика — неоценимое подспорье в кропотливой работе постижения танцевального искусства. Сейчас мы готовимся ко второму туру смотра художественной самодеятельности, посвященному 40-летию Победы.

В. ЛЯМИНА,
руководитель кружка.

«СОСЕДКИ»



ФОТОЭТЮД А. МИРНОВСКОГО

СПОРТ

ВЫХОДЯТ НА АРЕНУ СИЛАЧИ

В спортзале треста Спецстрой собрались атлеты пяти весовых категорий померяться силой в упражнениях с гирями. В сумме двоеборья победителями стали в весе до 60 килограммов: водитель треста Спецстрой Фарид Валеев, в весе до 70 килограммов: формовщик ДСК Владимир Кудинов, в весе до 80 килограммов — не было равных слесарю Спецстроя Николаю Леонтьеву. Он стал абсолютным чемпионом соревнований. А результат его такой: рывок он сделал 35 раз, толчок двух гирь двумя руками 42 раза — и набрал 280 баллов, выполнив норму 1 спортивного разряда.

Победителем в весовой категории до 90 килограммов стал водитель треста Спецстрой Вадим Пичугин. В самой тяжелой весовой категории (свыше 90 килограммов) сильнейшим оказался Юрий Нучков, слесарь ЗСМ. В командном зачете победителями стали гиревики треста Спецстрой. Атлеты из ЗСМ заняли второе место, ДСК — оказались на третьем. Соревнования явились квалификационными. Они проводились по новым правилам.

Многие спортсмены выполнили норму второго разряда.

В. ХРИСТЮК,
общественный корреспондент.

Творчество наших читателей

„Ты — песня, без которой не могу...“

Об увлечении Тамары Дмитриевны Голубевой, старшего прораба ДСК, знают немногие. А увлечение это еще с юношеских лет. Стихи помогают Тамаре Дмитриевне, как добрые и верные друзья, и в минуту грусти, и в минуту радости. Нередко после трудового дня она садится за стол. И то, что еще недавно было неразрешимой проблемой выкристаллизуется, станет точкой зрения, позицией. На чистый лист бумаги «потекут» рифмованные строчки, ее мысли, переживания. Страсть к стиху — семейная особенность Голубевых. Подрастает еще одна поклонница прекрасного. Дочь, десятиклассница, Светлана тоже увлекается поэзией, пытается писать сама.

Прическа — люкс, и юбка в складку
И туфель модный каблучок,
Идет девчонка без оглядки
На чей-то длинный язычок.
Прохожий, не судя так спешно,
Все это только внешний вид.

На стройке «модница» успешно
Дела немалые творит.
Там — пусть заляпана спецовка
Следами краски и шпаклевки —
Всмотритесь: Золушке под стать,
Глаз от нее не оторвать!

Ты — белая ромашка на лугу
Ты — стройная березка на поляне
Ты — песня, без которой не могу
Ты — самое заветное желанье.
То обернешься тонкою рябинкой,
Кистями ярких ягод всех дразня,
То легкою пушистою снежинкой
Ты кружишь в танце и зовешь меня.

Потом устав, опустишь очи
И, бросив в небо горстку звезд,
Промолвишь нежно: «Доброй ночи!»
И тихо колыбельную споешь.
А утром встать зовешь нетерпеливо,
Улыбку солнца щедрую даря —
Слов нет — до чего же ты красива,
Родная русская земля!

Песни на „бис“

С шефским концертом побывали в поселке Покачевском участники художественной самодеятельности треста Спецстрой.

В небольшом красном уголке дорожников СУ-920 в этот вечер было светло от улыбок. Перед работниками треста, других организаций выступал вокально-инструментальный ансамбль «Вартовчане». Популярные песни советских композиторов исполнились на «бис». Еще и еще вызывали покачевцы полюбившегося солиста ансамбля, прораба УМР Тахира Ансова.

Всматриваясь в лица зрителей, радуясь их реакции на номера концертной программы, каждый из нас, участников этой поездки, понимал: как необходима «живая» песня здесь, в поселке. Как она, современная и старинная, веселая и грустная, нужна этим парням и девчатам, приехавшим сюда строить новый поселок.

Решение участников концерта было единодушным: со следующей новой программой вновь выезжаем на Покачи.

И. НИКУЛИНА.

СОВЕТЫ КОСМЕТОЛОГА

НЕСКОЛЬКО СЕКРЕТОВ КРАСОТЫ

Женщине-строителю особенно трудно быть привлекательной. Работать приходится в любую погоду на открытом воздухе, в пыли, сырости... И все-таки так хочется быть красивой! Как косметолог, могу предложить несколько советов.

Прежде всего надо научиться ухаживать за кожей лица и рук. Применяйте специальные кремы, защищающие кожу от чрезмерного воздействия жары, ветра, солнечных лучей... Если нет под руками такового, можно использовать обычную цинковую мазь (при сухой коже добавить в нее 2 чайные ложки растительного масла). После наложения крема, кожу нужно припудрить. Пудра вместе с кремом создает защитную пленку.

На воздухе не следует умываться, так как влажная кожа при воздействии на нее ветра быстро обветривается, становится грубой и шелушится. Кожа рук женщин-строителей обветривается, грубеет и загрязняется больше, чем у других, поэтому мойте руки чаще, теплой водой.

В целях предупреждения обветривания и резкого высыхания рук нужно перед выходом на работу втирать в кожу небольшое количество крема или борного вазелина. Во всех этих случаях полезно делать ванночки из крепкого чая, из настоя листьев шалфея или дубовой коры, а затем припудрить ладони тальком.

Если кто-то хочет более тщательно заняться своей внешностью, ждем вас в косметическом кабинете, который открыт к вашим услугам в первом общежитии.

И. ЧЕНЦОВА,
косметолог.

К праздничному столу

Салат «Пикантный»

Вареную свеклу натереть на мелкую терку. Добавить толченый грецкий орех, посолить по вкусу. Заправить сметаной или майонезом.

Пирог лимонный.

Маргарин помять с мукой до однородной массы, добавить яйца, соль, снова помять, но не месить. Вынести на 30 минут на холод, но не замораживать. Приготовить начинку: лимон натереть на крупную терку вместе с цедрой, перемешать с сахаром.

Тесто разделить на две части, раскатать каждую часть, одну положить на противень, смазанный жиром, на тесто намазать лимонную начинку и сверху накрыть вторым пластом теста, края очень хорошо закрепить. Выпекать при температуре 200-250 градусов 30—40 минут до образования румяной корочки.

Мука — 2 стакана, маргарин — 250 г, яйцо — 2 штуки, соль — 1 г, лимон — 1 шт., сахар — 1 стакан.

Редактор
Л. БОГОДЕЛОВА.

ПОПРАВКА

В № 7 от 20 февраля в газете «На ударной стройке» по вине сотрудников допущена ошибка. На первой полосе под фотографией следует читать Григорий Иванович Супрунюк. Редакция приносит читателям свои извинения.

Наш адрес: 626440, г. Нижневартовск, ул. Менделеева, 13, тел. 6-10-92, 2-02-71
Нижневартовская типография управления издательств, полиграфии и книжной торговли Тюменского облисполкома. Заказ 2858, объем 1/2 п. л., тир. 1570

ПРОЛЕТАРИИ ВСЕХ СТРАН, СОЕДИНЯЙТЕСЬ!

На ударной стройке

ОРГАН ПАРТКОМА, ПРОФКОМА, КОМИТЕТА ВЛКСМ, АДМИНИСТРАЦИИ ПРОИЗВОДСТВЕННОГО СТРОИТЕЛЬНО-МОНТАЖНОГО ОБЪЕДИНЕНИЯ НИЖНЕВАРТОВСКСТРОЙ

ВЫХОДИТ С НОЯБРЯ 1978 ГОДА — № 10 (329), СРЕДА, 13 марта 1985 года — Цена 1 коп.

Константин Устинович ЧЕРНЕНКО



10 марта 1985 года на 74-м году жизни после тяжелой болезни скончался Генеральный секретарь Центрального Комитета Коммунистической партии Советского Союза Председатель Президиума Верховного Совета Союза ССР, трижды Герой Социалистического Труда Константин Устинович Черненко. Перестало биться сердце выдающегося деятеля Коммунистической партии и Советского государства, международного коммунистического и рабочего движения.

Вся жизнь и деятельность Константина Устиновича Черненко отданы беззаветному служению делу партии и народа, борьбе за укрепление экономического и оборонного могущества Родины, повышению благосостояния советских людей, за всестороннее совершенствование нашего социалистического общества, за сохранение и упрочение мира на земле.

Константин Устинович Черненко родился 24 сентября 1911 года в крестьянской семье, в деревне Большая Тесь Красноярского края. Трудовую жизнь Константин Устинович Черненко начал с ранних лет, работая по найму у кулаков. Вся его дальнейшая трудовая деятельность связана с руководящей работой в комсомольских, а затем в партийных органах. В 1929—1930 годах Константин Устинович Черненко заведовал отделом пропаганды и агитации Новоселовского райкома ВЛКСМ Красноярского края. В 1930 году он пошел добровольцем в Красную Армию, где в 1931 году вступил в ряды Коммунистической партии. До 1933 года служил в пограничных войсках, был секретарем партийной организации пограничной заставы. Окончив службу в армии, Константин Устинович Черненко работал в Красноярском крае заведующим отделом пропаганды и агитации Новоселовского и Ульяновского райкомов партии, директором Красноярского краевого Дома политпросвещения, заместителем заведующего отделом пропаганды и агитации, секретарем Красноярского крайкома партии. С 1945 года после окончания высшей школы парторганизаторов при ЦК ВКП(б) Константин Устинович Черненко работал секретарем Пензенского обкома партии, а с 1948 года — заведующим отделом пропаганды и агитации ЦК Компартии Молдавии. В 1956 году он был выдвинут в аппарат ЦК КПСС на должность заведующего сектором отдела пропаганды. С 1960 года Константин Устинович Черненко работал начальником Секретариата Президиума Верховного Совета Союза ССР. В 1965 году он утверждается заведующим общим отделом ЦК КПСС. В 1966—1971 годах Константин Устинович Черненко — кандидат в члены ЦК КПСС. На XXIV съезде партии в марте 1971 года избирается членом Центрального Комитета КПСС, а в марте 1976 года на Пленуме ЦК КПСС, состоявшемся после XXV съезда партии, секретарем ЦК КПСС. С 1977 года Константин Устинович Черненко — кандидат в члены Политбюро, а с 1978 года — член Политбюро ЦК КПСС. Внеочередной Пленум ЦК КПСС, состоявшийся 13 февраля 1984 года, избрал Константина Устиновича Черненко Генеральным секретарем ЦК КПСС.

Константин Устинович Черненко был депутатом Верховного Совета Союза ССР седьмого, одиннадцатого созывов и депутатом Верховного Совета РСФСР десятого, одиннадцатого созывов. В апреле 1984 года на первой сессии Верховного Совета Союза ССР одиннадцатого созыва Константин Устинович Черненко был избран Председателем Президиума Верховного Совета Союза ССР.

На высоких постах, которые партия доверяла Константину Устиновичу Черненко, он проявил себя как верный и стойкий марксист-ленинец, активный борец за мир и счастье людей. Обладая богатейшим жизненным опытом, глубокими теоретическими знаниями, выдающимися политическими и организаторскими способностями, он внес большой вклад в коллективную деятельность Центрального Комитета партии по разработке и осуществлению генеральной линии КПСС, претворению в жизнь решений XXVI съезда по развитию и утверждению ленинского стиля партийной и государственной работы. В докладе на июньском (1983 года) Пленуме ЦК КПСС, в других выступлениях Константина Устиновича Черненко всесторонне обоснование получил стратегический курс КПСС, курс на совершенствование построенного в Советском Союзе социализма. С его именем связаны дальнейшее углубление и конкретизация выработанной партией концепции развитого социализма, которая легла в основу работы по подготовке новой редакции Программы КПСС. Много сил и внимания уделял Константин Устинович Черненко совершенствованию форм и методов идейно-воспитательной и организаторской работы партии в массах, ее кадровой политике, улучшению деятельности Советов, профсоюзов и комсомола, творческих союзов, органов народного контроля. Значителен вклад Константина Устиновича Черненко в разработку реформы школы.

Константин Устинович Черненко проявлял большую заботу о повышении темпов роста общественного производства, всестороннем интенсификации экономики, ускорении научно-технического прогресса, о совершенствовании хозяйственного механизма, укреплении дисциплины и организованности. В его речи на октябрьском (1984 г.) Пленуме ЦК КПСС получила дальнейшее развитие аграрная политика партии, определены актуальные задачи по выполнению Продовольственной программы, неуклонному повышению жизненного уровня народа.

Возглавляя Совет Обороны СССР, Константин Устинович Черненко многое сделал для укрепления обороноспособности и страны, повышения боевой готовности советских Вооруженных Сил.

В сложной международной обстановке Константин Устинович Черненко неутомимо работал над претворением в жизнь миролюбивой ленинской внешней и политики нашей партии, направленной на упрочение мира и международной безопасности, обуздание гонки вооружений, на устранение угрозы ядерной войны. Эта политика находит единодушную поддержку у советского народа и всех людей доброй воли.

Первостепенное внимание Константин Устинович Черненко уделял развитию и укреплению сотрудничества и сплоченности стран социалистического содружества. Он последовательно выступал за упрочение единства мирового коммунистического и рабочего движения, в поддержку национально-освободительной борьбы народов. По инициативе Константина Устиновича Черненко были разработаны многие конструктивные предложения Советского Союза, направленные на оздоровление международной обстановки, на утверждение принципов мирного сосуществования государств с различным общественным строем.

За большие заслуги перед Родиной Константин Устинович Черненко трижды удостоен звания Героя Социалистического Труда, награжден четырьмя орденами Ленина, тремя орденами Трудового Красного Знамени, многими медалями Советского Союза, а также высшими наградами братских стран. Он являлся лауреатом Ленинской премии.

Константин Устинович Черненко пользовался глубоким уважением и доверием советского народа, наших зарубежных друзей. Его всегда отличали чуткое отношение к нуждам и вопросам трудящихся, принципиальность и личная скромность.

Светлая память о Константине Устиновиче Черненко навсегда сохранится в сердцах коммунистов и всех советских людей.

ЦЕНТРАЛЬНЫЙ КОМИТЕТ КПСС
ПРЕЗИДИУМ ВЕРХОВНОГО СОВЕТА СССР

ПОЧИН ПОДДЕРЖИВАЕМ

Коллектив домостроительного комбината недавно провел встречу-беседу о проведении 20 апреля коммунистического субботника.

На заводе крупнопанельного домостроения в городах второго, третьего поколения, недалеко от домов, где монтажники возводят дома, прошли митинги, на которых домостроители решили дать коммунистическую субботнику отработать с высокой производительностью труда.

В этот день они смогли изготовить 205 кубических метров сборного железобетона, выполнить строительно-монтажные работы на 35 тысяч рублей. На счет Советского фонда мира от ДСК поступит 10,5 тысячи рублей.

Д. ШИНКОВЕНКО,
секретарь партийной организации ДСК.

К 40-летию Победы

ВАХТА ПАМЯТИ

Уже который раз победителем социалистического соревнования к 40-летию Победы — 40 ударных недель — признается на заводе железобетонных изделий, где бригадир Екатерина Кузьминична Калинина.

Широкий ассортимент железобетонных изделий основан в цехе и он увеличивается. Недавно здесь начали выпуск свай. Но основной номенклатурой остаются дорожные плиты.

В цехе хорошо понимают, что четкий график выпуска продукции, ее качество — это стабильная работа предприятий, благоустраивающих город. Видеть Нижневартовск красивым, уютным, с ровными шоссейными дорогами, пешеходными тротуарами — желание всех работающих в коллективе. И слова здесь подкрепляют делом. За два месяца этого года фактическая выработка на одного формовщика составила 62,6 кубических метра против 57 по плану. Выпущено сборного железобетона на 210 кубических метров больше, чем за такой же период прошлого года. Наивысшей выработки добивается смена мастера Людмилы Николаевны Талехиной. Передовые формовщики З. К. Хамитов, З. П. Чижикова, А. А. Шидловский, Ш. А. Садыков, А. В. Титов, крановщица Ф. Т. Суворова.

А. КУЛИГИНА,
начальник планово-экономического отдела ЗСМ.

СТРОИТЬ ДОБРОТНО!

Дал слово...

ВНОВЬ О КАЧЕСТВЕ ДОМОВ ДСК

С точки зрения бригадира

С Раисой Васильевной Худиковой, бригадиром штукатуров-маляров ДСК обходим квартиры нового дома. Радует глаз расцветка обоев, добротная побелка, покраска. Чувствуется, что разговор о качестве, состоявшийся два месяца назад, прошел для отделочниц недаром.

— Здесь, на пятом доме, мы особенно старались, — говорит Раиса Васильевна. — Думаем, претензий у новоселов к нам не будет.

Немало критики прозвучало в адрес строителей ДСК в корреспонденциях «Оценку ставит новосел», «Проходной балл», «Почему новосел не весел», опубликованных в нашей газете в конце минувшего, начале нынешнего года. Специалисты комбината, руководители смежных предприятий обсуждали за «круглым столом», как добиться, чтобы вселение в новую квартиру действительно было праздником, неомраченным никакими неурядицами, вроде подтекающих радиаторов, задравшихся обоев или вспучившегося линолеума.

Напомним, бригадиры, монтажники, отделочники ДСК, руководители ЗСМ, УПТК дали твердую гарантию увязать «неувязки», связанные с низким качеством отделочных работ, своевременной доставкой на стройки раствора, шпаклевки, столярных изделий. Скажем прямо, перемены налицо.

... и руководителей

— С начала года на заводе, — говорит директор ЗСМ А. Ф. Канакин, — проведен ремонт обеих линий БРУ, заканчиваем капитальный ремонт бетонной линии. В прошлый раз, — продолжает Анатолий Федорович, — в наш адрес было много критики по поводу столярных изделий. Могу доложить, что на предприятие поступила большая партия хвойного леса. Так что качество поставляемых изделий будет должным.

Вновь в прорабской отделочного потока ДСК собрались руководители, бригадиры домостроительного комбината и его подразделений, завода строительных материалов, УПТК, субподрядных организаций, стройлаборатории объединения, представители центральной группы народного контроля.

— Совместно с Оргтехстроем, — отчитывается начальник УПТК В. В. Растяпин, — разработаны мероприятия по реконструкции колерных мастерских. Начинаем затаривание шпаклевки в полиэтиленовые мешки. Приобретаем новые краскотерки. Поступил доброкачественный мел. С середины марта, — продолжает Владимир Васильевич, — весь поступающий лесоматериал будет сгружаться под навесом. Так что снег, дождь, столярным изделиям будут не страшны.

— Критика, прозвучавшая в многотиражке в наш адрес, детально обсуждена во всех бригадах, — вступает в разговор начальник специализированного управления треста Иртышсантехмонтаж В. С. Чепкасов. — Бракоделы понесли наказание. Принимаем меры, чтобы «оторваться» от отделочников. Сейчас обеспечиваем им задел на домах № 1, 7, 10, 20.

Остается на повестке дня

Положительные изменения есть. И не только у смежников комбината.



На самом предприятии сделано тоже немало. Ужесточен спрос за качество монтажа конструкций. Работает специальная комиссия поэтапной приемки выполненных работ.

И все же успокаиваться рано. Скажем, претензий по доставке раствора стало меньше, но полностью проблема не снята с повестки дня. Раствор, бывает, не соответствует своей марке.

Подчас настораживает, с какой легкостью ответственные руководители дают гарантии решить ту или иную задачу. К примеру, в предыдущую встречу с отделочниками ДСК директор ЗСМ А. Ф. Канакин заверил их, что обеспечение строек экономичным известковым раствором зависит только от своевременной подачи заявок на него. На деле нет речи не то что о заблаговременной доставке этого материала, но даже для того, чтобы получить его в срок, руководителям отделочного потока приходится не раз обратиться к диспетчерам ЗСМ.

«Повисли в воздухе» и обещания главного инженера УПТК Л. М. Пеньковского насчет шпаклевки. Шпаклевку на объекты доставляют до сих пор на необорудованных машинах. И привозят ее на строительную площадку к тому же зачастую в конце смены. В условиях нынешней суровой зимы это в немалой степени сказалось на качестве отделки.

На всех предприятиях объединения в этом году приняли обязательства по созданию фонда экономии материалов. Но, чтобы проработать два дня на сбереженной краске, шпаклевке, тем же отделочникам ДСК не обойтись без помощи смежников из колерного цеха УПТК. Пока же складывается впечатление, что полного взаимопонимания между стройкой, у УПТК и ЗСМ в этом вопросе нет. Пример: заведующая заводской лабораторией В. С. Косолапова высказала немало претензий отделочницам по поводу неэкономного обращения с раствором. Но ведь этой проблемы могло бы не быть, если бы сама Валентина Серафимовна почаще посещала объекты. Аналогично, проще могли бы решаться задачи по более бережному раскрою линолеума, обоев в УПТК. «Втемную» работают снабженцы комбината с управлением комплектации, когда речь идет о колерах. Доставляемая на объекты краска, зачастую не имеет паспорта, рекомендаций по ее использованию.

Или вопрос о таре. На прошлой встрече отделочники сетовали на неудобные в обращении фляги. Не дожидаясь инициативы со стороны УПТК, на комбинате сами решили эту проблему, изготовив треста металлических ванночек. И что же? Ванночки «ушли» к другим заказчикам, а на объекты ДСК так и поступают неприподъемные, неудобные фляги.

Не до конца принципиальны и сами отделочники, руководители строительных потоков. Кроме словесных претензий к смежникам, субподрядчикам их деловые отношения с ними пока никак иначе не оформляются. А ведь был уговор установить строгий обоюдный контроль, подкрепленный в случае срывов, неполадок составлением соответствующих документов.

— Каждый этап строительства по-своему важен. Но все мы должны ориентироваться на конечный результат — сдачу объектов с высоким качеством, — подвел итог встрече начальник объединения Г. Н. Емельянов. — Добиться этого можно только при условии добросовестного исполнения своих обязанностей, помощи и поддержки по отношению к смежникам.

Поэтому не будем торопиться ставить точку в нашем разговоре о качестве домов, чести строителей и своем деле, как об этом справедливо писали в сентябре минувшего года в газету «Правда» бригадиры-строители.

Темпы возведения жилья в Нижневартовске и районе, пожалуй, одни из самых высоких не только в области, но в целом по Союзу. А вот качество сдаваемых квартир еще требует кропотливой работы. Об этом с болью, озабоченностью говорили все участники встречи. Собравшиеся единодушно постановили учредить на строительстве жилых домов ДСК рабкоровский пост. Первое его сообщение в ближайшем номере.

Л. НИКОЛАЕВА.

✦ Юрист консультирует

ЗА КЕМ ПРАВО?

При решении вопроса об улучшении жилищных условий гражданами следует руководствоваться статьей 20 Кодекса жилищного законодательства.

Нуждающимися в улучшении жилищных условий признаются граждане: имеющие обеспеченность жилой площадью на одного члена семьи ниже уровня, устанавливаемого Советом Министров автономной республики, исполкомом краевого, областного Советов народных депутатов (в Тюменской области норма обеспеченности определена Постановлением облисполкома № 213/31-16а от 19.07.81 г. и составляет 7,0 кв. м);

проживающие в жилом помещении, доме, не отвечающем установленным санитарным и техническим требованиям. (Например, проживающие в балках, времянках и т. д.);

проживающие в квартирах, занятых несколькими семьями, если в составе семьи имеются больные, страдающие тяжелыми формами некоторых хронических заболеваний, при которых совместное проживание с ними в одной квартире невозможно.

(Список таких заболеваний и порядок выдачи заключений о том, что гражданин страдает указанным заболеванием определены приложениями № 1 и № 2 к приказу Министерства здравоохранения СССР от 28 марта 1983 года № 330 г.);

проживающие в смежных неизолированных комнатах по две и более семьи при отсутствии родственных отношений;

проживающие в общежитиях, за исключением сезонных и временных работников, лиц, работающих по срочному трудовому договору, а также граждан, поселившихся в связи с обучением;

проживающие длительное время на условиях поднайма в домах государственного и общественного жилого фонда, в домах жилищно-строительных кооперативов, либо в домах, принадлежащих гражданам на правах личной собственности, не имеющим другой жилой площади.

С. ЛИСОВА,
ст. юрисконсульт трест-площадки Строймеханизация.

После критики

„ЗАМИНКА НА СТАРТЕ ГОДА"

Под таким заголовком 13 февраля в нашей газете был опубликован критический материал об отставании бригады каменщиков С. Н. Качинских из трест-площадки Жилстрой на строительстве детского сада № 32.

В редакцию поступил ответ, подписанный Р. П. Краминским, и. о. управляющего трест-площадкой, В. Г. Абросимовым, секретарем партийной организации, В. Р. Болдыревой, председателем постройкома. В ответе говорится, что статья взята во внимание руководством треста. Приняты меры по обеспечению каменщиков строительным материалом. Бригаде предоставлен фронт работ. Но темпы освоения средств могли бы быть выше, подводит неритмичность поставки кирпича.

Каменщикам С. Н. Качинских выделен материал, необходимый для ремонта бытовки.

СПОРТ

ДЕНЬ ЛЫЖНИКА

Многолюдно было в одно из минувших воскресений на противоположном берегу Оби. На спортивный праздник «День лыжника» собрались труженики подразделений треста Спецстрой. И команда получилась не маленькая — более 200 человек. Семьями, в полном составе вышли на лыжню Смирновы, Меньших, Тархоны из автобазы № 6, Салямкины, Оллада, Кийковы, Чернощекие из ССУ-5, Ефимовы, Побута из УМР.

83 лыжника сдали в этот день нормы зимних видов ГТО. Многие спортсмены повысили разряды.

К. БОРОДУЛИНА,
директор спортзала треста Спецстрой.

ПРОБУЕМ СИЛЫ

Третий год в спортзале треста Спецстрой работает секция бокса. Занимаются в ней подростки, чьи родители трудятся на предприятиях объединения. В секции тридцать юных спортсменов. Встречаемся мы четыре раза в неделю. Часто все вместе выходим на лыжню, в походы. Пробуем силы на всех городских турнирах. Недавно участвовали в поединках боксеров, проводимых в спортзале «Факел». Чаще других поднималась победная боксерская перчатка у Миши Шалагина и Игоря Тимошенко. Четверо ребят вошли в сборную города по боксу.

Мечта юных боксеров встретиться на боксерском ринге со спортсменами-сверстниками из других городов.

М. ЗАИНУЛЛИН,
агрегатчик автобазы № 5 объединения Стройтранс.

Редактор Л. БОГОДЕЛОВА.

Наш адрес: 62 440, г. Нижневартовск, ул. Менделеева, 13, тел. 6-10-92, 2-02-71.
Нижневартовская типография управления издательств, полиграфии и книжной торговли Тюменского облисполкома. Заказ 3067 объем 1/2 п. л. тир. 1510

ПРОЛЕТАРИИ ВСЕХ СТРАН, СОЕДИНЯЙТЕСЬ!

На ударной стройке

ОРГАН ПАРТКОМА, ПРОФКОМА, КОМИТЕТА ВЛКСМ, АДМИНИСТРАЦИИ ПРОИЗВОДСТВЕННОГО СТРОИТЕЛЬНО - МОНТАЖНОГО ОБЪЕДИНЕНИЯ НИЖНЕВАРТОВСКСТРОЙ

ВЫХОДИТ С НОЯБРЯ 1978 ГОДА — № 11 (330). СРЕДА, 20 марта 1985 года — Цена 1 коп.

ИНФОРМАЦИОННОЕ СООБЩЕНИЕ

16 марта состоялось общее партийное собрание коммунистов объединения Нижневартовскстрой. С докладом «О совершенствовании идейно-воспитательной работы в партийных организациях объединения Нижневартовскстрой» выступил секретарь парткома И. Г. Кашлев.

В обсуждении доклада приняли участие М. З. Резник, бригадир стропальщиков УПТК, А. П. Новопашин, плотник-бетонщик трест-площадки № 3, Ю. Е. Берсенев, заместитель начальника ДСК по быту и кадрам, С. А. Квитко, секретарь комитета комсомола объединения, Г. Н. Мясников, главный инженер автобазы № 7 Стройтранса, С. В. Селезнев, заместитель начальника объединения по экономике, Л. С. Подъяблонская, начальник ОТиЗ трест-площадки Строймеханизация, В. И. Гринин, главный инженер СМУ-3 строительно - монтажного треста № 2, А. П. Петриченко, председатель профкома треста Спецстрой, Л. Н. Чайковская, заведующая Домом политического просвещения горкома КПСС.

Партийное собрание приняло постановление, направленное на совершенствование форм и методов идейно-воспитательной работы в коллективах.

В состав парткома объединения Нижневартовскстрой общее партийное собрание коммунистов довыбрало:

Богоделову Любовь Николаевну, редактора многотиражной газеты «На ударной стройке»;

Буруцкого Владислава Вениаминовича, председателя объединенного профсоюзного комитета объединения Нижневартовскстрой;

Журавского Владимира Николаевича, председателя головной группы народного контроля объединения;

Квитко Сергея Александровича, секретаря комитета комсомола объединения Нижневартовскстрой.

БОЛЬШЕ КОНКРЕТНОСТИ И ДЕЛОВИТОСТИ

(ИЗ ДОКЛАДА СЕКРЕТАРЯ ПАРТКОМА ОБЪЕДИНЕНИЯ И. Г. КАШЛЕВА)

Советское общество решает сегодня небывалые по своим масштабам задачи. Взят курс на интенсификацию производства, ускорение научно-технического прогресса. Широким фронтом разворачивается борьба за полное и рациональное использование возможностей экономики, науки, культуры, наших природных ресурсов. На первый план выдвигается задача — поднять на качественно новый уровень идеологическую, массово-политическую работу.

Партийная организация объединения Нижневартовскстрой насчитывает 764 коммуниста, располагает большим отрядом идеологических кадров. Более 200 пропагандистов, 30 лекторов, 120 политинформаторов, 160 агитаторов, более 30 политдокладчиков ведут в коллективах повседневную работу по коммунистическому воспитанию тружеников.

На современном этапе коммунистического строительства возрастает роль и задачи марксистско-ленинского образования. В этом году главное направление учебы — подготовка к 40-летию Победы в Великой Отечественной войне, к XXVII съезду КПСС. Отрадно отметить, что уровень проведения занятий в большинстве школ повышается. Всеми формами обучения у нас охвачено 5062 человека. В школах ведут занятия хорошо подготовленные, опытные пропагандисты. Всегда интересно на уроках в опорной школе конкретной экономики Капитолины Ивановны Ламбиной. Успешно работает сам пропагандист над проблемой «Методика экономического анализа». Активны участники каждого занятия и сами слушатели: они готовят рефераты, сообщения, связывая теоретический материал с трудовой жизнью коллектива.

Немало опытных пропагандистов, наставников молодежи в школах комсомольского политпросвещения. Школой идейной закалки стали для молодых занятия у пропагандистов Г. П. Кобызкой, В. П. Максименко, В. П. Железцова, В. П. Кондратьева и других.

В подразделениях объединения работают 160 агитаторов. Среди них немало настоящих мастеров своего дела. Они действуют непосредственно в низовых звеньях — бригадах, на участках, в цехах. Принято говорить о возрастающей роли агитатора, как организатора. Он организует людей на добросовестный труд, прежде всего показывая сам, как надо лучше работать. Постоянными лидерами социалистического соревнования являются бригады монтажников трест-площадки № 1 А. Д. Шевчука, каменщиков трест-площадки № 3 Ф. Ф. Нуркаева, водителей Стройтранса В. С. Кутякова, монтажников ДСК В. Д. Архипова, штукатуров-маляров ДСК Р. В. Худяковой и других. В этих, передовых бригадах являются агитаторами сами бригадиры. Однако, мы нередко забываем о «середнячках» и отстающих, где выработка ниже и дисциплина хуже. Давно созрела необходимость обратить на них особое внимание, поднять до уровня передовых.

В объединении все больше бригад работают по бригадному подряду. Производительность труда здесь на 15 процентов выше, чем в обычных коллективах. Экономия в хозрасчетных бригадах в прошлом году составила 659 тысяч рублей против плановых затрат. Освоено этим методом 17,5 миллиона рублей. Немалая заслуга во внедрении подряда на предприятиях принадлежит бригадирам-агитаторам.

Политинформаторы объединения специализируются по четырем основным направлениям: вопросы политической жизни страны, экономика, культура и коммунистическая мораль, международная жизнь. Всегда актуальны, злободневны выступления политинформаторов Эмилии Трифильевны Сигир, Минзарии Алтыновны Кабировой, Михаила Леонидовича Найштута, Нонны Харитоновны Даниленко, Владимира Ильича Махмутова и других. В этом учебном году с политинформациями выступают подготовленные, квалифицированные кадры: 79 процентов из них — коммунисты, больше половины имеют высшее образование. Большинство выступают в аудиториях, имея стаж работы политинформатора более трех лет.

Повышается роль руководящих кадров в коммунистическом воспитании трудящихся. 133 руководителя, инженерно-технических работника регулярно выступают в трудовых коллективах по актуальным вопросам политики партии и государства, о ходе выполнения намеченных задач. С докладами о деятельности коллективов подразделений на рабочих, партийных собраниях, на единых политднях всегда охотно выступают Г. П. Емельянов, А. А. Храмов, В. П. Котляров, В. В. Зайцев, Е. И. Куропаткин, А. Ф. Канакин и другие. Практика подтверждает, что встречи руководителей с рабочими наглядно показывают, насколько эффективна их организаторская, политическая работа. Всегда интересно проходят такие встречи у Н. В. Бондаренко, Л. Я. Панчишиной, И. И. Екимова и у других. Многие давно убедились, что единый политдень — самая подходящая, доступная форма общения с трудовым коллективом. Однако, в текущем году в единый политдень ни разу не встретились с рабочими В. Г. Костиков, Р. З. Данков.

Важным звеном идеологической работы остается наглядная агитация. В нашем объединении, к сожалению, она не всегда срабатывает должным образом. Если в управлениях еще как-то оформлены уголки общественных организаций, то в рабочих бытовках, на строительных площадках — плакат, листовка, лозунг, призыв — редкие гости. Единственным образцом наглядной агитации остаются правила техники безопасности. Социалистические обязательства нигде наглядно не оформлены и возникает сомнение, знает ли о них бригада. Многие коллективы работают с опережением графиков, на сэкономленных материалах, но нигде об этом не сообщается.

Важнейшей целью коммунистического строительства является формирование нового человека. Следуя решениям партии, совершенствуются формы и методы партийного руководства комсомолом. В настоящее время на учете в комсомольской организации объединения — 1558 юношей и девушек. Им поручаются большие и важные дела. Радует сотрудничество партийных и комсомольских организаций ДСК, треста Спецстрой, ЖКК, трест-площадки № 1. Не выделяют в отдельное направление работу с молодежью в трест-площадке № 3, строительно - монтажном управлении № 2 (секретари парторганизаций т т. И. И. Екимов, Р. В. Сапрыкина). Многое может сказать последний пример. На этих предприятиях уволились секретари комсомольских организаций. Это осталось незамеченным и руководством и партийными бюро. А ведь и В. П. Котляров (управляющий трестом № 3) и В. Г. Сергин (бывший начальник СМУ-2) члены партийных бюро, ответственные за работу с молодежью!

Недостаточно проводится работа с молодыми тружениками и по месту их жительства. Зачастую она сводится к материальной помощи общежитиям: доски, гвозди, краска. А о том, как живут и чем занимаются в свободное время молодые люди, знают не все руководители. Такой подход к делу не может устраивать.

В целом идейно-воспитательная работа в объединении поднялась на новый уровень. Но и он сегодня отстает, не соответствует возрастающим задачам нового, более сложного развития Западно-Сибирского нефтегазового комплекса. Пристальное внимание к стилю и методам работы партийных, советских и хозяйственных органов нашего региона связано с отставанием предприятий нефтяной промышленности, допущенным за последние два года. Партия и правительство считают необходимым использование всего комплекса мер по преодолению сложившегося положения. Значительная роль в обеспечении дальнейшего развития Нижневартовского района отведена строителям.

Стоящие перед нами задачи т р е б у ю т повышения ответственности руководящих, партийных работников, объединения общих усилий на обязательное, безусловное выполнение намеченных планов.

Сделано многое. Но предстоит сделать еще больше. Нам надо добиться, чтобы массово-политическая работа была прочно связана с жизнью, носила наступательный характер, способствовала успешной реализации производственных задач.

НАВСТРЕЧУ «КРАСНОЙ СУББОТЕ»

СДЕЛАТЬ БОЛЬШЕ, ЛУЧШЕ

Высокопроизводительным трудом готовятся отметить «Красную субботу» коллектив управления производственно - технологической комплектации.

По предварительным подсчетам 20 апреля в УПТК выйдет на субботник более 400 человек. Из них непосредственно на производстве будет трудиться 225 человек. Более 100 — на погрузочно-разгрузочных работах. Остальные участники займутся очисткой снега, уборкой территории управления, причалов, железнодорожного тупика, благоустройством подшефного второго микрорайона, а также сбором металлолома.

Планируется в этот день принять и выгрузить не менее 16 вагонов, собрать 10 тонн металлолома, перечислить в Фонд мира 2,2 тысячи рублей заработной платы.

Е. ПРОЦЕНКО,
секретарь партийной организации УПТК.

ПРАЗДНИКУ — УДАРНЫЙ ТРУД

К «Красной субботе» готовятся водители объединения Стройтранс. На предприятии создан штаб по проведению субботника, состоялось его первое заседание, на котором определен фронт работ на 20 апреля.

В этот день от коллектива Стройтранса будет перечислено в Фонд пятилетки около десяти тысяч рублей. Около пятидесяти тысяч тонн грузов вывезут водители в Мегион, Радужный, Покачи, на строительные площадки города. В ремонтно - механических мастерских планируются ремонтные работы по подготовке техники к годовому техосмотру.

На коммунистический субботник в объединении Стройтранс выйдет весь коллектив — более 1200 человек.

А. ЮДИН,
председатель профкома объединения Стройтранс

ПЛАН-ЗАКОН! — ИТОГИ ФЕВРАЛЯ

Тревожное отставание

Подразделения	Февраль			Проц. вып. с начала года
	план	факт.	% вып.	
Генподряд	11300	10597	93,8	92
Трест-площадка НВЖС	2780	3113	111,9	110
Трест-площадка № 1	2115	2310	95,6	91
Трест № 2	3058	1965	64,2	72
Трест-площадка № 3	1797	1753	97,5	85
ЖКК	50	50	100	100
СМУ-2	1200	1406	117,2	106
Собственные силы	6500	6331	97,4	99
Трест-площадка НВЖС	380	385	101,3	101
Трест НВСС	1160	1171	100,9	101
Трест-площадка № 1	335	335	100,0	100
Трест № 2	800	810	105,0	103
Трест-площадка № 3	500	510	102	101
Трест-площадка СТМ	380	395	103,9	103
ДСК	1100	1168	104,8	103
ЖКК	50	50	100	100
СУОР	310	311	100,3	105
СМУ-2	300	319	106,3	95
НСЖС	585	241	41,7	71

За два месяца года государственный план подрядных работ выполнен объединением на 92 процента. При плане 23 миллиона рублей строительно-монтажных работ выполнено на 21137 тысяч рублей. Отставание объединения по генподряду «обеспечили» строительно-монтажный трест № 2, трест-площадка № 1, № 3. С начала года эти коллективы работают неудовлетворительно.

Не справились мы в феврале и с выполнением плана строительно-монтажных работ собственными силами. Четыре первичных организации из девятнадцати дали отставание, в том числе ССУ № 1 и ССУ № 2 треста «Нижневартовскспецстрой», СМУ-2 и трест-площадка «Иркутскнефтезаводстрой». В целом по объединению недовыполнен план на 161 тысячу рублей.

Среди субподрядных организаций с планом строительно-монтажных работ не справился коллектив треста «Сибпромэкскавация» — фактическое выполнение плана в феврале 65 процентов. Не лучше обстоят дела и у других субподрядчиков. Трест-площадка «Пермнефтегазстрой» — отставание 110 тысяч рублей, организации Миннмонтажспецстроя — 189 тысяч рублей, управление «Асбострой» Минмонтажспецстроя 153 тысячи рублей. Подводят сегодня нас подразделения трестов «Запсибнефтехиммонтаж», «Уралтеплоизоляция», «Уралстальконструкция».

До конца первого квартала осталось очень мало времени. Мы не должны допустить, чтобы отставание в названных производственных коллективах приняло хронический характер. Уже первые месяцы года должны обеспечить стабильную обстановку на стройках города и района в течение всего года.

Е. КОМОЛЬЦЕВА,
начальник планово-экономического отдела объединения.

КОМСОМОЛЬСКАЯ ЖИЗНЬ

На поверке молодые

В комсомольских организациях объединения завершилась общественно-политическая аттестация участников Ленинского зачета «Решения XXVI съезда КПСС — в жизнь!».

Общественно-политическая аттестация — это всегда экзамен на зрелость, отчет перед самим собой, своими товарищами. Это всегда открытый, откровенный разговор партийных, хозяйственных руководителей, ветеранов войны и труда с молодежью о том, чего достигли молодые на производстве и в общественной жизни за прошедший год.

Ленинский зачет прошел во всех подразделениях объединения. В нем приняло участие 1075 человек. Аттестационные комиссии отмечают, что наиболее успешно свой главный экзамен года сдали в комсомольских организациях трест-площадки № 1, домостроительного комбината, аппарата объединения, машинно-счетной станции. Отличниками Ленинского зачета «Решения XXVI съезда КПСС — в жизнь!» стали Л. Седнева, Т. Коваленя, С. Кесаю (трест-площадка № 1), М. Волкова, Ю. Манакова, Н. Пуханова (ДСК), Р. Гильфанова, Е. [illegible] (СУОР), Л. Мамлеева (МСС), Г. Пыхачева, Е. Шарохина, С. Крнчнян (аппарат объединения) и другие.

Не на должном уровне прошла общественно-политическая аттестация в таких подразделениях как трест-площадка № 3, Строймеханизация, СМУ-2. Здесь у многих участников зачета не было личных творческих планов «Учимся коммунизму, строим коммунизм!», что помешало провести конкретный, деловой разговор. Нередко аттестация проходила не по графику, разработанному комитетом ВЛКСМ объединения.

На очередном заседании комитета обсуждены итоги аттестации, сделаны соответствующие выводы.

С. КАЗАЧКОВА,
заместитель секретаря комитета ВЛКСМ объединения.

«НОВИЧОК»



Молодой специалист Алла Мищанина недавно приехала в наш город. Работает она мастером на третьем отделочном потоке ДСК. Что вспомнилось Алле в короткую минуту отдыха? Отчий дом, подруги, а может лето с теплым и ласковым солнышком?

Фото А. Петрученн.

ОТ ДВУХ—ДО СЕМИ

НЕ ТОЛЬКО ЛОЖКОЙ, НО И ПОВАРЕШКОЙ

Знакомая дорожка привела в детский сад «Рябинка». Сегодня здесь много гостей. А угощать их будут варениками. Да, да, самыми обычными, с картошкой. Сделают их дети. Кто не знает, как вкусны блюда, приготовленные своими руками! Но это будет потом, а пока...

— Ребята, поговорим о хлебе, о труде хлебороба, — так начала открытое занятие воспитательница подготовительной группы Галина Ивановна Брезгулевская. Заведующие, методисты, воспитатели, музыкальные руководители детских садов объединения пришли учиться вместе с ребятишками. Не первое занятие по трудовому воспитанию проводится здесь.

Волнуется Галина Ивановна за своих подопечных: не слишком ли большая аудитория? Волнуется воспитатель, а «ученики» чувствуют себя на удивление спокойно.

— Хлеб бывает ржаной и пшеничный, — не торопясь, внятно выговаривая слова, сообщает всем Таня Шевченко.

— А где хранится зерно? — Испытующе смотрит Галина Ивановна на своих воспитанников, одетых в белые поварские колпаки и фартуки. Вверх тянется стайка рук, и это известно ребятишкам. Но как бы ни была увлекательна беседа, они с нетерпением поглядывают на столы, где все припасено для приготовления вареников.

Сноровисто принялись «хозяйки» за дело. Игорь Филькин лепит вареники увлеченно, быстро. Сразу видно, что это приходилось делать не раз. Работой поглощены все. И вот вареники готовы...

У детей занятие окончено. А взрослые продолжают учебу. Нужно многое посмотреть, познакомиться с богатым опытом коллектива детского сада № 28 по трудовому воспитанию детей.

— Малыши, конечно, еще играют, но это уже увлеченность, — рассказывает воспитатель Галина Ивановна Брезгулевская. — У нас своя «парикмахерская», «здравпункт», кукольное ателье. Все есть для пошива красивой и модной одежды. Ходили мы и настоящую парикмахерскую, были на приеме у педиатра, с интересом изучили весь процесс пошива в ателье. Теперь девочки шьют также увлеченно.

Но ребята не просто играют. В группе за ними закреплены вполне ответственные трудовые поручения: они поливают цветы, моют посуду после еды, помогают в уборке группы. Но самое любимое их занятие — занятие кулинарией. Нередко к обеду подаются салаты, винегрет, пельмени собственного приготовления.

И как будут благодарны родители воспитателям детского сада за то, что их дети узнают цену труда не из рассказов и фильмов, а из своего, может быть, и малого жизненного опыта.

Л. РАДАЕВА.

ПАНОРАМА НОВОСТЕЙ

ОТ ВСЕЙ ДУШИ

В минувшее воскресенье работники жилищно-коммунальной конторы объединения отметили свой профессиональный праздник.

В актовом зале общежития № 1, где собрались труженики конторы было приподнятое настроение. В этот день здесь чествовали ветеранов труда Л. П. Мельникову, бригадира дворников домоуправления № 1 Б. К. Юлдашеву, дворника общежития № 1 Р. А. Жукову, дворника домоуправления № 3 и многих других. Скромной, но очень нужной работе каждый из них отдал более 10 лет. Для них и этот вечер прозвучало немало задушевных песен, было исполнено зажигательных танцев. Поздравили с праздником «виновников торжества» и шефы, представители объединения Стройтранс и завода строительных материалов.

Н. АХМАДУЛИНА,
секретарь партийной организации ЖКК.

ВОДИТЕЛИ—ПОБЕДИТЕЛИ

В объединении Стройтранс подведены итоги смотра-конкурса «За безопасность движения».

Если вы хоть раз держали в руках «баранку» автомобиля, знаете, как это непросто, не нарушить правил дорожного движения. Мечта такая у каждого водителя. Но осуществить ее дано не всем. «Отличники» дорожного движения есть в нашем объединении: А. Г. Хохлачев (автобаза № 5), В. А. Аксенов (автобаза № 7), А. П. Мацепура (автобаза № 11). В прошлом году они были самыми дисциплинированными. За отличную работу всем троим вручены вымпелы «Лучший водитель».

Без нарушений правил движения, без дорожных происшествий работали в прошлом году водители автоколонны № 3 (автобаза № 5) и автоколонны № 8 (автобаза № 7). Эти коллективы досрочно справились и с годовым планом грузоперевозок, выполнив его на 120,4 процента.

Победители смотра-конкурса вызвали всех водителей на соревнование и предложили в 1985 году, в завершающем году пятилетки три дня отработать на сэкономленном топливе.

Н. ЯСТРЕБКОВ,
секретарь парторганизации Стройтранса.

НА БРИГАДНЫЙ ПОДРЯД

Бригада каменщиков Л. В. Коваленко из третьего управления СМТ № 2 начала в этом году работать методом бригадного подряда.

В бригаде прошло собрание, на котором были приняты повышенные социалистические обязательства на 1985 год. В них каменщики наметили сэкономить строительных материалов на 1760 рублей, сдать детский сад, на котором сейчас работают, с опережением срока, на 10 дней.

В первые недели работы по бригадному подряду бригада взяла уверенный старт на перевыполнение сменных заданий.

В. БОГДАНОВА,
старший инженер ОТиЗ СМУ-3.

НЕОБЫЧНАЯ СМЕНА

12 марта был необычный день для комсомольско-молодежного экипажа бензовоза, на котором работают Леонид Мартючков и Михаил Кузин.

Они, как обычно, развозили горючее для заправки механизмов. На всех объектах они были в срок, по графику. Но смена была не рядовая — парни работали, чтобы перечислить деньги за этот день в Фонд мира. От экипажа поступило на счет Фонда 40 рублей.

Т. ЛАГУНОВА,
секретарь партийной организации Строймеханизации.

ТРЕТЬИ В МНОГОБОРЬЕ

Недавно в Тобольске проходили отраслевые спортивные соревнования по шахматам и зимнему многоборью ГТО.

В соревнованиях участвовала сборная команда объединения.

Среди женщин отличилась Галина Еркина из трест-площадки № 1. В зимних видах многоборья в подгруппе до 28 лет ГТО ей не было равных. Победив на всех этапах, она была признана призером этого вида соревнований.

Удачным было выступление и Анатолия Побуты из треста Спецстрой. Он занял второе место среди мужчин в многоборье.

В командном зачете наши спортсмены заняли третье место.

... И СРЕДИ ШАХМАТИСТОВ

Третья ступенька пьедестала и у шахматистов объединения. Больше всего выигранных партий у рамщика завода стройматериалов Бахрама Кенгерли. Его игра была отмечена на соревнованиях.

Е. КОЛГАНОВ,
наш общественный корреспондент.

Редактор Л. БОГОДЕЛОВА.

Наш адрес: 626440, г. Нижневартовск, ул. Менделеева, 13, тел. 6-10-02, 2-02-71
Нижневартовская типография управления издательств, полиграфии и книжной торговли Тюменского облисполкома. Заказ 3420, объем 1/2 п. л., тир. 1570

ПРОЛЕТАРИИ ВСЕХ СТРАН, СОЕДИНЯЙТЕСЬ!

На ударной стройке

ОРГАН ПАРТКОМА, ПРОФКОМА, КОМИТЕТА ВЛКСМ, АДМИНИСТРАЦИИ ПРОИЗВОДСТВЕННОГО СТРОИТЕЛЬНО-МОНТАЖНОГО ОБЪЕДИНЕНИЯ НИЖНЕВАРТОВСКСТРОЙ

ВЫХОДИТ С НОЯБРЯ 1978 ГОДА — № 12 (331). СРЕДА, 27 марта 1985 г. — Цена 1 коп.

МОЛОДАЯ СМЕНА



Родной семьей стала для Степана Янчнева бригада Д. П. Хажина. После окончания ПТУ, получив специальность каменщика, приехал сельский паренек в Нижневартовск. И не собирается менять прописки. Активный комсомолец, кандидат в члены КПСС, он пользуется уважением товарищей по работе. Фото А. Петручени.

ОБЪЕДИНИМ УСИЛИЯ!

ОТКРЫТОЕ ПИСЬМО КОЛЛЕКТИВУ ПЕРМСКОГО ЗАВОДА ЖЕЛЕЗОБЕТОННЫХ КОНСТРУКЦИЙ № 1

В 1982 году в нашем городе был заложен фундамент Дома техники. Тогда же на объект заступила наша бригада. Сказем сразу, мы понимали, какое важное задание нам поручается.

Уверены, что вы знаете о нашем молодом, быстрорастущем городе сибирских нефтяников. Население более 200 тысяч. Средний возраст горожан — 27 лет. Нижневартовск — главный поставщик нефти в стране. Каждая третья тонна этого ценного сырья добывается здесь, на известном всему миру Самотлоре, других месторождениях района.

Для буровиков, нефтяников, людей других специальностей, обживающих этот суровый край, мы строим жилые дома, объекты социально-культурного и бытового назначения.

Нижневартовск растет быстро, стремительно. Но уже который год ощущается острая нехватка объектов социально-культурного назначения. В этом городе один Дворец культуры. Попасть на просмотр кинофильма или выставку всегда трудно. Открытие Дома техники в значительной степени решит проблему свободного времени горожан.

Принимая эту стройку, мы настраивались на большое, ответственное дело. Но уже первые месяцы показали, что планам непросто будет осуществиться. Хотя на возведение этого культурного комплекса отпущен немалый срок — четыре года, темпы освоения средств на объекте не выдерживаются критики. Не выполнен план строительно-монтажных работ в 1982, в 1983 и в прошлом году. И задолжниками мы и нынче. Причина отставания — отсутствие плит перекрытий ПГ.89.12. Их требуется в настоящее время 190 штук. Но объект ими не обеспечен. Поэтому бригада простаивает или отвлекается на другие работы, срывается выполнение графика бригадного подряда.

Мы знаем, что плиты перекрытий, названных марок, выпускаются на вашем заводе и обращаемся с просьбой помочь нам. Изыскать возможность помогать нам. Стать участниками «Рабочей эстафеты» на возведении важного социально-культурного комплекса на нашей ударной комсомольской стройке. Надеемся, что вы правильно поймете наше обращение и увидите в нем не только просьбу бригады, а острую необходимость большого города.

Коллектив комплексной бригады П. ДОВБЫША и В. ИВАНОВА трест-площадки № 1 объединения Нижневартовскстрой.

БЫТЬ РАЧИТЕЛЬНЫМ ХОЗЯИНОМ

Острый сигнал

А ГРУЗ И НЫНЕ ТАМ...

Тяжелая обстановка по вывозу грузов сложилась на причалах Радужного. На новоаганской площадке не вывезено 9 тысяч тонн материалов, 6 тысяч тонн из них — для Пермснбстроя.

Еще сложнее положение на причале — «360 километр». Здесь с прошлой навигации ожидают своей очереди на вывоз свыше 15 тысяч тонн строительного материала. Доставка грузов с причалов на строительство поселка поручена водителям автобаз № 5 и № 7. Стройтранса, трест-площадки Строймеханизация. Но, видно, там считают, что торопиться не стоит. Скажем, с Новоаганского причала еженедельно вывозится чуть более трех тысяч тонн строительных материалов, а с 360 километра и того меньше.

Если такими темпами будет вывозиться груз, то причалы освободятся для нового поступления не раньше июня. Напомним, транспортникам, когда начнется распутица, добраться до причалов будет непросто, а стройки Радужного останутся без материалов.

В. ПАХОМОВ,
заместитель начальника КМТС второго треста.

Вагонам — «зеленый»!

— Иркутскснбжил.строй! В ваш адрес подошло шесть вагонов кирпича. Готовьтесь к приемке! — Валентина Викторовна Коваленко, мастер маневровых работ опустила телефонную трубку, и, уже в микрофон рации, продолжала. — Климова? Срочно давайте стропальщиков, ставлю вагоны под разгрузку!

«Вагоны под разгрузку!» — эти слова на тупике управления производственной комплектации объединения звучат как команда, заставляющая подтянуться, ускорить шаг. Прибыл строительный материал, оборудование, — все должно быть выгружено быстро, оперативно. Как этого добиться?

«Бьются» над таким вопросом сегодня на многих базах, участках, принимающих грузы железной дорогой. Потребовались экстремальные меры, чтобы разрядить крайне тяжелую обстановку на многих железнодорожных тупиках.

Железнодорожный участок УПТК. Даже при массовом прибытии вагонов здесь спокойная, деловая обстановка: сноровисто, быстро «управляются» звенья стропальщиков, одна за другой отъезжают груженые машины, высвобождается один вагон, другой...

Так было не всегда. Не один год потребовалось, чтобы отработать на тупике четкую систему поступления и приема грузов. Помнят, наверное, еще многие сколько нервов, сорванных голосов стоило прибытие «вертушки» (состав в 50 специализированных вагонов) с цементом. Выгружать ее было очень трудно. Громоздкая, неуклюжая лопата бульдозера ломала вагоны, оставляя там значительную долю цемента. Немало пришлось и «поломать голову» рационализаторам, но придумали все-таки, как быстро, а главное, ничего не ломая, выгружать цемент. И делают это теперь той же лопатой, но... с помощью экскаватора. Провели здесь и организационную перестройку. Ответственность за все разгрузочные работы взяли на себя службы УПТК. Отношения с контрагентами (предприятиями, не имеющими своих тупиков) строятся теперь на основе договора.

Рационально решили и проблему непосредственной разгрузки. Поручили ее одной, но опытной, квалифицированной бригаде стропальщиков Михаила Зямовича Реш.ника. А за ними задержки никогда нет.

Четче, грамотней, ответственней стали работать службы УПТК, принимая составы с грузами. Это сегодня отмечают и на железнодорожной станции и предприятиях, получающие через тупик строительные материалы. Об этом говорят и цифры. Почти 803 тысячи рублей штрафов было уплачено за простои вагонов в 1981 году, немногим более 100 тысяч — в 1984 году. Но и эта цифра не окончательная, ее можно свести до минимума. Так считают в управлении.

Надо внести изменения в договор с железнодорожниками. Как убеждает практика, целесообразно сдавать станции вагоны сразу же, после разгрузки, а не дожидаться, пока их скопится, согласно договору — пять.

Требуется ужесточение мер и к поставщикам. Есть договоры поставок, есть заказы. А грузы приходят неритмично: сегодня 20 вагонов, завтра — 96!

...Хрипловато включилась рация. — «Девчата! Вагоны зачищены, можете забирать!».

На железнодорожном тупике продолжался обычный рабочий день.

Н. КРАВЧЕНКО,
наш общественный корреспондент.

ПИСЬМО В НОМЕР

„НАХЛЕБНИКИ" ПОНЕВОЛЕ

Летом прошлого года на повышенном пути железнодорожного тупика УПТК были смонтированы два козловых крана. Скоро поступила срочная команда: сдать кран в эксплуатацию.

Все силы были брошены на наладку кранов. Нам приходилось задерживаться допоздна, подолгу часов работать на морозе. Каждое утро заместитель начальника объединения Н. Т. Минько лично проверял ход монтажа и подготовку объекта для сдачи в эксплуатацию. На ноги были подняты все! И вот первый кран принят в работу. Сколько у нас было радости, что наконец-то займемся делом. Но радость оказалась преждевременной. Как только инспекторы РГТИ ступили за пределы объекта... о кранах все забыли. Оказалось, что они стали никому не нужны: ни УПТК, ни трест-площадке № 1, ни ОДСП. Для чего же и кому нужна была та гонка, срочный пуск кранов?

В настоящее время весь наш экипаж перевели на подготовку новых мостовых кранов. Одни из них к эксплуатации подготовлен, но УПТК, трест-площадка № 1, ОДСП снова бездействуют, не готовят объект для предъявления РГТИ. Повторяется старая история.

Мы не можем равнодушно наблюдать, как простаивает дорогостоящий, дефицитная техника. Не хотим и сами быть «нахлебниками» в своей организации, а работать в полную силу, приносить пользу.

А. ХАЙРИНАСОВА,
М. ТРОЩИНСКАЯ,
И. ДУБРОВСКАЯ,
машинисты крана.

ПОСЛЕ КРИТИКИ

„СВЕТ В КОПЕЕЧКУ"

Под таким заголовком в № 5 от 6 февраля в нашей газете был опубликован материал рейда по вопросам электроэнергии. Повторная проверка показала, что в объединении Стройтранс УПТК правильно расценили критику народных контролеров. Здесь за расходом электроэнергии наладили четкий контроль. Никак не отреагировали на критику в трест-площадке Строймеханизации, Иркутскснбжилстрое. Первые руководители этих подразделений вызваны на заседание головной группы народного контроля.

В НОМЕР!

Есть связь!

Уже неделю как с новой стройкой объединения поселком Покачевским установлена постоянная телефонная связь.

Три дня понадобилось электромонтерам А. А. Филиппову, В. М. Девинченко, чтобы смонтировать необходимое оборудование, протянуть кабель шнуром и 60 километров — от поселка Лангепаса до Покачей. Телефонная линия связает отдаленную стройку с «большой» землей.

В. ШКЕТИН,
главный инженер узла связи Прометройсвязь.

ПАРОЛЬ: НАВИГАЦИЯ

НА ПОРОГЕ РЕЧНОЙ СТРАДЫ

Как и в предыдущие годы открытие навигации ожидается в мае. На исходе март. Сейчас — время самой напряженной подготовки к большой речной страде. Какой она будет для объединения — навигация-85? На этот вопрос редакции попросила ответить заместитель начальника Нижневартовскпетрофлота по снабжению Б. М. Ровинского.

— В этом году коллективу предстоит выполнить очень возросший по сравнению с предыдущим план строительно-монтажных работ. Поэтому, естественно, что и навигация будет нелегкой, требующей мобилизации сил, четкой, слаженной работы всех служб непосредственно занятых приемом, обработкой, доставкой грузов. Приведу цифры. Если в 1984 году мы приняли по воде и переработали более 816 тысяч тонн различных стройматериалов, то нынче эта цифра почти в полтора раза больше: с Западно-Сибирским пароходством заключен договор на перевозку 820 тысяч тонн, а с Обь-Иртышским — 300 тысяч тонн.

Несколько слов о готовности причалов, механизмов. В Нижневартовске причалы УПТК уже сегодня готовы к работе. В удовлетворительном состоянии они также на 380 и 379 километрах по Агану. Здесь, кстати, нынче должно быть принято для Радужного более 80 тысяч тонн строительных материалов. Нет пока особых претензий к Новоаганску. А вот в Покачах дела идут не так, как хотелось бы. СМУ-2 вместе с трестом Спецстрой ведут работы по оборудованию причальной стенки. Спецстрой со своим выполнением отстает от намеченных сроков. Надо подтянуться. Ведь сюда, на этот причал, в нынешнюю навигацию предстоит принять 67 тысяч тонн грузов для строительства Покачей.

Есть замечания и к субподрядчику — тресту «Нижневартовскпермстрой». Прямо-таки катастрофически медленно ведут пермяки накопление грузов в Сургуте для перевозки в Радужный. На сегодня подготовлено всего лишь 2,1 тысячи тонн, тогда как к началу навигации необходимо подготовить 105 тысяч тонн строительных материалов. Аналогичный урок вынужден адресовать домостроительному комбинату: плохо идет накопление изделий завода КПД на причалах УПТК для отправки на Покачи.

ПАНОРАМА НОВОСТЕЙ

ВСТРЕЧА В ОБЩЕЖИТИИ

Как организован быт и досуг работников объединения Строптрансремонта, проживающих в общежитии № 6?

Об этом шел разговор на заседании выездной комиссии, организованной руководством общественными организациями объединения. В ней приняли участие П. В. Бондаренко, генеральный директор, Ю. М. Зайченко, начальник автобазы № 5 В. Н. Махмутов, начальники автобазы № 7 Л. Я. Панчишина, начальник ЖКК Л. М. Шнайкая, начальники отдела кадров А. В. Рогожинским, начальник отдела труда и заработной платы Л. Н. Токмакова, юрисконсульт. Здесь, на месте, ответственные работники ответили на вопросы жильцов общежития, приняли меры по устранению недостатков. Особое внимание было уделено молодым семьям транспортников. Подобные встречи по месту жительства решено проводить ежеквартально.

Н. ЯСТРЕБКОВ
секретарь парторганизации Строптранса.

В ФОНД ФОРУМА МОЛОДЕЖИ

К знаменательному событию всей молодежи Всемирному фестивалю молодежи и студентов в Москве готовятся парни и девчата из треста «Жилстрой».

Заработную плату одного из мартовских дней мы решили перечислить на счет фестиваля. На днях на этот счет от молодых строителей поступило 100 рублей.

Г. АВЕТЯН,
плотник — бетонщик, секретарь комсомольской организации Жилстроя.

ШАГАЙ, ФЕСТИВАЛЬ!

В апреле профсоюзный комитет объединения начинает проведение третьего тура фестиваля самодеятельного художественного творчества трудящихся, посвященного 40-летию Победы.

Заключительный этап фестиваля подведет итог подготовки трудовых коллективов объединения к знаменательной дате. Он предусматривает проведение вечеров, чествование ветеранов Великой Отечественной войны, победителей социалистического соревнования «40-летию Победы — 40 ударных недель». Продолжится смотр самодеятельных талантов. Особое место в фестивале отводится выставке изобразительного, декоративно-прикладного искусства трудящихся. На нее представляются произведения всех жанров: живопись, графика, фото, поделки из металла, соломки, резьба по дереву, вышивание, вышивание, изготовление игрушек. Работы должны иметь эстетическое значение и соответствовать темам: «Труд и подвиг советского народа», «История нашего государства», «Традиции и народные обычаи».

Всем предприятиям объединения рекомендовано подготовить концертные программы силами участников художественной самодеятельности.

Коллективы предприятий — участники третьего тура, отличившиеся в смотре, занявшие призовые места, награждаются дипломами фестиваля, грамотами, ценными подарками.

ОРГКОМИТЕТ.

«ЗА ОКОЛИЦЕЙ».



Фотоэтюд А. ПЕТРУЧЕНИ.

40-ЛЕТИЮ ПОБЕДЫ ПОСВЯЩАЕТСЯ

ВТОРОЙ ФРОНТ

Испокон веку вставала женщина рядом с мужчиной на защиту родной земли. В каждой из наших женщин живет душа Ярославны. Это не мои слова. Так сказала одна белорусская партизанка. Матери и жены, сестры и невесты ковали победу в тылу. Им нужно было ждать и верить. И работать, работать... Недаром писатель Федор Абрамов заметил, что женщины открыли в тылу второй фронт. Победу-45-го они вынесли и на своих плечах. Не было тогда такой работы, чтобы ее не могли делать, не делали женские руки. Теперь, спустя сорок лет, это руки бабушек. Испещренные морщинами, натруженные, но такие нежные и ласковые, когда гладят головки внучат, такие умелые, когда пекут вкусный пирог. О чем вы помните, руки женщин тех лет?

«... — Лента конвейера движется непрерывно. А на ней мины, из печи прямо, пока безопасные, пока без взрывчатки. Мы стоим у конвейера и каждую натираем графитом. Надо делать это очень тщательно и быстро. На мгновение расслабишься, глядь — а рукавицы уже дымят, а там, чего доброго, и ладонь обжечь можно. И так двенадцать часов подряд. Голова идет кругом, от голода подташнивает, а руки — их уже не чувствуешь, они работают сами, как заводные. Подойдет начальник цеха или мастер, спросит участливо: «Устала, дочка? Потерпи, милая, крепись! Чем больше ты здесь сделаешь, тем легче нашему солдату бить проклятого фашиста». А порой ничего не скажет, просто по-отцовски руку положит на плечо. Ведь сколько нам было тогда — 15-16 лет.

Смену отстоишь — и спать в красный уголок. Прямо на полу, на досках. Одну телогрейку под бок, другой укроешься. Так вот всю неделю из завода не выходишь. Из воскресенья — домой. Помоешься с родными повидаться. Но бывало по выходным ходили и в госпиталь помочь там медсестрам полы помыть, за ранеными поухаживать, кому письмо написать, а кому и просто разговором душу облегчить. Ходили мы в госпиталь, правда, не только по воскресеньям. Частенько приезжал автобус оттуда уже ночью и забирал нас помогать переправлять раненых от вокзала до госпиталя».

С 1941 по 1945 год трудилась Лидия Николаевна Арифова на Челябинском тракторном заводе, делала мины для фронта. (Ныне Л. Н. Арифова работает на заводе КПД). Вот она и поделилась с нами воспоминаниями своей нелегкой юности. Таких как Арифова было тысячи, сотни тысяч. Были женщины и за брата, и за отца, и за мужа. Они кормили, поили и одевали фронт, перебивались сами кое-как. Делали танки и самолеты, мины и снаряды. Тот первый фронт жил, дышал и сражался только потому, что в тылу жил, дышал и сражался фронт второй.

...Время неумолимо. Все меньше остается тех, кому от нашего поколения земной поклон.

Время бессильно Ему неподвластна благодарная человеческая память, где золотом самой высокой пробы вписаны имена героев. 40 лет назад защитивших на земле жизнь.

Н. ПИМЕНОВА.

ВАХТА ПАМЯТИ

Завершилась 34-я неделя социалистического соревнования, посвященная 40-летию Победы.

Высоких результатов в труде добилось немало коллективов. Среди них — монтажники ДСК, возглавляемые М. Н. Колесниковым. При плане 456 бригада смонтировала за неделю 517 кубических метров сборного железобетона.

Не сдают позиций в соревновании и стропальщики УПТК, которыми руководит М. З. Резяпк. Сегодня коллектив задействован на железнодорожном тупике. Им переработано 13,5 тысячи тонн строительных грузов при плане 13 тысяч.

В тресте Спецстрой на минувшей неделе отличилась бригада трубоукладчиков В. И. Раксимовича.

И. БУРДУКОВА, инженер ОТиЗ объединения.

В БРИГАДЕ А. МАТРОСОВ

Трудовые коллективы нашего треста Нижневартовскспецстрой встали на трудовую вахту по достойной встрече 40-летия Победы. На собрании бригады дорожных рабочих, возглавляемой В. А. Скиданом, предложено внести свой вклад в достойную встречу дня Победы: план строительно-монтажных работ пяти месяцев выполнить к 9 мая, а также включить в состав бригады Героя Советского Союза, рядового Александра Матросова. Думаем, дорожники с намеченным справятся, план двух месяцев года они выполнили досрочно. Зарплата Александра Матросова, нового члена коллектива — 270 рублей — перечислена в Советский фонд мира.

Л. ВЕЧКИНА,
старший инженер ОТиЗ треста Спецстрой.

НА СЧЕТ № 14212

На собрании по обсуждению социалистических обязательств на 1985 год тружениками управления производственно-технологической комплектации записали: перечислить денежные средства от субботников на реставрацию памятника землякам, погибшим в годы Великой Отечественной войны.

На днях работники бухгалтерии управления, приняв во внимание заявления стропальщиков бригады М. З. Резпика, коллективов цеха нормокомплектов, отдела главного механика и других подразделений, перечислили 1203 рубля на счет № 14212.

В. ЗАХАРОВА,
начальник ОТиЗ УПТК.

ПОСЛЕ КРИТИКИ

«НА ТРЕНИРОВКУ НИКТО НЕ ПРИДЕТ»

На критический материал под таким заголовком, опубликованный в № 3 от 23 января в нашей газете, отвечает председатель профсоюзного комитета домостроительного комбината Г. Н. Корсак.

«На комбинате начато создание коллектива физкультурников. На состоявшейся идеологической планерке обсуждены и утверждены мероприятия по активизации спортивной работы. Назначен окончательный срок завершения ремонта спортивного зала, и подсобных помещений — 15 апреля.

В марте проведены соревнования по волейболу, теннису.

Редактор
Л. БОГОДЕЛОВА.

Наш адрес: 626440, г. Нижневартовск, ул. Менделеева, 13, тел. 6-10-92, 2-02-71
Нижневартовская типография управления издательств, полиграфии и книжной торговли Тюменского облисполкома Заказ 3120, объем 1/2 п. л., тир. 1570

ПРОЛЕТАРИИ ВСЕХ СТРАН, СОЕДИНЯЙТЕСЬ!

На ударной стройке

ОРГАН ПАРТКОМА, ПРОФКОМА, КОМИТЕТА ВЛКСМ АДМИНИСТРАЦИИ ПРОИЗВОДСТВЕННОГО СТРОИТЕЛЬНО-МОНТАЖНОГО ОБЪЕДИНЕНИЯ НИЖНЕВАРТОВСКСТРОЙ

ВЫХОДИТ С НОЯБРЯ 1978 ГОДА — № 13 (332). СРЕДА 3 апреля 1985 года — Цена 1 коп.

НАВСТРЕЧУ «КРАСНОЙ СУББОТЕ»

✦ ЗСМ

Штаб по проведению коммунистического субботника завода стройматериалов наметил четкую программу действий на 20 апреля.

Всего 350 человек примут участие в празднике труда. Более 200 из них будет задействовано на производстве. 20 апреля планируется выпустить промышленной продукции на 28 тысяч рублей. Остальные труженики завода уже по сложившейся традиции, займутся благоустройством территории.

В день «Красной субботы» коллектив ЗСМ планирует перечислить в фонд пятилетки 2,1 тысячи рублей.

Е. РОНИН,
секретарь парторганизации.

✦ ЖКК

В день коммунистического субботника работники жилищно-коммунальной конторы будут благоустраивать родной город, убирать территорию подшефного микрорайона, наводить чистоту в общежитиях. 350 человек — воспитателей детских садов, нянечек, поваров, — будут трудиться 20 апреля на своих рабочих местах: ведь у ребятишек «красная суббота» тоже праздник.

Хорошо отметят этот день труженики ремонтно-строительного управления ЖКК. По предварительным подсчетам они выполнят объем работ на 1,6 тысячи рублей. В фонд пятилетки будет перечислено 500 рублей.

И. АХМАДУЛЛИНА,
секретарь парторганизации.

✦ ТРЕСТ-ПЛОЩАДКА № 3

На «горячих» строительных объектах — школа № 38, детский сад № 31 (15 микрорайон), детские сады № 30 и № 41 (16 микрорайон) — встретят «Красную субботу» труженики нашего треста. В этот день будут выполнены строительно-монтажных работ на 18 тысяч 750 рублей.

Более 100 человек планируется благоустроством подшефного одиннадцатого микрорайона.

В субботнике примут участие все работники треста, в фонд пятилетки будет перечислено 1540 рублей.

Л. ОГАНЕСОВА,
начальник планово-экономического отдела.

АКТУАЛЬНОЕ ИНТЕРВЬЮ

ПОДРЯД НА КОЛЕСАХ

Первого апреля коллектив автобазы № 5 объединения Стройтранс перешел на новую систему работы — на бригадный подряд. В мае планируется все объединение перестроить на этот прогрессивный метод труда. Объединение Стройтранс будет вторым среди транспортных предприятий страны, применивших на практике коллективный оригадный подряд.

С нашим корреспондентом о внедрении бригадного подряда у транспортников беседует заместитель генерального директора объединения по эксплуатации С. Н. Фадин.

— Увы! Приоритет во внедрении подряда на транспорте не за нами. Но будем смело утверждать, его ростки уверенно обозначились в последние годы на нашем предприятии. Пример тому опыт бригады В. С. Бутикова, ногинки Н. А. Толнежникова, А. В. Сергеева.

Как научиться работать более эффективно, полновому? Эта мысль давно не давала покоя и водителям, и организаторам производства. Помогли нам в этом работники Главтюменпромстроя. И выдвинутый ими лозунг был правильным — на переднем крае индустрии — передовые методы труда.

Так в прошлом году у нас состоялась встреча с представителями автобазы города Винницы. Уточним, это предприятие уже шестой год на бригадном подряде. Кстати, это первое транспортное подразделение в стране, внедрившее коллективный подряд. Опыт работы винничан одобрен Министерством промышленного строительства СССР. Со всей страны едут к ним трансспортники, едут в Москву на ВДНХ (где выставлен и обобщен опыт работы Винницкой автобазы), чтобы научиться работать грамотно, производительно. Сначала они были нашими гостями. Встречи с рабочими, экскурсии по производственным цехам нашего объединения и — рассказ убедительный, впечатляющий о бригадном подряде.

— Но все-таки не зря говорят: лучше один раз увидеть?...

— Да, нас трое: Н. В. Бондаренко, генерального директора объединения, В. С. Бутикова, оригадира и меня командировали на передовым опытом. Скажу сразу, надежды наши оправдались. Мы увидели современное транспортное предприятие с четко отлаженной работой всех звеньев. Как и во всяком талантливом деле, и бригадном подряде на транспорте все предельно просто: контроль, дисциплина, четкая организация труда.

Почему автоколонны создаются из автомобилей одних марок? Да, это не мобильно, трудноскоординируемо. Но это традиция! Нужна смелость, чтобы сломать ее. Наши коллеги это и сделали: здесь за бригадой закреплено 16—18 разномарочных машин.

В Виннице мы много беседовали с водителями, бригадирами, инженерами. Мнение всех однозначно: комплексная хозрасчетная бригада может многое. Отношения в ней строятся на сознательности, инициативе работников.

— А это предполагает высокий конечный результат труда? Момент, согласитесь, имеющий важнейшее значение в условиях быстрорастущих объемов строительства Нижневартовска и района...

— И по сравнению с Винницким автопредприятием фронт работ у нас внушительный. Чтобы успешно обеспечить его, конечно, нужна перестройка. Начальный ее этап мы провели. Нерядо апреля новые комплексные хозрасчетные бригады Ю. А. Вагиры, С. В. Моргачева и еще 9 других вышли на линию.

Организаторская, подготовительная работа проведена большая, но главное впереди. Что покажет первый опыт? Этого ждем мы, наши смежники. В мае все объединение перестроится на новую систему труда.

БРИГАДИР СЕРГЕЙ МОРГАЧЕВ



Фото А. Петручени.

ВОТ ТАКИЕ КОНТРАСТЫ...

На строительстве домов ДСК начал действовать рабкоровский пост

Есть перемены!

Даже по сравнению с мартом на стройке произошло немало перемен к лучшему. Шпаклевку стали возить в ванночках, а не как раньше в неприспособленных, неудобных флягах. Для нас, штукатуров-маляров, это значительное облегчение. Кстати, и машину для перевозки тоже выделили более удобную: у нее открываются борта.

Нет срывов в подаче раствора: на какое время заказал, на такое и привезли. Единственная претензия к ЗСМ — порой раствор доставляют не той марки.

И, наконец, краска. Мы сейчас, что называется, беды не знаем. Сколько положено — получили, и всегда хватает. Это потому, что в УПТК стали чистить тару, и во флягах, как раньше, она не остается и не засыхает слой за слоем.

Н. АРХИПОВА,
бригадир штукатуров-маляров ДСК,
г. Нижневартовск.

Все по-старому

Бригада В. Д. Архипова заканчивает монтаж дома № 20 в Мегионе. А на первые этажи, пришли мы, отделочники.

Сегодня «на выходе» свыше шестидесяти человек отделочников: моя бригада, бригады Р. В. Худяковой и М. Л. Шарифьяновой. Неправда ли, силы немалые, да только приложить их некуда. Парадокс! Ведь 210 квартир, не считая подъездов, лестничных маршей и площадок, ждут, чтобы за них взялись штукатуры. Но сделать это не просто. Объясню. Задавался когда-то такой хитроумный вопрос в популярном, но уже забытом сейчас, клубе веселых и находчивых: с чего начинается любви стройка? Мы бы в данной ситуации ответили: «С дверей!». С самых обычных входных дверей. Потому, что их как рал до сих пор нет ни в одной квартире. Поэтому нет и тепла. Зато есть снег и квартирах, в подъездах, на лестницах. А стены ней давно уже «отделал» под такую «шубу», что тут никакой мастерок не поможет. Вот и выходит, что взяться за них нельзя никак: ни в прямом, ни в переносном смысле.

С 21 марта тем и занимаемся, что придумываем, чем бы заняться.

И что самое удивительное, никто не знает, когда разрешится эта «дверная» проблема? Пришел в УПТК вагон дверей, но... Видно, слишком долог был его путь — не пригодны к навеске эти долгожданные двери — требуют ремонта.

Срок сдачи дома № 20 в июне, а на календаре, между тем, уже апрель!

М. ДОЛГАВИНА,
бригадир штукатуров-маляров ДСК,
г. Мегион.

В ПАРТКОМЕ

Состоялось очередное заседание партийного комитета объединения. На нем рассмотрен вопрос «О выполнении мероприятий по созданию нормальных бытовых условий и проведению воспитательной работы в поселках Покачевский». Также проконтролирован ход выполнения мероприятий по подготовке и проведению 20 апреля Ленинского коммунистического субботника. Разработан и утвержден график проведения отчетов в группах и постах народного контроля подразделений.

Обсужден и одобрен план работы партийного комитета на второй квартал.

СОВЕЩАНИЕ РЕДАКТОРОВ ГАЗЕТ

27 марта в окружкоме КПСС состоялось совещание редакторов окружных, городских, районных и многотиражных газет, комитета по телевидению и радиовещанию. Совещание открыл секретарь окружкома КПСС В. М. Трифонов.

Первый секретарь окружкома КПСС В. И. Китаев рассказал о задачах средств массовой информации и пропаганды и связи с постановлениями пленумов обкома КПСС об организаторской и политической работе областной партийной организации по мобилизации трудящихся на выполнение планов добычи нефти и газа.

Затем состоялся обмен опытом работы. Перед собравшимися на совещании выступил заведующий сектором печати обкома КПСС В. П. Максимовских.

С журналистами встретился собкор газеты «Советская Россия» по Тюменской области И. А. Огнев. В работе совещания участвовала редактор газеты «На ударной стройке» Л. П. Богоделова.

К 40-ЛЕТИЮ ПОБЕДЫ

ВАХТА ПАМЯТИ

По-ударному трудились в эти дни штукатуры-маляры бригады К. И. Паламарчук из второго треста. Они ведут отделку на доме быта. За неделю они выполнили объем строительно-монтажных работ на тысячу рублей сверх плана, сэкономив при этом 120 килограммов масляной краски.

Как всегда держат лидерство в соревновании стропальщики бригады М. З. Резника из управления технологической комплектации. За шесть дней они переработали 16,2 при плане 15 тысяч тонн грузов.

Отличные результаты у арматурщиков бригады В. Ш. Сафарова с завода стройматериалов. Они выпустили товарной продукции сверх плана на 3,2 тысячи рублей.

Хорошие вести поступили из треста Спецстрой. Здесь лучшей названа бригада слесарей-трубоукладчиков В. Х. Михайленко из первого управления. За прошедшую неделю фактический показатель выполненных работ у них составил 132,6 процента.

НА СЧЕТ № 14212

Все больше трудовых коллективов подразделений объединения поддерживают почин о перечислении денежных средств на реставрацию памятника погибшим землякам.

Комсомольско-молодежная бригада формовщиков завода КПД, руководимая И. Г. Пришвиным и бригада по изготовлению металлоконструкций и закладных деталей арматурного цеха, которую возглавляет А. А. Наумов, выступили с инициативой пересмотреть действующие нормы выработки и расценки на отдельные виды изделий, удешевить их производство на 10—18 процентов. В результате этого была получена немалая экономия. Бригады-инициаторы ожидало вознаграждение. Но на своих рабочих собраниях коллективы И. Г. Пришвина и А. А. Наумова решили: полученную премию перечислить на реставрацию памятника погибшим землякам.

ФЕСТИВАЛЬ ПЕСНИ

На очередном заседании комитета ВЛКСМ объединения принято решение 27 апреля провести фестиваль молодежной песни, посвященный 40-летию Победы и XII Всемирному фестивалю молодежи и студентов.

Организационный комитет сообщает, что участники смотра должны представить песни о Великой Отечественной войне, о комсомольцах, о боевых и трудовых подвигах молодежи, о современном молодом рабочем.

Песни можно исполнить под любой аккомпанемент и без него. Допускаются на конкурс произведения собственного сочинения. Заявки на участие необходимо подавать за неделю до открытия фестиваля в комитет ВЛКСМ.

КОМСОМОЛЬСКАЯ ЖИЗНЬ

РЕЙД НЕДОТРЯДА

Закончились школьные весенние каникулы. Ребята провели их весело и интересно. Помогли им в этом товарищи — члены педагогических отрядов комсомольских организаций подразделений объединения. Для школьников организовывались экскурсии, встречи с интересными людьми, работали кружки, спортивные секции.

А в последние дни каникул недотрядовцы ДСК и треста Спецстрой провели рейд по проверке правопорядка в двенадцатом и тринадцатом микрорайонах. Олег Левицкий, Владимир Малашок, Ренат Кантимиров, Харламний Дорош и другие комсомольцы-производственники побывали в детских комнатах, посетили неблагополучные семьи, встретились с подростками.

С. КВИТКО,
секретарь комитета ВЛКСМ объединения.

НА ВАЖНУЮ ТЕМУ

О культуре стройки

— Вы бы лучше не ходили по территории стройки, а то, неровен час, кирпич на голову упадет, — вежливо предупредил бригадир каменщиков Д. И. Хажин, как только мы приблизились к строящемуся детскому саду № 31 в шестнадцатом микрорайоне. Может при других обстоятельствах стоило бы и поблагодарить бригадира за внимание и предупредительность. Но, увы! На стройке мы появились как раз с целью проверить соблюдаются ли безопасные условия труда, налажена ли культура производства, соответствует ли положенным нормам быт рабочих. Так что вместо слов благодарности пришлось руководителю бригады, а вместе с ним и присутствующему на стройке главному инженеру трест-площадки № 3 В. В. Замчалову, выслушать претензии и упреки.

О культуре производства на этом объекте говорить не приходится. Ни одного чистого, убранного квадратного метра ни на территории, ни на самом объекте не найдено. Междуэтажные перекрытия захламлены: снег, остатки кирпича, проволока от поддонов. Целые «альпы» приходится преодолеть каменщику, пока доберется он до своего рабочего места. В нарушение правил техники безопасности на подмости нагромождаются целые поддоны с силикатным кирпичом, вес которых более трех тонн. В бытовках неуютно, грязно, тесно.

Кроме детского сада, комиссия побывала и на других объектах трест-площадки № 3. Положение там не лучше. В завалах строительного мусора школа № 38 в тринадцатом микрорайоне. Сегодня здесь работают отделочники СУОР. Передвижных бытовых помещений нет у бригад управления. В этом качестве используются, как правило, отдельные комнаты строящегося помещения. Поэтому наладить быт, отвечающий всем санитарным нормам, трудно. И все же, соблюдать минимальную чистоту, порядок необходимо.

Дом № 1 в том же микрорайоне возводит трест-площадка Иркутсксибжилстрой. Здесь тоже до рабочего места из-за разного хлама добраться непросто. Передвижные бытовки есть, но они не оборудованы.

Столовую-заготовочную для города строит трест-площадка Жилстрой. И здесь с культурой производства, с организацией бытовых условий рабочих дела обстоят плохо.

Единственным «светлым пятном» оказался Дом техники (генподрядчик трест-площадка № 1). Работает на объекте комплексная бригада Н. Довбыша. На территории строительной площадки, внутри здания чисто, нет серьезных нарушений в складировании материалов. Гордость бригады — свой бытовой городок. Есть где рабочим переодеться, отдохнуть, поесть. В красном уголке всегда газеты, журналы. Чистота, порядок. На объекте хорошо оформлена наглядная агитация. Этого, кстати, мы не увидели на вышеперечисленных стройках.

Каждый, от рядового рабочего до первого руководителя, отлично знает: чем выше культура производства, тем выше производительность труда. Так в чем же дело? Вопрос адресуем мастерам, прорабам, начальникам участков, главным инженерам, первым руководителям подразделений.

М. КЛИМОВА,
начальник отдела охраны труда, член центральной конкурсной комиссии.

ИЗ ДАЛЬНИХ СТРАНСТВИЙ ВОЗВРАТЯСЬ

Встреча с Индией

Недавно в составе туристской группы тюменцев я побывал в Индии. Провели мы в этой стране 15 дней.

Когда вылетали из Шереметьева, в Москве был мороз. После пятичасового полета приземлились в Дели, здесь 30 градусов тепла. Из зимы попали в лето. Все цветет, изобилие всевозможных овощей, фруктов.

Встретили нас на индийской земле как самых дорогих гостей. Поздравили с прибытием, и по национальной традиции в знак дружеского приветствия каждому одели гирлянду из цветов.

В течение поездки мы побывали в пяти городах. Дели — столица. Агра — традиционный центр ремесел, торговли, добычи и обработки драгоценных камней. Калькутта — главный город штата Западная Бенгалия, где ведущей партией является коммунистическая партия Индии. О Калькутте индийцы говорят: кто не был в Калькутте, тот не был в Азии. Бомбей — 8-миллионный современный город, который называют азиатским Парижем. Бубанешвар и Гопалпур. Гопалпур — город на берегу Бенгальского залива. Здесь, у моря мы провели четыре дня отдыха.

Индия — страна неподражаемой древнейшей архитектуры. Наша группа посетила множество старинных храмов — индусских, мусульманских. Обо всех рассказать, конечно, нет возможности в этих заметках. Но о Тадж Махале — седьмом чуде света, как его называют сами индийцы, нельзя не упомянуть. Храм находится в Агре. Был воздвигнут в середине 16 века по велению шаха Джахана как усыпальница для его любимой жены Мунтас. Строили его 22 года 20 тысяч рабов. Это сооружение — цветок из камня, мраморная сказка. Мрамор прозрачный, как слеза. Внутри храм полностью инкрустирован полудрагоценными камнями. Красота, пленящее взор великолепие сооружения рождают мысли отнюдь не о шахе и его супруге, а о том, какими подлинно талантливыми, искусными были простые мастера из народа, воздвигшие это чудо архитектуры, проникаешься истинным уважением к трудовому человеку Индии.

Архитектурная знаменитость Дели — Башня Победы (Кутаб-Минар). Ее высота 72 метра, построена в 12 веке в честь одного из удачных сражений великих моголов. Здесь же находится еще одна достопримечательность Индии — столб из химически чистого железа. По утверждению историков ему более двух тысяч лет. Существует старинное предание, что тому, кто сумеет обхватить столб, всегда будут сопутствовать счастье, удача. Шутки ради замечу, что мне этого сделать не удалось.

Очень запомнилось посещение Дома-музея Махатма Ганди, пламенного борца за независимость индийского народа. Неизгладимое впечатление произвел мемориал Махатма Ганди, который находится в Дели. В столице группа побывала также и во дворце-крепости Красный Форт. Место примечательно тем, что в 1917 году Джавахарлал Неру поднял здесь красное знамя независимости страны.

Были у нас в Индии и интересные встречи. К примеру, в Дели более часа демонстрировал свое искусство преподаватель йоги Делийской школы национального танца. А после него выступала национальная танцевальная группа. Этот маленький концерт всем очень понравился. Прекрасные костюмы танцовщиц, отточенные движения тела, пластика, гибкость — впечатление огромное.

Вместе со мной в этой туристской поездке побывали еще два представителя нашего объединения: бригадир формовщиков завода КПД И. Пришвин и рабочий трест-площадки Строймеханизации Ф. Габбасов.

К. КАЗИМИРЧЕНКО,
главный диспетчер объединения.

СЛУЖБА 01

Защита: противо... бумажная!

Ночь со второго на третье марта прошлого года жильцы девятиэтажного общежития № 1 объединения Нижневартовскстрой запомнят надолго. Пожар! Страшная весть мгновенно облетела всех. Лестницы, коридоры, комнаты наполнились дымом. В тревоге заметались люди. Обстановка осложнилась тем, что балконы, где проходят наружные лестницы, были загромождены различным хламом. Только благодаря оперативности пожарных не произошло трагедии.

Позже, расследованием было установлено, что причиной пожара явилось короткое замыкание силового электропривода, питающего калорифер.

И все же главная причина пожара — в халатности, беспечности работников ЖКК объединения, администрации самого общежития. Почему калорифер был установлен с нарушением всех правил? Почему заведующая общежитием, отвечающая за противопожарную безопасность ни разу не проверила состояние запасных путей эвакуации, не разъяснила жильцам, к чему может привести загромождение балконов. Государственный пожарный надзор, тем не менее, неоднократно предупреждал руководителей ЖКК и общежития о возможности возникновения пожара.

Бытует мнение, что пожар в наши дни — явление редкое. Не берусь судить откуда оно возникло. Только факты говорят о другом: в минувшем году в области огонь уничтожил 587 жилых зданий, в пожарах погибло более 250 человек.

27 февраля нынешнего года произошел пожар на сливной эстакаде железнодорожного тупика управления производственно-технологической комплектации. Трудно предположить, что могло произойти, не вмешайся вовремя пожарная охрана: в 15 метрах от эстакады находились емкости с бензином. И в этом случае причина та же — не соблюдение элементарных правил противопожарной безопасности. При проверке выяснилось, что на тупике не было ни запасов воды, ни средств тушения пожара, на территории не были отведены места для курения, отсутствовал контроль за электрохозяйством. Видимо, в УПТК не сделали в свое время должных выводов из происшедшего пожара в гараже УТТ-2 производственного объединения Нижневартовскнефтегаз. В огне сгорело около 200 автобусов, государству причинен ущерб, исчисляющийся почти в три миллиона рублей.

На других объектах объединения дело по обеспечению противопожарной безопасности обстоит не лучше. Настало время спросить с нерадивых руководителей, до каких пор вопросы противопожарной защиты будут решаться только на бумаге? Пора переходить к конкретным действиям. Беспечность и халатность слишком дорого обходятся государству.

А. БИТЮКОВ,
инженер управления пожарной охраны УВД Тюменского облисполкома.

Редактор
Л. БОГОДЕЛОВА.

Наш адрес: [illegible]6440, г. Нижневартовск, ул. Менделеева 13, тел. [illegible]-10-92 2-02-71
Нижневартовская типография управления издательств, полиграфии и книжной торговли Тюменского облисполкома Зак. 1176 объем 1/2 п. л., тир. 1710

ПРОЛЕТАРИИ ВСЕХ СТРАН, СОЕДИНЯЙТЕСЬ!

На ударной стройке

ОРГАН ПАРТКОМА, ПРОФКОМА, КОМИТЕТА ВЛКСМ, АДМИНИСТРАЦИИ ПРОИЗВОДСТВЕННОГО СТРОИТЕЛЬНО - МОНТАЖНОГО ОБЪЕДИНЕНИЯ НИЖНЕВАРТОВСКСТРОЙ

ВЫХОДИТ С НОЯБРЯ 1978 ГОДА — № 14 (333), СРЕДА, 10 апреля 1985 года — Цена 1 коп.

НАВСТРЕЧУ «КРАСНОЙ СУББОТЕ»

Штаб действует

Коллектив второго треста готовится принять активное участие в коммунистическом субботнике. Создан штаб по проведению субботника, возглавил его заместитель управляющего трестом В. И. Шарунов. Проведено предварительное распределение сил, намечен фронт работ. На субботник выйдут более 400 человек. Инженерно-технические работники треста, всех его подразделений, займутся уборкой и благоустройством поселка. Строители будут работать в своих рабочих местах. Решено перечислить в фонд пятилетки тысячу рублей.

Е. ДУДКО,
начальник ОТиЗ второго треста.

На субботник в первый раз

В день коммунистического субботника, 20 апреля наша бригада плиточников Г. И. Журавлевой будет трудиться на школе № 36 в тринадцатом микрорайоне. Вместе с отделочниками Г. В. Бржезицкой мы выполним строительно-монтажных работ на сумму свыше 500 рублей.

День коммунистического субботника всегда праздничный, особый на стройке. Короткий митинг, конкретное задание каждому, кумачовые лозунги, бодрая музыка. Так было шесть лет назад, когда я и мои подруги, приехавшие в Нижневартовск в составе отряда имени Олега Кошевого, впервые участвовали в рабочем коммунистическом субботнике. Так было все последующие годы. Быстро летит время. Вот и мы стали уже старожилами. Теперь девчата Ольга Шумилова, Зоя Малинова, Рая Купчина с волнением, интересом ждут: каким же будет этот день?

Думаю, надежды девушек не обманутся. А они в этот день будут старательно, с особым подъемом работать на мозаичной кладке.

Г. БУРЯК,
плиточница СУОР.

НАГРАДЫ РОДИНЫ МОСКОВСКИМ СТРОИТЕЛЯМ



Михаил Владимирович Тищенко бригадир комплексной бригады строительного управления № 219 Главмосстроя. За высокие показатели в труде на строительстве жилых домов в Нижневартовске награжден орденом Октябрьской Революции.

Фото Ю. Спиридонова.

Опубликован Указ Президиума Верховного Совета СССР о награждении орденами и медалями СССР наиболее отличившихся работников предприятий и организаций, привлеченных на строительство жилых домов в районе Западно-Сибирского нефтегазового комплекса. За успехи в труде награждены работники строительного управления № 219 Главмосстроя:

орденом Октябрьской Революции

ТИЩЕНКО Михаил Владимирович — бригадир комплексной бригады.

орденом Трудового Красного Знамени

КУДЗИН Александр Сергеевич — начальник потока.

МОРОЗ Виктор Иванович — бригадир комплексной бригады.

орденом Дружбы Народов

АВАКОВ Евгений Иванович — бригадир такелажников.

КУРАКОВ Виктор Петрович — начальник строительного управления.

орденом «Знак Почета»

КАЗАНЦЕВ Валерий Борисович — машинист крана.

орденом «Трудовой Славы» II степени»

ЧУПАХИН Николай Алексеевич — водитель.

медалью «За трудовую Доблесть»

МАРКИН Николай Иванович — монтажник строительного управления.

НЕИЗВЕСТНЫЙ Тимур Николаевич — слесарь - сантехник.

медалью «За трудовое Отличие»

БОРИСКИНА Лидия Егоровна — маляр.

КЛАЧКОВ Александр Яковлевич — слесарь-сантехник.

КВИТЬКО Эдуард Владимирович — столяр.

ПЛАН—ЗАКОН!

Настрой—на работу

Подразделения	План на 1985 г.	С начала года: план	факт	проц. вып.
Генподряд	164490	35760	35051	98.0
Трест-площадка НВЖС	40256	9704	10175	105
Трест-площадка № 1	26395	6975	7064	101
Трест № 2	46800	9308	7228	78
Трест-площадка № 3	40128	6191	6272	101
ЖКК	100	100	108	108
СМУ-2	10211	3479	4204	120.8
Собственные силы	97577	21500	21234	98.8
Трест-площадка НВЖС	5200	1200	1200	100.5
Трест НВСС	22000	4800	4919	102.5
Трест-площадка № 1	5100	1000	1020	102
Трест № 2	12000	2730	2732	100
Трест-площадка № 3	6200	1620	1631	100.7
Трест-площадка СТМ	6770	1250	1251	100.3
ДСК	22207	4800	4822	100.5
ЖКК	100	100	108	108
СУОР	5100	950	981	103.6
СМУ-2	1200	950	950	100
Трест площадка НСЖС	8100	2100	1608	76.6
Субподряд	60912	14280	13817	96.9

Коллективом объединения выполнен план по вводу жилья в эксплуатацию. При плане 57980 квадратных метров введено 58223.

Выполнено задание по вводу жилья для основного нашего заказчика — Миннефтепрома. Все генподрядные подразделения, кроме СМУ-2, справились с планом сдачи товарной строительной продукции. В целом по объединению выполнение составило 103 процента.

Из 17 подразделений выполнили план по сдаче товарной строительной продукции собственными силами 15, не справились: СМУ-1 и СМУ-2 треста № 2 в Радужном.

Хуже обстоит дело с выполнением плана подрядных работ. За первый квартал выполнено строительно - монтажных работ в объеме 35051 тысячи рублей, при плане 35760. План по генподряду сорван вследствие неудовлетворительной работы треста № 2. Не выполнен объединением план строительно - монтажных работ собственными силами. Отставание составило 266 тысяч рублей. Подводит нас трест-площадка Иркутсксибжилстрой, недовыполнившая план первого квартала на 492 тысячи рублей. Этот коллектив снизил показатели по сравнению с прошлым годом на 766 тысяч рублей.

Среди субподрядных организаций неудовлетворительно сработал коллектив Снопромэкскавации. Объем строительно-монтажных работ ими не додан на 1313 тысяч рублей против плана.

Всего лишь на 52 тысячи рублей не дотянули до плана организации Минмонтажспецстроя, на 99 тысяч рублей — Миннефтегазстроя.

Высокие результаты за первый квартал у Асбостроя, Минтяжстроя, Главмосстроя, Сибэлектромонтажа, Иртышсантехмонтажа, Сибпромвентиляции, Союзшахтоспецстроя.

На днях в объединении состоялось расширенное производственное совещание, на котором с докладом об итогах работы за первый квартал и о предстоящих задачах выступил начальник Г. Н. Емельянов.

Докладчик, участники совещания выявили причины отставания объединения и подразделений в выполнении государственного плана. Было заострено внимание на нестабильной работе объединения Стройтранс по грузоперевозкам; неудовлетворительной реализации фондов по основным стройматериалам управлением технологической комплектации.

Перед каждым производственным коллективом поставлена задача — обеспечить выполнение плана по всем технико-экономическим показателям, наверстать отставание.

Е. КОМОЛЬЦЕВА,
начальник планового отдела объединения.

ВЕСТНИК СОРЕВНОВАНИЯ

✦ ИНТЕРВЬЮ С ОТСТАЮЩИМИ

НЕ У ДЕЛ

За первый квартал 1985 года при плане 2100 тысяч рублей трест-площадкой Иркутсксибжилстрой освоено 1608 тысяч рублей.

М. Я. СНИПИЧ, бригадир монтажников Иркутсксибжилстроя.

— Монтаж дома № 1 в тринадцатом микрорайоне начали осенью 1983 года. Было тогда в бригаде до сорока человек. Сегодня нас тринадцать. В отстающие попали, считаю, не по своей вине. Коллектив слаженный, высококвалифицированный, за плечами у многих по 20 лет строительного стажа. Только сейчас остались, как говорится, не у дел. Полтора года сидим на этом объекте. Потому что дом строить не из чего. Поставки стройматериалов из рук вон плохие. Постоянно получаем некомплектные детали. На монтаж этажа уходят месяцы! Вчера не было плит перекрытия, сегодня — внутренних перегородок. И вести из Иркутска, откуда получаем детали, опять неутешительные. Поставки снова будут некомплектные.

Рабочее утро у меня, начальника участка, начинается с проблемы: чем бы занять людей? Выполнили, где можно кирпичную кладку, заизолировали в подвале трубы, кое-где даже заштукатурили, хотя, конечно, это не наша специфика. Если бы нас сейчас обеспечили всем, чем положено, бригада за два месяца закончила бы дела и поставила на этом объекте точку.

Ю. И. РОМАНОВ, секретарь партийной организации Иркутсксибжилстроя.

— Действительно, серьезное отставание по выполнению плана строительно - монтажных работ трестом допущено, в основном, по одной причине — неудовлетворительного обеспечения железобетонными конструкциями Главвосстоксибстроем. На строительстве домов в Радужном, к примеру, постоянные срывы в работе происходят из-за нехватки плит перекрытия, стеновых панелей, сантехнических кабин, лестничных площадок. В Нижневартовске дела обстоят не лучше.

Наладить нормальную работу нашим монтажникам в Радужном — бригадам В. П. Икусова и Л. А. Кагалова — мешают еще и смежники. Подразделения треста Сибпромэкскавация постоянно затягивают подготовку свайных полей.

Безусловно, положение на наших стройках нелегкое. Но коллектив настроен работать. В первом квартале мы сдали в Радужном два жилых дома. С 1981 года трестом еще ни разу не предъявлялось к сдаче в первом квартале больше одного дома.

◆ НОВОСТИ

Вахта памяти

Подведены итоги 36 недели социалистического соревнования «40-летию Победы — 40 ударных недель». Лучших результатов добилась бригада А. Э. Картышева из первого специализированного управления треста Нижневартовскспецстрой. Ею уложено 280 погонных метров труб, что превышает недельное задание.

На ЗСМ лидирует бригада по формовке железобетонных изделий и блоков Е. К. Калининой. Товарной продукции здесь выпущено на 113 тысяч рублей, что на 23 тысячи больше плана.

Ударно поработали и стропальщики М. З. Резинова на УПТК. Ими переработано 19,6 тысячи тонн грузов против 18,0 тысячи тонн плановых.

Н. БУРДУКОВА,
инженер ОТиЗ объединения.

Строим для геологов

Седьмого апреля отметили свой профессиональный праздник геологи.

Не первый год наше объединение строит жилье, объекты социально - культурного и бытового назначения для объединения Мегионнефтегазгеология. В этом году строители должны сдать геологам девятиэтажный жилой дом в городе Мегионе. 216 семей переселится в новые благоустроенные квартиры.

В настоящее время на доме идут отделочные работы.

В. МОХОВА,
зам. начальника производственного отдела трест-площадки Жилстрой.

ПАРТИЙНАЯ ЖИЗНЬ

Четче, конкретней

На заседании идеологической комиссии горкома КПСС рассмотрен вопрос «О работе партийной, профсоюзной, комсомольской организаций и администрации ДСК в разработке, принятии и выполнении социалистических обязательств коллективом на 1985 год».

С информацией по данному вопросу выступил заместитель начальника ДСК Ю. Е. Береснев.

980 тружеников комбината участвуют в социалистическом соревновании, это почти 90 процентов всех работающих.

Каждый год в январе домостроители принимают социалистические обязательства на год предстоящий. В бригадах, цехах, потоках проходит обсуждение. Продумывается, обосновывается каждый пункт. Социалистические обязательства защищаются на собраниях.

Идеологическая комиссия ГК КПСС одобрила положительный опыт работы ДСК. В то же время активу комбината предложено четче обозначить в обязательствах мероприятия по созданию сверхпланового фонда экономии, гласности этой работы, конкретности каждого пункта обязательств.

Л. НИКОЛАЕВА.

От отчетов—к делу

В партийных группах завода строительных материалов начались отчеты и выборы. Прошли собрания в аппарате управления, деревообрабатывающем цехе, ремонтно - механических мастерских.

Коммунисты проанализировали работу за отчетный период, наметили перспективы на предстоящий год.

На собраниях избраны партгруппорги: В. Т. Макаренко, инженер планово - экономического отдела, В. М. Севастьянов, пилорамщик, Н. Н. Корбут, токарь. Парторганизатором бетонно - растворного узла назначена моторист В. Ф. Колтунцова.

Е. РОНИН,
секретарь партийной организации завода стройматериалов.

РАДУЖНЫЙ: ДНЕВНИК СТРОЙКИ

Растет, хорошеет Радужный. Уже в этом году застройщик поселка второй трест введет здесь 55 тысяч квадратных метров благоустроенного жилья. Распахнут двери для юных радужнинцев школа, детский сад. Отделочные работы ведутся сегодня на здании нового комбината бытового обслуживания.



СКОРО НОВОСЕЛЬЕ

В третьем микрорайоне поселка Радужного сдан «под ключ» жилой дом № 95 иркутской серии. На его отделке вместе с работниками треста Иркутскобжилстрой трудилась бригада К. Н. Паламарчук из второго треста. Скоро семьдесят семей радужнинцев справят новоселье.

Н. ИВАНОВ.

ПОДТЯНИСЬ, СМЕЖНИК!

КОГДА ПАРТНЕР ЛУКАВИТ

Строительство в Радужном набирает темпы. В этом году значительно увеличилась производственная программа, выполнение ее потребует мобилизации, верной расстановки сил всех подразделений, задействованных на строительстве города.

Особая роль в осуществлении заданий отводится субподрядчикам — Радужнинскому мобильному специализированному СМУ треста Сибпромэкскавация, ведущему здесь прокладку коммуникаций и забивку свай. Миновал первый квартал. Время подводить итоги. Выполнение работ Радужнинским СМУ составило 49,3 процента.

Настораживает, что отставание от плана у наших смежников стало нормой, а для объяснения этого всегда готово множество причин.

Руководство второго треста — генеральный застройщик Радужного — предварительно обговорило объемы работ с руководством треста Сибпромэкскавация. На предстоящий год была обозначена конкретная сумма, предусматривающая увеличение объемов строительно - монтажных работ. Однако руководство мобильного управления, несмотря на это, разрабатывает собственный план, значительно заниженный его и не согласовывая с генподрядчиком. Как это объяснить? Почему смежники столь вольны в своих действиях?..

В середине февраля в тресте № 2 состоялось оперативное производственное совещание, где собрались заказчик, генподрядчик, руководство Радужнинского СМУ. Которым решил: приступить к устройству коммуникаций по улице № 6. В. А. Дворниченко, начальник управления, участвовавший в совещании, согласился со всем. А когда подошло время браться за дело, начал искать уловки. «Перенесите ЛЭП с этой улицы», или «...Запретите проезд по улице № 6». Уточним: и по сей день коммуникации по этой улице (да и ряду других) не проложены. В чем дело? И почему понадобилось созывать оперативное совещание для решения рядового производственного вопроса, который имеется, кстати, у смежников в графике? Да для того, чтобы сдвинуть дело с «мертвой точки», начать, наконец, прокладку коммуникаций. Но и эта инициатива генподрядчика осталась без ответа. Смежники, несмотря на многочисленные уступки, встречные предложения треста, остались при своем мнении, работу так и не начали.

На доме № 17 еще в декабре прошлого года были забиты сваи, но до полной готовности свайное поле доведено лишь в феврале нынешнего, с большим отставанием от плановых сроков.

КОС 7000 — объект для Радужного важнейший, и, безусловно, технически сложный. Сдачи его с нетерпением ждут в поселке. По графику работ на этом объекте срывается. Свайные поля под здание бытовых и вспомогательных помещений забиты еще в третьем квартале 1981 года. Однако только на днях они выровнены по вертикальным отметкам. В итоге бригада ПММК-1 не может приступить к монтажу канализационных очистных сооружений.

Сломался ямобур, вышел из строя сваебой — все встало. Но не один же агрегат в управлении! Возможен, наконец, какой-то выход из положения. Однако в СМУ не спешат. А товарищ Дворниченко в порядке дружеской услуги может «одолжить» кому-либо дефицитную технику.

Есть у генподрядчика и много других претензий к сваебойщикам. Например, на двухэтажной торговой вставке в третьем микрорайоне забита лишь половина свай и сделано это так, что вставка развернулась на 180 градусов. Все пришлось переделывать. Уходит время, затрачиваются дополнительные ресурсы.

Вывод из сказанного один: такая работа смежников — механизаторов строителей устраивать не может. Нам нужен надежный помощник, который ответственно, по-государственному подходил бы к строительству Радужного.

Е. ЛАРИОНОВА,
пос. Радужный.

7 АПРЕЛЯ ОТМЕЧАЛСЯ ВСЕМИРНЫЙ ДЕНЬ ЗДОРОВЬЯ

СПАСИБО, ДОНОР!

Три года подряд занимает здравпункт домостроительного комбината второе место в городе по сдаче крови. В прошлом году 438 доноров 602 раза безвозмездно отдали кровь.

Капелька крови, как маленький рубин, горит на груди Елизаветы Николаевны. Всего лишь маленькая капелька, которую не сразу и заметишь. А сколько таких капель живых, горячих отдала и продолжает отдавать Е. Н. Байбородова. Почетный донор СССР, больным людям.

— Когда начала сдавать кровь? — задумывается Елизавета Николаевна — Очень давно, кажется, всю жизнь!

Кажется, всю жизнь. И это так. Молоденькой, восемнадцатилетней девчонкой в 1955 году пришла Лиза на донорский пункт в Подмосковье. Тогда еще только начинало шириться безвозмездное донорское движение. Критически, с недоверием посмотрели врачи на маленькую, худенькую девушку, скорее подростка.

— Что ж, попытаемся, — решили они.

Это была первая кроведача — полные 400 граммов самого ценнейшего из лекарств, без которого невозможна жизнь. Сначала в Подмосковье, потом в Ижевске, теперь в Нижневартовске — всюду, где живет и работает, Елизавета Николаевна — она первый донор. Отдает кровь также легко, запросто, как дышит, не видя в этом ничего необыкновенного.

Работает Е. Н. Байбородова крановщиком второго формовочного цеха на заводе крупнопанельного домостроения. В три смены трудится Елизавета Николаевна. Профессия непростая: требует выносливости и крепкого здоровья.

Не часто, но бывало, что в разгар рабочей смены приходилось обращаться к рабочим завода: человек в беде, помогите — нужна кровь. Если в эту смену работала Байбородова, первой на выручку всегда проходила она.

Пойти бы отдохнуть Елизавете Николаевне после сдачи крови, но она уверенно поднимается по ступенькам в кабину крана к своему рабочему месту.

Г. ЗАЙЦЕВА,
заведующая здравпунктом ДСК.

На ринге—мальчишки

В средней школе № 2 поселка Радужного работает секция бокса. Этот мужественный вид спорта завоевал широкую популярность у мальчишек. Шестьдесят юных спортсменов занимаются в секции. А ведет ее на общественных началах стропальщик конторы материально - технического снабжения второго треста, боксер международного класса В. С. Архипов. Тренировки проходят пять раз в неделю.

Е. ЛЕОНИДОВА,
п. Радужный.

Первенство волейболистов

В спортивном зале треста Спецстрой прошли соревнования по волейболу. Участвовало в них восемь команд. Волейболисты треста Спецстрой, СУ-219 Главмосстроя, домостроительного комбината, занявшие призовые места в первенстве объединения, получили путевку на городские соревнования.

Матчи футболистов

На домостроительном комбинате продолжается спартакиада, посвященная 40-летию Победы.

На днях в спортивном зале ДСК состоялись соревнования по футболу. В них приняли участие 6 команд подразделений комбината. Победителями соревнований стали: ремонтно-механический цех (первое место), первый формовочный цех (второе место), арматурный цех (третье место).

Е. КОЛГАНОВ,
директор спортзала ДСК.

Редактор
Л. БОГОДЕЛОВА.

Наш адрес: 626440, г. Нижневартовск, ул. Менделеева, 13, тел. 2-10-92, 2-02-71
Нижневартовская типография управления издательств, полиграфии и книжной торговли Тюменского облисполкома Заказ 1176 объем 1/2 п. л., тир. 1700

ПРОЛЕТАРИИ ВСЕХ СТРАН, СОЕДИНЯЙТЕСЬ!

На ударной стройке

ОРГАН ПАРТКОМА, ПРОФКОМА, КОМИТЕТА ВЛКСМ, АДМИНИСТРАЦИИ ПРОИЗВОДСТВЕННОГО СТРОИТЕЛЬНО - МОНТАЖНОГО ОБЪЕДИНЕНИЯ НИЖНЕВАРТОВСКСТРОЙ

ВЫХОДИТ С НОЯБРЯ 1978 ГОДА — № 15 (334). СРЕДА. 17 апреля 1985 года — Цена 1 коп.

С МЕСТА СОБЫТИЯ

РЕПОРТАЖ В НОМЕР

РАСТИ, ПОКАЧЕВСКИЙ!





О том, что мы на месте, волнует большой красный щит «Строителям города Покачи ведет коллектив ДСК». Сегодня здесь важное событие — начало монтажа первого панельного дома. Многолюдно в поселке. Представители подразделений объединения, субподрядных организаций приехали поздравить долгожителей с рождением нового города. Отсюда последнее расстояние, напрягается техника. Все волнуются. И только герои дня — бригада монтажников В. А. Аненько — кажутся невозмутимыми. Бумажные ленты с надписью «Первостроитель г. Покачи» выдержат пятерых: В. А. Аненько, Г. Н. Жаковского, В. В. Крепких, В. Ф. Черченко, Ф. Х. Фатыхова. Смонтировать первую плиту дома поручено им. Кстати, монтаж первого дома ДСК в Покачах — их дело тоже бригада Аненько. Завод или судьба у ребят?

— Митинг считаю открытым, — объявил секретарь партийной организации комбината Д. Н. Шишковенко.

Звучат слова поздравлений, напутствия. И, как жетон, ветер даже этих слов не уносит. Ведь они — первые в поселке. Они предназначены тем, кто будет жить здесь, растить детей, строить город.

Слово оригадиру Виктору Аненько дают. Волнуясь, он произносит несколько фраз, но они — самые важные. Ведь от того, как будет уложена первая плита, зависит, насколько прочным будет дом, сколько лет простоит он. Поэтому Виктор Аненько и просит, чтобы его бригаде доверили эту работу. Ему вручают ключи от крана, и, послушно повинуясь точным жестам Виктора Афанасьевича, плита плавно опускается вниз. Ее подхватывают сильные руки Володи Крепких и Гены Жаковского. Железобетонная махина опускается на сваи. Есть первая плита! Есть начало будущего города!

— Сейчас принимаю работу, но каждый из монтажников, которые будут жить в этом доме, лично будет проверять качество своей работы, — говорит Виктор Аненько. — Кстати, монтаж первого дома ДСК в Покачах — их дело тоже бригада Аненько. Завод или судьба у ребят!

— Митинг считаю открытым, — объявил секретарь партийной организации комбината Д. Н. Шишковенко.

Звучат слова поздравлений, напутствия. И, как жетон, ветер даже этих слов не уносит. Ведь они — первые в поселке. Они предназначены тем, кто будет жить здесь, растить детей, строить город.

Слово оригадиру Виктору Аненько дают. Волнуясь, он произносит несколько фраз, но они — самые важные. Ведь от того, как будет уложена первая плита, зависит, насколько прочным будет дом, сколько лет простоит он. Поэтому Виктор Аненько и просит, чтобы его бригаде доверили эту работу. Ему вручают ключи от крана, и, послушно повинуясь точным жестам Виктора Афанасьевича Аненько

ПОКАЧИ. ДНЕВНИК СТРОЙКИ

Комсомольская жизнь

РАБОТАЙ, МОЛОДЕЖЬ!

Состоялось очередное заседание бюро комитета ВЛКСМ объединения. На нем рассмотрен вопрос об участии комсомольских бюро в выполнении государственного плана ... бюро в соревновании трудовой вахты ... решении задач ... экономии.

С докладом выступил член бюро комитета комсомола ... С. Ханов. В прениях ... приняли ... Н. Г. Мокеко, ... Ю. Магомедов, ... Н. Ситников, ... Г. Гаврилов, ... Г. Ахметов, ... Г

НАРОДНЫЙ КОНТРОЛЬ: ОТЧЕТЫ И ВЫБОРЫ

ДЕЙСТВУЙ, ДОЗОРНЫЙ!

В центральной группе народного контроля прошло отчетное собрание.

Большая роль в выполнении производственных планов принадлежит народным контролерам. Более четырехсот насчитывается их в подразделениях объединения. 11 первичных групп. За отчетный период с 1983 года проведено 132 проверки. 14 раз народные контролеры выходили в рейды с комсомольскими прожектористами. Качество, выполнение строительно - монтажных работ, сохранность оборудования и стройматериалов, ход работ на сдаточных объектах, использование транспорта и механизмов, экономия энергоресурсов — эти и многие другие вопросы были в поле зрения народных контролеров.

Особенно боевитыми зарекомендовали себя группы народного контроля в управлении производственно - технологической комплектации. С их помощью наведен порядок в колерной. Добрая слава за народными контролерами домостроительного комбината, трест-площадки № 1, объединения Стройтранс.

К сожалению, не использовали этого важного направления в деле укрепления социалистической собственности в специализированном управлении отделочных работ, трест - площадке Иркутскснбжилстрой. Группы народного контроля здесь не работали.

На собрании народных контролеров выступили: М. Л. Найштут (трест Спецстрой), А. Д. Шевчук (трест-площадка № 1), С. Г. Амиров (трест-площадка № 3), В. А. Афанасьева (ЖКК), Б. Ф. Грачев (ДСК), М. Н. Пирогов (объединение Стройтранс). Они рассказали о деятельности групп на предприятиях.

В центральную группу народного контроля выбраны: В. Н. Серов, юрист треста Спецстрой, Н. Я. Плетнева, старший инженер Оргтехстроя, Х. Г. Фархутдинов, бригадир СУОР, Ю. Г. Ефимов, прораб УМР треста Спецстрой, В. Н. Журавский, начальник отдела Оргтехстроя, В. А. Старух, начальник центральной стройлаборатории.

Л. СЕРГИНА.

ГОТОВИМ СМЕНУ

НЕПРЕСТИЖНАЯ ПРОФЕССИЯ?

ИЛИ ПОЧЕМУ ВЫПУСКНИКОВ ШКОЛ НЕ ТЯНЕТ НА СТРОЙКУ

В управлении отделочных работ сегодня кадровая проблема не стоит остро. Текучесть небольшая — 2,9 процента. Костяк коллектива составляют опытные, проверенные многими годами совместной работы бригады Л. Д. Коробейниковой, Ф. З. Харисовой, Г. В. Бржезицкой, Г. Ш. Габдрахмановой.

Что будет завтра? В ближайшем будущем. Нужна смена, молодые рабочие, которые встанут на место ушедших на заслуженный отдых ветеранов. Сегодня СУОР готовит такие кадры в учебно-курсовом комбинате объединения. Растит рабочую смену и школа. В течение двух лет старшеклассники учатся на отделочников в межшкольном учебно - производственном комбинате. Каждой весной, после сдачи выпускных экзаменов, вместе со свидетельством об окончании средней школы удостоверения штукатуров-маляров получают не менее 60 юношей и девушек. СУОР является базовым предприятием комбината. Оно оплачивает труд мастера производственного обучения УПК. Немалые государственные средства расходуются на подготовку отделочников. Тем не менее на стройки объединения приходят единицы выпускников. Почему?

Найти коллективный ответ на этот вопрос попытались участники «круглого стола» — представители СУОР, УПК — состоявшегося в редакции нашей газеты.

Е. Н. Татаринцева, старший инспектор отдела кадров СУОР:

— Действительно, в минувшем году работать к нам пришло всего два выпускника комбината. Проработали три месяца: один парень ушел в армию, другой поступил в институт. Правда, еще четверым мы дали направления в строительные вузы. Но гарантии, что они вернутся после окончания учебы в управление, нет.

Т. Г. Цыганкова, мастер производственного обучения УПК:

— 20 наших выпускников стали в прошлом году студентами строительных факультетов институтов. Четверо учатся в техникумах. Однако те, кому «не посчастливилось», на стройку все равно не пришли.

М. М. Ишбаев, завуч УПК:

— Каждый год набираем три группы отделочников. После окончания учебы желающим вручаем направления на работу в СУОР. Но их, к сожалению, немного.

Проблемы начинаются уже при наборе в эти группы. Мало кто из девятиклассников стремится стать в будущем штукатуром - маляром, плотником. В разговоре с ребятами выясняется, что многие родители не советуют, а некоторые просто запрещают своим детям учиться на строителей. Аргумент у сердобольных мам и пап один — работа тяжелая, грязная, непрестижная. Бывает даже так. Соберется паренек поступать в архитектурный институт, а в УПК на строительном отделении учиться не хочет. Спрашиваем — почему? — Отвечает: родители не велят.

В результате азы отделки начинают постигать, в основном, не те, кому это по душе, а ребята, не определившиеся, — раз надо учиться в УПК — будем, какая разница — где?

Г. Ш. Габдрахманова, бригадир СУОР:

— Я 32 года на стройке. И скажу честно, своим сыновьям тоже не посоветовала идти в строители.

Трудно что-либо возразить. И все же... В том же СУОР больше половины — молодые рабочие. Много молодежи в отделочных коллективах домостроительного комбината. Значит не такая уж она «неприглядная», профессия штукатура - маляра. По роду своей журналистской работы нам часто приходится встречаться, беседовать с девчатами - отделочницами. Как много среди них начитанных, грамотных, истинно интеллигентных людей! А придите на вечера отдыха в наши общежития: как одеты девчонки! Современно, модно, «с иголочки». Потому, что и вкус есть, и заработная плата позволяет.

Да, штукатур-маляр — профессия тяжелая. Но есть в ней, как и в каждой специальности, свои преимущества, свои секреты, свои лучшие стороны, о которых, может быть, и не подозревают подростки.

М. М. Ишбаев.

— Над многими школами в городе шефствуют строительные подразделения объединения. Шефы помогают в ремонте, комсомольцы организуют различные встречи, вечера, спортивные состязания. А вот агитационной работы по профориентации проводится мало. На мой взгляд, это огромный неиспользованный резерв. Да и у нас, в УПК, еще нет такого, чтобы, скажем, передовая строительная бригада шефствовала над группой.

Т. Г. Цыганкова:

— Мы как-то пытались организовать встречу молодых передовиков СУОР с нашими учащимися. Обратились за помощью в комитет ВЛКСМ управления. Там откликнулись неохотно. И ничего из нашей затеи не вышло.

Для девятиклассников по программе отводится 50 часов теории, 281 час практических занятий. Столько же примерно и в десятом. Летом школьники по месяцу работают на стройке и...

Н. Епанешникова, учащаяся 10 класса школы № 5:

— Нам не понравилось. Утром приходим на работу. До 10 часов сидим без дела. Потом волстены оштукатурим — и идем домой. А работать надо до 12.00. В бригаде говорят: приходите после обеда, раньше нам самим делать нечего, принимаем раствор.

Г. Ш. Габдрахманова:

— Это так. Порой не можем обеспечить практикантов штукатурными работами. Сами выполняем что-то другое. А они не очень-то хотят. Помнится, на строительстве техникума ставили их чистить батареи. Отказываются. Хотя нам, штукатурам-малярам, не всегда приходится работать только с мастерком, шпателем, кисточкой.

Есть и другая причина. В работе требуется высокое качество. А ребята его дать не могут. Отделывали осенью садик, доверили школьникам центральную лестницу. Пришла инженер по качеству, проверила работу и все заставила переделывать.

Т. Г. Цыганкова:

— Правильно, ведь ребята только на стройке и берут в руки первый раз инструмент. Какое же от них потребуешь качество? А все потому, что нет специализированной мастерской, где бы школьники могли получить первые профессиональные навыки. В УПК не можем решить этот вопрос. Пока что и у СУОР нет возможности нам помочь. Но можно найти другой выход: поручать работу подросткам там, где не требуется высокий профессионализм. В подвалах, к примеру, на чердаках. Но при этом, конечно же, создать безопасные условия труда.

Н. А. Агеева, мастер производственного обучения УПК:

— Плохо ребят обеспечивают на стройках инструментом.

Е. Н. Татаринцева:

— Этот вопрос мы решаем. Главный инженер управления В. С. Дмитриев пообещал исправить положение.

Т. Г. Цыганкова:

— О проблемах практики можно говорить много. И все же главное в том, как отнесется бригада к своим подопечным. Некоторые наши группы в свое время работали на РУСе. Они выполнили, и неплохо, штукатурные работы. Им доверили «малярку». Ребята были очень довольны. Я, к примеру, совершенно точно знаю, что те, кто проходил практику в бригаде Л. Д. Коробейниковой, не будут жаловаться. В этом коллективе к подросткам отнеслись тепло. Всегда старались обеспечить работой. Бригадир выделила лучших наставников. Это очень важно. Порой именно от этого зависит — понравится человеку его будущая специальность или нет. Я сама, к слову сказать, тоже случайно стала строителем. Но благодаря чутким, внимательным людям, которые окружали меня на стройке, полюбила свою профессию.

Е. Н. Татаринцева:

— Объемы работ нашего управления год от года увеличиваются. Это требует более предметного внимания к вопросам повышения производительности труда. В дальнейшем время будем шире внедрять малую механизацию на отделке. А кому, как не молодым, работать с механизмами, поэтому думаем, контакты с комбинатом будут налаживаться.

Как видно из разговора, проблема воспитания рабочей смены на предприятиях объединения стоит остро. Молодые рабочие руки нужны нашим стройкам. И не только потому, что кому-то надо прийти на смену ветеранам. Нам предстоит строить большой, индустриальный город для нефтяников.

Надо ломать старую психологию: не зазывать девчат «с улицы» на стройку, а растить, воспитывать свои кадры. Эти задачи ставит и называет пути их осуществления школьная реформа. В ней четко сформулировано: «Речь идет не только о том, чтобы школу приблизить к производству, но и наши хозяйственные кадры повернуть лицом к школе. Предприятия уже не просто «добрые шефы», а вместе со школой — активные и ответственные организаторы работы по трудовому и профессиональному становлению молодежи».

Однако, судя по состоявшемуся разговору, этот важнейший документ партии остался без внимания в наших производственных коллективах. Работа по профессиональной ориентации подрастающего поколения еще не получила должного развития.

Газета берет под контроль названную проблему. На редакционной летучке решено учредить переходящий вымпел многотиражной газеты за лучшую постановку шефской работы бригад над классами школ и учебными группами межшкольного учебно - производственного комбината.

Н. ПИМЕНОВА.

НОВОСТИ

ВАХТА ПАМЯТИ

Завершилась 39-я неделя социалистического соревнования, посвященного 40-летию Победы.

Отлично поработали сварщики - арматурщики В. Ш. Сафарова с завода стройматериалов. Бригадой выпущено продукции на 7,0 тысячи рублей при плане 6 тысяч.

Среди каменщиков не уступает лидерство коллектив Ф. Ф. Нуркаева из трест-площадки № 3. Сегодня бригада строит важнейшие для города объекты — школы № 38 и № 44.

На железнодорожном тупике напряженная работа у стропальщиков УПТК М. З. Резника. Ими переработано грузов на 1,2 тысячи тонн больше запланированного.

В тресте Спецстрой за прошедшую неделю одной из лучших признана бригада трубоукладчиков В. Х. Михайленко.

И. БУРДУКОВА,
инженер ОТиЗ объединения.

В НАГРАДУ ТРЮМО

Подведены итоги социалистического соревнования за I квартал в общежитии № 2 объединения.

Из 136 комнат, участвующих в соревновании, лучшими стали семь. Все учитывает комиссия: участие девушек в общественной жизни общежития, санитарное состояние в комнате, разведение там цветов.

Комната, где живут Елена Левкович, воспитатель детской комнаты «Искорка» и Елена Волик, воспитатель детского сада № 33, тоже признана лучшей.

В комнаты победителей социалистического соревнования, по решению совета общежития, поставлена новая мебель, которую подарили шефы.

Т. КРАЙЧЕНКОВА,
воспитатель общежития.

ЗА ЧЕСТЬ ГОРОДА

Недавно в Сургуте проходило открытое первенство по боксу ДЮСШ городского отдела народного образования, посвященное 40-летию Великой Победы.

Честь Нижневартовска защищала сборная команда подростков, родители которых работают в подразделениях объединения. Команда заняла второе место. В своих весовых категориях победителями стали Игорь Шамсутдинов, Альберт Машбиев, Миша Шалагин, Женя Екимов, Рома Горбуль.

Сегодня юные боксеры готовятся к Всесоюзному турниру школьников, который пройдет в мае в городе-герое Минске.

М. ЗАЙНУЛЛИН,
агрегатчик Стройтранса, тренер-общественник.

ПОСЛЕ КРИТИКИ

«НАХЛЕБНИКИ» ПОНЕВОЛЕ»

На критический материал под таким заголовком, опубликованный в №12 от 27 марта в нашей газете отвечает зам. управляющего треста № 1 В. А. Фогельгезанг.

«Пуск козловых кранов выполнен одновременно с введением в эксплуатацию восьмого железнодорожного пути. В настоящее время (с опозданием) запущен в работу и мостовой кран. Сегодня слово за эксплуатационниками — УПТК».

Редактор
Л. БОГОДЕЛОВА.

Наш адрес: 620440, г. Нижневартовск, ул. Менделеева, 13, тел. 6-10-92, 2-02-71
Нижневартовская типография управления издательств, полиграфии и книжной торговли Тюменского облисполкома Заказ 5080. объем 1/2 п. л., тир. 1750

С ПЕРВОМАЕМ, ТОВАРИЩИ!

«ПРОЛЕТАРИИ ВСЕХ СТРАН, СОЕДИНЯЙТЕСЬ!

На ударной стройке

ОРГАН ПАРТКОМА, ПРОФКОМА, КОМИТЕТА ВЛКСМ, АДМИНИСТРАЦИИ ПРОИЗВОДСТВЕННОГО СТРОИТЕЛЬНО-МОНТАЖНОГО ОБЪЕДИНЕНИЯ НИЖНЕВАРТОВСКСТРОЙ

ВЫХОДИТ С НОЯБРЯ 1978 ГОДА — № 17 (338). СРЕДА. 1 мая 1985 года — Цена 1 коп.

ПРАВОФЛАНГОВЫЕ

Профсоюзный комитет и администрация объединения подвели итоги социалистического соревнования за первый квартал среди подразделений, участков, бригад ведущих профессий.

Победителем социалистического соревнования среди подразделений признан коллектив треста площадки № 1. Он награждается Почетной грамотой и денежной премией в сумме 800 рублей.

Второе место присуждено тресту Нижневартовскспецстрой с вручением Почетной грамоты и денежной премии в сумме 1500 рублей. На третьем месте — объединение Нижневартовскстрой транс. Коллектив награждается Почетной грамотой и денежной премией в сумме 500 рублей.

Среди участков первое место занял коллектив участка В. П. Касаковского из ССУ-1 треста НВСС. Коллектив награждается Почетной грамотой и денежной премией в сумме 300 рублей. Второе место завоевали отделочницы СУОР — участок Л. В. Петуховой. Коллектив награждается Почетной грамотой и денежной премией в сумме 200 рублей. Третье место у коллектива участка трест. площадки № 1, который возглавляет Ю. П. Лавриненко. Участок награждается Почетной грамотой.

Среди бригад ведущих профессий первое место присуждено бригаде плотников ДСК П. И. Фиткаленко с вручением Почетной грамоты и денежной премии в сумме 170 рублей, бригаде штукатуров - маляров Н. Н. Миннбаевой из трест-площадки Иркутскэнергострой с вручением Почетной грамоты и денежной премии в сумме 200 рублей, бригаде трубоукладчиков П. И. Раскеминича из ССУ-2 треста НВСС с вручением Почетной грамоты и денежной премии в сумме 170 рублей.

Профсоюзный комитет и администрация отмечают хорошую работу бригад каменщиков Ф. Ф. Гуркаева (трест площадка № 3), монтажников Л. Н. Гаврилова (ДСК), водителей В. С. Кутикова (объединение Стройтранс), плотников - бетонщиков П. А. Гусака (трест площадка Жилстрой), сварщиков - арматурщиков И. Ш. Сафарова (ЗСМ).

Названные коллективы награждаются Почетной грамотой объединения.

Строители и монтажники! Повышайте эффективность строительства!

Стройте экономично и добротно, на современной технической основе! Славьте пусковые объекты с высоким качеством и в срок!

(Из призывов ЦК КПСС).



Шесть лет назад Бекболат Темирболатов приехал в Нижневартовск в составе отряда имени 25 летия целины. Все это время он трудится в трест-площадке № 3 в бригаде плотников-бетонщиков М. А. Туранова. В сдаче многих важных для города объектов участвовала бригада. Сегодня коллектив трудится на здании школы № 36 в тринадцатом микрорайоне.

Фото Ю. Спиридонова.

ОТКЛИКИ

Крепить ряды партии

В рабочих коллективах подразделений объединения проходит обсуждение материалов апрельского Пленума ЦК КПСС.

С большим вниманием я прочитал материалы апрельского Пленума ЦК КПСС. В докладе Генерального Секретаря М. С. Горбачева поставлены конкретные задачи по дальнейшей внутренней жизни советского народа и внешней политике Советского Союза. Полностью поддерживаю слова М. С. Горбачева: «Необходимо усилить спрос с каждого члена партии за отношение к общественному долгу, за выполнение партийных решений, за честный и чистый облик партийца».

Я, как член партии с 1969 года, всегда активно участвовал в общественной жизни коллектива, выполнял партийные поручения. Сейчас я партгрупорг ремонтно - механических мастерских. Поручение ответственное. Ведь вся работа по идейной убежденности каждого коммуниста начинается с первичной партъячейки. Есть еще коммунисты, которые к выполнению партийных решений и поручениям относятся халатно, безответственно. В докладе М. С. Горбачева мы видим дальнейшее укрепление рядов членов партии. Есть над чем задуматься каждому коммунисту, пересмотреть в корне свое отношение к общественному долгу, ответственности, требовательности к себе и товарищам.

Наши помыслы и думы сейчас — достойно встретить XXVII съезд нашей партии.

А. СЛОБОДЧИКОВ,
партгрупорг РММ автобазы № 5 Стройтрамса.

За счастье внуков

Коллектив треста Нижневартовскспецстрой одним из первых в городе поддержал инициативу городов-героев Москвы, Ленинграда, Минска и Бреста о проведении коммунистического субботника, посвященного 40-летию Великой Победы.

Я не освобождал Украину, не брал Берлин, совсем другая военная судьба выпала на мою долю. Дальневосточный фронт. Здесь, близ озера Ханки, с 1943 года минометчиком в составе пехотного полка охранял нашу советскую границу. Война с милитаристской Японией была короткой, но всю ее тяжесть пришлось пережить, чтобы принести мир и сюда, на Дальний Восток. Охранял границу — мирный труд и покой наших советских людей до 1950 года. Поэтому ни на час, ни на день не устану трудиться для мира. Вот и сейчас полностью, всей душой присоединяюсь к ветеранам — отработать на субботнике в честь 40-летия Победы.

Мирно работаю уже 43 года. Строил нефтепроводы, газопроводы в Воронеже, под Москвой и Магнитогорском. В 1982 году приехал сюда, на ударную стройку в Нижневартовск, работаю машинистом трубоукладчика. Подрастают внуки. Ради их светлого завтрашнего дня и для счастья всех наших внуков выйдем на ударный, мирный субботник в честь светлого Дня Победы.

П. ЯРОФКИН,
машинист трубоукладчика УМР треста Нижневартовскспецстрой, ветеран Великой Отечественной войны.

В НОМЕР!

ЕСТЬ ПЯТИЛЕТКА!

Комплексная хозрасчетная бригада арматурщиков В. Ш. Сафарова с завода строительных материалов в канун Первомая рапортовала о досрочном выполнении задания одиннадцатой пятилетки. Коллективом с начала пятилетки выпущено 4450 тонн металлоконструкций.

А. КУЛИГИНА,
начальник планового отдела ЗСМ.

ПОБЕДИТЕЛЮ — ЗНАМЯ

Коллектив треста Нижневартовскспецстрой признан победителем социалистического соревнования за I квартал 1985 года среди строительно-монтажных организаций города.

На торжественном собрании представителей подразделений треста коллективу вручено переходящее Красное знамя.

А. ПЕТРИЧЕНКО,
председатель профкома треста Спецстрой.

В ПРАЗДНИЧНЫЙ РЕПОРТАЖ

ТАК ДЕРЖАТЬ!

Сегодня в праздничных колоннах правофланговых идет коллектив домостроительного комбината.

По ударному начали год домостроители. За четыре месяца план строительно - монтажных работ выполнен на 101,2 процента, обеспечен рост производительности труда, выполнен план по выпуску товарной продукции.

В предмайском соревновании первое место присуждено участку № 2 (начальник Е. Ю. Чаус).

Среди бригад отделочного потока наивысшие показатели у штукатуров-маляров Р. В. Худяковой. Этот коллектив уже второй год лидирует в соревновании. Отделка в жилых домах, где трудится эта бригада, сдается всегда на «отлично».

В шеренгах победителей — плотники бригады П. И. Фиткаленко. Скорость, высокое качество работ — их главная черта.

В колоннах домостроителей — победители «Рабочей эстафеты». Это коллективы склада готовой продукции, где бригадир Г. П. Трунин, цеха по заготовке ковров линолеума и раскрою обоев А. С. Миникова.

Четкая, слаженная работа всех звеньев комбината позволила в срок сдать жилой дом № 5 и досрочно предъявить государственной комиссии дом № 6 в шестнадцатом микрорайоне.

Г. НАГОДКИНА,
начальник ОТиЗ ДСК.

Елена Моисеева:

МОЙ ЗАВОД

Этот год для моториста бетонорастворного узла ЗСМ Елены Моисеевой знаменательный. Заводчане выдвинули ее депутатом в областной Совет.

Ответственное поручение у молодой рабочей — участвовать в обсуждении и осуществлении планов по развитию Тюменского нефтегазового комплекса. Но и коллектив считают: Елена активно, по-государственному включится в дело.

Рассказ Е. Моисеевой о заводе, о товарищах по труду мы публикуем сегодня.

Пришла я на завод, когда мне было 18 лет. И, признаться, ничего не умела. Цех сразу оглушил шумом работающих механизмов. Все вокруг меня крутилось, двигалось, стучало, работало. И я перепугалась: ослабнешь — на пороге сдует. Но мне повезло. Бригадиром молодой женщина Поздоровалась, коротко сказала: «Пошли». Это была Вера Григорова, которая и познакомила меня с первый мой день на заводе мою работу. И потом она часто помогала мне.

Особенно хочется сказать и о Наде Ныбиной, которая ласково, по-матерински называла меня «доченькой». А сама, молодая, энергичная, улыбающаяся, руки у нее сильные, но — по-женски нежные. Работаешь рядом с ней и уверен в трудную минуту поддержит.

Каждый день, приходя на завод, вижу эти милые женские лица: Раю Сагитову, Валентину Коттунцову, Татьяну Зыкову. В каждой из них доброта, приветливость и чувство собственного достоинства. Эти женщины не просто матери и жены, не просто хорошие хозяйки в своем доме, они и это прежде всего, отличные хозяйки на своих рабочих местах, замечательные труженицы.

Много у нас молодежи. Девчата, парни любят родной завод, не собираются отсюда уходить. Конечно, немалую роль играет в этом значительно повышенный уровень обеспечения коллектива бытовыми удобствами. Есть у нас столовая, бытовые помещения, комната отдыха, душевые, умывальные, комната гигиены женщины, спортзал-комната. В нашей столовой — удешевленное питание. Есть у нас и прекрасный актовый зал, где мы проводим торжественные собрания, чествуем юбиляров, ветеранов, решаем проблемы, спорим. Очень много забот на заводе. И все их надо решать сообща.

Идем мы утром с ночной смены, и сердце наполняется гордостью: вот стоят десятки школы, дома — девятиэтажные и красавцы — шестнадцатиэтажки, целый город. Здесь есть частица и нашего труда. Сколько радости приносим мы, строители, людям. Получение новой квартиры — радостное событие. Мы хотим, чтобы наш город был образцовым.

Е. МОИСЕЕВА,
моторист БРУ завода строительных материалов, депутат областного Совета народных депутатов.

От двух — до семи

В РИСУНКАХ СОЛНЦЕ

...В старшей группе «Б» сегодня рисование цветными карандашами.

Дети подготовили все для этого, уселись поудобнее и слушают любимую воспитательницу.

— Что интересного вам запомнилось в садике? — Спрашивает Галина Викторовна. Среди ребят оживление, все хотят рассказать... Вчера они были «путешественниками и», «врачами», «отважными пограничниками, а сегодня — «художниками». Этот поток рассказов воспитатель Галина Викторовна Харитонова умело направляет: надо закрепить навыки владения цветными карандашами, научить ребят передать свои настроения и рисунках.

Дети поглощены увлекательной работой, а воспитатель не оставляет их без внимания. Что рисуют ребятишки, как держат карандаши? Ведь кроме умения пользоваться карандашами, нужно привить усидчивость, умение доводить начатое дело до конца.

Успешно справляется со своими педагогическими задачами добросовестный и старательный человек, грамотный специалист — воспитатель детского сада № 28 «Рябинка» Г. В. Харитонова. Работает Галина Викторовна в «Рябинке» со дня открытия. Начала с группы малышей, а теперь ее воспитанники — старшие. Сколько полезных, нужных навыков привила им воспитатель! Оформлено все необходимое для занятий: пособия, сюжетно-ролевые игры, уголки по развитию различных видов ребячьей деятельности.

Каждое занятие — экзамен для Галины Викторовны и провести его она стремится так, чтобы у детей не осталось ни одного «почему?». Чистота, порядок в старшей группе.

Любят Галину Викторовну ребятишки, с удовольствием идут в садик. И в этом, наверное, главное счастье педагога. Без них, шумных и ласковых, озорных и примерных не мыслит своей жизни Галина Викторовна, отдает любимому делу всю себя, до капельки.

В. ФЕНЕВА,
методист детского сада № 28.

К 40 ЛЕТИЮ ПОБЕДЫ

Подвигу

27-28 АПРЕЛЯ в Доме политпросвещения проходил третий тур фестиваля художественной самодеятельности объединения.

Первое место присуждено коллективу треста НИСС, второе — самодеятельным артистам ЖКК. Поощрительными призами отмечены коллективы художественной самодеятельности трест-площадки № 3, Стройтранса, ДСК, треста № 2.

Лучшими признаны академический хор ЖКК, народные хоры треста НИСС и треста № 2.

В смотре принимали участие агитбригады. Первое место среди них заняла агитбригада детского сада № 3. Второй приз у коллектива трест.пло.щадки № 1. На третьем месте — УПТК.

Среди вокально - инструментальных ансамблей победителями стали ансамбли «Вартовчане» (Спецстрой) и «Товарищ» (Строймеханизация).

Победители среди солистов названы прораб УМР треста Спецстрой Тахир Ансов и отделочница ДСК Тамара Дудлина.

Заключительный тур смотра художественной самодеятельности будет проходить в канун Дня Победы в клубе Нижневартовскспецстроя.

Л. ДОРОЖКО,
заместитель председателя профкома объединения.

О ТЕХ, КТО РЯДОМ

СПАСИБО, ВЕТЕРАН!

...В тот день в тресте было праздничное. Заканчивались приготовления к торжеству, оформлялись поздравления художники. К концу рабочего дня у нас загомонили наряду одетые мальчишки и девчонки. Повод к празднику был серьезный — мы поздравляли с юбилеем участника Великой Отечественной войны, кадрового рабочего Гавриила Михайловича Сухинова. Шесть десятилетий исполнилось ветерану. Но сколько в нем энергии, молодого задора! Политически, требовательно, строго учит он молодежь.

А в день юбилея в гости к ветерану пришли его юные друзья. Чувствовалось, готовились к встрече школьники: принесли в подарок Гавриилу Михайловичу поделки, выполненные своими руками, девочки напекли печенья, пирожков. И, конечно, был концерт. С веселыми пионерскими песнями, стихами военных лет.

Праздник получился торжественным, до слез волнующим.

В. БОЛДЫРЕВА,
председатель профкома Жилстроя.

5 МАЯ — ДЕНЬ ПЕЧАТИ



У штукатуров-маляров ДСК Людмилы Ивановны Медяник не часто выдается свободная минута. Но и короткие перерывы нередко обсуждаются заметки многотиражной газеты строителей объединения. О своих товарищах, их ударном труде узнают они из многотиражки.

Фото Ю. Спиридонова.

славу поём

27 АПРЕЛЯ в красном уголке общежития № 1 прошел комсомольский фестиваль песни.

Почетными гостями были на фестивале ветераны войны и труда. Перед началом концерта от имени всех его участников тепло поздравил ветеранов с наступающим праздником ведущий, плотник-бетонщик трест-площадки № 3 А. Новопашин. Почетным гостям преподнесли тюльпаны.

Среди исполнителей первое место присуждено работнице УПТК Г. Пьяных, второе место — мастеру БМТС треста № 2 С. Мулюкину, третье — плотнику - сетевщику трест-площадки № 1 Н. Семенову. Лучшими коллективами признаны трест.площадка № 1. УПТК, Стройтранс. Победители фестиваля награждены Почетными грамотами, ценными подарками.

С. КВИТКО,
секретарь комитета ВЛКСМ объединения.

ГОТОВИТСЯ ВЫПУСК ГАЗЕТЫ...

Утро в редакции начинается, как правило, с телефонных звонков. Сообщают о событиях с мест работы, договариваются о встрече с нужным человеком или о поездке на сдаточный объект сотрудники газеты... Готовится очередной номер многотиражки. Отбирается важное, событийное. Вместе с журналистами работают над выпуском общественные корреспонденты. За шесть лет у газеты сложился надежный, инициативный актив.

Мы знаем, с ревностной заинтересованностью читают в подразделениях и в субподрядных организациях лаконичные, беспристрастные обзоры о выполнении строительных работ Е. А. Комольцевой, начальника планово-экономического отдела объединения. Всегда злободневны актуальные выступления бригадиров П. М. Довбыша на трест-площадки № 1, В. И. Сапочкина из ССУ-5 треста Спецстрой, Н. Ф. Архиповой с ДСК и многих других. Оперативно информируют газету о важных событиях из жизни производственных коллективов секретари партийных организаций Т. И. Лагунова из Строймеханизации, В. Е. Игнатенко из первого треста, Е. П. Просенко из УПТК, Д. П. Шиковенко с домостроительного комбината, П. Д. Ястребков из объединения Стройтранс.

Аргументированно, со знанием дела пишут нам М. Н. Усков, инженер по качеству ДСК, М. И. Климова, начальник отдела охраны труда объединения, В. П. Журавский, начальник отдела Оргтехстрой, председатель центральной группы народного контроля.

Редкий выпуск газеты обходится без спортивных сообщений. Всегда «в номер» идет информация К. В. Бородулиной директора спортзала треста Спецстрой, Михаила Самигулловича Зайнуллина, агрегатчика Стройтранса, тренера - общественника, Виктора Степановича Христюка, юриста завода строительных материалов, спортсмена.

Все новые помощники появляются у газеты. Считаем, у нас должно развиться более тесное сотрудничество с крановщицами из трест-площадки Строймеханизация А. Хайрнасовой, М. Трошиной, И. Дубровской, написавшими о простоях дефицитной техники, с бригадирами ДСК М. М. Долгалиной, Р. В. Худяковой, Л. В. Исеевой — членами рабкоровского поста на строительстве домов ДСК. Правильный, государственный у них подход к делу. Нашим общественным фотокорреспондентом стал слесарь из объединения Стройтранс Александр Борисович Слободчиков. Первый фоторепортаж с монтажа крупнопанельного дома в поселке Покачевский — его!

Творческих удач вам, рабочие корреспонденты. С праздником!

РЕДАКЦИОННАЯ КОЛЛЕГИЯ.

Редактор
Л. БОГОДЕЛОВА

Наш адрес: 626440, г. Нижневартовск, ул. Менделеева, 13, тел. 6-10-92, 2-02-71
Нижневартовская типография управления издательств, полиграфии и книжной торговли Тюменского облисполкома Заказ 5143, объем 1/2 п. л., тир. 1750

БЫТЬ ВОЙНЫ НЕ ДОЛЖНО НИКОГДА!

ПРОЛЕТАРИИ ВСЕХ СТРАН, СОЕДИНЯЙТЕСЬ!

На ударной стройке

ОРГАН ПАРТКОМА, ПРОФКОМА, КОМИТЕТА ВЛКСМ, АДМИНИСТРАЦИИ ПРОИЗВОДСТВЕННОГО СТРОИТЕЛЬНО-МОНТАЖНОГО ОБЪЕДИНЕНИЯ НИЖНЕВАРТОВСКСТРОЙ

ВЫХОДИТ С НОЯБРЯ 1978 ГОДА — № 18 (337). СРЕДА. 8 мая 1985 года — Цена 1 коп.



Спасибо, солдаты!

За то, что утром встречаю зарю—
Вам, спасибо, солдаты.
Я вижу, как ветер качает листву,
Вам, спасибо, солдаты.
С веселым дождем я песни пою —
Вам, спасибо, солдаты.
За радость, за смех, за улыбки детей —
Вам, спасибо, солдаты.

ТАТЬЯНА ШИЧКУР,
работница автобазы № 6.

✦ПИСЬМО В НОМЕР

МИР — ДЕТЯМ

Леонид Макарович Шевченко — не участвовал в войне. Год его рождения — 1911. Но лишений военных лет и на его долю выпало с лихвой.

Сегодня Леонид Макарович работает водителем в пятой автобазе Стройтранса, обеспечивает бесперебойную работу бригад штукатуров-маляров домостроительного комбината. Мы знаем, если Леонид Макарович на линии, можно не волноваться: раствор будет доставлен в срок и по назначению. Хотелось бы, чтобы все водители равнялись на него, учились у него культуре, ответственности, тогда бы и работать смежникам было легче.

Леонид Макарович — отец пятерых детей. Он хочет, чтобы у его детей было мирное, счастливое детство. Этого хотим все мы. Поэтому должны своим честным трудом укреплять могущество Родины, а потребуется защитить ее.

Но поручению отделочников потока № 3 ДСК бригадиры М. ДОЛГАВИНА, Р. ХУДЯКОВА.

—ФОТОГРАФИЯ СОРОК ПЯТОГО—



Чехословакия. 10 апреля 1945 года. Сержант, радистка Валентина Филиппова. Материал о ней, ветеране войны В. В. Плаговой читайте на второй странице.

В парткоме

Состоялось очередное заседание партийного комитета, где рассмотрен вопрос «О работе цеховых партийных организаций строительно-монтажного треста № 2 и треста Спецстрои по руководству комсомолом».

В названных коллективах уделяется определенное внимание работе с молодежью. На заседаниях партийных бюро заслушиваются вопросы о работе комсомольских организаций. Для школ комсомольского политпросвещения выделяются опытные пропагандисты-коммунисты. Под контролем старших товарищей — молодые рабочие, проявившие в молодежных общежитиях.

Однако, как показала проверка, работа партийных организаций по руководству комсомолом поставлена не на должный уровень. Так, не вызывает тревоги у коммунистов слабая работа комсомольских организаций по росту рядов членов ВЛКСМ, по передаче лучших комсомольцев в партию. Мало внимания и поддержки получают бюро ВЛКСМ в работе с комсомольско-молодежными коллективами. Такие примеры можно привести по ССУ-3 треста Спецстрои, СМУ-3 второго треста. Не чувствуется руководство старшими и в проведении культурно-массовых мероприятий среди молодых рабочих. Не оказывается должное влияние на повышение общественно-политической активности комсомольцев, несознательной молодежи.

Особо следует сказать о контактах партийных бюро с комсомольским активом. В названных трестах не налажена учеба подрастающей смены, оценка работы комсомольской организации дается один раз в году — на отчетном собрании. Хотя, как показывает практика, молодые нуждаются в повседневной, более конкретной помощи.

По рассмотренному вопросу партийный комитет принял постановление, в котором партийным организациям треста № 2 и Спецстроя рекомендовано усилить руководство комсомолом.

✦ ТЕЛЕГРАММА

К НОВЫМ РУБЕЖАМ

Поздравляем коллектив автотранспортного объединения Нижневартовскстройтранс с присуждением переходящего Красного знамени Минпромстроя СССР, ЦК профсоюза рабочих строительства и промстройматериалов по итогам Всесоюзного социалистического соревнования за первый квартал 1985 года. Желаем трудовых успехов. Выражаем уверенность в успешном выполнении коллективом установленных планов, принятых социалистических обязательств завершающего года пятилетки.

С. МАХМУРЯН,
начальник транспортного управления Минпромстроя СССР.

— ТРУДОВОЙ САЛЮТ ПОБЕДЕ —

ПЯТИЛЕТКУ ДОСРОЧНО!

Высокими трудовыми результатами встречают 40-летие Победы труженики арматурного цеха завода строительных материалов. В канун всенародного праздника коллектив цеха, руководимый начальником К. И. Мисенковой, секретарем партийной организации Г. М. Ждановой, председателем профсоюзного комитета Г. П. Федоренко, выполнил план одиннадцатой пятилетки.

А. КАНАКИН,
директор ЗСМ.

НАЗВАНЫ ПЕРВЫМИ

В канун всенародного праздника коллектив треста Нижневартовскспецстрой принимал поздравления с трудовой победой: по итогам работы за первый квартал он признан победителем Всесоюзного социалистического соревнования. Тресту присуждено переходящее Красное знамя Минпромстроя СССР и ЦК профсоюза отрасли, он награжден премией в сумме 15 тысяч 839 рублей.

А. ПЕТРИЧЕНКО,
председатель профкома НВСС.

В ОДНОМ СТРОЮ

12,5 тонны арматурных изделий изготовила в день коммунистического субботника, 4 мая, комплексная бригада Анатолия Стащенко из арматурного цеха завода крупнопанельного домостроения. Это на полтонны больше обычной дневной нормы коллектива.

На трудовой вахте в честь праздника Победы вместе со всеми членами бригады был и Александр Стовба, молодой коммунист, офицер Советской Армии, героически погибший в Афганистане при выполнении своего интернационального долга. Общим собранием бригады А. Стовба зачислен в ее состав. Заработную плату погибшего героя коллектив перечисляет в Фонд XII Международного фестиваля молодежи и студентов.

Л. ЧЕРНОВА,
инженер ОТиЗ завода КПД.

ИМЕНЕН ПОБЕДЫ

6 мая решением Нижневартовского городского Совета народных депутатов в ознаменование 40-летия Победы советского народа над фашистской Германией проспект Космонавтов переименовывается в проспект Победы. Именем Победы назван городской парк.

ВАХТА ПАМЯТИ

40 УДАРНЫХ НЕДЕЛЬ

173 трудовых коллектива объединения — представители всех подразделений — сорок недель несли почетную вахту памяти в честь праздника Победы. Социалистическое соревнование завершилось. Профсоюзный комитет объединения совместно с администрацией подвели его итоги.

Победителями предпраздничного трудового соперничества стали: бригада монтажников домостроительного комбината В. Д. Архипова, сварщики-арматурщики завода строительных материалов В. Ш. Сафарова, бригада водителей объединения Стройтранс В. С. Кутикова. Регулярно информируя читателей о ходе соревнования «40-летию Победы — 40 ударных недель», наша газета неоднократно называла эти коллективы в числе лидеров. В канун праздника все они отрапортовали о перевыполнении своих производственных планов. Победители награждены денежными премиями. Почетными грамотами объединения.

При подведении итогов лучшими названы также бригады стропальщиков УПТК М. З. Резника, трубоукладчиков ССУ-1 А. В. Картышева, каменщиков Ф. Ф. Нуриаева и плотников — бетонщиков М. А. Туранова из трестплощадки № 3, монтажников домостроительного комбината Л. Н. Гаврилова, водителей Стройтранса Л. В. Сергеева. Значительными трудовыми достижениями встречают праздник эти коллективы. Все они награждены Почетными грамотами.

Среди подразделений победителем предпраздничного социалистического соревнования стал коллектив домостроительного комбината. На 106,9 процента выполнен ДСК объем строительно-монтажных работ собственными силами. План по производительности труда — на 110,1 процента.

Н. БУРДУКОВА,
инженер ОТиЗ объединения.

ТРУДОВОЙ САЛЮТ ПОБЕДЕ

В коммунистическом субботнике 4 мая, посвященном 40-летию Победы, участвовало более 8 тысяч работников объединения Нижневартовскстрой.

В этот день выполнено строительно-монтажных работ на сумму 139,4 тысячи рублей, выпущено сборного железобетона 150 кубических метров, переработано грузов 17,8 тысячи тонн, заготовлено 25,8 тонны металлолома, перечислено в фонд пятилетки 45,3 тысячи рублей.

За павшего героя

Встав на трудовую вахту и чтя 40-летия Победы, бригада дорожных рабочих П. А. Скида из ССУ-3 включила в свой состав Героя Советского Союза Александра Матросова. 1 мая, в день коммунистического субботника, все члены коллектива трудились с особым чувством: каждый понимал, что работать на субботнике, посвященном такой знаменательной дате, работать за себя и за павшего героя — большой почет, большая ответственность.

Бригада отлично справилась с заданием. В день субботника строительно-монтажных работ выполнено на 9 тысяч рублей. 256 рублей заработной платы коллектив перечислил в Фонд мира.

Г. ЮДИНОВА,
инженер ОТиЗ Спецстроя.

Сберегли — и в дело

На коммунистическом субботнике в честь 40-летия Победы комплексная бригада каменщиков Ф. Ф. Бурмаева, действующая на строительстве школы № 11, отработала на сэкономленных материалах.

С начала года за счет рационализаторских предложений, бережливого отношения к стройматериалам в трест-площадке № 3 было сэкономлено 8000 штук красного и 9000 штук силикатного кирпича, 200 килограммов кладочной сетки. Этого хватило для полноценной работы целой бригады в одну смену: задание было выполнено на 130 процентов.

И. ЕКИМОВ,
секретарь парторганизации трест-площадки № 3.

Вклад отделочников

4 мая было для тружеников специализированного управления рабочим днем. И только внутренне было — праздничное, как яркое солнце и голубое мирное небо. Отделочники трудились на своих рабочих местах, школах, детских садах, жилых домах и других объектах. 300 человек участвовали в субботнике. Они посвятили свою работу знаменательному дню — сорокалетию Победы. В этот день заработано 1500 рублей, они перечислены в Советский фонд мира.

В наших рабочих коллективах стало доброй традицией отдавать на укрепление мира свои рабочие сбережения. 1334 рубля перечислили мы на счет Советского фонда мира и на реставрацию памятника землякам, погибшим в годы войны. Этот вклад — премия нашего коллектива за досрочный ввод жилья и часть тринадцатой зарплаты.

Н. МАКАРОВА,
секретарь партийной организации СУОР.

ВТОРОЙ ФРОНТ

Отцовский наказ

460 мужчин Нижневартовского района ушли в 1941 году на фронт защищать Родину от врага. Не вернулись домой 350...

...Прозвенел звонок и гулкие коридоры школы наполнились ребячьими голосами. Кое-кто нетерпеливо заглядывал в кабинет к директору, пытался напомнить о важном мероприятии. А Евдокия Петровна Максимова строгий, а иных случаях непреклонный педагог, директор этой школы, вытирая уголком платочка покрасневшие от слез глаза, вспоминала...

МНЕ было пять лет. Отец только-только вернулся с действительной службы. Не успели еще как следует привыкнуть к нему. И вот — война!

Хорошо помню: двадцать седьмое сентября сорок первого. Мы идем провожать отца на фронт. Он несет среднего моего брата Алешу, меня ведет за руку. У матери — теплый живой комочек — Витя, ему семнадцать дней.

Путь недалек. Надо пройти через тальник, поймой реки Курьи и вот она, пристань «Соснино». В будний день здесь и катер-то не каждый раз останавливается. А сегодня на пристани многолюдно. Провожать своих кормильцев вышла все деревня. Вуксинский пароход «Тобольск», отпыхиваясь, терпеливо ждет, когда закончатся эти горькие проводы... Холодно. Сыро. Плакать хочется...

С тремя маленькими детьми, без собственной крыши над головой, без копейки запаса про «черный день», осталась Зоя Егоровна Крюкова. Провожая мужа, причитала, голосила, как и другие бабы. Но в душе верила: вернется, обязательно вернется Петя!

Сильная была у них любовь. Жили и разных селах, но, видно, судьба: встретившись однажды на вечернике, забыть друг друга не смогли. Поэтому, когда Петр приехал свататься, не посчиталась со строгостью, непреклонностью родителей, заявила решительно и твердо: «Не отпустите — все равно уеду!». Невесте было тогда 16 лет.

— Первые месяцы войны мы жили в Соснино. С дедушкой и бабушкой, родителями отца. Хоть и было мне мало лет, но помню, какие это были трудные времена. Отцы ушли на фронт, и все заботы о земле, хозяйстве легли на плечи наших мам, старших братьев и сестер. Надеялись, что война будет недолгой. А она все не кончалась. Ждали, боялись писем с фронта. Очень скоро в село стали приходить «похоронки»...

Помню, бабушка, видимо, чтобы упредить беду, по вечерам спрашивала меня: «Что мама делает?». Я бодро сообщала о занятиях матери. Но однажды на традиционный вопрос я, не зная еще о беде, доложила: мама плачет...

ПЕТР Иванович Перемитин, как и другие сибиряки, сразу попал на передовую.

Шли кровопролитные бои за Москву. Территория то и дело отходила то нашим частям, то противнику. Уступить врагу было невозможно — позади была Москва. В одну из очередных атак солдата Перемитина тяжело ранило. Разрывом снаряда оторвало обе ноги. Санитарам удалось все-таки подобрать раненого бойца и доставить его в госпиталь. Но помочь было уже невозможно. От большой потери крови П. И. Перемитин скончался.

Об этом написали семье из госпиталя.

— Так кончилось мое детство. Скоро по вине жденным обстоятельствам мы перебрались из Соснино в Нижневартовск. Чтобы не обременять родственников, поселились отдельно. Мама вырыла землянку, как могла утеплила ее. Из дерна сделала печку. Приближалась зима. Надо было выжить. И вступила в эту неравную борьбу наша мать. Не легче было и другим женщинам: тетя Граня Волкова, тетя Лиза Перемитина, тетя Паина Хохлова, тетя Шура Николаева. Родные, терпеливые... Как трудно было вам! Летом заготавливали сено для скота. Зимой, впереди лошади, по пояс в снегу вывозили его с угодий. Не разгибаясь обихаживали колхозные поля. Рожь, овес, картошка, морковь, свекла, турнепсы, мак — все сдавалось государству, для фронта. Но особенно тяжело давалась рыба. Чтобы выполнить ее летом от рыбаков нужен был лед. Заготовки его делали зимой. На реке выдалбливали, вырезали, потом вынимали прозрачные кубы льда. А весной, летом на плашкоутах собирали уловы рыбаков и — на рыбозавод. В такие поездки мама отлучалась, бывало, не на одну неделю. Все время она была бригадиром.

ВРАТИШКИ подрастали. Самым любимым их занятием было рассматривание фотографии. Мальчишки видели на них отца и верили, что он жив, мечтали о том времени, когда он вернется. Чтобы сберечь фотографии и еще кое-какие вещи, оставшиеся от мужа, мать прятала все это на дно сундука. Близилась весна. Зои Егоровны уже две недели как не было дома. Нехитрое хозяйство землянки, два брата были под присмотром старшей Дуси, которой и самой-то исполнилось едва семь лет. И надо же было случиться беде: землянку затопило. С помощью соседей побросали из нее какое могли барахлишко, а фотографии спасти так и не удалось.

— После этого бедствия рыбозавод выделил нам и еще двум семьям одно квартирный дом. А позже, хоть и ветхую, но нам, одним, — избушку. Посадили две сотки огорода. Взяли на содержание корову. И все-таки до сытости было далеко. Но это был уже не сорок первый. Сообщения с фронта вселяли надежду. Вся наша жизнь была подчинена победе над врагом. Выдастся свободный вечер у наших матерей, соберутся у кого-нибудь, зажгут лучину или сальник: поют песни, варежки, носки для фронтовиков вяжут. Ребятишки, кто постарше, да писать умел — письма бойцам сочиняют.

В сорок пятом, когда до Победы оставались считанные месяцы, в округе начался сильнейший тиф. Казалось, враг подступает с тыла, бесцеремонно ломится в двери каждого дома. Болезнь косила всех подряд. Не было ни одной семьи, которую бы она обошла стороной.

Они победили и тиф. Выстояли назло смерти.

...Сообщение о конце войны хоть и было долго жданным, но застало сельчан врасплох. За общим ликованием, радостью победы над врагом, стояли человеческие судьбы. Кто дождался встречи с дорогим человеком, а у кого рухнули последние надежды...

СЫН просит меня: расскажи о дедушке. Я и сама хотела бы знать, каким он был, наш отец. Ведь живы еще его однополчане, с которыми он шел в бой... Но нет у нас их адресов. Остались лишь обрывочные воспоминания мамы.

Видится он мне мужественным, сильным, бегущим в атаку на врага. Не могу представить подробностей, но сердцем чувствую, никогда он не был в тени, все его поступки были честными, на виду.

Этот отцовский завет они пронесли через годы. Родина, за которую отдал свою жизнь солдат Петр Перемитин, не осталась и трудную годину его детей. Она подняла, поставила их на ноги. Сегодня Перемитины младшие — работящие, уважаемые люди. Алексей с Виктором — строитель и нефтяник, их сестра Евдокия — директор школы № 8.

...ПОДХОДИЛИ к концу уроки первой смены. Приближалось время педсовета и поэтому все чаще звонил телефон, открывалась дверь директорского кабинета.

Готовимся с ребятами к празднику Победы. Через воспоминания о войне мы должны высветить все лучшее в наших детях. Каждый год, прощаясь с выпускниками, я их напутствую, как, думаю, напутствовал бы меня отец: будьте честными людьми, никогда не будьте в стороне, пусть маленькое дело, но вкладывайте в него душу.

...Стою у обелиска землякам, погибшим в годы Великой Отечественной войны. На сером мраморе золотом выписаны имена. Нескончаемый список имен. Читаю. В третьем ряду, четвертый сверху Петр Иванович Перемитин.

Л. НИКОЛАЕВА.

ПАМЯТЬ СЕРДЦА



«Мы все грустны, с болями прошедшие от Москвы до Силезии. Прощание с любимой, дорогой, родной радиоротой 128 батальона ордена Красного знамени Карпатской Гвардейской дивизии». Читаю убористые строчки, торопливо разбежавшиеся на обороте маленькой военной фотографии. «Последний раз в строю — 19 мая 1945 года». А вот нахожу в группе бойцов и автора этих строк — Валентину Васильевну Платову, в тот далекий майский день сорок пятого — радистку Валю Филиппову. Нахожу по улыбке: она у нее и сейчас такая же, как на пожелтевшем фото — ясная, светлая, с ямочками на щеках.

Валентина Васильевна осторожно, неторопливо перебирает фотографии военных лет. Руки бережно прикасаются к ним, как бы разглаживая невидимые морщинки, набежавшие с тех юношеских весен сорок пятого, сорок четвертого, сорок третьего...

С пятого июля сорок третьего, с Курской битвы начался отсчет военной памяти радистки Филипповой. Курск, Хинельские леса, Украина, Карпаты, Польша, Румыния, Венгрия, Чехословакия. Географические названия уместили в себя бесконечные дни и ночи боев, наступлений, смертельной усталости, горечи потерь боевых друзей, отдыха на коротке и перерыве между радиосвязью.

«Наш сержантик», так звали Валю в шутку фронтовые товарищи.

— Товарищи. Дорогие, близкие моему сердцу друзья, — задумчиво повторяет Валентина Васильевна, осторожно выбирая из всех фотографий одну маленькую, на которой засняты два улыбающихся бойца. Предупреждая мой вопрос, Валентина Васильевна уточняет. — Лева Осповат и я.

Через всю жизнь пронесли они, боевые соратники, чистую дружбу. «Родней, чем брат!». И сейчас, спустя сорок лет, писатель Лев Осповат на титульном листе своей новой книги «Новый Латино - Американс. роман» написал: «Милой сестренке, нашему Валюнчику...».

Встречаться фронтовым побратимам приходится редко: у каждого своя жизнь. Но остаются письма, открытки, короткие весточки о делах сегодняшних. Да и свободного времени у бывших фронтовиков не так уж много. «Переступник номер один — фашизм» — с таким докладом выступает перед молодежью Валентина Васильевна Платова в своем первом общежитии, где она трудится кастеляншей. И другие молодежные аудитории ей хорошо знакомы. Работает в совете ветеранов, выполняет общественные поручения... Но ни теперешние заботы, ни прошедшие годы не притупят боль о погибших, не успокоят тревогу в душе за мир.

— Счастье судьбы человеческой, — говорит Валентина Васильевна о себе и о тех, кому выпало выжить в ту страшную войну. И мы, фронтовики, пока будем живы, пока силы нас не покинут, не дадим вновь загореться черному пожару войны над нашей голубой планетой.

Л. РАДАЕВА.

Редактор
Л. БОГОДЕЛОВА.

Наш адрес: 628440 г. Нижневартовск, ул. Менделеева, 13, тел. 2-10-92, 2-02-71
Нижневартовская типография управления издательств, полиграфии и книжной торговли Тюменского облисполкома Заказ 5463 объем 1/2 Зака: 5746.

ПРОЛЕТАРИИ ВСЕХ СТРАН, СОЕДИНЯЙТЕСЬ!

На ударной стройке

ОРГАН ПАРТКОМА, ПРОФКОМА, КОМИТЕТА ВЛКСМ, АДМИНИСТРАЦИИ ПРОИЗВОДСТВЕННОГО СТРОИТЕЛЬНО - МОНТАЖНОГО ОБЪЕДИНЕНИЯ НИЖНЕВАРТОВСКСТРОЙ

ВЫХОДИТ С НОЯБРЯ 1978 ГОДА — № 19 (338). СРЕДА, 15 мая 1985 года — Цена 1 коп.

РАБКОРОВСКИЙ ПОСТ СООБЩАЕТ:

ПЕРВЫЕ В «ЭСТАФЕТЕ»

На заседании координационного совета участников «Рабочей эстафеты» на строительстве домов ДСК подведены итоги социалистического соревнования за первый квартал.

Первое место присуждено коллективам, стропальщиков склада готовой продукции завода КПД В. П. Трунина, обеспечивших своевременную поставку сборного железобетона на объекты ДСК, монтажников домостроительного комбината Л. Н. Гаврилова, выполнивших производственное задание по монтажу железобетонных конструкций на 114,2 процента; штукатуров - маляров Р. В. Худяковой и плотников И. В. Фиткаленко с ДСК, добившихся на строительстве домов высокой производительности и хорошего качества; сварщиков линолеума и операторов по резке обоев А. С. Микова из УПТК, стабильно и в срок обеспечивших объекты комбината необходимыми материалами.

Бригаде по благоустройству домов Н. Н. Ксенофонтова из ССУ-5 треста Спецстрой присуждено второе место. Отмечена хорошая работа коллективов стропальщиков М. З. Резника из управления производственно - технологической комплектации.

На заседании подчеркивалось, что руководители некоторых подразделений — участников «Рабочей эстафеты» подписывают договоры о социалистическом соревновании, а проконтролировать его ход, выполнение договорных обязательств своими коллективами не спешат.

Г. НАГОДКИНА,
начальник ОТиЗ ДСК.

В ПОИСКЕ НОВАТОРЫ

Подведены итоги социалистического соревнования среди рационализаторов объединения.

С начала года 108 рационализаторов представили на рассмотрение свои предложения по усовершенствованию механизмов, производственных процессов. 76 предложений внедрено на практике. Экономический эффект от чего составил 310,5 тысячи рублей. Это вдвое больше экономии трех месяцев прошлого года.

Особенно активно участвовали в творческом поиске коллективы треста Спецстрой, трест-площадки Строймеханизация, ДСК.

Наиболее высокий показатель по созданию фонда экономии от внедрения рацпредложений в тресте № 2. Однако задание по внедрению рацпредложений здесь не выполнено.

Полный «застой» творческой мысли в СМУ-2 (главный инженер А. Г. Костиков), трест-площадке Иркутсксибжилстрой (главный инженер Д. Н. Черняк). С начала года из этих подразделений не подано на рассмотрение ни одного рацпредложения. Не лучше дела и в трест-площадке Жилстрой (главный инженер Р. П. Крамнинский). Здесь внедрено только одно рационализаторское предложение.

Плодотворно поработали многие рационализаторы подразделений. Так, Н. П. Гладких, начальник ПКО ДСК, предложил три рацпредложения. Все они внедрены, экономический эффект составил 34,2 тысячи рублей. Большую пользу производству дало рационализаторское предложение молодого прораба из трест-площадки № 1 А. И. Потапова. Предприятие получило экономический эффект от внедрения его рацпредложения 34,2 тысячи рублей.

Успешно работают в области совершенствования производства И. М. Марковский, главный технолог ЗСМ, К. П. Копытов, машинист пневмокрана трест-площадки Строймеханизация, Е. М. Белов, фрезеровщик автобазы № 0 треста Спецстрой, В. М. Крюков, бригадир электриков ЗСМ.

Один из путей решения актуальных задач производства — создание творческих комплексных бригад. В объединении создано 28 таких бригад. Однако ощутимого результата их деятельность пока не дала.

Слабо у нас развивается наставничество. Достаточно сказать, что в прошлом году только 30 человек в возрасте до 30 лет приняли участие в рационализаторстве.

Хорошим подспорьем в пропаганде технического творчества трудящихся должны стать постоянно действующие выставки лучших работ рационализаторов и изобретателей, а также знакомство с информацией о мировых научно - технических достижениях. У нас пока такого опыта работы нет.

Т. ВИНОКУРОВА,
инженер по рационализации техотдела объединения.

ФОТОИНФОРМАЦИЯ



Водители объединения Стройтранс готовятся к годовому техническому осмотру машинного парка. Мероприятие это сложное, ответственное. Провести техосмотр качественно — такая задача у молодых слесарей РММ Салавата Низамутдинова, Юрия Антипенкова и Акифа Микаилова (слева направо).

Фото Ю. Спиридонова.

ПЛАН—ЗАКОН! — АПРЕЛЬ

Наверстать упущенное

Подразделения	План	Факт	Прод. вып.	Прод. вып. нач. г.
Генподряд	14000	12989	92,8	96,5
Трест-площадка НВЖС	3189	1165	119,4	108,7
Трест-площадка № 1	2037	2057	101,0	101,2
Трест № 2	3804	2727	75,7	77,1
Трест-площадка № 3	2988	2736	91,6	98,1
ЖКК	30	48	160	120
СМУ-2	1852	1256	67,8	102,1
Собственные силы	8000	8025	100,3	99,2
Трест-площадка НВЖС	430	437	101,6	100,8
Трест НВСС	2000	2111	105,7	103,4
Трест-площадка № 1	400	400	100	101,4
Трест № 2	1000	1020	102,0	100,6
Трест-площадка № 3	700	501	100,8	100,7
Трест-площадка СТМ	480	476	99,2	100
ДСК	1860	1902	102,2	101
ЖКК	30	48	160	120
СУОР	400	366	91,5	100
СМУ-2	250	261	101,4	100,9
Трест-площадка ИСЖС	650	497	76,5	76,5

План по генподряду за апрель объединением выполнен на 96,5 процента. Отставание составляет 1720 тысяч рублей.

Успешно справились с планом по генподряду коллективы треста Жилстрой, трест-площадки № 1 и СМУ-2.

Ниже своих возможностей сработали коллективы трест-площадки № 3. Значительное отставание от плана у второго треста.

Собственными силами успешно справились с планом апреля по объему СМР 12 подразделений из 17. План объединением выполнен на 100,3 процента. Невыполнение дали ССУ № 1 треста Спецстрой, СМУ № 1 второго треста, Иркутсксибжилстрой, СУОР и трест-площадка Строймеханизация. За четыре месяца по объединению выполнено СМР собственными силами в объеме 29259 тысяч рублей при плане 29500, хотя имеется рост к уровню этого периода прошлого года на 106,8 процента, в том числе за апрель — 111,7 процента.

Подводят нас субподрядчики. Так, трест-площадкой Пермсибстрой, скажем прямо, в апреле неудовлетворительно велись работы на стройках поселка Радужного.

В долгу и трест Сибпромэкскавация. Хотя с планом апреля механизаторы успешно справились, показатели четырех месяцев у них отстают от намеченного.

Не выполнили план апреля организации Минмонтажспецстроя. Плохо сработал за четыре месяца и коллектив Минэнерго.

Снизили показатели выполнения СМР в сравнении с отчетными данными четырех месяцев прошлого года следующие субподрядные организации: Главмосстрой, Миннефтегазстрой, Энергомонтаж, трест Сибпромэкскавации. Этот спад отрицательно сказался на результатах работы всего коллектива объединения.

А ты бережливый хозяин?

Одна из основных задач в системе совершенствования хозяйственного механизма в строительстве — рациональное использование материальных, топливно-энергетических и технических ресурсов. В начале текущего года все организации и предприятия объединения разработали мероприятия по повышению эффективности работы в свете решений декабрьского (1983 г.) Пленума ЦК КПСС.

Подведены первые итоги. Из 20 подразделений объединения (учитывая первичные организации треста № 2 и НВСС) успешно справились с заданием по снижению себестоимости СМР против сметной стоимости 18 организаций. Допущено удорожание работ в СМУ-2 (начальник Г. Ф. Капакин) и в трест-площадке Иркутсксибжилстрой (управляющий В. С. Анисимов), превысили плановую себестоимость: СМУ-2, ИСЖС, ССУ-3 треста Спецстрой.

Проанализируем, за счет чего допущено удорожание в данных организациях? По материалам — на 323 тысячи рублей, по основной заработной плате — на 58 тысяч рублей, из-за неудовлетворительного использования механизмов — на 47 тысяч рублей. За счет невыполнения плана по объему СМР удорожание по накладным расходам составило 198 тысяч рублей.

С планом по прибыли справились все подразделения, кроме СМУ-2, Иркутсксибжилстрой, УПТК.

В целом объединением при плане 739 тысяч рублей получена прибыль — 951 тысячи рублей. Снижение себестоимости против плана составило 858 тысяч рублей. Однако на достигнутом успокаиваться нельзя. Отдельные организации продолжают работать нерентабельно. Необходимо постоянно заниматься вопросами повышения экономической эффективности производства и в конечном итоге ликвидировать убыточность.

В апреле этого года в Москве состоялось совещание «Совершенствование экономических методов управления строительством в Минпромстрое СССР». В своем выступлении министр Ю. Ф. Соловьев подчеркнул, что мы строим пока очень дорого, неэкономично. Строить и вводить объекты в эксплуатацию любой ценой уже нельзя. Экономику сегодня должны знать все, от руководителя до рабочего. Четкое планирование, строгий контроль за выполнением планов — вот что должно определять планово - экономическую политику предприятия. Таков наказ руководства отрасли, требование времени.

Е. КОМОЛЬЦЕВА,
начальник планово экономического отдела объединения.

ПИСЬМА

С начала года редакция получила 109 писем. 23 содержали критические замечания. На 19 критических материалов, опубликованных в газете, сделаны запросы. Получено 9 ответов.

НА ВАЖНУЮ ТЕМУ

КТО НАУЧИТ?

Уже пятый год мы работаем воспитателями в общежитии № 2 объединения. Скажем прямо, она хоть не из легких, но интересная, творческая. Чтобы добиться ее эффективности, нужна специальная подготовка. Ведь требования по проведению работы по месту жительства постоянно растут.

Было время, когда воспитатели всех общежитий объединения получали такой «заряд творчества» в Доме культуры «Юбилейный» треста Мегионгазстрой. Год в месяц нас учили, как лучше организовать досуг в молодежных общежитиях, как написать сценарий к вечеру. Многие мероприятия, проводимые Домом культуры, были показательными, на них опирались наши дальнейшие действия. Но, к сожалению, такое содружество продолжалось недолго. Теперь у нас таких наставников нет. А жаль: подсказывать, чтобы поставить работу в наших общежитиях на уровень современных требований, воспитателям нужна квалифицированная помощь.

Т. ЕВСИКОВА, Т. КРАЙЧЕНКОВА, воспитатели общежития № 2.

ОТ РЕДАКЦИИ

Важную тему поднимают воспитатели. Более полутора тысяч парней и девушек до 30 лет проживают в пяти общежитиях объединения. Поэтому вопрос существенный, как организовано свободное время молодых строителей. Заниматься этим должны люди увлеченные, подготовленные. Такой опыт у нас имеется. Общежитие № 1 по праву считается одним из лучших в системе Главтюменнефтегазстроя. А как достигнуть такого уровня другим? Видимо, на этот вопрос надо искать совместными усилиями. Ждем предложений, мнений, обмена опытом от других воспитателей, работников жилищной конторы, общественных организаций.

ПИСЬМА С КОММЕНТАРИЕМ

НОВОСЕЛЬЕ ДОЛЖНО СОСТОЯТЬСЯ

«... Мы, работники трест-площадки № 1, уже много лет живем в жилпоселке Пионерском. Обрадовались, когда начали сносить наш городок и переселять семьи в благоустроенные квартиры, но... Снесли всего лишь два ряда вагончиков и то не полностью...». Эти строки коллективного письма жителей поселка Пионерский перекликаются с письмом Р. Ждановой, работницы завода строительных материалов: «...В январе 1984 года я была на приеме по личным вопросам у В. К. Тимофеева. Он обещал, что зимовать в 1985 году моя семья будет в квартире. Однако прошла зима, а мы все еще в вагончиках».

На письма, которые получила редакция от читателей, отвечает В. К. Тимофеев, зам. начальника объединения по кадрам и быту.

— В 1982 году объединением была разработана программа ликвидации балочного, ветхого и аварийного жилья. Она предусматривала полный его снос. К 1985 году, скажем прямо, сделано много: снесены поселки СУ-39, состоящие из 592 семей, вагончики по улице Мира — 187 семей, вагончики домостроительного комбината, состоящие из 123 семей, частично переехали семьи и из поселка Пионерского. В этом пятилетии, кроме поселков объединения, полностью ликвидированы бараки, переселены семьи трех аварийных домов. Таким образом, около 1000 семей улучшили свои жилищные условия.

Но за последний год произошли изменения в структуре сноса, вызванные строительством в Нижневартовске второй очереди ДСК. На месте новостройки оказался поселок комбината, снос которого потребовался незамедлительно. Поэтому сдвинулись и сроки переселения жителей поселка Пионерского.

1984 год был неудачным и в собственном строительстве жилья. Для себя мы не ввели в Нижневартовске ни одного дома.

Многие жители, в том числе и семья Ждановых, хотели бы знать, когда закончится снос поселка? В течение 1985 года (по мере получения жилья от нефтяников) вагоны будут убраны. За 1986—1987 годы будет ликвидирован поселок Спецстроя.

Скажу о порядке сноса Пионерского. Прежде всего, жилищно-коммунальная контора вновь проведет сверку жилья. Это необходимо для уточнения состава семей. Снос будет продолжен рядами. Обеспеченность жильем осуществится в соответствии с жилищным кодексом РСФСР и «Правилами учета граждан, нуждающихся в улучшении жилищных условий и предоставлении жилых помещений в Тюменской области».

Отдельные квартиры будут предоставляться в основном тем, кто проработал на данном предприятии более трех лет.

Руководителям трест-площадки № 1 и треста Спецстрой необходимо сделать все, чтобы избежать аварий в поселке.

ЭТО НАША СМЕНА

Доброй традицией стало у нас на заводе приглашать на коммунистический субботник своих подшефных, учащихся средней школы № 10.

Вот и 4 мая к нам на помощь прибыли ученики 7 «г» класса вместе со своим классным руководителем Ольгой Вячеславовной Мыльниковой. Ребята разделились по бригадам. Те, кто работал в арматурном цехе, собрали более четырех тонн металлолома. В цехе железобетонных изделий ребята убрали территорию.

Всем нашлась работа по душе. Внимательно, доброжелательно встречали школьников в цехах. А как же иначе? «Это наша смена», — говорит бригадир цеха пенополистирола Раиса Кильдибекова. Их юные помощники в этот день загрузили две машины пенополистиролом, который так необходим, как утеплитель, на стройках нашего города.

После дружной работы детвора с аппетитом пообедала в нашей столовой. На вопрос: «Понравилось ли вам на заводе?», — все дружно захлопали в ладоши. Мы поблагодарили ребят за ударную работу и пригласили их еще приходить к нам, на завод.

А. КОСИКОВА, зам. секретаря партийной организации.

ТВОРЧЕСТВО НАШИХ ЧИТАТЕЛЕЙ



«МЫ С ТОБОЙ ДРУЗЬЯ?!».
Фотоэтюд общественного фотокорреспондента **А. Б. СЛОБОДЧИКОВА.**

КОНКУРС МАСТЕРСТВА

Ай да повара!

Состоялся первый конкурс профессионального мастерства поваров детских садов объединения №№ 3, 33, 39, 46.

Конкурс стал настоящим праздником кулинарного искусства, праздником с песнями, танцами, стихами. Пели и танцевали ребятишки детского сада № 46, где проводился конкурс, а повара состязались в умении вкусно и питательно готовить для детей разного возраста: салаты, борщи, бульоны, каши, пышечку. Мастера показали хорошие знания по раскладке блюд, санитарно-гигиеническим требованиям к приготовлению и хранению продуктов, правилам техники безопасности в поварском деле. На конкурс повара представили также и фирменные костюмы. Все они были удобны, аккуратны, красивы и разнообразны: каждый имел свою «изюминку».

Очень нелегко было жюри определить победителя. И все же конкурс есть конкурс, он призван назвать лучшего. Наибольшее количество баллов — 49 набрала шеф-повар яслей-сада № 3 Р. С. Гринь. На втором месте шеф-повар М. И. Нехорошкова из яслей-сада № 46. Всего полбалла отделило ее от победительницы. Третье место разделили Л. А. Панаева и Л. И. Матюшонок — повара детских садов №№ 33, 39.

Всем участницам были вручены памятные сувениры, цветы. Победительница награждена также алой лентой с надписью «Лучший по профессии повар».

В. ЛЕПИХИНА, инспектор по дошкольному воспитанию.

ПОСЛЕ КРИТИКИ

„А ГРУЗ И НЫНЕ ТАМ..."

На острый сигнал под таким заголовком, опубликованный в № 12 нашей газеты, получен ответ от Д. П. Гостюка, управляющего и Т. И. Логуновой, секретаря партийной организации трест-площадки Строймеханизация. В нем говорится:

«Острый сигнал рассматривался на заседании партбюро трест-площадки. Был назначен ответственный за работу строительной техники в поселке Радужном и Новоаганске коммунист, заместитель управляющего по производству А. А. Шумков.

Согласно мероприятий были дополнительно выделены механизмы на причал 300 километр: бульдозер, кран на пневмоходу. На причал в Новоаганск был отправлен дополнительно автокран и бульдозер в целях улучшения там бесперебойной работы.

После принятых мер простоев на причалах по вине Строймеханизации не было».

Получен ответ о принятых мерах также из объединения Стройтранс от заместителя генерального директора С. Н. Фадина.

Мы связались по телефону с Радужным, откуда наш общественный корреспондент Е. Ларионова передала: «Все грузы второго треста с причалов вывезены. Об этом сообщил после проверки начальник КМТС треста № 2 А. В. Ермолаев».

✦ ЮРИСТ КОНСУЛЬТИРУЕТ

ЕСЛИ НАРУШИЛ ДИСЦИПЛИНУ...

В письмах наших читателей встречается вопрос: «Действительно ли уменьшается премия нарушителям трудовой дисциплины по новому месту работы, каков порядок ее уменьшения?». На этот вопрос отвечает Л. И. ТОКМАКОВА, старший юрисконсульт объединения Стройтранс.

Рабочим и служащим, уволенным за систематическое нарушение трудовой дисциплины, прогулы без уважительной причины или появление на работе в нетрезвом состоянии, премия в соответствии с пунктом 6 постановления Совета Министров СССР и ВЦСПС от 28 июля 1983 года № 745 по новому месту работы в течение шести месяцев выплачивается в половинном размере. Это правило распространяется на всех работников предприятий, организаций, учреждений всех отраслей народного хозяйства и на все виды премий, предусмотренных системой оплаты труда, независимо от источников их выплаты. Эта мера материального воздействия не налагается на единовременные поощрения и вознаграждения, а также на премии, выплачиваемые за период работы свыше шести месяцев.

Выплата премий в половинном размере этим работникам в течение шести месяцев работы производится и при перемене ими в этот период места работы по собственному желанию без уважительных причин.

Например, рабочий был уволен за прогулы 15 февраля 1984 года. 25 февраля он вновь устроился на другое предприятие. Через три месяца увольняется по собственному желанию (без уважительных причин). При поступлении на новое производство премии ему будут выплачиваться в половинном размере еще три месяца.

Если же рабочий или служащий в течение трех месяцев (но не меньше) работы на новом предприятии добросовестно относится к своим обязанностям, то коллектив вправе ходатайствовать перед администрацией и профсоюзной организацией о выплате ему премии раньше установленного законодательством срока.

ОБЪЯВЛЕНИЕ

Автобус по маршруту «Нижневартовск — Покачи» следует от управления СМУ-2 (Ленина 3) по понедельникам, средам и пятницам. Время отправления — 7 часов утра.

Администрация СМУ-2.

Редактор Л. БОГОДЕЛОВА.

Наш адрес: 626440, г. Нижневартовск, ул. Менделеева, 13, тел. 6-10-92, 2-02-71
Нижневартовская типография управления издательств, полиграфии и книжной торговли Тюменского облисполкома
Заказ 6029, объем 1/2 п. л., тир. 1800

ПРОЛЕТАРИИ ВСЕХ СТРАН, СОЕДИНЯЙТЕСЬ!

На ударной стройке

ОРГАН ПАРТКОМА, ПРОФКОМА, КОМИТЕТА ВЛКСМ, АДМИНИСТРАЦИИ ПРОИЗВОДСТВЕННОГО СТРОИТЕЛЬНО - МОНТАЖНОГО ОБЪЕДИНЕНИЯ НИЖНЕВАРТОВСКСТРОЙ

ВЫХОДИТ С НОЯБРЯ 1978 ГОДА — № 20 (339). СРЕДА. 22 мая 1985 года — Цена 1 коп.

МЫ—МОЛОДАЯ ГВАРДИЯ



Комсомольско-молодежному коллективу бригады плотников - бетонщиков М. А. Туранова из трест-площадки № 3 поручаются ответственные задания, где требуется высокая квалификация, мастерство в исполнении работ. Не так давно бригада заступила на новый объект — школу № 36 в тринадцатом микрорайоне. По-ударному предстоит поработать парням, чтобы первого сентября школа распахнула свои двери перед детворой нового микрорайона.

Фото Ю. Спиридонова.

Первые в главке

На днях получен приказ-постановление штаба ЦК ВЛКСМ территориального производственного комплекса по освоению нефтяных и газовых месторождений Западной Сибири и Главтюменнефтестроя. В нем подводятся итоги социалистического соревнования молодежных коллективов области за I квартал 1985 года.

В числе победителей — бригады монтажников ДСК В. Д. Архипова и М. П. Колесникова. Они награждаются Почетной грамотой и денежными премиями.

Н. ПОПОВА,
старший инженер ОТиЗ объединения.

...и в городе

Горком ВЛКСМ и штаб ЦК ВЛКСМ по строительству города Нижневартовска подвели итоги социалистического соревнования среди комсомольско-молодежных коллективов строительных предприятий.

Лидерами соревнования названы бригады объединения А. Топчего — дорожные рабочие из ССУ-5 треста Спецстрой, В. Архипова и М. Колесникова — монтажники, М. Долгашова и Н. Архиповой — штукатуры-маляры с домостроительного комбината. Им вручены грамоты ГК ВЛКСМ.

С. КВИТКО,
секретарь комитета ВЛКСМ объединения.

ДЕРЗАЙ, МОЛОДОСТЬ!

18 МАЯ СОСТОЯЛСЯ СЛЕТ МОЛОДЫХ СПЕЦИАЛИСТОВ НИЖНЕВАРТОВСКСТРОЯ

... Шумно, весело было в минувшую субботу в школе искусств. Встречались «однокашники», теперь уже коллеги — молодые специалисты, инженерная смена объединения Нижневартовскстрой. На слет прибыли новички, которые только утверждают себя на производстве, и те, кто стал своим, уважаемым, авторитетным человеком на стройке. Они уже командиры производства, но свежи еще воспоминания о студенчестве, и так хочется вернуться в это, как теперь кажется, беззаботное время, хотя бы на несколько часов.

О работе молодых специалистов, их закреплении на производстве, о трудностях, с которыми приходится сталкиваться молодым, в своем выступлении рассказал М. Х. Тхаколов, председатель объединенного совета молодых специалистов, начальник цеха завода крупнопанельного домостроения.

Сегодня в объединении 131 молодых специалиста со стажем работы до 3 лет. Все они успешно прошли стажировку на производстве, в отделах подразделений объединения. Особенно плодотворно работают с молодыми в тресте Спецстрой. Здесь к начинающим внимательное, доброжелательное отношение. С. В. Дремин, М. А. Морошан, С. В. Федоров, С. П. Тараненко — все они, выдержав первый экзамен на производстве, утверждены в должности инженеров.

Доверяют молодым, возлагают на них большие надежды, поручают ответственные участки работы и в других коллективах. Мастер, начальник проектно-сметной группы — такого начало трудового пути молодого специалиста Валентины Зубоной из первого треста. До начальника технического отдела дорос Екатерина Кукушкина, которая начинала здесь инженером.

Хорошо знают в тресте № 2 Галину Викторовну Слесарчук, приехавшую в Радужный в 1982 году после окончания Куйбышевского строительного техникума.

Начинала она с должности штукатура. Через год она стала — инженером ПТО. Честная, трудолюбивая — такой ее знают в тресте. В этом году радужнинские строители избрали Галину Викторовну депутатом в поселковый Совет народных депутатов.

И таких примеров можно привести немало.

Полезные, добрые начинания на счету молодых специалистов объединения. Об этом говорили председатели советов трест - площадки № 1 — Т. А. Мишина, ДОК — В. Ю. Борисов, треста Спецстрой — И. А. Снегирева, второго треста — П. Г. Крупский.

...Молодые специалисты — строители не подведут. Творческий поиск, добросовестный труд, активная жизненная позиция должны стать главным у подрастающей смены строителей. Об этом говорится в их рапортах, это записывается и обращение участников слета ко всем молодым специалистам объединения.

Л. ВАСИЛЬЕВА.

Обращение

КО ВСЕМ МОЛОДЫМ СПЕЦИАЛИСТАМ ОБЪЕДИНЕНИЯ

Нам, недавним выпускникам вузов и техникумов, выпала высокая честь трудиться на одной из славных Всесоюзных ударных комсомольских строек — строительстве города Нижневартовска, новых молодых сибирских городов Мегиона и Радужного, поселка Покачевского.

Большие надежды связывает страна с развитием нашего нефтяного края. Нелегко дается тюменская нефть. Но промысловики делают все, чтобы обеспечить выполнение намеченных партией рубежей. Ценное энергетическое сырье месторождений Нижневартовского района должно быть сдано Родине в запланированных объемах. Такую задачу решают сегодня нефтедобытчики. Большая роль в этом принадлежит и тем, кто возводит для них в городах и поселках современные жилые дома, школы, детские сады, магазины, больницы.

Планы строителей, их обязательства возрастают год от года. В их успешном осуществлении нам, молодым командирам производства, принадлежит немалая роль. Возглавляя трудовые коллективы, мы должны показывать пример добросовестного отношения к работе, честного исполнения производственной, государственной дисциплины, активно участвовать в движении за коммунистический труд, способствовать внедрению в строительное производство передовых достижений науки и техники, вносить конкретный вклад в экономию материалов, энергии, топлива, участвуя в рационализации, изобретательстве, поддерживая новаторское отношение к труду у рядовых строителей.

Доброй традицией по примеру передовых рабочих, ветеранов труда, должно стать наставничество молодых специалистов, которые уже приобрели опыт работы, над теми, кто недавно пришел на стройку после вуза или техникума.

Обращаемся ко всем специалистам, работающим на стройках, в цехах промышленных предприятий объединения. Перед коллективом объединения Нижневартовскстрой стоят сложные и ответственные задачи. Будем же работать над их осуществлением с полной отдачей сил, с энтузиазмом, творческим горением! Достойно встретим XXVII съезд Коммунистической партии!

Рубежи бригады В. Архипова

«Поселок Покачи. Дом № 52». Такой адрес сегодня у комсомольско-молодежной бригады Виктора Архипова. На ответственном, переднем участке строительства трудится молодежный коллектив. Настроение у ребят бодрое — заканчивают монтаж первого этажа жилого дома.

Есть причины для хорошего настроения у монтажников. Решением обкома ВЛКСМ этой бригаде присвоено имя 40-летия Победы. А чуть раньше комсорг Александр Дмитриев привел на покачевскую стройку переходящий вымпел — его присудило коллективу комсомольское бюро комбината за ударную работу.

Еще одно важное событие произошло в бригаде на днях. Сменный мастер Роман Шарафеев был принят кандидатом в члены КПСС.

О. СУРКОВА,
секретарь комитета ВЛКСМ ДСК.

✦ КОНКУРС МАСТЕРСТВА

На старт, маляры!

Позавчера на детском саде № 35 в пятнадцатом микрорайоне начался конкурс профессионального мастерства среди маляров объединения.

...Уже третий день на корпусе детского сада № 35 разгораются страсти: идет борьба за звание «Лучший маляр объединения 1985 года». Вступили в соревнование пять звеньев отделочников: Л. М. Калиновой и Л. Д. Коробейниковой из СУОР, Л. А. Гончаровой с домостроительного комбината, Т. Г. Ивасюк из трест-площадки Иркутскэнергостроя, Д. Г. Юнусовой из трест-площадки № 1. За пять дней конкурса предстоит выполнить отделочных работ на площади в 5188 квадратных метра.

...Короткий митинг. Напутственные слова главного инженера СУОР В. С. Дмитриева, зачтение условий конкурса Н. Д. Поповой, старшего инженера ОТиЗ и... закипела работа. Звенья, получив задания, начали соревнование за звание лучшего.

И. БУРДУКОВА,
инженер ОТиЗ объединения.

✦ ВЕСТИ ИЗ ПАРТИЙНЫХ ОРГАНИЗАЦИИ

БЕРЕГИ НАРОДНОЕ ДОБРО

Состоялось заседание партийного бюро объединения Нижневартовскстройтранс. На обсуждение был вынесен вопрос «Об организации воспитательной работы с ИТР и рабочими автобазы № 5 по сохранности социалистической собственности и бережному расходованию топливно - энергетических ресурсов».

С отчетом выступил директор автобазы Ю. М. Заяченко.

На партийное бюро были приглашены также начальники автоколонн, мастера-прорабы, водители, наставники. Партийное бюро отметило недостаточную работу по воспитанию коллектива автобазы № 5 в духе бережного расходования горючего, электричества, запчастей.

В постановлении намечены меры по усилению контроля за расходованием материально - технических, топливно - энергетических ресурсов в свете апрельского (1985 г.) Пленума ЦК КПСС.

Н. ЯСТРЕБКОВ,
секретарь партийного бюро объединения Стройтранс

ВМЕСТЕ С ШЕФАМИ

В тресте Спецстрой состоялось заседание партийного комитета с повесткой дня «О работе партийной организации треста совместно с подшефной школой № 3 в свете решений школьной реформы по профессиональной ориентации учащихся».

В заседании приняли участие члены комитета ВЛКСМ, работники профкома треста и партийного бюро школы № 3.

Производственники и педагоги наметили ряд мер по укреплению шефских связей со школой, по созданию там материальной базы, направленной на усиление профессиональной ориентации школьников. Решено создать единый педагогический отряд, закрепить за классами цеха. До 25 мая будут разработаны условия совместного социалистического соревнования «Бригада — класс». В автобазе № 6 намечено открыть цех-класс на 20 рабочих мест, где учащиеся будут осваивать автодело.

Школа и трест заключили трудовой договор на проведение работ по благоустройству микрорайонов с участием школьников. Пройдут такую производственную практику 210 учащихся.

В. ИВАНОВ,
секретарь парторганизации Спецстроя.

ТРЕЗВОСТЬ — НОРМА ЖИЗНИ!

ПРЕДАТЕЛЬСКАЯ ЧАРКА

Центральный Комитет КПСС принял постановление «О мерах по преодолению пьянства и алкоголизма».

В рабочих коллективах строителей объединения проходит живое, заинтересованное обсуждение документа партии. Сегодня мы рассказываем о работе товарищеского суда трест-площадки № 3 по борьбе с пьянством.

...Он стоял перед нами бледный, небритый, с опухшим от пьянства лицом. За чудовищно внешней скорлупой трудно было представить, что этому человеку всего-навсего 25 лет. Возраст, когда жизнь особенно прекрасна, когда можно так много сделать, так много узнать. Молодость. А он с промчался на бутылку водки.

Теперь А. Бахметьев уже не работает у нас в трест-площадке № 3. На заседание товарищеского суда пригласили его бригадира. Накатывали. Он пообещал, что больше не повторится. Мастер участка. где работал Бахметьев, А. Рау сделал то же самое. Вместе с другими комсомольцами Людмила ходила домой к Бахметьеву, говорила с родителями. Но стоило девчатам чуть ослабить контроль, он снова срывался: пил, прогуливал.

Уже несколько лет я член товарищеского суда треста. Кого мы чаще всего приглашаем на свои заседания? Пьяниц-прогульщиков. Умышленно ничто это одним сложным словом. Ведь выпивоха — потенциальный прогульщик. Там, где у человека с наклейкой постоянная прописка, нечего и говорить о трудовой дисциплине, высокой производительности.

Не так давно, разбирали троих: плотников-бетонщиков Р. М. Габитова, А. А. Павленка, стропальщика В. Е. Зубова. Причина все та же: появление на работе в нетрезвом состоянии. Товарищеский суд решил Габитову и Зубову снять с премии. Павленку — выговор. Лишать всех видов премии Зубова сроком на один месяц. Габитова — на три. К Павленку меры приняты крутые, к сожалению, его фамилия значится в наших протоколах не первый раз. Было решено ходатайствовать перед администрацией об увольнении плотника - бетонщика Павленка.

Иногда прямо на суде выясняется, что человек и рад бы бросить пить, но не может. Ведь алкоголизм — опасная болезнь. В таких случаях направляем лечиться. Недавно и свои бригады после лечения вернулись два человека. Работают неплохо, в пьянстве не замечены.

Но, безусловно, к таким серьезным мерам мы прибегаем в крайних случаях. Лишение всех видов премиальных, перенос отпусков на зимний период, смещение очереди на получение жилья — вот основные виды наказания. И для многих этого достаточно, чтобы «отрезветь». В семье рассчитывали на папину премию, а он ее «прогулял». Планировали все вместе отдохнуть летом у бабушки или съездить к морю — и все срывалось. А если и долгожданное новоселье отодвигается из-за папы — тут уж ему серьезный семейный суд выдержать придется.

Всякое преступление заслуживает наказания. Это понятно. Но члены нашего товарищеского суда — известные всему объединению бригадиры Ф. Ф. Нуркаев, Б. М. Темирболатов, плотник Н. Н. Дочуайло, штукатур-маляр М. Ф. Титова, начальник участка Н. В. Маркин, бессменный председатель, большой энтузиаст этого дела начальник производственного отдела треста В. И. Прутовых — считают, что не менее важно проводить воспитательную работу. Не одно заседание суда не проходит скоротечно, впопыхах. Всякий раз это — обстоятельный разговор в присутствии бригадира, звеньевых. После каждого заседания в течение двух — четырех дней выпускаем восемь-десять «молний»: кого за что и как наказали. Вывешиваем их и в тресте, на участках, и крупных бригадах. Это тоже играет не последнюю роль в борьбе с пьянством.

Товарищеский суд существует в трест-площадке уже пять лет. Если сравнить протоколы минувших 1980—1983 годов с нынешним, то ощутимо чувствуется разница. По десять, двенадцать человек вызывали тогда на заседания. Теперь — по два, три. Приятно отметить, что среди прогульщиков, пьяниц нет кадровых рабочих. Как правило, это люди, проработавшие у нас полгода, год, полтора.

Пьянство — зло. Это знает каждый. Но порой не каждый может с ним справиться. Наша задача — помочь.

П. ЖУКОВА,
юрисконсульт трест-площадки № 3.

ПОКЛОНИМСЯ ВЕЛИКИМ ТЕМ ГОДАМ

Шел солдат аллеей парка...

В РАДУЖНОМ ЗАЛОЖЕН ПАРК ПОБЕДЫ



Торжественным митингом, факельным шествием отметил Радужный 40-летие Победы над фашистской Германией. В этот праздничный день в поселке был открыт парк Победы. Председатель поселкового Совета Н. М. Табалин вручил секретарю комсомольской организации треста № 2 Александру Быкову символический ключ от парка.

— Этот ключ для нас, комсомольцев 80-х, очень дорог, — сказал в ответном слове Александр.— Ведь он символ преемственности поколений, передачи опыта, традиций старших молодежи. И эти традиции, светлую память о тех, кто жизни не жалел ради нас, мы пронесем через годы.

Комсомольцы второго треста стали одними из инициаторов открытия парка Победы. Отлично потрудились они здесь на субботнике 4 мая, их руками заложен будущий обелиск героям, павшим на войне.

О суровых, незабываемых днях, о героизме, стойкости советских солдат, отстоявших мир и жизнь на земле, поделился воспоминаниями ветеран Великой Отечественной войны, награжденный многими орденами и медалями, начальник участка малой механизации треста № 2 А. А. Дмитриев.

Стропальщик КМТС М. И. Нестеров родился в год Победы. Его жизнь и жизнь его сверстников проходила под мирным небом. «Мир отстояли — мир защитим» — это стало основной мыслью его речи. Выступали на митинге и работники других организаций Радужного.

А. АНТОНОВ,
секретарь партийной организации треста № 2.

Почетный караул пионеров и школьников, молодых производственников Радужного у входа в парк Победы.

Фото А. Стардева.

✦ В СЕРДЦЕ КАЖДОМ

ПОЧЕТНОЕ ЗАДАНИЕ

Бригада М. М. Шагалиева из трест-площадки Жилстрой с честью справилась с ответственным заданием по реставрации памятника землякам, погибшим в годы Великой Отечественной войны.

...Когда бригадир Масхат Магданович вернулся из треста и сообщил о внеочередном, важном задании, мы задумались. Предстояло в очень короткий срок выполнить реставрационные работы на памятнике землякам, погибшим в годы Великой Отечественной войны.

Не простое дело поручалось бригаде. Но, видно, верили нам. Стабильное выполнение плана. Высокое качество работ. Надежность. Дисциплинированность. Эти показатели, видимо, были неоспоримы, если из всех бригад поручили реставрацию памятника именно нам.

Прикинули на собрании, подсчитали, получилось: рабочих смен не хватит, чтобы сдать объект в установленный срок. И тогда решили: работать сверхурочно. Две недели подряд все четырнадцать членов бригады оставались после смены и не уходили домой пока не перевыполнялось дневное задание. Два выходных работали всем составом, чтобы в срок закончить его. И своего добились: на два дня раньше предъявили работы на памятнике. Дружно трудилась бригада. Ветераны А. Кизаев, А. Хасанов, Н. Габдрахманов и другие подавали пример молодым. Мы, молодежь — С. Алексеев, М. Худайназаров, Э. Прасин, А. Синяев не отставали от старших.

У всех нас в те дни было одно желание: выполнить поручение так, чтобы не было стыдно перед памятью погибших. Как это получилось, судить ветеранам войны, жителям города.

...9 мая, в день Победы все члены нашей бригады в колонах праздничного шествия побывали у памятника павшим землякам. Горды мы были в те торжественные минуты: частица нашего труда есть в большом, всенародном деле по увековечиванию памяти подвига советского народа в Великой Отечественной войне.

Г. АВЕТЯН,
плотник-бетонщик, секретарь комсомольской организации трест-площадки Жилстрой.

Редактор Л. БОГОДЕЛОВА.

Наш адрес: 626440, г. Нижневартовск, ул. Менделеева, 13, тел. 6-10-02, 2-02-71
Нижневартовская типография управления издательств, полиграфии и книжной торговли Тюменского облисполкома
Заказ 636-1 объем 1/2 п. л., тир. 1800

ПРОЛЕТАРИИ ВСЕХ СТРАН, СОЕДИНЯЙТЕСЬ!

На ударной стройке

ОРГАН ПАРТКОМА, ПРОФКОМА, КОМИТЕТА ВЛКСМ, АДМИНИСТРАЦИИ ПРОИЗВОДСТВЕННОГО СТРОИТЕЛЬНО - МОНТАЖНОГО ОБЪЕДИНЕНИЯ НИЖНЕВАРТОВСКСТРОЙ

ВЫХОДИТ С НОЯБРЯ 1878 ГОДА — № 21 (340). СРЕДА, 29 мая 1985 года — Цена 1 коп.

✦СООБЩАЕМ ПОДРОБНОСТИ

С КЕМ ДРУЖИТ УДАЧА

Вот и позади эти трудные, напряженные пять дней конкурса. Звенья-соперники собрались в последний раз вместе в актовом зале детского сада № 35, чтобы назвать имена мастеров — лучших маляров объединения.

Устали девчата. Всю неделю они были подчинены одному: сделать больше, лучше. А это требовало максимального напряжения сил, ведь на конкурс собрались представители передовых бригад. Уже первый день конкурса показал, что борьба предстоит упорная. Средняя выработка в звеньях достигла 230 процентов. И с каждым днем накал возрастал. Фамилии звеньевых Л. Д. Коробейниковой (СУОР), Л. М. Кальяновой (СУОР), Л. И. Гончаровой (ДСК) чередовались в лидерах дня. Трудновато пришлось жюри при подведении итогов. После придирчивого осмотра выполненных работ, подсчетов, споров определились сильнейшие. Наивысшая выработка, отличное качество у звена Л. М. Кальяновой из управления отделочников. Ему присуждено первое место. Не многим отстали маляры из этого же коллектива Л. Д. Коробейниковой. Они на втором месте. Им вручен приз за грамотную организацию работ, применение средств малой механизации. На третьей ступеньке пьедестала — иркутяне, звено Т. Г. Иваськок. На четвертом и пятом — звенья Л. И. Гончаровой (ДСК), Д. Г. Юнусовой (трест-площадка № 1).



На снимке Ю. Спиридонова один из лидеров конкурса — маляры звена Л. Д. Коробейниковой из СУОР.

И. БУРДУКОВА, инженер ОТиЗ объединения.

ПУСКОВЫЕ — В СТРОЙ!

РЕЗЕРВЫ — В ДЕЛО

К штукатурным работам на школе отделочный участок приступил в конце марта. Две комплексные бригады — К. И. Паламарчук и Л. В. Мелешко — взяли в работу по готовому блоку и организованно приступили к отделке. Школа — объект первостепенной важности. И, понятно, в учет надо пять все резервы.

На счету у нашего участка не один объект соцкультбыта в Радужном. У нас опытные, квалифицированные рабочие. Поэтому на таком объекте, как школа, где под штукатурные, малярные работы отводятся большие площади, нам есть где развернуться, показать свое мастерство. Кроме собственной сноровки, хорошим подспорьем нам служит малая механизация, и частности, затирочные машины, электрокрасконульты, штукатурные агрегаты.

Бригады трудятся в стабильном темпе, но нас подводят... каменщики. Ведь идем мы за ними, что называется, по пятам. Однако больше беспокоят нас смежники-сантехники, вентиляционники. Они постоянно сдерживают отделочные работы.

Есть на участке и другие трудности. Очень некачественная приходит с завода строительных материалов столярка, по сути дела, сырец, полуфабрикат. И до «заводской готовности» приходится доводить ее уже здесь, на месте. А это наши убытки, которые складываются из дополнительных денежных, трудовых затрат, потерь времени. Иной раз смотришь, все показатели «на уровне», а себестоимость — высока. Хоть и не по своей вине, а выходит, плохо сработал участок.

Или перестройка по ходу работ. По проекту нам положена в качестве утеплителя минплита. Но ее нет, поэтому используем керамзит. Теперь и он кончился, говорят, берите фибролит. Согласитесь, подобные отклонения от проекта не улучшают качество работ.

Существует такое понятие — комплексная инженерная подготовка объекта. Именно о ней должна предварительно позаботиться служба снабжения. Но пока наши снабженцы в этом направлении плохо работают. Отсюда такие сбои и незапланированные перестройки.

В. КРУПЕНЯ, начальник отделочного участка СМУ-2 треста № 2.

Работай, Обь!

ТРИ ИНТЕРВЬЮ О НАЧАЛЕ НАВИГАЦИИ НА ПРИЧАЛАХ ОБЪЕДИНЕНИЯ

По Оби отправились в рейс первые баржи и теплоходы.

Наш корреспондент Л. Рвацева побывала в управлении производственно - технологической комплектации, встретилась с работниками управления и задала им один вопрос: «Навигация-85: [illegible] планы и особенности?».

ЛЕОНИД МИХАЙЛОВИЧ ПЕНЬКОВОЙ, ГЛАВНЫЙ ИНЖЕНЕР:

— В этом году только водой предполагается перевезти около 55 тысяч тонн различных грузов. Мероприятия по подготовке к навигации почти выполнены. Дело за небольшим — ограждение водного участка и дорога к нему. Доделаем это в ходе навигации.

10 крановщиков-электромехаников повысили свою квалификацию на курсах. Отремонтированы и сданы причалы. Работать в этом году будут 12 барж, 10 теплоходов, 3 плавкрана.

Главная задача нынешней навигации — своевременная доставка грузов в поселки Покачевский и Радужный. Задача, прямо скажу, не из легких, поэтому коллективу нашего управления предстоит мобилизовать все силы для ее успешного осуществления.

В этот сезон мы будем работать по новой системе оплаты труда — в зависимости от выполнения плана. А несколько позже некоторые звенья теплоходов и барж перейдут на бригадный подряд.

НИКОЛАЙ СТЕПАНОВИЧ ПОБЕДЕННЫЙ, НАЧАЛЬНИК ВОДНОГО УЧАСТКА:

— Эта навигация для нас, речников, во многом отличается от предыдущих: работать мы будем по технологическим картам. Что это значит? Каждый рейс на Покачи, в Радужный или в Новоаганск будет подробно расписан. Сколько экипаж затрачивает времени на погрузку, на водный путь, на разгрузку — будет рассчитано все (учитывается даже непредвиденный ремонт в пути). Так реально, грамотно будет определен план каждому.

Но есть проблемы, которые нас всерьез беспокоят. Связь плавсредств с «землей». Обеспечение теплоходов, плавучих кранов запчастями, определенными марками горюче-смазочных материалов. Сегодня — это беда. Без одного, другого и третьего трудно будет в навигацию.

ЮРИЙ ПРОКОПЬЕВИЧ ОШКАРЕВ, СТАРШИЙ КРАНОВЩИК - ЭЛЕКТРОМЕХАНИК:

— К этой навигации мы собственными силами смонтировали плавучий кран. В. М. Шиков, А. И. Бирюков и я работали на сборке в Новосибирске. Многому научились, овладели смежными профессиями. Теперь сами и оценим свою работу.

Все готово к отправке в Покачевский, где мы пробудем все лето. Каюты для жилья, красный уголок, кухня, душевая комната. Сами красили, настилали линолеум, наводили уют в рабочих отсеках и в отсеках «домашних». Опробовали уже рабочие двигатели теплохода. Подготовиться надо основательно, работа предстоит жаркая. Могу сказать, от имени экипажа нашего плавкрана — строителей новых поселков не подведем, грузы будем разгружать в срок и в сохранности.

ПОСЛЕ КРИТИКИ

„ЗАЩИТА: ПРОТИВО... БУМАЖНАЯ"

На статью под таким заголовком, опубликованную в газете 3 апреля, сообщаю, что, действительно, 27 февраля нынешнего года при выгрузке бензина произошло загорание автобензовоза. Это случилось потому, что бензовоз объединения Стройтранс не был оборудован средствами пожаротушения, искрогасителями.

На повышенном пути силами трест-площадки № 1 начато строительство промежуточного склада ГСМ, соответствующего правилам Госпожнадзора.

В настоящее время эксплуатация бензовозов допускается только с разрешения Госпожнадзора.

Прежние приспособления для слива ГСМ убраны, изготавливаются новые, в ближайшее время они будут установлены.

Л. ПЕНЬКОВОЙ, главный инженер УПТК.

✦НОВОСТИ

Выездной совет ученых

22—23 мая в Нижневартовске проходило выездное заседание Научного Совета Академии медицинских наук СССР под председательством академика Е. И. Чазова. Оно было посвящено проблемам кардиологической службы в районах интенсивного промышленного освоения природных богатств Сибири.

С докладом «Основные направления научных исследований в области кардиологии и перспективы их дальнейшего развития» выступил перед собравшимися академик Е. И. Чазов.

Он остановился на основных моментах работы ученых, медицинских учреждений по предупреждению и лечению этой группы болезней. В его докладе значительное место было уделено профилактической работе. В этом деле большая роль отводится предприятиям, которые должны заботиться о здоровье людей, считать его главным достоянием. Такое отношение к человеку важно воспитать в коллективах промышленных предприятий молодых, быстро развивающихся городов Западной Сибири, где суровые климатические условия, значительные физические перегрузки, связанные с условиями, организацией труда, неблагоприятно влияют на организм человека.

На заседании Научного Совета выступили В. Ф. Олейниченко (Томск), К. Р. Седов (Иркутск), В. А. Матюхин (Новосибирск), Л. Ф. Орловская (Нижневартовск). Их выступления затронули проблемы медицинского обслуживания в условиях вахтового метода труда, развитие сердечно - сосудистых заболеваний в городах Тюменской и Томской областей.

Перед членами Научного Совета, нижневартовцами выступил космонавт-исследователь О. Ю. Атьков.

Л. НИКОЛАЕВА.

1 ИЮНЯ — МЕЖДУНАРОДНЫЙ ДЕНЬ ЗАЩИТЫ ДЕТЕЙ

✦ОТ ДВУХ — ДО СЕМИ

ПОСЕЛИЛОСЬ В ДОМЕ ЛЕТО



Ровный ветер нахально бросает в лицо песчаную пыль на всем пути в «Буратино». Хотелось спрятаться от него, проникнуть в помещение и холодного. А у ребят в детском саду было лето. В резиновых тапочках, одних трусиках они спешили скорее окунуться в бассейн.

Физкультпривет — Знакомым тем отдалось приветствие «подготовишек» своему педагогу по плаванию Нине Яковлевне Сельвяевой.

Весело разминались под ее упражнения на «суше» и — бассейн наполнился жизнерадостным, озорным смехом, шумом детворы. Хорошо поплескаться, да еще всем вместе, в теплой, ласковой воде! Тем более, что за окошком холодно.

Устроили этот подарок малышам детского сада № 39 очень неравнодушные взрослые люди. Много было забот, волнений у заведующей Галины Николаевны Базуки-ной, медсестры Валентины Александровны Гладковой, прежде чем открылся бассейн. В выходные дни, после работы приходили сюда родители А. Галимова, П. Анисимов, А. Гальд — помогали отрегулировать электропроводку, укрепить глазурованную плитку... Работали здесь и шефы — комсомольцы УПТК.

И нет всем им большей награды, чем мокрые, счастливые, после купания, мордашки мальчишек и девчонок.

Бассейн в «Буратино» — не единственная достопримечательность. По-летнему, в мороз и непогоду гуляют здесь дети в зимнем саду, где свой микроклимат, вполне устраивающий ребят и защищающий их от простудных заболеваний. Простывать, кашлять, «сидеть на больничном» воспитанники этого детского сада стали вдвое меньше, чем в прошлом году.

Целая система мер разработана здесь, чтобы укрепить здоровье юных северян. Этой осенью в «Буратино» появится новая процедура для детей — прием кварцевых лучей. Так что лето поселится в детском саду полным комплексом.

Л. РАДАЕВА



ПОСЛЕСЛОВИЕ К ФЕСТИВАЛЮ

СПОЕМТЕ, ДРУЗЬЯ...

...Отгремели аплодисменты, закончился заключительный концерт. Песенники его лауреаты фестиваля самодеятельного творчества, посвященного Великой Отечественной, тем, кто ковал Победу на фронте и в тылу, а сегодня занят миром, созидательным трудом.

Но терпкость к фестивалю. Что он показал? Первое, что должно быть отмечено и зрителями и зрителями — стало большое участие художественной самодеятельности. И третьем туре участвовало свыше восьми коллективов, более 200 самодеятельных артистов.

Качество растет и исполнительское мастерство. Лауреатом третьего тура фестиваля стал коллектив треста Спецстрой. Чувствовалось, здесь к фестивалю готовились серьезно, загодя. Поэтому и программа у них получилась цельной, многожанровой. Это и стихи собственного сочинения работницы автобазы № 6 Татьяны Пенкиф, и песни в исполнении инженера ПТО УМР Ирины Толоконной, и литературно-музыкальная композиция «Голосуем за мир». Как всегда порадовал ВИА «Партовчане». Приготовили спецтрестовцы и сюрприз. На фестивале дебютировал духовой оркестр. Он пока единственный в объединении, но хочется верить, что найдутся последователи у любителей духовой музыки и в других подразделениях.

Разнообразной была концертная программа ДДК. На высоком уровне было выступление академического хора. Мастерски были исполнены танцы группой девушек из детского сада № 39. Но особенно тронула сердца зрителей композиция «Память», подготовленная бригадой детского сада № 3. Девушки - воспитатели, другие работницы этого детского учреждения под руководством Л. Хусид, заняли в этом туре первое место.

Не хуже были и другие агитбригады. Проникновенно прозвучало выступление культармейцев из трест-площадки № 1. Они посвятили его молодогвардейцам.

Всего семь минут были на сцене члены агитбригады УПТК, но они нашли такие слова о войне, о победе, так сумели донести их до слушателя, что у присутствующих на глазах появились слезы.

Приятным открытием стало выступление народного хора из треста № 2. Хор недавно организовался. Но его уже хорошо знают и Радужном. Руководит им энтузиаст своего дела, инженер треста А. Шаталова.

Менее массовым было на фестивале представительство домостроительного комбината, трест-площадки № 3, объединения Стройтранс. Однако выступления их самодеятельных артистов заслуживают доброго слова.

Участвовали в фестивале и дети работников подразделений: Оксана Стрекадина, Лена Климова, Лена Сенник, Эдик Петриченко.

Проведение фестиваля всколыхнуло народные самодеятельные таланты. Нужно их растить, воспитывать — заниматься народным творчеством самым серьезным образом. В этом, безусловно, один из путей укрепления наших трудовых коллективов.

Профком объединения подвел итоги фестиваля самодеятельного творчества, посвященного 40-летию Победы. Победителями названы: трест Спецстрой (первое место), жилищно - коммунальная контора (второе место). Среди агитбригад: агитбригада трест-площадки № 1 (первое место), агитбригада детского сада № 3 ЖКК (второе место). Победителям вручены дипломы.

В. СПЕКТОР,
член жюри.

О КУЛЬТУРЕ СТРОЙКИ

ОРИЕНТИР НА ЭТАЛОН

Коллектив трест-площадки Жилстрой 1 занял второе место по охране труда и технике безопасности среди предприятий Главтюменпромстроя.

Подведены итоги этого соревнования и внутри предприятия. Первое место присуждено коллективу базы ОГМ, второе — бригаде плотников бетонщиков М. М. Шагалиева. Им вручены Почетные грамоты, денежные премии. Отмечена активная работа общественных инспекторов по охране труда и технике безопасности: Ю. П. Ефименко, Н. З. Потмашова, М. Ю. Полянского, Н. А. Гусака, Б. П. Шпака, Н. З. Идуллаева.

Молодцы, общественники, хорошо поработали!

Но вопрос культуры производства не снимается с повестки дня. Важно, чтобы о ней думали, беспокоились не только общественные инспекторы, а каждый, кто работает на строительной площадке. У нас, к сожалению, как бывает? Приходишь на объект — мастер ли прораб — на рабочем месте и... без каски. Как после этого заставить рабочего одеть ее, если у него перед глазами живой пример? Или — бытовки. Неуютно, грязно. Искать ответственных бесполезно. Их нет.

Думается, надо шире понимать лозунг «Работать без травм и аварий». В этот призыв обязательно должны быть включены такие понятия, как чистота, порядок на рабочих местах, в бытовках. Пусть каждый член бригады будет отвечать за свой участок: один — за чистоту бытовых помещений, другой — за освещение, а кто-то, и при сокращении коэффициента трудового участия с каждого члена бригады спросить не только за выполнение плана, но и за выполнение общественной работы.

Чтобы рабочие коллективы могли правильно, грамотно организовать свой труд, решено на акушерском корпусе, столовой-заготовочной создать показательные объекты-эталоны высокой культуры производства.

С. МАРТЫНОВА,
старший инженер по технике безопасности трест-площадки Жилстрой.

✦СПОРТ

ЛИДЕРАМ ТЕСНО

В Радужном прошел турнир по мини-футболу среди строительных организаций. В нем приняли участие сборные СМУ-1, СМУ-2, СМУ-3 треста № 2, автобазы № 9 Стройтранса, Перминбурстроя и другие. Всего восемь команд.

С первых же матчей завязалась упорная борьба. Игроки проявили бойцовские качества, продемонстрировали неплохую технику. После двух туров соревнований в лидерах определились лидеры: это команды СМУ-1, СМУ-2, СМУ-3, автобазы № 9. Именно они поведут спор за призовые места. Особенно напряженным был матч между футболистами СМУ-1 и СМУ-2. Команды играли на равных. Счет 1:1 сохранялся до середины второго тайма. Но под конец игры спортсмены СМУ-2 проявили больше активности, настойчивости и одержали победу. Они награждены Почетными грамотами и сувенирами. Лучшими игроками турнира признаны: вратарь команды автобазы № 9 А. Мерения, защитник сборной СМУ-1 С. Кисин и нападающий из второго строительно-монтажного управления Г. Ованкиян.

И. АРТЮХ,
зам. секретаря комсомольской организации треста № 2.

✦ НОВОСТИ

МЫ ХОТИМ МИРА

В рабочих коллективах объединения Нижневартовскстрой продолжается сбор подписей под воззванием Всемирного Совета Мира против космических войн.

Недавно мы, рабочие, инженерно - технические работники автобазы Стройтранс прочитали в газете «Правда» призыв сессии Президиума Всемирного Совета Мира ко всем народам мира. Этот документ очень взволновал нас.

40 лет советский народ живет в мире, без войн. Но никто не забыт и ничто не забыто. У всех у нас есть погибшие во второй мировой войне. Мы говорим: нет войне! Мы хотим мира на Земле и в космосе.

Присоединяем свои голоса к призыву.

Работники объединения Стройтранс, всего 150 подписей.

НИ ПУХА, НИ ПЕРА!

...Вот и отзвенел в последний раз школьный звонок выпускникам школы рабочей молодежи. У них начала горячая пора — экзамены.

В. Ветковский, М. Газизова, Ф. Гильманова, З. Попова, М. Василенко и другие работники домостроительного комбината засели за билеты.

18 молодых домостроителей обучались в этом году в школе рабочей молодежи. 7 получат скоро аттестаты о среднем образовании.

О. СУРКОВА,
секретарь комсомольской организации ДСК.

БОЙ — ПЬЯНСТВУ

В коллективах автобаз № 5 и № 7 объединения Стройтранс прошли рабочие собрания, на которых водители заинтересованно, по-деловому обсудили последнее постановление партии и правительства о мерах по преодолению пьянства и алкоголизма. С информацией по этому вопросу выступили директоры автобаз Ю. М. Зайченко и В. И. Махмутов.

Рабочие в своих выступлениях поддержали меры, направленные против пьянства и алкоголизма предложили более решительно и жестко спрашивать с любителей выпить, с нарушителей дисциплины.

Н. ЯСТРЕБКОВ,
секретарь партийной организации объединения Стройтранс.

Редактор
Л. БОГОДЕЛОВА.

Наш адрес: 628440 г. Нижневартовск, ул. Менделеева, 13, тел. 3-10-92, 2-02-71
Нижневартовская типография управления издательств, полиграфии и книжной торговли Тюменского облисполкома Заказ № 681 объем 1/2 п. л., тир. 1800

ПРОЛЕТАРИИ ВСЕХ СТРАН, СОЕДИНЯЙТЕСЬ!

На ударной стройке

ОРГАН ПАРТКОМА, ПРОФКОМА, КОМИТЕТА ВЛКСМ, АДМИНИСТРАЦИИ ПРОИЗВОДСТВЕННОГО СТРОИТЕЛЬНО - МОНТАЖНОГО ОБЪЕДИНЕНИЯ НИЖНЕВАРТОВСКСТРОЙ

ВЫХОДИТ С НОЯБРЯ 1978 ГОДА — № 22 (341), СРЕДА, 5 июня 1985 года — Цена 1 коп.

✦ С МЕСТА СОБЫТИЯ

И СНОВА КОНКУРС

23 мая у прорабской на школе № 2 в Радужном как по линеечке выстроились участники конкурса профессионального мастерства среди штукатуров. Здесь было пять звеньев на отделочных бригад СМУ-2 К. Паламарчук и Л. Милешко. С приветственным словом обратился к собравшимся главный инженер треста И. Е. Прасолов, начальник ОТиЗ Е. П. Дудко познакомила с условиями предстоящего конкурса.

Ровно в 8.30 отделочники приступили к работе. Каждому звену заранее отведены площади под работу, выдан инструмент, механизмы. Соревнование началось.

Два дня продолжался конкурс. Упорно, напряженно состязались звенья Т. Михеевой, С. Лавренюк, В. Загнойко, А. Бедных, Н. Садертдиновой. В равных условиях трудились штукатуры, равными силами по 8 человек, но конкурс выявил лучших, владеющих более высоким уровнем профессионального мастерства.

И вот вновь — торжественная часть. Все собрались в бытовке бригады К. Паламарчук. Названы имена победителей. Ими стали звенья Т. Михеевой (I место), А. Бедных (II место), Н. Садертдиновой (III место). Победителям вручены Почетные грамоты, денежные премии, звеньевым — «Лента победителя».

Первое место и премию за высокое качество работы разделили между собой звенья Т. Михеевой и А. Бедных.

Довольна прошедшим конкурсом и мастер бригадир К. И. Паламарчук:

— Почему лучшим оказалось звено Т. Михеевой, наверное, определить нетрудно. Народ здесь дружный, доброжелательный и собранный. Даже неудача в начале конкурса не выбила их из колеи, они не просто наверстали упущенное, но и сумели обойти соперниц.

Выявил конкурс и наши ошибки в работе, в ее организации. А в общем за эти два дня мои отделочники сделали столько, сколько порой нам и за неделю не удается. Он доказал, что есть у нас резервы работать высокопроизводительно и, качественно, одним словом, профессионально.

Е. ТЕПЛОВА,
в. Радужный.



Хорошее настроение у Мурмана Самаевича Балояна — стропальщика цеха железобетонных изделий завода строительных материалов. Коллектив, где он трудится уже пять лет, постоянный лидер социалистического соревнования завода.

Фото Ю. Свиридонова.

БЫТЬ РАЧИТЕЛЬНЫМ ХОЗЯИНОМ

РАБКОРОВСКИЙ ПОСТ СООБЩАЕТ:

ЗАТОРЫ „ЭСТАФЕТЫ"

В 1985 году коллективу ДСК необходимо сдать в Нижневартовске, Мегионе, поселке Покачевском более 102 тысяч квадратных метров жилья, или на 27 процентов больше, чем в прошлом году.

Одновременно перед каждым звеном домостроителей, участниками «Рабочей эстафеты», нацеленным на своевременный ввод добротного жилья, ставятся конкретные задачи по повышению качества. Заводу КПД поручено аттестовать изделия, обеспечить полную заводскую готовность выпускаемой продукции. Коллективы монтажных потоков: рабочие, бригадиры, линейные ИТР должны добиться сдачи своего плана работ на самом высоком уровне, культуры производства. Так, чтобы отделочникам не приходилось устранять за ними недоделки, чтобы вовремя приходили и заканчивали на объектах свои дела сантехники, электрики, чтобы в сохранности были оконные, дверные блоки, заводская отделка сантехкабин, откосов, подоконников и т. п. В свою очередь от отделочников требуется строгое соблюдение технологии в работе с раствором, шпаклевкой, краской, в столярных операциях.

Многое для повышения качества уже сделано. Но не все, к сожалению, зависит от одних домостроителей. К примеру, не выдерживают критики оконные блоки, поступающие из Сыктывкара: непокрашенные, не пропитанные, как положено, олифой. Всю эту работу за смежников приходится делать на стройке, теряя непроизводительно много времени (на один дом около 700 человеко-дней!). Думается, пора спросить, в чьей это компетенции с горе-поставщиков или, как это уже давно предусмотрено мероприятиями главка, открыть, наконец, цех по доводке столярки в УПТК.

В формовочных пролетах успела основательно износиться оснастка. В результате стеновые панели идут с плюсовыми отступлениями от заданных геометрических размеров. Но вопрос о замене оснастки так и застрял где-то.

На примитивном уровне оборудованы для переволки железобетонных конструкций панелевозы Стройтранса. Даже на пути к нижневартовским объектам, не говоря о Мегионе и Покачах, на панелях образуются сколы, отбиваются откосы, бьются подоконники. Все это домостроителям также приходится восстанавливать за свой счет. А ведь прямые и косвенные виновники этих неурядиц частую по договорам, являются участниками «Рабочей эстафеты». Ответственность за качество они должны нести в равной степени с нами.

М. УСКОВА,
инженер по качеству ДСК, член рабкоровского поста.

БЬЕМ ТРЕВОГУ!

ПО ПРИНЦИПУ „ТЯП-ЛЯП"

Еще в январе на доме № 1 в тринадцатом микрорайоне иркутским строителям были сделаны серьезные замечания по качеству строительно-монтажных работ. Детали монтировали с грубыми нарушениями: не выдерживалась технология сварочных работ, в дело шли панели, не очищенные от снега и наледи, причем монтировались они «насухо» или на схватившийся раствор... Одним словом, шел заведомый брак. Было предложено иркутянам пересмотреть ход строительных работ, привести их в соответствие с нормами.

В марте была вновь организована проверка на доме № 1. И что же? За истекший срок иркутские монтажники и не думали устранять брак, более того продолжали «гнать» его полным ходом: столярные изделия устанавливались без гидроизоляции, оконные блоки остеклялись без замазки, кирпичные перегородки выполнялись не по проекту.

После предписания стройлаборатории по тресту Иркутскинвалидстрой был издан приказ, в котором старшему прорабу Ю. В. Самойлову был объявлен выговор, прораб отделочного участка А. И. Тушмаков предупрежден. В срок до 1 апреля предлагалось исправить брак.

Но этого не последовало. В апреле приказом по объединению главному инженеру Д. П. Черняку был объявлен строгий выговор, работы на кладке кирпичных перегородок предписывалось переделать за счет виновных.

Но наступил уже июнь. Брак до сих пор не исправлен и виновные не понесли наказания.

Э. КАРМАНОВА,
заместитель начальника стройлаборатории объединения.

ПОСЛЕ КРИТИКИ

«НАХЛЕБНИКИ ПОНЕВОЛЕ"

На письмо кранов-щиц трест-площадки Строймеханизация, опубликованное в марте нашей газетой, отвечают В. А. Фоге, дьезданг, заместитель управляющего трест-площадкой № 1, Л. М. Пеньковой, главный инженер УПТК. В них говорится, что мостовой кран и один козловой (из трех) запущены в работу. Крановщицы обеспечены фронтом работ.

Однако, положение на втором пусковом комплексе УПТК остается неудовлетворительным. До сих пор в нерабочем состоянии два десятитонных козловых крана, не сданы в эксплуатацию подъездные железнодорожные пути. Когда будут ликвидированы недоделки и дорогостоящая техника не будет бесполезно простаивать — об этом ничего не сказано в присланных ответах. Кстати, на критическое письмо не ответило руководство ОДСП (директор тов. Галкин).

День письма

Сегодня, 5 июня в поселке Покачи выездная редакция многотиражной газеты «На ударной стройке» проводит «День открытого письма». Во встрече с покачевскими строителями участвуют: Г. Н. Емельянов, начальник объединения, Н. Г. Кашлев, секретарь парткома, В. В. Буруцкий, председатель профкома, ответственные работники служб объединения, руководители смежных организаций.

✦ РЕШАЮТ БРИГАДИРЫ

Войти в график

Тревожная обстановка по выполнению плана строительно-монтажных работ сложилась в мае в трест - площадке № 1. Этому было посвящено совещание бригадиров, которое состоялось здесь на днях.

Бригады по 2—3 дня простаивают из-за отсутствия металла, кирпича, плит перекрытия. Этот упрек прозвучал в адрес служб снабжения треста, УПТК в выступлениях бригадиров Э. Ахмадуллина, С. Прохорова, начальника участка № 3 Ю. Лавриненко. Из-за неудовлетворительного материального обеспечения объектов срывается график ведения работ.

Остро стоит транспортная проблема. 70 процентов вывозки строительных материалов производится самовывозом, хотя большинство заявок рассчитано на центровывоз. «Хромает» в коллективе низовое планирование. Даже имен перспективу работ, прорабы, бригадиры нерационально организуют труд подчиненных. Рабочие зачастую не знают, какие объемы предстоит выполнить их бригаде за день, неделю.

Не на высоте и трудовая дисциплина. Это прозвучало в выступлениях В. Монастырского, начальника участка № 1, В. Фогельгезанга, заместителя управляющего, С. Куликовой, начальника отдела кадров.

Участники совещания, проанализировали причины отставания, наметили меры по их устранению. Присутствующий на собрании начальник УПТК В. В. Растяпин обещал пересмотреть и улучшить доставку грузов на объекты, диспетчерской службе треста поручено урегулировать транспортный вопрос.

Л. ВАСИЛЬЕВА.

✦ ПАРТИЙНАЯ ЖИЗНЬ

КАК ПРОВОЖАЮТ ПАРОХОДЫ?

ЗАМЕТКИ С ПАРТИЙНОГО СОБРАНИЯ УПТК

Главным вопросом в повестке дня открытого партийного собрания, состоявшегося в УПТК, была навигация.

Л. М. Пеньковой, главный инженер управления доложил собравшимся, сколько грузов предстоит перевезти водой, что из намеченных мероприятий сделано.

В прениях выступили начальники отделов управления, стропальщики, капитаны теплоходов. Говорили горячо, заинтересованно, не по написанной заранее бумажке. О том, что нельзя строить свою работу, повторяя ошибки прошлых навигаций. Напряженность строительства, увеличение планов для отдаленных строек объединения требуют более четкой организованности в работе, дисциплинированности всего коллектива УПТК.

Николай Степанович Лобеденный, начальник водного участка, главный упор сделал на то, что плохо проходит социалистическое соревнование в коллективе участка, слаба его отдача. А ведь это большой резерв улучшения работы речников.

Были в его выступлении и упреки в адрес некоторых служб управления. Например, до сих пор в стадии решения вопрос с запчастями, смазочными маслами для плавсредств.

М. В. Алексанов, капитан - механик теплохода «Алтай», Ю. П. Кримицких, механик—первый штурман теплохода «Алмаз» остановились на проблеме создания ремонтного цеха, где можно было бы выточить какую-то деталь, нарезать резьбу... Пока из-за любой мелочи надо просить у диспетчера транспорт, добираться за шесть километров в управление. Вот где потери рабочего времени!

Много критики было высказано общественным организациям, хозяйственным руководителям УПТК по поводу плохой организации быта работников водного участка. Нет здесь столовой, бани, очень плохо доставляется почта - газеты, письма, даже срочные телеграммы находят адресатов, бывает, с опозданием на две недели! Словом, разговор получился острым, деловым.

Партийной организации это делает честь. Однако вызвало отчасти недоумение выступление основного докладчика, коммуниста Л. М. Пенькового. О многом он говорил поверхностно, вскользь. Да и трудно ждать глубины, когда все выступление заняло 15 минут.

И еще. Собрание получилось, как говорится, на злобу дня, и все же, будь оно проведено раньше, не в самый канун навигации, пользы было бы куда больше. Не пришлось бы записывать в протокол в срочном порядке многие вопросы, требующие безотлагательного решения.

Л. РАДАЕВА.

ПРОДОВОЛЬСТВЕННУЮ ПРОГРАММУ — В ДЕЙСТВИЕ!

Весна торопит

Этой весной 120 работников треста Спецстрой займутся земледелием. Завезены удобрения, радует глаз зеленая рассада на подоконниках. Готовятся к посадке семена петрушки, укропа, редиса, картофеля и других культур.

У администрации треста свои заботы: предстоит вспахать 2 гектара земли под огороды возле озера Савкино. Огородить участки за поселком Дивным, решить вопрос регулярной доставки огородников на участки. Словом, дел много, весна торопит.

А. ПЕТРИЧЕНКО,
председатель объединенного профкома треста Спецстрой.

• • •

«Наши дачи»,—так с гордостью говорят работники УПТК о своих земельных участках. Конечно, о дачах говорить еще рано, но люди все активнее ухаживают за землей. В этом году у нас огородников станет почти вдвое больше, по сравнению с прошлым годом—52.

Перед управлением встала задача расширения земельной площади. Выделена специальная техника, рабочие. Корчуется лес, выравнивается, распахивается почва. Скоро здесь зазеленеют грядки, и у нас начнется дачный сезон.

И. СУШКО,
председатель профкома УПТК.

Спасибо за помощника

Из командировки по оказанию шефской помощи труженикам села Покур вернулся тракторист автобазы № 5 Стройтранса Алексей Натахин.

«Спасибо за хорошего помощника». Такие отзывы мы получили из совхоза о работе нашего тракториста. Алексей помогал сельчанам вывозить силос с угодий на фермы. К делал это старательно, хорошо помогал животноводам.

В коллектив А. Натахин прибыл два года назад по комсомольской путевке после демобилизации из рядов Советской Армии. И все это время трудится на совесть.

И. ЯСТРЕБКОВ,
секретарь партийной организации Стройтранса.

НАШ ГОРОД — НАША ЗАБОТА

Рейд по пересеченной местности

Не без гордости мы смотрим на новые, как грибы растущие, микрорайоны города. Оригинальной, с выдумкой, «ступенчатой» раскраски девятиэтажные дома серии домостроительного комбината, ставшие привычными для силуэта города московские шестнадцатиэтажки. Красиво, современно, внушительно.

Микрорайон-новосел. Каков он есть? Давайте побываем там.

Идем по пятнадцатому микрорайону. Архитектурный облик его еще не завершен (идет строительство детских садов, других объектов), но большинство работ по благоустройству уже принято от строителей в эксплуатацию. Уточним, жилые дома заселены в этом микрорайоне год—два назад. В это же время сдала благоустройство территории бригада Петра Ксенофонтова из ССУ-5 треста Спецстрой и бригады генподрядчика — трест-площадки № 3.

Все в наличии у домов №№ 12, 13, 14, 15 (строительные номера). Скажем, не в пример домам других микрорайонов, здесь аккуратные, выполненные по всем технологическим нормам, пешеходные дорожки, есть и тротуары и игровые, спортивные площадки... Но посмотрим на все это внимательнее.

Территория у домов №№ 12, 13. Еще и попользоваться-то, видимо, не успели жильцы надворными сооружениями, как многие из них уже вышли из строя. Валяются стойки для сушки белья, «разъехались», кое-где провалились пешеходные дорожки, не завезен грунт для озеленения... Много строительного мусора.

Не захочешь, обратишь внимание на внутриквартальные проезды — на каждом шагу спотыкаешься о петли, оставленные в плитах. К сожалению, это не исключительные факты здесь, в пятнадцатом микрорайоне, это беда города. Упорно оставляют их дорожники. Лукавят они и с технологией укладки плит. А поэтому и швы между ними быстро вымываются, засоряются — вся работа, не доведенная до конца, идет насмарку.



Аккуратным, бело-голубым островком в этом жилом массиве смотрится квартал «А» из московских шестнадцатиэтажек.

И как же обидно видеть наспех, недобросовестно выполненное здесь благоустройство.

Дом № 1. Отмостка вокруг здания из тротуарной плитки, что уже явное нарушение. Да и она была уложена, видимо, «насухо», без правильной отсыпки, поэтому во многих местах обвалилась, просела. У первого подъезда вместо ступеней бордюрный камень. Вход в мусорную камеру чуть не на метр возвышается от земли. И все это не замоноличено. В пустотах строительный мусор, хлам.

Чувствуется, второпях делали свое задание и работники НСУ-1 треста Сибпромэкскавация. Им была поручена вертикальная планировка квартала. Теперь, спустя год, качество работ говорит само за себя. Бельевые площадки, пешеходные дорожки просели, во многих местах провалились.

Не повезло жильцам дома № 18 (Омская, 62, генподрядчик ДСК). Нам рассказывали, как нелегко приходится здесь старикам и детям. Чтобы взобраться на крыльцо малому да престарелому без чьей-то помощи бывает не под силу. Одним словом, вроде бега с препятствиями, нужны спортивные навыки. Но и эта беда, еще не беда. Вплотную с домом проходит, правда временная, но очень оживленная дорога, по которой сегодня доставляются строительные грузы на объекты этого, других микрорайонов. Выходя из подъезда, сразу попадаешь на проезжую часть. Вот и в день рейда у самого крыльца шестого подъезда дожидался своего хозяина «УАЗик». Тут же, подавляя своей мощью, проходили груженые панелевозы. А жильцам нужны беседки, детские грибки, площадки для белья... Говорят, все это для них предусмотрено с другой стороны дома. Но такое предложение не устраивает новоселов: за каждой мелочью не будешь обегать дом.

Повезло, прямо скажем, их соседям. Здесь сами жильцы, работники ЖЭУ-15, уже полным ходом развернули работы в своем дворе. Когда мы там были, сажались деревья, убирался мусор. Правда и здесь не обошлось без «но». Трест-площадка № 3 строит для близлежащих домов ЦТП, поэтому кое-какие дорожки, тротуары разбиты. Хочется верить, что руководство треста после сдачи объекта, как и обещало, ликвидирует свои грехи.

И еще важное обстоятельство надо отметить: шефская помощь предприятий. Пока они только присматриваются к подшефным. Пятнадцатый микрорайон закреплен за коллективом объединения Стройтранс. Их помощи там ждут с нетерпением.

Рейдовая бригада: Н. КЕРН, инженер стройлаборатории, М. УСКОВА, инженер по качеству ДСК, О. ТИШКОВА, инженер техотдела треста Спецстрой, П. МАСЛЯК, начальник отдела ОКСа объединения ННГ, Л. НИКОЛАЕВА, наш корреспондент.

КУЛЬТУРНАЯ ЖИЗНЬ

АДРЕСОВАНО МОЛОДЫМ

С 4 по 21 июня в нашем городе начинает гастролировать Лысьвенский драматический театр. В этом году ему исполняется 40 лет. Свой юбилейный сезон театр открыл документальной драмой «Шестое июля» (постановщик — главный режиссер В. Н. Гливенко).

Гордость Лысьвенского драматического составляет его лениниана. На сцене театра шли лучшие произведения советской драматургии с образом вождя мирового пролетариата. Это «Кремлевские куранты» и «Третья патетическая» Н. Погодина, «Именем революции» и «Шестое июля» М. Шатрова.

Долгие годы исполнителем роли В. И. Ленина был один из основателей театра, старейший актер С. И. Хлюпин. Эстафету ленинских образов на лысьвенской сцене сегодня принял В. И. Бондаренко.

Одна из традиций театра — забота о творческой молодежи. Примером, подтверждающим это, может стать сценическая биография С. Павлова. За семь лет работы в Лысьве он сыграл множество ролей — больших и маленьких. Собственное упорство в сочетании с ненавязчивой помощью ветеранов дали ему возможность занять в труппе одно из ведущих мест среди молодых.

В юбилейном сезоне он сыграет две больших роли — Дзержинского в документальной драме «Шестое июля» и Валентина в пьесе М. Рощина «Валентин и Валентина». Спектакль этот адресован молодежи, и играют в нем молодые исполнители. Они ведут со сверстниками из зала разговор о любви, об ответственности не только родителей, но и самих влюбленных за первое чувство.

«Ненавязчивая помощь ветеранов». Таким ветераном театра стал заслуженный артист РСФСР А. С. Миронов. В начале сезона 1984-1985 года он отметил две даты — 40-летие жизни и 23-летие работы на сцене.

...Казалось, все решил случай. Заболел актер, игравший эпизодическую роль без слов, и электрику Саше Миронову представилась возможность впервые выйти на профессиональную сцену.

Случай? Пожалуй. Но для другого это событие так и осталось бы случаем, а для человека, одержимого мечтой, оно было началом большого пути. За эти годы Лысьвенский театр стал его университетом, его судьбой, а сам он—ведущим актером труппы.

Таким заслуженным ветераном, наставником молодежи можно назвать и заслуженную артистку РСФСР А. А. Краеву. Одна из лучших ее работ последних лет роль Ефросиньи в спектакле «Имя твое». Сколько утрат, горестей приготовила этой сильной русской женщине судьба. Вот она, постаревшая и уставшая от пережитого, наедине с неумолимым зеркалом: зачем вернулся Захар, как ей быть с ним? А тут она с товарками — горемычными женщинами послевоенных лет. Совет ей нужен или поддержка?

Таких или в чем-то похожих судеб в биографии актрисы А. А. Краевой было много. И все они прошли через ее собственное сердце...

С этими и другими спектаклями Лысьвенский драматический театр познакомит зрителей Нижневартовска.

Редактор
Л. БОГОДЕЛОВА.

Наш адрес: 626440, г. Нижневартовск, ул. Менделеева, 13, тел 6-10-92, 2-02-71
Нижневартовская типография управления издательств, полиграфии и книжной торговли Тюменского облисполкома Заказ 6364 объем 1/2 п. л., тир. 1800

ПРОЛЕТАРИИ ВСЕХ СТРАН, СОЕДИНЯЙТЕСЬ!

На ударной стройке

ОРГАН ПАРТКОМА, ПРОФКОМА, КОМИТЕТА ВЛКСМ, АДМИНИСТРАЦИИ ПРОИЗВОДСТВЕННОГО СТРОИТЕЛЬНО - МОНТАЖНОГО ОБЪЕДИНЕНИЯ НИЖНЕВАРТОВСКСТРОЙ

ВЫХОДИТ С НОЯБРЯ 1978 ГОДА — № 23 (342), СРЕДА, 12 июня 1985 г. — Цена 1 коп.

НАВСТРЕЧУ XXVII СЪЕЗДУ КПСС

На ударную вахту

Трудовые коллективы объединения включились в социалистическое соревнование по достойной встрече XXVII съезда КПСС.

Одними из первых поддержали инициативу передовых коллективов «XXVII съезду КПСС — 27 ударных трудовых декад» — коллективы ДСК и ЗСМ.

Включились в соревнование по достойной встрече XXVII съезда партии в трест-площадке Нижневартовскжилстрой — бригада плотников - бетонщиков Н. Л. Гусака, бригада каменщиков С. Н. Качинских, в тресте Спецстрой — бригады трубоукладчиков В. Х. Михайленко и А. Н. Галиничекова, бригады дорожных рабочих В. Н. Савочкина и Н. Н. Ксенофонтова, в трест-площадке № 3 — бригада каменщиков Ф. Ф. Нуркаева и комплексная бригада М. А. Туранова.

Приняли повышенные социалистические обязательства и многие другие коллективы.

Г. ДЕНИСОВА,
инженер ОТиЗ объединения.

На 10 дней раньше

Повышенные социалистические обязательства по достойной встрече партийного съезда приняли на своих рабочих собраниях бригады домостроителей.

Монтажники комсомольско - молодежного коллектива М. П. Колесникова обязались на 10 дней раньше срока закончить монтаж жилого дома № 54 в поселке Покачевском. Бригада Л. П. Гаврилова настолько же дней раньше сдаст под отделку дом № 8 в шестнадцатом микрорайоне.

Отделочники третьего потока отработают один день на сэкономленной электроэнергии и повысят производительность труда на 2 процента.

На десять дней раньше обязался закончить монтаж дома № 53 в Покачах комсомольско - молодежный коллектив В. Д. Архипова.

Весь коллектив домостроительного комбината завершит план года — 25 декабря и выполнит дополнительно строительно - монтажных работ на сумму 732 тысячи рублей.

Г. НАГОДКИНА,
начальник ОТиЗ ДСК.

Экономия и поиск

Работники треста Нижневартовскспецстрой поддержали почин рабочих и служащих Украины и Белоруссии «XXVII съезду КПСС — 27 ударных декад».

Объединенный профсоюзный комитет треста утвердил Положение и условия социалистического соревнования «XXVII съезду—27 ударных декад».

В свои обязательства спецстроевцы внесли такие пункты: план двух месяцев 1986 года выполнить к 23 февраля, сберечь 130 тыс. киловатт часов электроэнергии, 50 тонн цемента, сэкономить 10000 рублей за счет внедрения рационализаторских и изобретательских предложений.

А. ПЕТРИЧЕНКО,
председатель профкома треста Спецстрой.

В ПАРТКОМЕ

На очередном заседании партийного комитета рассмотрены плановые вопросы.

О работе партбюро объединения Стройтранс по совершенствованию политической и производственной информации в трудовом коллективе. Отчет руководства и цеховой парторганизации завода стройматериалов о проведенной работе по экономии трудовых, материально - технических ресурсов, топлива и электроэнергии. Отчет коммунистов - руководителей треста Спецстрой, трест-площадки № 1, Жилстрой, Строймеханизации о собственном производственном строительстве и создании баз строительных организаций объединения. О реализации мероприятий по выполнению продовольственной программы в 1984 году и задачах коллективов на предстоящий год.

На заседании были рассмотрены и утверждены характеристики на руководящих работников аппарата, подразделений объединения.

✦ ПАРОЛЬ: НАВИГАЦИЯ

ПЕРВЫЕ БАРЖИ

Флаг навигации поднят. — Ее открыли две баржи. Их пункт назначения — поселок Радужный. Они доставят строителям плиты перекрытия, сваи. Отправился караван судов и в адрес строителей поселка Покачевского. Им пошли плиты перекрытий, сваи, железобетонные трубы. Первые баржи доставят также покачевцам детали сборно - разборных жилых домиков, дорожные плиты. Грузили баржи стропальщики из бригады М. З. Резника.

П. БАЛАНДИН,
начальник участка комплектации УПТК.

ПЛАН—ЗАКОН! — МАЙ

УКРЕПИТЬ ПОЗИЦИЮ

Подразделения	План	Факт	Проц. вып.	Рост к отч. 1984 г.
Генподряд	13500	13896	103	124
НВЖС	3649	4021	110	112
Трест № 1	2065	1516	73	96
Трест № 2	2868	3476	121	125
Трест № 3	3212	2800	87	103
СМУ-2	1676	2046	122	в 4 раза
Собственные силы	7000	8603	113	131
НВЖС	420	421	100	117
НВСС	2010	1903	95	111
Трест № 1	400	401	100	133
Трест № 2	1090	1092	100	116
Трест № 3	500	509	102	101
Строймеханизация	460	477	104	113
ДСК	1740	2734	157	в 2 раза
СУОР	300	318	106	123
СМУ-2	250	269	108	123
ИСЖС	400	419	112	91
ЖКК	30	30	100	70

Лучших результатов по выполнению плана подрядных работ за май достиг коллектив трест-площадки Жилстрой. Выполнение строительно-монтажных работ по генподряду составило 4021 тысячу рублей при плане — 3649. Не снижает набранных темпов коллектив СМУ № 2, выполнение подрядных работ здесь — 2046 тысяч рублей при плане — 1676. Успешно справился с месячным планом трест № 2 в Радужном.

Резко упали показатели плана подряда в трест-площадке № 1 (управляющий В. В. Зайцев), в трест - площадке № 3 (управляющий В. В. Замчалов). По трест-площадке № 1 выполнено СМР всего на 1516 тысяч рублей, что на 549 тысяч менее установленного плана. Такое положение дел настораживает: по предварительным подсчетам трест должен был выйти на более высокие показатели. Однако прогнозы не оправдались. И вина в этом прежде всего управляющего трестом В. В. Зайцева. Как руководитель генподрядного треста он допустил ошибку на 250 тысяч рублей при подсчете ожидаемого выполнения.

Объединением государственный план подряда перевыполнен на 396 тысяч рублей, что составляет 103 процента к плану.

Собственными силами из 17 организаций (с учетом первичных) успешно справились с заданием мая—14.

Не выполнен план собственными силами только тремя управлениями треста НВСС. Однако с начала года трест перевыполнил план на 126 тысяч рублей.

Лучшие результаты по выполнению плана собственными силами у домостроителей.

Всего по объединению собственными силами выполнено СМР за май на 8603 тысячи рублей при плане 7600 тысяч рублей. С опережением на 702 тысячи рублей идет и программа с начала года.

Результаты мая улучшили показатели работы объединения за четыре месяца. Однако мы отстаем по генподряду. Невыполнение составляет 1324 тысячи рублей.

Е. КОМОЛЬЦЕВА,
начальник планово-экономического отдела объединения.

СЛОВО БРИГАДИРУ

ЖЕСТКО, БЕЗ СКИДОК

Николай Михайлович Довбыш, бригадир комплексной бригады трест-площадки № 1. Он член товарищеского суда участка и треста. Ему, как руководителю рабочего коллектива, постоянно приходится решать вопросы укрепления трудовой дисциплины в бригаде. Поэтому материалы апрельского пленума ЦК КПСС, постановления партии и правительства, направленные на усиление борьбы с пьянством и алкоголизмом нашли горячий отклик у бригадира.

— Хочу поделиться мнением, внести свои предложения по укреплению трудовой дисциплины в коллективах.

Либерально, беззубо воюем мы с пьяницами! Да, мы их ругаем, наказываем — лишаем премий, других благ... Но в итоге все сводится к уговорам— не хорошо, мол, выпивать и прогуливать! А что из этого получается? «Выпивоха» выслушает, пообещает исправиться, а настает выходной, день получки или аванса и обещаний, как не бывало. И так, как по заколдованному кругу.

Наверное, многие из бригадиров могли бы на примере работы своей бригады доказать разлагающую суть пьянства, когда похмельное отрезвление двух—трех пьяниц сбивает с рабочего ритма коллектив, вносит нервозность, разлад.

Вот недавний пример. В марте А. Кальмин, «любитель отключиться», принес нашей бригаде 13 прогулов. Не выходил на работу, обманывал нас. А бригада «штурмовала» план месяца. Выполнили мы его тогда на 151 процент. Но первого места в социалистическом соревновании нам не дали — не положено, когда есть прогулы. Или другой пример. Работал у нас Н. Яковлев. Несколько раз разбирали мы его за пьянку, прогулы на бригадных собраниях, на постройкоме. Обещал, что исправиться. Но дальше обещаний дело не пошло.

И вот мы думаем, почему должны искармливать паразитов?! Каждый человек отвечает за свои дела и поступки. Думает об общественном мнении, дорожит им!

И как коммунист, и как бригадир я — за ужесточение мер к пьяницам. Выпивка в рабочее время и на рабочем месте — злейшее преступление, наказание за это должно быть немедленное и предельно строгое. Не может человек справиться с алкоголизмом — лечить его принудительно, без согласия. Зарплату выдавать всем только через сберегательные кассы. Больше развивать спорт, культуру.

Н. ДОВБЫШ,
бригадир комплексной бригады трест-площадки № 1.

За 1985 год в городской медицинский вытрезвитель было доставлено 6 работников трест - площадки № 1. Ко всем были приняты строгие меры административного и общественного воздействия. Закон по преодолению пьянства и алкоголизма действует.

БЛАГОУСТРОЙСТВУ—КАЧЕСТВО

Выездная редакция многотиражной газеты «На ударной стройке» провела встречу бригадиров треста Спецстрой с начальником объединения Г. Н. Емельяновым, руководителями смежных организаций по вопросам повышения качества благоустройства города. Состоялся деловой, заинтересованный разговор руководителей производства и бригадиров. Намечены пути повышения качества благоустроительных работ. Отчет о состоявшейся встрече читайте в ближайших выпусках газеты.

— К ЗАВЕРШЕНИЮ УЧЕБНОГО ГОДА В СИСТЕМЕ ПОЛИТПРОСВЕЩЕНИЯ

ВОСПИТАТЬ АКТИВНУЮ ПОЗИЦИЮ

В 203 школах политического и экономического образования в 1984 — 1985 учебном году обучалось более 5 тысяч человек. Качественно улучшился состав пропагандистов — вдвое возросло количество пропагандистов с высшим образованием, увеличилась партийная прослойка. Больше стало среди пропагандистов — руководителей.



Крановщица Ирина Шморкупенко второй год на заводе стройматериалов и все это время работает без аварий. Она — надежный помощник формовщиков, занятых на выпуске дорожных плит. В этом учебном году комсомолка И. Шморкупенко была активной слушательницей школы комсомольского политпросвещения.

Фото Ю. Спиридонова.

Идейно-политическое воспитание во всех его формах должно быть максимально сопряжено с главной задачей наших дней ускорением социально - экономического развития страны.

(Из материалов пленума ЦК КПСС, 24 апреля 1985 г.)

УРОКИ ИНИЦИАТИВЫ И ДЕЛОВИТОСТИ

Учитывая обострение идеологической борьбы, возрастание роли контрпропаганды, в этом году было увеличено число школ комсомольского политпросвещения по курсам «Идеологическая борьба и молодежь», «Социалистический образ жизни и молодежь».

В течение года для пропагандистов были прочитаны лекции «Идеологическая борьба на современном этапе», «Два мира — два образа жизни», «СССР и Аляска» и другие.

В кабинете политпросвещения образован уголок «Вопросы контрпропаганды». Организовывались выступления туристов, побывавших за границей, с целью показать развитие мировой системы социализма, преимущества социалистического строя перед капиталистическим. Стало больше у нас опорных школ. По каждому из направлений политического и экономического образования работала опорная школа.

Учеба пропагандистов проводилась в постоянно-действующем семинаре при парткоме объединения. Проведено 4 семинара. 2 информационные встречи с руководителями объединения. Существенную помощь в работе семинаров оказывали главный инженер объединения А. А. Храмов, заместитель начальника объединения С. В. Селезнев, председатель профкома В. В. Буруцкий. Занятия семинара проводились по секциям. Партийные организации строже стали подходить к оценке работы пропагандистов, усилили контроль за их работой. На партийных собраниях, партбюро — регулярно заслушивались вопросы учебы, отчеты пропагандистов.

Партбюро жилищно-коммунальной конторы проанализировало работу пропагандистов школы основ марксизма - ленинизма С. А. Очкур и школы научного коммунизма Ф. Н. Осадчей. Партбюро трест - площадки Строймеханизация заслушало вопрос о работе школы комсомольского политпросвещения (пропагандист-управляющий трест-площадкой Д. П. Гостюк) и указало пропагандисту на недобросовестное отношение к своим обязанностям. Однако, нельзя привести примеры рассмотрения отчетов коммунистов - слушателей об их отношении к учебе.

Творчески активно работали пропагандисты Ю. М. Мастиков, Н. П. Трунова, Г. Н. Кобызская.

Важнейшим направлением марксистско-ленинского образования в объединении стала связь изучаемых курсов с практическими вопросами работы предприятия.

Пропагандист школы коммунистического труда трест - площадки № 3 Н. Е. Быхов в подготовке к проведению занятий большое внимание уделяет темам, связанным с производством: (школа работает в бригаде каменщиков Ф. Ф. Нуркаева). Предложения, высказанные слушателями, обсуждались на общих собраниях бригады. Как результат — в коллективе нет нарушений дисциплины, работают каменщики без травм и аварий. Бригада уже отработала одну смену на сэкономленных стройматериалах.

Пропагандисты домостроительного комбината в своей работе привлекают слушателей к участию в борьбе за улучшение организации труда и производства, рационализации и изобретательстве. В течение года было внедрено 23 предложения слушателей с экономическим эффектом 68,2 тысячи рублей.

Домостроительным комбинатом за IV квартал 1984 года и 1 квартал 1985 сэкономлено материальных ресурсов на сумму 58,3 тысячи рублей.

Впервые в объединении организована работа и учеба дублеров. Большинство из них провели 2—3 занятия в течение года. Из числа дублеров в новом учебном году 14 будут работать пропагандистами.

В школах партийной учебы улучшилась самоподготовка слушателей.

Плохо работал совет по экономическому образованию (председатель С. В. Селезнев). По сравнению с прошлым годом в его деятельности не произошло никаких положительных изменений.

На заседаниях профкома объединения вопросы работы школ комтруда не заслушивались ни разу.

В. БОРЩЕНЮК,
заведующий кабинетом политического образования объединения.

СЛОВО О ПРОПАГАНДИСТЕ

„СПРОСИМ У ВИКТОРА ИВАНОВИЧА..."

— У нас в запасе есть еще пятнадцать минут, подождем слушателей с дальних участков. — Так начал занятие в школе высшего звена пропагандист Виктор Иванович Максименко, главный инженер трест - площадки Строймеханизация.

Слушатели знают, что эти пятнадцать минут он посвятит краткому анализу предстоящей темы и свяжет его с сегодняшней международной обстановкой. Мне приходилось не раз присутствовать на его занятиях, и всегда они начинаются с такой «разминки».

Готовится к встрече со слушателями пропагандист Максименко не с наскока, не второпях. Ровными конспектными строчками расписана тема занятия. Где нужно сослаться на работу классика марксизма - ленинизма — там четкие красные строчки, а где приведена цитата — зеленые.

Такое основательное, серьезное отношение к партийному поручению пропагандиста сказывается на качестве политучебы. Пропустить занятие тут можно только по уважительной причине. Научил Виктор Иванович своих «учеников» серьезно заниматься в школе.

Изучают они основы политэкономии. Это знакомство с трудами Ленина, Маркса, Энгельса. Школа не из легких и посещают ее слушатели с разным уровнем знаний, разной категории: и рабочие со средним образованием и инженерно-технические работники с высшим, коммунисты и беспартийные руководители. Всего — 17 человек. И Виктор Иванович так подбирает материал для раскрытия той или иной темы, что она бывает понятна всем.

— В школе у Виктора Ивановича я учусь уже пятый год, — рассказывает В. Д. Муковоз, слесарь Строймеханизации, коммунист, активный слушатель, как его представил Виктор Иванович. — На занятиях всегда интересно. И Виктор Иванович любую тему умеет связать с международной обстановкой, с делами тюменского нефтяного края, с работой нашего предприятия.

Опыт пропагандистской работы у Виктора Ивановича Максименко большой, будучи студентом вуза, он уже стал пропагандистом. Может именно многолетний опыт помогает установить Виктору Ивановичу такой тесный контакт со слушателями?

...Занятие между тем идет своим чередом. Дополняют рассказ Максименко М. Газилов, механик, В. Муковоз, слесарь. А сам пропагандист теперь выступает в роли слушателя, кивком головы подбадривая, подтверждая, что тема понята правильно.

Так активно работают на занятии почти все слушатели. К примеру, слушательница Т. Мельничук, инженер планово-производственного отдела. Не однажды при ее участии пропагандист мог организовать захватывающую, волнующую всех дискуссию.

Завершена учеба в сети политического просвещения. Закончился второй год обучения в школе высшего звена у пропагандиста В. И. Максименко. Творче стала идейная позиция у его слушателей, активнее включаются они в решение производственных, социальных вопросов.

Л. РАДЛЕВА.

НОВОСТИ

КАЧЕСТВО, СКОРОСТЬ

С 3 по 7 июля на детском саде № 32 в шестнадцатом микрорайоне проходил конкурс профессионального мастерства среди штукатуров объединения.

Победителем конкурса названо звено Ф. З. Харисовой из СУОР. Выработка на человека в день здесь составила 24 квадратных метра. 182,3 процента — средняя производительность труда.

Не на много отстали от лидеров штукатуры Л. А. Кримарчук с домостроительного комбината. Они на втором месте. Третье — звено А. С. Закировой из СУОР.

Штукатуры И. С. Сагитовой (Жилстрой), Т. А. Прядениной (СМУ-2), Ф. С. Урозаевой (трест-площадка № 1) — не попали в число сильнейших. Но конкурс и их многому научил.

Победители, участники конкурса награждены дипломами объединения, денежными премиями.

Н. ПОПОВА,
старший инженер ОТиЗ объединения.

В „БОЙ", САНДРУЖИНА!

В одинаковой форме, с противогазами через плечо, в белых косынках с красными крестами сандружинницы ДСК со своей строевой песней прибыли на соревнования санитарных дружин города, которые проходили на днях у озера Самкино.

Ни надоедливый дождь, ни болотистая почва под ногами не мешали быстро, грамотно оказывать помощь «раненным» в «зоне поражения». С этими задачами успешно справлялись Татьяна Аникина, инженер лаборатории ДСК, Анна Ярцев, инженер охраны труда и многие другие санитарные дружинницы.

Стремление к победе, сплоченность помогли девчатам набрать необходимое количество баллов и войти в шестерку сильнейших дружин города.

В «бой» сестричек вели командир санитарной дружины Надежда Ермакова, инженер ПТО и политрук Вера Дурсинова, секретарь-машинистка ДСК.

Г. ЗАНЦЕВА,
заведующая здравпунктом ДСК.

ФИНИШ СПАРТАКИАДЫ

В спортзале треста Спецстрой соревнованиями по волейболу среди женщин закончилась спартакиада, посвященная 40-летию Победы. В соревнованиях принимало участие 6 команд. Напряженно проходили поединки. Но особенно запомнились матчи футболистов УМР и автобазы № 6. Победили автомобилистки. Они и стали призерами соревнований в этом виде спорта. Интересной была встреча по волейболу среди женских команд аппарата управления и ССУ-5. В упорной борьбе победу одержала команда аппарата управления.

Общекомандным лидером в спартакиаде стали спортсмены ССУ-5, вторыми — автобаза № 6 и третьими — УМР. Переходящий кубок победителям вручил ветеран Великой Отечественной войны В. И. Пелымский. Лучшие спортсмены награждены памятными призами.

В. БОРОДУЛЛИН,
общественный методист по спорту треста Спецстрой.

Редактор Л. БОГОДЕЛОВА.

Наш адрес: 626440, г. Нижневартовск, ул. Менделеева, 13, тел. 6-10-92, 2-02-71
Нижневартовская типография управления издательств, полиграфии и книжной торговли Тюменского облисполкома Заказ 7358, объем 1/2 п. л., тир. 1800

ПРОЛЕТАРИИ ВСЕХ СТРАН, СОЕДИНЯЙТЕСЬ!

На ударной стройке

ОРГАН ПАРТКОМА, ПРОФКОМА, КОМИТЕТА ВЛКСМ, АДМИНИСТРАЦИИ ПРОИЗВОДСТВЕННОГО СТРОИТЕЛЬНО - МОНТАЖНОГО ОБЪЕДИНЕНИЯ НИЖНЕВАРТОВСКСТРОЙ

ВЫХОДИТ С НОЯБРЯ 1978 ГОДА — № 24 (343), СРЕДА, 19 июня 1985 г. — Цена 1 коп.

ПРЕБЫВАНИЕ ВЫСОКИХ ГОСТЕЙ

14—15 июня в Нижневартовске находился председатель ЦК профсоюза рабочих строительства и промышленности строительных материалов И. А. Лаишин. Его сопровождал председатель Тюменского обкома профсоюза строителей П. П. Юрченко.

Они ознакомились с городом, побывали на сдаточных объектах объединения, на домостроительном комбинате, в детском саду № 28, в салонах-магазинах по выдаче спецодежды УПТК и ДСК.

Гости посетили также поселки Радужный и Покачевский, где осмотрели строящиеся жилые микрорайоны, встретились с бригадирами.

ВНИМАНИЕ: ПЕРЕДОВОЙ ОПЫТ

БЕРЕМ В СОЮЗНИКИ НОВИНКУ

На днях в межпостроечной школе прошли занятия по устройству однослойных кровель из армогидробутила АК-7. Школа проводилась на базе бригады кровельщиков Н. А. Долгосипова из трест-площадки № 3 на строящейся школе № 36 в тринадцатом микрорайоне.

Нижневартовские строители одними из первых в области и в Минпромстрое применили у себя новый практичный строительный материал. Его достоинства оценены нижневартовцами. Теперь к нам за опытом по применению армогидробутила АК-7 приехали представители строительных организаций Главтюменпромстроя: из Тюмени, Тобольска. В работе школы приняли также участие: начальник технического управления главка В. А. Романов, управляющий трестом Оргтехстрой Н. А. Хамидуллин, автор разработки материала, сотрудник «НИИкровли» В. А. Иванов.

Перед участниками школы выступили: начальник отдела внедрения передовых методов труда филиала треста Оргтехстрой Д. С. Блох, представитель «НИИкровли» В. А. Иванов, главный инженер трест-площадки № 3 В. М. Брендин. Они рассказали об опыте применения новинки на стройках Нижневартовска и о перспективах ее использования.

На школе № 36 гости ознакомились с приемами устройства однослойных кровель из армогидробутила, а также наглядно убедились, что при устройстве кровель он исключает разогрев материалов, облегчает вес кровли в 3—4 раза, дает экономию битума и рубероида на 50 процентов, увеличивает выработку на одного человека в смену до 14 квадратных метров, а в лучших бригадах — до 55—60.

Практические занятия проводились под руководством инструктора Р. И. Тимирясовой.

Участники школы одобрили применение армогидробутила АК-7 и рекомендовали его всем стройкам Главтюменпромстроя.

В. РОМАНЕНКО,
главный специалист филиала треста Оргтехстрой.

НАВСТРЕЧУ XXVII СЪЕЗДУ КПСС

ПОПРАВКА В ОБЯЗАТЕЛЬСТВАХ

В трудовых коллективах объединения проходят рабочие собрания, на которых принимаются повышенные социалистические обязательства в честь XXVII съезда КПСС.

Заинтересованно, по-деловому прошло собрание водителей автобазы № 5 объединения Стройтранс по принятию повышенных социалистических обязательств в честь XXVII съезда партии. На собрании выступили В. Бойко, С. Осипов — начальники автоколонн, бригадир водителей С. Моргачев, водитель Б. Боровков. Они предложили внести в социалистические обязательства автобазы дополнения и предложения: перевезти сверх плана 40 тысяч тонн грузов, повысить коэффициент использования парка на 0,6 процента, производительность труда — на 1,5 (на 0,5 против взятых ранее социалистических обязательств), проработать 3 дня на сэкономленном топливе, годовой план автоколонны выполнить 28 декабря.

Днем позже пересмотрели свои социалистические обязательства года водители автобазы № 7. Они записали: увеличить производительность труда водителей на два процента, перевезти 27 тонн грузов сверх плана. Бригада В. С. Кутякова решила отработать 5 дней на сэкономленном топливе.

Н. ЯСТРЕБКОВ,
секретарь партийной организации Стройтранса.

ЛИДЕРЫ ПЕРВОЙ ДЕКАДЫ

Подразделения треста Спецстрой активно включились в социалистическое соревнование «XXVII съезду — 27 ударных декад».

Подведены итоги первой декады. Лидерами стали дорожные рабочие из ССУ-5 во главе с П. П. Ксенофонтовым. План строительно-монтажных работ ими выполнен на 120 процентов.

Дорожники уложили 141,6 квадратных метров покрытия у жилого дома № 2 и прибрежной зоны.

Г. ДЕНИСОВА,
инженер ОТиЗ объединения.

ГОТОВИМ ПРАЗДНИК НОВОСЕЛАМ



Отделочницы из бригады Л. И. Медяник Антонина Михайлик, Татьяна Югова, Екатерина Гадецкая работают в шестнадцатом микрорайоне на жилом доме № 7. Умелые, заботливые женские руки готовят праздник новоселам. В квартиры удобной планировки, сданные отделочницами с высоким качеством, с хорошим настроением въедут горожане.

Фото Ю. Спиридонова.

ДИСЦИПЛИНА — ЗАКОН ДЛЯ ВСЕХ

МЕРЫ С ОГЛЯДКОЙ

Первая смена на заводе стройматериалов началась, как обычно, в 7.00. Идем по цехам завода.

— Все нормально.

— Опозданий, нарушений нет, — сообщают одни за другим начальники цехов.

— Можно смело сказать: сегодня задание будет выполнено, — вступает в разговор моторист бетонорастворного узла А. С. Сергеева. — Нас обслуживает три цементовоза. Вот бы каждый день так!

— Да, с доставкой цемента — беда. Вчера час простояли, третьего дня — три с половиной... — объясняет ситуацию А. И. Носов, бригадир.

СПРАВКА: один моторист, простояв час рабочей смены, не додает 0,83 кубических метра бетонорастворной смеси стоимостью 56 рублей.

Первыми в столовой обедали рабочие бетонорастворного узла и цеха железобетонных изделий. У входа в столовую расписание: «с 11 до 11.30 — ВРУ, ЖБИ...». И так до половины второго все цеха и службы предприятия.

— За обеденный перерыв успеваем и поесть и отдохнуть, — рассказывает Раиса Максимовна Жданова, сварщица арматурного цеха. — И это очень важно, ведь работа у нас тяжелая, много цехов с вредными условиями труда. На очередь в столовой тратим 7—10 минут. Поэтому не спешим заранее покидать рабочее место, обедаем точно по расписанию.

СПРАВКА: питается в столовой завода строительных материалов за один перерыв до 300 рабочих.

В 15.00 первая смена закончилась. Рабочие потянулись к административному корпусу — принять душ, переодеться.

В 15.20 вахта отправилась домой.

Участники рейда:

В. ГУЗЕНКО, старший инспектор отдела кадров, Ю. ГРИШЕНКОВ, председатель профкома, Е. СЕЛЕГЕНЕНКО, член группы народного контроля завода строительных материалов, Л. РАДАЕВА, корреспондент газеты.

ОТ РЕДАКЦИИ:

В этот день мы не обнаружили на заводе нарушений трудовой дисциплины. Но, как выяснилось, «ЧП» подобного рода — не такое уж исключительное явление здесь. Хоть и строг контроль, а есть лазейки для прогульщиков и пьяниц, не везде поставлены им препоны.

Так, через два дня после рейда из приказа по предприятию узнаем, что В. Ф. Пуртова и Л. И. Карнаухова, формовщицы цеха пенополистерола не вышли на дежурство в ночную смену.

В ту же ночь А. В. Зозульчук, компрессорщик отдела главного энергетика, явился на работу в нетрезвом состоянии.

Виновные понесли заслуженное наказание: лишены премий, переведены на нижеоплачиваемую работу, им перенесены отпуска на зимнее время. Прогульщиц и пьяницу строго осудили в коллективе — состоялось заседание профкома...

И все же борьбу за порядок на ЗСМ ведут нерешительно. Боясь потерять марку предприятия, оправдывают разгильдяев, берут их под защиту. Так было и при разборе названных случаев. Отделались устным замечанием за нарушение своих подчиненных мастер И. Б. Беляевский и исполняющий обязанности главного энергетика В. М. Крюков. Не было придано происшедшему и широкой гласности.

Такие меры с оглядкой делу не помощник.

✦ НОВОСТИ

В ЛАГЕРЬ!

13 июня 60 детей работников треста Нижневартовскспецстрой, автобазы № 6, трест-площадки Жилстрой, аппарата объединения и подшефной школы № 3 отправились в пионерский лагерь «Чайка» в город Баку. Каждое лето пионеры и школьники с удовольствием отдыхают в этом лагере. В этот сезон закалят здесь свое здоровье 180 ребятишек разных возрастов.

А. ПЕТРИЧЕНКО,
председатель объединенного профсоюзного комитета треста Нижневартовскспецстрой.

«ДЕНЬ ОТКРЫТОГО ПИСЬМА» В ПОСЕЛКЕ ПОКАЧЕВСКОМ

ЭТА встреча проходила в знаменательный день — отмечалась годовщина со дня высадки на Покачи первого десанта.

Меньше чем полгода назад им стало известно принято решение о начале интенсивного строительства города для нефтяников Покачевского, других, близлежащих месторождений. Менялись планы, становились реальностью перспективы... Уже через 7—8 месяцев стали подтягиваться новые силы. Прибыли работники их. генподрядного управления, механизаторы треста Сибпромэкскавации, Строймеханизации, Спецстроя, водители Стройтранса. А когда для монтажников ДСК подали первые сваи, плиты перекрытий — исчезли последние сомнения быть большой стройке!

Нелегкой для покачевцев была эта зима. В труднейших условиях организовывался быт, труд людей. Создавался коллектив, которому поручено ответственное задание — начать строительство города и уже в 1985 году сдать 20 тысяч квадратных метров благоустроенного жилья. К этой цели идут сегодня все коллективы, занятые на строительстве Покачевского.

И знаменательно, что при подготовке к «Дню открытого письма» у его участников отмечалось одно, общее для всех желание — сделать все, чтобы намеченное было выполнено, чтобы новая стройка не повторила ошибок предшественниц.

Одним из основных на встрече был вопрос о создании развернутого строительного треста, перспективах его работы. Спрашивали об этом А. М. Минчук, монтажник, председатель профгруппы участка № 3 и Н. И. Лебедь, электросварщик СМУ-2.

Г. Н. Емельянов, начальник объединения.

— Мы знаем, насколько актуален этот вопрос. Строительство нового города по плечу крепкому, хорошо оснащенному производственному коллективу. Доложу, что в Министерстве промышленного строительства СССР принято решение об организации такого треста. В ближайшие месяцы он будет создан. Генподрядному коллективу предстоит большая, напряженная работа. Только в 1986 году запланировано сдать на Покачах более 20 тысяч квадратных метров жилья, детский сад, школу. В следующем — магазин, клуб... Так что настраиваться надо на работу не на один год.

ВОПРОС НА ВСТРЕЧЕ.

В. Д. Архипов, бригадир монтажников ДСК.

— Месяц назад наша бригада приступила к монтажу жилого дома № 52. Не хвастаясь, скажу, работать можем и быстро и качественно — не раз это доказывали. А тут никак не возьмем разбег: то нет фронта работ, то несвоевременно доставляют панели, кроме того, пока они сюда прибудут, оказываются, фактически, непригодными к монтажу — разбиваются.

Г. Н. Емельянов.

— О перебоях в поставке конструкций знаем. Упрек в сложившейся ситуации надо адресовать руководству комбината — Е. И. Куропаткину и объединения Стройтранс — И. В. Бондаренко, не обеспечившим своевременную доставку железобетонных конструкций. Четыре тысячи тонн грузов будет доставлено в июне на Покачи водой, четыре тысячи — центрозавозом.

Оказались мы не подготовленными к перевозке железобетонных изделий на столь большие расстояния. Опять виновны вышеуказанные руководители. Будем наверстывать упущенное. Дано задание Стройтрансу и ДСК к 15 августа оборудовать все панелевозы. Снимется острота вопроса и с завершением асфальтированной дороги. Дорожники одели в асфальт уже значительный участок между Мегионом и Покачами.

ИНТЕРВЬЮ В ПОСЕЛКЕ.

У будущего административно-бытового корпуса СМУ-2 было пустынно. Понуро стоял в бездействии кран РДК-25. Тут же рядом устроились крановщики А. В. Касьянов и Е. И. Евдокимов. Нет работы. Крановщики уточняют — более трех недель простой.

— Неблагополучная обстановка у треста на Покачевском участке. Есть претензии к нам: часто выходят краны из строя, «хромает» дисциплина... Справедливы упреки, будем исправляться.

Но как быть с организацией работы башенных кранов? Создается впечатление, что для подстраховки здесь создали «запас» механизмов. Ежедневно в простое 3—4 машины.

Вот и сегодня стоит наш кран, два других — в промышленной зоне. Работа техники организована из рук вон плохо. Хотелось бы знать, в чем дело? Но, кроме грубости, резкости ничего другого на вопросы не получаем ни от руководителя куратора стройки — заместителя главного инженера объединения В. Д. Звахина.

ВОПРОС НА ВСТРЕЧЕ.

Е. П. ЕВДОКИМОВ, крановщик трестплощадки Строймеханизация.

— Раньше готовили площадку под краны строители. Теперь делаем это сами. Много уходит бесполезного времени...

Г. Н. Емельянов.

— От этих функций СМУ-2 никто не освобождал.

СТРОИТСЯ новый город... И отрадно, что людям, участвующим в этом, не безразлично, каким он будет. «Надо обязательно сохранить зеленый массив» выражает свое пожелание И. Д. Ишаков, монтажник СМУ-2.

СТО ЗАБОТ НОВОСТРОЙКИ

Редакция многотиражной газеты объединения с первых дней шефствует над новостройкой. На ее страницах регулярно публикуются материалы, рассказывающие о людях Покачей, об их трудовых буднях. «День открытого письма» организован по просьбе строителей поселка. В нем участвовали: Г. Н. Емельянов, начальник объединения Нижневартовскстрой, И. Г. Кашлев, секретарь парткома, В. В. Буруцкий, председатель профкома, С. КАЗАЧКОВА, заместитель секретаря комитета ВЛКСМ, первые руководители смежных организаций, ответственные работники объединения.

Природа Покачей самобытна. Здесь сухой, песчаный лес, чистые, богатые рыбой таежные реки. Все это надо обязательно сберечь. За сохранность природы в ответе каждый участник стройки. Но главную роль надо, видимо, взять на себя генподрядчику, и в ходе работ не потерять из виду «природный вопрос».

«Мы часто в своей бригаде говорим о будущем городе. Планируем, как будем жить в красивых каменных домах. Наши дети будут ходить в школу, детский сад... А как будет называться город?», — спрашивает М. В. Краснова, штукатур-маляр СМУ-2.

Г. Н. Емельянов.

— Пока мы называем его Новые Покачи. Официально название даст поселковый Совет.

ИНТЕРВЬЮ В ПОСЕЛКЕ.

Городок ДСК на Покачах — ровные ряды вагончиков, своя столовая, спортивная площадка, красный уголок... Чувствуется, не на день — два пришли сюда домостроители, устраиваются основательно. На одном из вагончиков — красочно оформленные социалистические обязательства бригады В. А. Апелько. Тут же знакомимся с монтажниками этого коллектива Н. Прокудиным и Г. Адеряхой.

— Как дела в бригаде? Справляетесь с планом месяца, соцобязательствами?

После общих «нормально, в порядке», — неловкое замешательство. Рабочие не знают задания бригады на месяц, год. Не в курсе они и соревнования с бригадой М. И. Колесникова, которую, если верить вывешенному стенду, вызвали на трудовой поединок.

Вопрос руководству, общественным организациям ДСК, других смежных подразделений: почему на важнейшей стройке объединения не взят в расчет такой фактор, как действенность, гласность соцсоревнования, информированность рабочих?

НЕ ОДНИМ только производством хотят жить люди на новостройке. Важнейшими они называют вопросы культуры, спорта, политико-воспитательной работы.

И. И. Лебедь, И. В. Краснова.

«Партийные, профсоюзные, комсомольские активисты — редкие гости на Покачах. Хотелось бы чаще видеть у нас как профессиональных, так и самодеятельных артистов, выступления агитбригад».

И. Г. Кашлев, секретарь парткома объединения.

— Партийный комитет совместно с администрацией, общественными организациями еще в марте этого года утвердил мероприятия по обеспечению успешного выполнения на Покачах производственного задания, по созданию здесь нормальных бытовых условий, по активизации политико-воспитательной и культурно-массовой работы. Мероприятия на постоянном контроле. Знаем, что приезжали к вам и выступали в поселке СУ-920 самодеятельные артисты Спецстроя. Были с лекциями, беседами лекторы. Но этого, конечно, мало. Будем ужесточать спрос за порученное.

ИНТЕРВЬЮ О ПОСЕЛКЕ.

Библиотека в Покачах открыта недавно. Хоть и острейший дефицит здесь койко-мест, решили проблему «культурного очага», нашли помещение для библиотеки. Занимает она две комнаты в двухэтажном общежитии. 800 экземпляров политической, художественной, специальной литературы. 90 читателей. Возглавляет библиотеку Людмила Мазепа. Просматриваем карточки читателей. Читают много, аккуратно. Книги не теряются. Но выясняем, что все «книгочеи» — работники только второго управления... Из других организаций сюда не заглядывают.

Предложение общественным организациям подразделений, заместителю начальника объединения по кадрам и быту В. К. Тимофееву: взять шефство над библиотекой поселка, пополнить ее фонд, помочь в оформлении наглядной агитации, необходимого инвентаря, издать распоряжение, обязывающее работников (в случае увольнения или отбытия из командировки), отчитываться за книги, взятые в библиотеке.

ВОПРОС НА ВСТРЕЧЕ.

— Мы слышали, будто бы нет больше проблемы радиофикации поселка, доставки сюда периодических изданий? Мы так не считаем. На весь поселок один «колокол». Газеты и журналы приходят по - прежнему нерегулярно. Когда сможем смотреть телевизор?

Г. Н. Емельянов.

— Это не срабатывают службы наших подразделений. Объединение сделало все, чтобы обеспечить Покачам устойчивый прием радиосигнала. В первой половине будущего года здесь будет установлен телевизионный ретранслятор.

Надо разобраться с доставкой газет и журналов. Они выписаны, осталось вовремя забирать их из почтового отделения.

ИНТЕРВЬЮ В ПОСЕЛКЕ.

Иван Иванович Лебедь, сварщик СМУ-2 и двое его товарищей работают на важнейшем объекте — котельной. Надо за короткое северное лето исправить неполадки в монтаже, испытать оборудование и к холодам обеспечить поселок теплом. Иван Иванович в Покачах с февраля этого года. Коммунист. Эта стройка в его биографии не первая.

— Не чувствуется в поселке линии партийной организации. Не знаю, кто у нас партгруппорг, ни разу не было собрания коммунистов. Не снимаю в этом вины с себя. Готов выполнять любое поручение.

Вопрос секретарю партийной организации СМУ-2 Р. В. Сапрыкиной, членам партийного бюро: почему на переднем участке строительства принижена роль коммунистов? Какие конкретные меры будут приняты для создания на Покачах работоспособной, активной партийной организации.

ВОПРОС НА ВСТРЕЧЕ.

В. Ф. Палий, монтажник ДСК.

— С первого июня вступил в силу закон по борьбе с алкоголизмом и пьянством, нам надо помочь провести его в жизнь, так как случаи пьянства у нас не редки.

И. Г. Кашлев, секретарь парткома.

— Выполнение закона надо взять под контроль партийным организациям подразделений, самим коммунистам, да и беспартийным, кому не безразлично, кто с ним и как трудится рядом. С пьянством будем бороться сообща.

ИНТЕРВЬЮ В ПОСЕЛКЕ.

С секретарем комсомольской организации Покачевского участка СМУ-2 Сергеем Яковлевым мы не смогли встретиться — был по делам в Нижневартовске. Но это не помешало нам прояснить «молодежный» вопрос на Покачах. Заместитель секретаря — Алексей Донцов со знанием дела обрисовал обстановку.

— На новостройке 21 член ВЛКСМ нашего управления. Не сказать, что мы совсем безынициативны, участвуем в дежурстве по охране порядка, без комсомола не обходится ни одно мероприятие в поселке. Решили взять шефство над строительством клуба, но, получив отказ в материалах, отступили. Ясно одно, нам нужна помощь. Конкретная, деловая, в первую очередь администрации, партийной организации СМУ-2.

Вопрос Г. Ф. Канакину, начальнику СМУ-2: — Геннадий Федорович, вы, как начальник управления, персонально отвечаете за работу с комсомольцами и молодежью. Что вы сделали и намерены сделать, чтобы Покачи стали ударной комсомольской стройкой?

ОСТРЕЙШИМИ остаются пока для Покачевского бытовые проблемы. Достаточно сказать, что в день нашей поездки — поселок оказался без хлеба. Вышла из строя хлебопекарня соседей. Но скоро многие беды, связанные с питанием, отпадут — откроется новая столовая (в капитальном исполнении) на 100 посадочных мест.

В. А. Ерофеев, монтажник, С. А. Деньшиков, электросварщик, В. Н. Казубский и другие спрашивают о сроках открытия банно-прачечного комбината, магазина, парикмахерской, медпункта, детской комнаты, сберкассы, кассы аэрофлота.

В. К. Тимофеев, заместитель начальника объединения по кадрам и быту.

— Состоялась встреча с руководством Лангепасского ОРСа. Работники торговли учли наши пожелания и обещали усилить внимание к нуждам строителей.

В июне откроем детскую комнату. В августе — баню, клуб. Решим вопрос по графику парикмахеров. Подбираем специалиста для медпункта. Труднее сказать об открытии прачечной, кассы аэрофлота — нужна постоянная прямая связь с городом. Нет возможности пока и открыть сберкассу.

ИНТЕРВЬЮ В ПОСЕЛКЕ.

В столовую домостроителей, расположившуюся в их вагон-городке, мы попали сразу же, после обеденного перерыва. Встретила нас молодой специалист, повар Ирина Черебай. Она уже полтора месяца кормит монтажников ДСК. Вагон-столовая неплохо оборудована. При сноровистой работе поварихи 30—40 человек можно накормить вкусно, быстро. Однако обижаются на Ирину парни.

— Обеды доставляются из столовой СУ-920. О качестве их приготовления говорить не приходится. Нередко в нагрузку сюда отписываются черствые булочки, пирожки...

Что и говорить, больше инициативы могла бы проявить молодой специалист. И уютнее сделать столовую, и, главное, вкуснее кормить монтажников. Но мы не обнаружили даже элементарного: не было меню обеда ни этого, ни прошлых дней.

Вопрос службе быта, профкому ДСК: почему вагон-столовая комбината на Покачах оказалась без контроля? Почему, несмотря на жалобы рабочих, не улучшается работа столовой?

«Выражаем просьбу всех жителей поселка — наладить сообщение автобусом с Мегионом и Нижневартовском, особенно в выходные дни», пишут И. Д. Светлицкая, М. З. Баранова, штукатуры-маляры.

Г. Ф. Канакин, начальник СМУ-2.

— Автобус три раза в неделю выезжает в Нижневартовск. Но поскольку, как выяснилось, расписание не устраивает работников, будем его менять».

НА многие свои вопросы покачевцы получили ответы на «Дне открытого письма». Все, без исключения, предложения и замечания взяты на заметку соответствующими службами, конкретными руководителями объединения. Рады сообщить, что по итогам встречи начальником объединения Г. Н. Емельяновым издан приказ, в котором обговорены сроки, названы ответственные за выполнение наказов покачевцев. В свою очередь редакция обещает читателям постоянно информировать о ходе их выполнения.

Л. НИКОЛАЕВА.

Редактор Л. БОГОДЕЛОВА.

Наш адрес: 626440, г. Нижневартовск, ул. Менделеева, 13, тел. 6-10-92, 2-02-71

Нижневартовская типография управления издательств, полиграфии и книжной торговли Тюменского облисполкома. Заказ 7356, объем 1/2 п. л., тир. 1900

ПРОЛЕТАРИИ ВСЕХ СТРАН, СОЕДИНЯЙТЕСЬ!

НА УДАРНОЙ СТРОЙКЕ

ОРГАН ПАРТКОМА, ПРОФКОМА, КОМИТЕТА ВЛКСМ, АДМИНИСТРАЦИИ ПРОИЗВОДСТВЕННОГО СТРОИТЕЛЬНО-МОНТАЖНОГО ОБЪЕДИНЕНИЯ НИЖНЕВАРТОВСКСТРОЙ

ВЫХОДИТ С НОЯБРЯ 1978 ГОДА — № 25 (344). СРЕДА 26 июня 1985 г. — Ц. на 1 коп.

ВЕСТНИК СОРЕВНОВАНИЯ

XXVII СЪЕЗДУ КПСС — 27 УДАРНЫХ ДЕКАД!

УСЛОВИЯ
СОЦИАЛИСТИЧЕСКОГО СОРЕВНОВАНИЯ В ЧЕСТЬ ДОСТОЙНОЙ ВСТРЕЧИ XXVII СЪЕЗДА КПСС КОЛЛЕКТИВА ПРОИЗВОДСТВЕННОГО ОБЪЕДИНЕНИЯ НИЖНЕВАРТОВСКСТРОЙ

Поддерживая почин передовых коллективов страны по достойной встрече XXVII съезда КПСС, коллективы подразделений, бригад ведущих профессий производственного объединения Нижневартовскстрой включаются в социалистическое соревнование за достижение наивысшей производительности труда под девизом «XXVII съезду КПСС — 27 ударных декад!».

ПОКАЗАТЕЛИ И ПОДВЕДЕНИЕ ИТОГОВ СОЦИАЛИСТИЧЕСКОГО СОРЕВНОВАНИЯ

Итоги социалистического соревнования подводятся ежедекадно на совместном заседании профкома и администрации объединения по показателям работы:

а) среди строительно-монтажных подразделений:
выполнение объема СМР по генподряду;
выполнение объема СМР собственными силами;
выполнение плана по производительности труда.

б) среди бригад строительно-монтажных организаций:
по выработке в натуральных показателях на одного человека в день в объеме выполненных работ за декаду.

в) среди бригад промышленных предприятий:
по выпуску товарной продукции, основной номенклатуры в натуральных измерителях и выполнению плана производительности труда;

г) среди бригад автотранспортных организаций:
по объему грузоперевозок и коэффициенту выхода автомобилей на линию;

д) среди бригад или механизаторов подразделений:
по выполнению директивных норм выработки основными видами машин, механизмов и коэффициенту их использования.

ПООЩРЕНИЕ ПОБЕДИТЕЛЕЙ СОЦИАЛИСТИЧЕСКОГО СОРЕВНОВАНИЯ

Победителями будут признаны коллективы, достигшие наивысших результатов по вышеперечисленным показателям в течение всего периода социалистического соревнования.

В честь победителей соревнования по итогам каждой декады в подразделениях поднимается «Флаг трудовой славы».

Коллективы строительных подразделений, неоднократно признававшиеся лидерами соревнования и достигшие наивысших результатов в труде, награждаются Почетной грамотой профкома и администрации объединения, а также денежной премией в сумме 1000 рублей из средств централизованного фонда материального поощрения победителей соревнования.

Коллективы трех бригад, лидеров соревнования, достигшие наивысших результатов в труде, награждаются премией в сумме 20 рублей на каждого члена бригады из средств централизованного фонда материального поощрения объединения.

Окончательные итоги соревнования подводятся 24 февраля 1986 года.

ФОРМОВЩИК КАЛИНИН



Владимир Константинович Калинин формовщик в пролете по выпуску дорожных плит. Это главная продукция завода стройматериалов. Своевременная, качественная поставка ее строителям зависит от опыта, мастерства формовщиков, в том числе и В. К. Калинина.

В честь XXVII съезда КПСС коллектив цеха железобетонных изделий завода стройматериалов принял социалистические обязательства, в которых записал: «План двух месяцев 1986 года выполнить к 23 февраля».

Фото Ю. Свиридонова.

ФЛАГ ПОДНЯТ!

В подразделениях объединения подведены итоги третьей декады социалистического соревнования «XXVII съезду КПСС — 27 ударных декад!».

Первыми в тресте Спецстрой названы дорожные рабочие бригады В. А. Скидана из ССУ-3. Сегодня они трудятся на сдаточных объектах Нижневартовска и Мегиона. За вторую декаду дорожники благоустроили 1527 квадратных метров территории.

По - стахановски отработали прошедшую десятидневку и каменщики бригады Ф. Ф. Нуркаева из трестплощадки № 3, выполнив 304 кубических метра кладки на школе № 41 в двенадцатом микрорайоне.

Ударной была десятидневка и в комсомольско - молодежном коллективе М. И. Колесникова с ДСК. Монтажники смонтировали 243 кубометра сборного железобетона вместо 214 плановых на доме № 1 в шестнадцатом микрорайоне.

Бригада А. П. Носова с завода строительных материалов выпустила бетонно-растворной смеси на 171,4 тысячи рублей, что на 53,8 тысячи рублей больше плана.

В честь победителей третьей декады в подразделениях поднят флаг трудовой славы.

Г. ДЕНИСОВА, инженер ОТиЗ объединения.

ПОСЛЕ КРИТИКИ

«НЕ У ДЕЛ»

Под таким заголовком 10 апреля этого года в нашей газете был опубликован материал из трест-площадки Иркутсксибжилстрой. В нем говорилось о причинах отставания коллектива.

Редакция получила ответ от А. Чеховского, заместителя начальника Главвостоксибстроя и А. Черепанова, секретаря Иркутского ГК КПСС. Вот что они сообщают:

«Согласно информации Главвостоксибстроя, на 1985 год Министерством строительства в районах Дальнего Востока и Забайкалья установлен план поставки изделий крупнопанельного домостроения в Нижневартовск в количестве восьми 70-квартирных домов, 12800 кубических метров, в том числе: II квартал 2 дома — 3200 кубических метра, III квартал 3 дома — 4800 кубических метра, IV квартал 3 дома — 4800 кубических метра.

На 1 июня отгружено 2882 кубических метра сборного железобетона. До конца июня запланирована отгрузка конструкций и изделий еще на один дом — 1600 кубических метров».

СООБЩЕНИЯ С МЕСТ

НА КАЛЕНДАРЕ — ФЕВРАЛЬ

На рабочем календаре укрупненной бригады плотников Х. З. Фархутдинова из СУОР — февраль 1986 года.

С опережением времени, бригадных социалистических обязательств трудятся плотники. Поддержав почин бригады В. П. Богдановой из трестплощадки № 1 Тоболпромстроя «Ни дня без выполнения!», они остаются верными этому девизу. 121 процент — такова здесь производительность труда в стоимостном выражении с начала пятилетки. К сдаче всех важнейших объектов причастны плотники Х. З. Фархутдинова. Сегодня они готовят к сдаче детские сады № 32 и 35 (в пятнадцатом и шестнадцатом микрорайонах), школу № 38 (в тринадцатом микрорайоне) и многие другие объекты, которых с нетерпением ждут нижневартовцы.

В честь XXVII съезда партии плотники приняли социалистические обязательства: сэкономить 0,6 кубических метра пиломатериалов, снизить себестоимость СМР на 0,5 процента, повысить производительность труда на 1,5 процента.

Ф. СОЛОМЕННИКОВА, начальник ОТиЗ СУОР.

ДРУЖАТ ОТДЕЛ И БРИГАДА

Подведены итоги социалистического соревнования среди отделов аппарата объединения за пять месяцев. Из 24 отделов победителями названы: ОТиЗ, техотдел, центральная строительная лаборатория.

С начала года шефствует технический отдел объединения над бригадой каменщиков Р. К. Гарифуллина из трест - площадки Жилстрой. В прошлые годы они считались «середнячками» — с планом месяца редко когда справлялись.

Успешно начали каменщики 1985 год. Все пять месяцев они идут с выполнением месячных заданий не ниже 115 процентов. Есть в этом заслуга и техотдела. Инженеры обеспечили бригаду чертежами «узлов» на столовой-заготовочной, согласовали с институтом изменения в проекте на этом объекте.

Л. ЯРОВАЯ, заместитель председателя профкома аппарата, Е. ШАРОХИНА, секретарь бюро ВЛКСМ объединения.

СКОРОСТЬ, ЭКОНОМИЯ

Коллектив участка нетиповой и несерийной продукции УПТК в честь XXVII съезда КПСС принял повышенные социалистические обязательства.

На собрании выступили Н. А. Глазкова, звеньевая резчиц обоев, Л. Х. Сидельникова, маляр-колерщик, Г. Ф. Муранов, сварщик линолеума. Они внесли предложение: выполнить план по выпуску товарной продукции не к 29 декабря, как планировалось раньше, а к 28, что составит 101,5 процента к годовому заданию. Решено снизить себестоимость продукции не на 0,5 процента, как планировалось, а на 0,6. Предложено сэкономить электроэнергии на 150 рублей, это на 50 рублей больше того, что намечалось ранее.

В. ЗАХАРОВА, начальник ОТиЗ УПТК.

ПОЧЕМУ ОТСТАЕТ КАЧЕСТВО БЛАГОУСТРОЙСТВА?

НА ФОНЕ ДОБРОТНЫХ ФАСАДОВ



Не без гордости скажем: неузнаваемо меняется Нижневартовск. Каждый год прирастает новыми микрорайонами. И если совсем недавно ориентиром для нижневартовцев были дома москвичей, теперь им не уступят дома отечественных наших домостроителей.

Мы научились строить добротно, с высоким качеством. Но остаются претензии новоселов к строителям. Вот хотя бы письмо, пришедшее в редакцию от рабочего Н. И. Селиверстова: «Получили квартиру в четырнадцатом микрорайоне. Слов нет — радость большая. Квартира нам нравится. Но выходим во двор и праздничное настроение пропадает: непроходимые дорожки перекопанные, детские площадки провалились... Хочется задать вопрос строителям — почему они не думают о рабочей чести, так бездарно выполняют свое дело?». Как это ни печально, но подписаться под этим письмом сегодня могли бы многие горожане. Немало нареканий по поводу обустройства микрорайонов довелось нам услышать и во время проверки, материалы которой были опубликованы в нашей газете под заголовком «Рейд по пересеченной местности».

Как повысить качество благоустройства? Сегодня этот вопрос волнует всех, кто связан со строительством города. Как преодолеть образовавшиеся «ножницы» между качеством сдаваемых домов и качеством обустройства микрорайонов? Об этом шел разговор на собрании бригадиров треста Спецстрой. В нем приняли участие начальник объединения Г. Н. Емельянов, руководители генподрядных, субподрядных организаций.

НА „ВЫ" С ГЕНПОДРЯДЧИКОМ

Этот момент — взаимоотношений генерального подрядчика и исполнителей работ — был, пожалуй, одним из основных в состоявшемся разговоре. Нет понимания между этими двумя сторонами. Согласитесь, картина типичная: уложены дорожные плиты, установлен бордюр, а следом роются траншеи, вдребезги разбиваются железобетонные конструкции — генподрядчик забыл проложить кабель, провести необходимые коммуникации. Об этом говорили все бригадиры. Так, дорожники П. П. Ксенофонтова работают на благоустройстве жилых домов в прибрежной зоне. И бригадиру пришлось преодолеть не одну конфликтную ситуацию, прежде чем трест-площадка № 3 перебазировала свой вагон-городок и дорожники могли закончить, наконец, благоустройство.

Начальник первого участка ССУ-5 М. П. Гунда говорил о необходимости «разрыва», дистанции — дорожники не должны наступать на пятки строителям, а тем более выталкивать их с объекта правдами - неправдами. К их появлению стройплощадка должна быть полностью готова к началу благоустройства. Но нельзя не согласиться и со справедливым замечанием на этот счет начальника объединения Г. Н. Емельянова. Он привел в пример дом № 8 в 10 микрорайне. Домостроители уже почти два месяца снялись отсюда, а дорожники все чего-то примериваются. Это лишний довод в пользу того, что генподрядчик, в данном случае третий трест, должен быть на высоте, поторопить, когда нужно, монтажников, отделочников и подхлестнуть дорожников. И при этом суметь поставить дело так, чтобы за уже выполненную работу никому не приходилось браться заново.

„КУХНЯ" КАЧЕСТВА

И все-таки даже при самой идеальной организации труда вершины качества останутся недоступными, если не будет соблюдено важнейшее условие: добросовестность исполнителей. Далеко не все благополучно в этом плане у дорожников. Участники встречи признавали это сами, но уж, как водится в таких случаях, львиная доля критики досталась опять-таки смежникам.

Дорожный рабочий А. А. Максименко задал вопрос представителям ЗСМ, завода КПД: до каких пор у изготовляемых заводчанами дорожных плит будут вырываться петли? И почему они разной толщины — как тут соблюсти технологию их укладки? Спрашивают ли с кого-нибудь толком за качество бордюрных камней? Из поступающих партий 7—8 процентов конструкций сразу можно отправлять на свалку. Бригадир П. П. Ксенофонтов посетовал на механизаторов из первого специализированного управления Сибиромэкскавации. Разве так готовят отсыпку под благоустройство? Уплотнение делается кое-как, строительный мусор, металлолом попросту вдавливают тяжелыми машинами в грунт, присыпав сверху «для приличия» песком. Бывает, что хлам сдвигают к границе стройки, тем дело и кончается.

Рабочего бетонорастворного узла В. П. Землянского беспокоит качество песчано-гравийной смеси. Не годится она для приготовления бетона. Отсюда — масса нареканий с участков.

Вся страна борется за экономию, а у них на узле потери не поддаются учету, и все из-за отвратительного состояния двухсотметрового участка дороги к их БРУ.

Были времена, когда приемочные комиссии «закрывали глаза» на отсутствие благоустройства у нового дома. Теперь жилые корпуса сдают не то что с вымощенными пешеходными дорожками, но и в обязательном порядке со скамейками, стойками для сушки белья, детскими игровыми площадками. Это — тоже забота дорожников. Но малые архитектурные формы поступают с завода стройматериалов на объекты не покрашенными, из-за небрежности изготовления их зачастую приходится ремонтировать.

Словом, непроста «кухня» качества.

О РЕЗЕРВАХ НАЧИСТОТУ

Да, можно посочувствовать дорожникам. Однако, если начистоту, самокритики хотелось услышать больше. Вспомним хотя бы двухсотметровый участок дороги к БРУ. Если уж и здесь в Спецстрое расчитывают на чье-то вмешательство, на чью-то помощь, что тогда говорить о «чужих объектах»?

Или: едва ли не все бригадиры, рабочие, выступившие на встрече, начинали с нехватки техники. А вот данные недавней проверки в ССУ-5, которую сообщил сам управляющий трестом Спецстрой В. Г. Костиков. 26 единиц различных механизмов стоят на «приколе» из-за затянувшегося ремонта, отпусков водителей. Техника практически не работает во вторую смену. Да, укомплектовать механизмы полным штатом водителей непросто. Тут надо поработать. Благо привлечь людей есть чем. Заработки в ССУ-5 едва ли не самые высокие по объединению. И коль уж об этом зашла речь, возникает вот какое сомнение: заработки в управлении хорошие, «от добра добра не ищут», не поэтому ли здесь никак не пробудится интерес к новому, передовому, прогрессивному?

Едва ли не первые в Нижневартовске — еще в конце 70-х годов спецстроевцы обзавелись установкой для приготовления асфальта. Однако в том, что город одевается сегодня в асфальт, пока что нет ни малейшей их заслуги. В Спецстрое все еще только присматриваются к этому виду благоустроительных работ.

Никак не завяжется у дорожников надежный контакт с «Зеленстроем». И те и другие работают сами по себе.

Из года в год откладывается давно намеченная поездка в Сургут за опытом к коллегам.

Наконец, возвращаясь к вопросам качества, главной теме этих заметок, нельзя обойти и такой факт. Молодому специалисту Людмиле Терентьевой, мастеру ССУ-5, дана в «нагрузку» еще и работа по качеству. Она чистосердечно призналась, что заниматься ей приходится всем, чем угодно, только не контролем за правильностью и добросовестностью выполненного. Видно, и спрос за качество здесь такой же. Продолжать дальше, писать, насколько серьезно проводятся в тресте дни качества, внедряется шагнувшая на многие стройки комплексная система управления качеством, наверное, не стоит.

Встреча показала: и самих бригадиров уже не устраивает формальный подход к оценке качества благоустроительных работ. И как нельзя своевременно прозвучало предложение бригадира Н. В. Горбатова: нужен строгий пооперационный контроль качества.

Кому быть застрельщиком перемен? Думается, принципиальную оценку состояния дел на благоустройстве должны дать прежде всего коммунисты треста, поставить, наконец, вопрос о путях повышения качества работ.

В разгаре лето, страдная пора дорожников. И, наверное, мы сегодня вправе сказать, что по осени «урожай» будет оцениваться не только площадями одетых в бетон тротуаров, площадок. И для того, чтобы нам не приходилось краснеть перед новоселами, надо перестраиваться.

Л. НИКОЛАЕВА.

✦ СООБЩЕНИЕ В НОМЕР

ДИСКОТЕКА В ПОКАЧАХ

В минувшую субботу в гостях у покачевских строителей побывали участники клуба любителей музыки, который работает при первом общежитии объединения. Дискотечики привезли в поселок программу с записями лучших самодеятельных и профессиональных исполнителей советской эстрады. До позднего вечера звучали в новой рабочей столовой песни в исполнении «Россиян», Аллы Пугачевой и других.

Руководитель дискотеки Фарид Арсланов, электрик трест-площадки Строймеханизация познакомил участников вечера с творчеством исполнителей, рассказал о своем клубе.

В день советской молодежи планируется выезд самодеятельных артистов в Покачевский.

В. СПЕКТОР, художественный руководитель.

НОВОСТИ

ВАМ ПЕРЕВОД...

Воспитанникам интерната в Нефтеюганске на днях вручен денежный перевод на сумму 160 рублей. Его отправитель — комсомольско-молодежный коллектив ремонтно-строительного управления ЖКК, где бригадир Т. Горкина и групкомсорг — Г. Шкиленок. Эти деньги девушки заработали первого июня и перечислили их детям.

С. КАЗАЧКОВА, заместитель секретаря комитета ВЛКСМ объединения.

ДЛЯ МАЛЕНЬКИХ ГОСТЕЙ

Красочно оформленный цветами, гирляндами и флагами союзных республик актовый зал трест-площадки № 1 встречал гостей — детей своих работников.

Для них в этот день звучала музыка, а в маленькой лесной избушке были спрятаны угощения и подарки.

Конкурсы, игры, танцы сменяли друг друга. Первый приз — самого активного участника конкурсов получил четырехлетний Сережа Коврыжко.

Так в первом тресте отметили день защиты детей.

В международный фонд защиты детей коллектив трест-площадки № 1 перечислил 850 рублей.

Е. СИМАРИНА, старший инженер ОТиЗ.
И. СОРОКИНА, нормировщик трест-площадки № 1.

ВО САДУ И В ОГОРОДЕ

Еще зимой в детский сад № 28 пришла посылка с районированными семенами овощей, цветов. Прислали ее маленьким северянам селекционеры Москвы.

Тогда же началась подготовка к огородническому сезону. В марте зазеленела рассада. Недавно высадили ее в почву.

В этом году детский сад уже четвертый раз будет собирать урожай со своего огорода. Всю зиму к столу подавались укроп, петрушка, лук, выращенные руками детворы.

В. ФЕНЕВА, методист детского сада № 28.

✦ ПИСЬМО В РЕДАКЦИЮ

ПАССАЖИРЫ, БЕГОМ!

«На старт. Внимание. Марш!» — раздается команда бригадиров и на дистанцию после смены уходят монтажники, отделочники. У одних бег на 1000 метров от объекта «главный корпус» до автобусной остановки. У других — спортивная хотьба на 4000 метров от промбазы до поселка. Такой «марафон поневоле» рабочим СМУ-1 треста № 2, что в Радужном, приходится совершать ежедневно, в любую погоду, при любых обстоятельствах.

Почти 70 строителей СМУ-1 проживает в поселке Радужном. До объекта будущего города Радужного — девять километров. И если перед началом смены автобаза № 9 Стройтранса с задержками и опозданиями, но все же доставляет людей на работу, то после рабочего дня мы добираемся кто как может: пешком, бегом. Вторая смена, чтобы успеть на рейсовый автобус, который идет в поселок, вынуждена уходить с работы на час — полтора раньше. Ежедневно управление теряет, на этом три человеко-дня рабочего времени. За прошлый год цифра потерь вылилась более чем в 800 человеко-дней. На подобные принудительные занятия «спортом» потрачено за год 89 тысяч рублей. Но никакими цифрами не измерить испорченное настроение людей, а в результате — снижение производительности труда, качества.

На каждом собрании поднимается этот наболевший вопрос. Но руководители радужненской автобазы Стройтранса предпочитают отмалчиваться. Долго ли нам еще упражняться в беге и спортивной хотьбе, теряя драгоценное рабочее время? Хотелось бы все-таки услышать конкретный, по существу, ответ от транспортников.

И. АРТЮХ, сварщик-монтажник СМУ-1.

Редактор Л. БОГОДЕЛОВА.

Наш адрес: 020440, г. Нижневартовск, ул. Менделеева, 13, тел. 6.10.92, 2.02.71
Нижневартовская типография управления издательств, полиграфии и книжной торговли Тюменского облисполкома. Заказ 7941, объем 1/2 п. л., тир. 1700

ПРОЛЕТАРИИ ВСЕХ СТРАН, СОЕДИНЯЙТЕСЬ!

На ударной стройке

ОРГАН ПАРТКОМА, ПРОФКОМА, КОМИТЕТА ВЛКСМ, АДМИНИСТРАЦИИ ПРОИЗВОДСТВЕННОГО СТРОИТЕЛЬНО - МОНТАЖНОГО ОБЪЕДИНЕНИЯ НИЖНЕВАРТОВСКСТРОЙ

ВЫХОДИТ С НОЯБРЯ 1978 ГОДА — № 26 (345). СРЕДА 3 июля 1985 г. — Цена 1 коп.

ТРИБУНА ИНЖЕНЕРА

РЕЗЕРВЫ ЕСТЬ

За четыре года одиннадцатой пятилетки коллектив объединения Нижневартовскстрой увеличил объем работ по генподряду на 23,3 процента, собственными силами — на 43,2 процента, введено 858,5 тысячи квадратных метров жилья.

Однако задачи, поставленные партией и правительством по ускорению развития Западно-Сибирского комплекса, требуют при меньших затратах выхода на более высокие рубежи.

Резервы для решения таких задач у объединения есть.

Одним из важнейших факторов роста производительности труда является повышение уровня сборности строящихся объектов. Сравним, все жилье сегодня у нас строится из крупных элементов, соответственно и трудоемкость строительства домов за четыре года уменьшилась вдвое. Иная картина на возведении объектов соцкультбыта, просвещения, торговли и т. д. Они строятся из кирпича, а это требует больших трудозатрат, увеличивает объем отделочных работ. Кроме того, велики простои бригад каменщиков из-за несвоевременной поставки кирпича.

Давно пора за счет реконструкции завода строительных материалов создать мощность по изготовлению крупноблочных конструкций для строительства этих объектов, тем более, что такие предложения уже давно имеются, но дальше обсуждений проектов дело пока не идет.

Более трех лет не решается вопрос перехода на безрулонную кровлю для домов. Реализация этого предложения позволит отказаться от выполнения кровельных работ в построечных условиях, повысить производительность труда вдвое, уменьшить расход строительных материалов.

Узкое место в объединении работа деревообрабатывающего цеха завода стройматериалов. Надо реконструировать это производство. Это позволит за счет малых капвложений получить в нужном количестве качественные, высокой заводской готовности деревянные изделия.

В докладе М. С. Горбачева ставится вопрос о рациональном производственном использовании имеющихся основных фондов. Этот момент очень актуален для нас. Объединение имеет почти на 30 миллионов рублей машин, механизмов, транспортных средств. Однако их отдача в дело повышения производительности труда низка. На наш взгляд, в этом направлении нужно решить два вопроса, долго дебатирующихся в течение нескольких лет. Во-первых, необходимо определить тресту Стройтехмеханизация объем строительно - монтажных работ. Это даст реальную отдачу от имеющейся техники. Во-вторых, нужно, наконец, решить вопрос создания управления малой механизации, что будет способствовать успешному решению доли ручного труда.

В объединении в течение ряда лет успешно применяется бригадный подряд как на стройках, так и в промышленности. Однако, реальный эффект от этого прогрессивного метода хозяйствования будет лишь тогда, когда укрупненные бригады будут нацелены на сдачу объектов «под ключ». Для этого нужна большая перестройка, изменение всей системы материально-технического обеспечения, структурные изменения.

Практика накопила большой «портфель» инженерных решений, реализация которых позволит резко сократить трудозатраты, повысить экономическую эффективность строительства. Нажно, чтобы вопросами технического прогресса занимались не от случая к случаю, между делом, это должно стать нормой повседневной работы института главных инженеров и его служб.

В своем докладе М. С. Горбачев говорит: «Речь идет о долговременной политической линии и ни одна из проблем, которую мы обязаны решить сегодня, не может быть отложена на завтра. Необходимо повысить требовательность к нашим экономическим, хозяйственным кадрам. Нельзя медлить, нельзя выжидать, ибо времени на раскачку не осталось, оно исчерпано прошлым». Это требование партии должно быть главным, мобилизующим и для нас, инженеров-строителей.

С. ШЕРМАН,
начальник филиала треста Оргтехстрой.

На днях состоялось заседание технического совета объединения, где были обсуждены вопросы совершенствования производства в подразделениях Нижневартовскстрой в свете выступления Генерального секретаря ЦК КПСС М. С. Горбачева на совещании по вопросам ускорения научно-технического прогресса и мерам по реализации выдвинутых на нем предложений.

В принятом техсоветом постановлении нашли отражение многие позиции, высказанные в выступлении начальника филиала треста Оргтехстрой С. С. Шермана.

XXVII СЪЕЗДУ КПСС — 27 УДАРНЫХ ДЕКАД!

НА ШЕСТЬ МЕСЯЦЕВ РАНЬШЕ

ОБЯЗУЕТСЯ СДАТЬ ШКОЛУ № 38 В ПЯТНАДЦАТОМ МИКРОРАЙОНЕ БРИГАДА Ф. Ф. НУРЖАЕВА

...Тесно в бытовке каменщиков Ф. Ф. Нуржаева. В сборе вся бригада. Здесь же главный инженер треста В. В. Замчалов, заместитель начальника ОТиЗ Е. А. Татарникова. По важному поводу собралась бригада: обсудить родившуюся в коллективе инициативу — досрочно, к открытию партийного съезда, сдать школу № 38 в новом пятнадцатом микрорайоне.

Ответственное дело берут на себя каменщики. Поэтому и разговор о досрочном вводе объекта идет обстоятельный, еще и еще раз обговариваются резервы, взвешиваются возможности.

И. М. Фадеев, каменщик:

— Считаем, что у нас есть все возможности ввести школу на шесть месяцев раньше планового срока. Слово за субподрядчиками, а мы приложим все силы, чтобы обеспечить им фронт работ. Предлагаю бригаде А. М. Туранова уже в июле сдать нам ростверк плавательного бассейна.

В. И. Кулиниенко, стропальщица:

— Не раз наша бригада показывала пример стахановской работы и сейчас у нас боевой настрой — ввести школу к открытию XXVII съезда партии.

Д. Н. Джалашвили, парторганизатор бригады:

— Как коммунисты заверяем, что как и намечили, введем школу согласно обязательствам.

Все члены бригады голосуют за новый пункт в бригадных социалистических обязательствах. В решении собрания записывается: «Хозрасчетная комплексная бригада Ф. Ф. Нуржаева дает слово досрочно ввести школу № 38 в пятнадцатом микрорайоне и открытию XXVII съезда КПСС и содействует о корректировке годового графика движения бригад на строительстве школы».

И. ЕКИМОВ,
секретарь партийной организации треста-площадки № 3.

* * *

Бригада заявила о своей инициативе. Слово за смежниками.

На школе № 38 в пятнадцатом микрорайоне — досрочном вводном объекте февраля 1986 года — редакция нашей газеты откроет рабкоровский пост.

ИНФОРМАЦИЯ В НОМЕР

ПЛАН ГОДА — К 1 ДЕКАБРЯ

На бригадном собрании каменщиков С. Н. Качинских из трест-площадки Жилстрой обсуждены и приняты повышенные социалистические обязательства во достойной встрече предстоящего съезда коммунистов.

Каменщики обязуются выполнить план года к 1 декабря — на четыре недели раньше своих прежних обязательств. При этом решено за счет улучшения организации строительного производства повысить выработку на кирпичной кладке на 1 процент против 0,5, как планировали они ранее.

Выполнить намеченное им предстоит на строительстве детских садов №№ 32 и 33, магазина хозяйственных товаров в 16-м микрорайоне. Все объекты коллектив возводит методом бригадного подряда.

С. ПАЧЕСЮК, начальник ОТиЗ Жилстроя.

ЛИДЕРЫ 4-ОЙ ДЕКАДЫ

Подведены итоги четвертой декады социалистического соревнования «XXVII съезду КПСС — 27 ударных декад!».

Лучших результатов в труде по объединению за последнюю десятидневку показали: бригада монтажников Л. Н. Гаврилова с домостроительного комбината; трубоукладчиков Л. З. Картышева из ССУ-1 треста Спецстрой; каменщиков С. Н. Качинских из трест-площадки Жилстрой, водителей А. В. Сергеева из Стройтранса, мотористов А. И. Носова с ЗСМ.

Г. ДЕНИСОВА, инженер ОТиЗ объединения.

В ПАРТКОМЕ

Состоялось очередное заседание партийного комитета объединения. Рассмотрен вопрос «О работе профсоюзного комитета объединения Нижневартовскстрой по совершенствованию организации социалистического соревнования, практики подведения итогов и поощрения победителей».

На заседании заслушана информация члена парткома, председателя центральной группы народного контроля В. Н. Журавского. Он отметил, что индивидуальным и бригадным соревнованием в объединении охвачено 91,6 процента работающих. Звание ударников коммунистического труда присвоено 2292 трудящимся, 38 бригад носят звание коллективов коммунистического труда. В тонущем году в трудовых коллективах было развернуто соревнование по достойной встрече 40-летия Победы, к 50-летию стахановского движения, навстречу XXVII съезду КПСС. Внедряется трудовое соперничество по принципу «Рабочей эстафеты» на важнейших сдаточных объектах проводятся конкурсы профессионального мастерства.

Вместе с тем в организации социалистического соревнования имеются определенные недостатки и упущения. В отдельных коллективах наблюдается формализм при разработке и принятии обязательств. Не во всех организациях имеются мероприятия, направленные на повышение производительности труда и снижение себестоимости против установленных плановых показателей. До бригад, участков не всегда доводятся конкретные задания по экономии и бережливости. Нередки случаи, когда отсутствует соревнование между участками и бригадами. Слаба гласность, нерегулярно, с отставанием подводятся итоги, сказывается недостаток общего руководства трудовым соперничеством.

Немало резервов остается в организации социалистического соревнования между комсомольско-молодежными коллективами.

По итогам обсуждения основного вопроса повестки дня партийный комитет принял постановление. Отмечена положительная работа по организации социалистического соревнования на домостроительном комбинате, в трест - площадке № 3, объединении Стройтранс.

Вместе с тем партком указал, что многие профсоюзные и хозяйственные органы на местах медленно перестраивают свою работу по мобилизации коллективов на выполнение планов и социалистических обязательств.

Профкомы, администрация объединения и подразделений не принимают конкретных мер по подтягиванию отстающих, не создают условий для высокопроизводительного труда на каждом рабочем месте. Мало внимания уделяется реализации полномочий трудовых коллективов и привлечении трудящихся к управлению производством и общественными делами. Слабо используются в этих целях собрания, постоянно действующие производственные совещания, советы бригадиров. Руководители подразделений, инженерно - технические работники плохо справляются со своими служебными обязанностями в части организации соревнования. Недостаточно эффективна роль экономической учебы, школ коммунистического труда в формировании у участников трудового соперничества высокого сознания и умения выявлять резервы, грамотно обосновывать личные, коллективные обязательства и встречные планы. Еще низка роль первичных организаций НТО в мобилизации инженерно - технических работников на соревнование по личным творческим планам. Более половины ИТР не умеют их и практически не участвуют в этом виде соревнования. Партийные организации подразделений не дают принципиальной оценки работе коммунистов, ответственных за организацию и ход соревнования.

29 ИЮНЯ — ДЕНЬ ИЗОБРЕТАТЕЛЯ И РАЦИОНАЛИЗАТОРА

ПРАЗДНИК НОВАТОРОВ

Высокими показателями в новаторском поиске встретили свой праздник рационализаторы и изобретатели объединения. Но предварительным данным за первое полугодие этого года внедрено 161 рационализаторское предложение с экономическим эффектом в 400 тысяч рублей.

За этими тысячами — сэкономленные строительные материалы, металл, топливо, электроэнергия, рабочее время. Хороших результатов в деле совершенствования производства добились рационализаторы ДСК (главный инженер А. Ф. Савчук, инженер по рационализации Н. С. Ермакова), треста Спецстрой (главный инженер В. И. Запатрин, инженер по рационализации О. Н. Тишкова), трест-площадки Строймеханизация (главный инженер Н. Н. Максименко, инженер по рационализации Г. Н. Мельничук), треста № 2 (главный инженер Н. В. Прасолов, инженер по рационализации Г. Н. Гиренко).

На домостроительном комбинате подано с начала года 30 рационализаторских предложений, экономический эффект от внедрения которых составил 58,2 тысячи рублей. Наибольший вклад в копилку предприятия внесли рационализаторы В. Г. Качур, Е. Г. Лубницкий. Только за второй квартал они подали четыре рацпредложения, лучшими из которых являются «Устройство для изготовления сеток перекрытия методом экономичного армирования», «Изменение схемы управления силовой цепью сварочного преобразователя ТФД-160091».

И тресте Спецстрой экономический эффект от внедрения рационализаторских предложений новаторов составил 9,1 тысячу рублей. Большой вклад в это внесли М. Л. Пайштут, В. Н. Лопата, Е. М. Белов.

Плодотворно работают рационализаторы второго треста. В первом полугодии их взнос в дело экономии — 113 тысяч рублей.

Т. ВИНОКУРОВА,
инженер по рационализации техотдела объединения.

РУКУ СМЕЖНИК!

УРОКИ МОСКВИЧЕЙ

Исполнилось пять лет с того дня, когда в нашем городе начали возводить дома московские строители.

За это время они ввели 299067 квадратных метров жилья, значительно больше планируемого. В микрорайонах выросли десять девятиэтажных зданий, двадцать шесть шестнадцатиэтажек. До конца года введут еще три высотных дома.

Если по строительным нормам и правилам на монтаж шестнадцатиэтажного здания положено семнадцать месяцев, коллектив двести девятнадцатого управления Главмосстроя возводит в среднем за три месяца каждый.

Строители используют передовые методы труда: завоз железобетонных изделий полной готовности посекционно, когда детали доставляются «с колес», без дополнительных перевалок.

Применен и метод комплектации общестроительными деталями каждой секции непосредственно на месте, при котором исключена разноска их по этажам.

Со дня основания трудятся комплексные бригады М. В. Тищенко, В. И. Мороза, такелажников Е. И. Аванова.

Л. КЛОЧКОВА,
заместитель начальника отдела СУ-219 Главмосстроя.

Многому научились у москвичей нижневартовские строители. Строить быстро, добротно, красиво — эти характерные черты переняли у своих московских коллег северяне.

Поздравляя их с юбилеем, мы говорим — спасибо за школу. Пусть и впредь определение «московский» будет означать отличную работу, высокую культуру производства, товарищества, взаимовыручку.

30 ИЮНЯ—ДЕНЬ СОВЕТСКОЙ МОЛОДЕЖИ

В ЗАЧЕТКУ — „ОТЛИЧНО“

В этом году исполняется 20 лет со дня высадки на тюменской земле первого десанта молодежи в форменных куртках с эмблемой Всесоюзного студенческого строительного отряда. Подсчитано, что за эти годы в освоении Западносибирских богатств приняло участие около 300 тысяч студентов из многих союзных республик, Москвы, Ленинграда, Киева, Минска и других городов. Ими освоено 1,3 миллиарда рублей капитальных вложений.

Летние семестры труда стали составной частью учебно-воспитательного процесса в высшей школе. Из социально-экономического эксперимента в шестидесятых годах они превратились в реальную силу в выполнении народнохозяйственных планов наших дней.

Еще XVI съезд ВЛКСМ определил конкретное задание комсомола Сибири: «Освоение Западно-Сибирской нефтяной кладовой должно стать делом всего комсомола, ударной стройкой номер один».

Многие годы шефствует над Всесоюзной ударной комсомольской стройкой — «Строительство города Нижневартовска» — студенты Белоруссии, Азербайджана. Возведение промышленных, социально-культурных, бытовых объектов, благоустройство города — это дело рук стройотрядовцев союзных республик в строительстве города нефтяников.

С особым чувством начинают свой трудовой семестр студенты и молодежь в этом году. Он будет проходить под знаком труда в год 40-летия Великой Победы, подготовки и проведения XII Всемирного фестиваля молодежи и студентов в г. Москве, в период широко развернувшейся в стране подготовки к XXVII съезду КПСС.

Отличных отметок вам, ребята в зачетной книжке третьего трудового.

М. АНДРЕЕВ,
начальник штаба ВУКС ЦК ВЛКСМ.

КОММУНИСТЫ ВОСЬМИДЕСЯТЫХ



В ДОБРЫЙ ПУТЬ, МОЛОДАЯ СМЕНА!

...Тот день был особенным у Виктора Денисова мастера комплексной бригады по ремонту крановых механизмов завода крупнопанельного домостроения. На рабочем собрании завода первый секретарь городского комитета партии С. И. Денисов вручил ему партийный билет.

Товарищи во работе тепло поздравили молодого инженера со вступлением в ряды КПСС. С 1980 года трудится он на предприятии — первенце нижневартовской стройиндустрии. Пуск завода, становление коллектива проходило на его глазах, при его непосредственном участии.

Молодые коммунисты. Можно смело сказать, что это лучшие представители нашей молодежи. Все они получили надежную закалку в рабочих коллективах, зарядились энергией комсомольской, общественной работы. Такими знают у себя в бригадах Александра Михулю водители пятой автобазы Стройтранса, Николая Артамонова из седьмой автобазы этого же объединения, Татьяну Горкину, руководителя комсомольско-молодежного коллектива штукатуров-маляров из РСУ жилищно-коммунальной конторы, Анатолия Малинина, монтажника из трест-площадки Иркутскснбжилстрой. Всем им даны рекомендации для вступления в кандидаты и члены КПСС на очередном заседании партийного комитета объединения.

В добрый час, молодая смена! Партия ждет от вас смелых, ответственных решений в усовершенствовании производства, творческого поиска, активной жизненной позиции.

Фото Ю. Спиридонова.

НОВОСТИ

СТАРТ ЭСТАФЕТЫ

Праздник советской молодежи отметили юноши и девушки Нижневартовска. Состоялся митинг молодых тружеников города. Открыл его первый секретарь горкома комсомола Алексей Беляев. Он поздравил молодежь с праздником, пожелал новых свершений на ударных комсомольских стройках.

Здесь, на митинге стартовала эстафета трудовых дел молодых тружеников Нижневартовска в честь XXVII съезда КПСС. Первым вручен символический знак эстафеты лучшей комсомольско-молодежной бригаде из треста Мегионгазстрой В. Воронкова.

В ФОНД ФЕСТИВАЛЯ

Комсомольцы и молодежь объединения приняли активное участие во Всесоюзном субботнике, посвященном XII Всемирному фестивалю молодежи и студентов. Парни и девчата из Стройтранса, Строймеханизации, УПТК работали на благоустройстве Комсомольского бульвара. Остальные молодые строители трудились в этот день на своих рабочих местах. Деньги, заработанные на субботнике перечислены в фонд фестиваля.

„КВАНТ“ НА НОВОСТРОЙКЕ

Вокально-инструментальный ансамбль «Квант» из трест-площадки Строймеханизация выступил с концертом в поселке Покачевском.

Члены комитета комсомола объединения привезли на отдаленную стройку плакаты, информационные материалы о фестивале молодежи и студентов в Москве, помогли покачевскому активу наметить мероприятия к этому событию. Ребята из ансамбля «Квант» показали свою новую программу — песни советских композиторов о советской молодежи.

С. КАЗАЧКОВА,
заместитель секретаря комитета ВЛКСМ объединения.

О ТЕХ, КТО РЯДОМ

ДВА ЕВГЕНИЯ

Работают в нашем объединении Нижневартовскстройтранс два Евгения. Ветеран Великой Отечественной войны, водитель-наставник Евгений Михайлович Карпов и не так давно уволенный в запас из рядов Советской Армии молодой водитель Евгений Косенко. В разное время выпало им родиться.

В суровых военных походах закалилась молодость Е. М. Карпова. С восемнадцати лет он на фронте. Служил в автовзводе. На своем стареньком «ЗИС»-5 по легендарной «дороге жизни» доставлял в блокадный Ленинград боеприпасы, продукты.

Женя Косенко родился через два десятилетия после войны. В счастливое время, под мирным небом. В 1981 году был призван в армию, а через год местом его службы стал демократический Афганистан.

За мужество и отвагу, проявленные в боях за Родину, Е. М. Карпов награжден медалями «За боевые заслуги», «За оборону Ленинграда».

За мужество и отвагу, проявленные при исполнении интернационального долга, комсомолец Евгений Косенко награжден медалями «За отвагу», «За охрану государственной границы СССР».

Два Евгения. Представители двух поколений: отцов и сыновей. В трудную минуту они проявили выдержку, смелость, верность своему воинскому долгу, нашей великой Родине.

В труде Е. М. Карпов и Е. Косенко тоже на передовых позициях. Активно участвуют в общественной жизни коллектива. Евгений Михайлович часто встречается с молодежью, рассказывает о войне, о беспримерных подвигах советских солдат. Женя Косенко — член комсомольского оперативного отряда.

Наше поколение достойно поколения наших отцов.

А. ЮДИН,
председатель профкома Стройтранса.

Редактор
Л. БОГОДЕЛОВА.

Наш адрес. 626440, г. Нижневартовск, ул. Менделеева, 13, тел. 6-10-92, 2-02-71
Нижневартовская типография управления издательств, полиграфии и книжной торговли Тюменского облисполкома Заказ 7941, объем 1/2 п. л., тир. 1700

ПРОЛЕТАРИИ ВСЕХ СТРАН, СОЕДИНЯЙТЕСЬ!

На ударной стройке

ОРГАН ПАРТКОМА, ПРОФКОМА, КОМИТЕТА ВЛКСМ, АДМИНИСТРАЦИИ ПРОИЗВОДСТВЕННОГО СТРОИТЕЛЬНО - МОНТАЖНОГО ОБЪЕДИНЕНИЯ НИЖНЕВАРТОВСКСТРОЙ

ВЫХОДИТ С НОЯБРЯ 1978 ГОДА — № 27 (346), СРЕДА, 10 июля 1985 г. — Цена 1 коп.

XXVII СЪЕЗДУ КПСС — 27 УДАРНЫХ ДЕКАД!

ВЕСТНИК СОРЕВНОВАНИЯ — ИЮНЬ

С ТРУДОВОЙ ПОБЕДОЙ!

Коллективам тружеников трест-площадки № 3, субподрядных организаций Нижневартовскспецстрой, СУОР, УПТК, Уралтеплоизоляция, Сибэлектромонтаж, Иртышсантехмонтаж, Сибпромвентиляция, Востокпромсвязьмонтаж, Росторгмонтаж подготовившим досрочную сдачу детских садов № 32 и № 35.

ДОРОГИЕ ТОВАРИЩИ!

Партийный, профсоюзный, комсомольский комитеты, администрация объединения выражают глубокую благодарность рабочим, инженерно-техническим работникам, служащим, всем, кто принял активное участие в строительстве этих важнейших для города объектов.

Мобилизовав все силы, изыскав дополнительные резервы, труженики генподрядного треста, субподрядных организаций за минимально короткий срок ввели в строй внеплановый детский сад № 32 в тринадцатом микрорайоне. На шесть месяцев раньше запланированного сдали в эксплуатацию детский сад № 35 в пятнадцатом микрорайоне. Скоро в этих прекрасных, светлых зданиях станут хозяевами сотни детей работников Нижневартовского объединенного авиационного отряда, речного порта.

По-ударному работал на строительстве детских садов неоднократный победитель социалистического соревнования коллектив плотников-бетонщиков Михаила Андреевича Туранова. Образцы высокопроизводительного труда показали бригады каменщиков под руководством знатных бригадиров объединения Фаниля Фазлыахметовича Нуркаева и Николая Силыча Назарука. Кладку детсада № 35 каменщики Нуркаева выполнили за 3,5 месяца. Постоянная дневная выработка в этом коллективе была не ниже 1,6 кубических метра кладки на одного человека при норме 1,1. Хорошо потрудились на объектах бригада отделочниц Л. Ш. Сюткиной и коллектив плотников Н. А. Долгосинова из трест-площадки № 3. На устройстве кровель детсадов впервые был применен новый строительный материал армогидробутил АК-7.

Немало усилий для успешного завершения строительства приложили коллективы участков, бригад субподрядных организаций. Среди них — труженики специализированного управления отделочных работ — бригады Н. А. Черник, З. З. Гималетдиновой, Х. Г. Фархутдинова; бригада электромонтажников В. Н. Чумаченко из треста Сибэлектромонтаж и многие другие.

Дорогие товарищи, поздравляем всех с трудовой победой. Желаем доброго здоровья, новых успехов в решении ответственных производственных задач, в выполнении повышенных социалистических обязательств в честь XXVII съезда КПСС.

ПАРТКОМ, ПРОФКОМ, КОМИТЕТ ВЛКСМ, АДМИНИСТРАЦИЯ ОБЪЕДИНЕНИЯ НИЖНЕВАРТОВСКСТРОЙ.



▽ ▽ ▽

Марина Николаевна Сидоренко начинала работать в трест-площадке Строймеханизация машинистом башенных кранов. Без отрыва от производства закончила Томский политехнический институт. Сегодня она квалифицированная специалист — механик по монтажу и демонтажу башенных кранов.

Фото Ю. Филатова.

▽ ▽ ▽

ЕСТЬ ПЛАН ПОЛУГОДИЯ!

Подразделения		План	Факт.	Проц. вып.	Рост к отч. 1984 г.
Генподряд	77760	78736	101,2	110,7
НВЖС	20861	22578	108,2	120,5
Трест № 1	13270	12542	94,5	121,5
Трест № 2	19078	17531	91,9	101,1
Трест № 3	15715	15901	101,2	77,5
ЖКК	200	217	123,5	35,7
СМУ-2	8633	9937	115,1	265,8
Собственные силы	45500	47151	103,0	113,3
НВЖС	2500	2521	101	107,5
НВСС	10820	11265	104,1	116,1
Трест № 1	2200	2221	100,9	114,4
Трест № 2	5930	6146	103,6	115,1
Трест № 3	3170	3289	103,7	102,8
Строймеханизация	2730	2749	100,7	110
ДСК	10400	11916	114,6	143,1
ЖКК	200	210	120	85,1
СУОР	2050	2090	101,9	111,2
СМУ-2	1700	1788	105,2	104
ИСЖС	3800	2923	76,9	66,5

Подведены итоги работы объединения за первое полугодие. План по генподряду за шесть месяцев перевыполнен на 976 тысяч рублей. При плане 77750 тысяч рублей освоено 78738 тысяч.

Весом вклад в общий успех коллективов трест-площадки № 3, Жилстроя, строительно - монтажного управления № 2. По-ударному потрудились на строительстве жилья бригады Жилстроя. План строительно - монтажных работ здесь перевыполнен на 1711 тысяч рублей. С опережением графика на возведении многих объектов соцкультбыта идет коллектив третьего треста. На строительстве школы № 44 (12-й микрорайон), детских садов № 32 (15-й микрорайон), №№ 29, 31 (16-й микрорайон) сегодня создается надежный задел для ритмичной работы в последующие месяцы года.

Успешно ведет работы в поселке Покачевском СМУ-2. По итогам первого полугодия управление идет с «плюсом» в 1301 тысячи рублей: перевыполнено задание по строительству жилья, объектов коммунального назначения.

Но не все подразделения рапортуют сегодня об успешном завершении полугодовой программы. В отстающих — первый трест, срывающий на данный момент строительство жилья, объектов коммунального, промышленного назначения для главного нашего заказчика — Миннефтепрома. Отставание по всем позициям и у второго треста, задействованного на строительстве Радужного. Долг у радужнинцев составил более 1,5 миллиона рублей. Но, надо отметить, в июне строители этого подразделения сработали по-ударному и свое отставание перекрыли на 802 тысячи рублей.

Перевыполнен план строительно - монтажных работ собственными силами на 1651 тысячу рублей. В этом большая заслуга рабочих, служащих, инженеров треста № 2, Спецстроя, домостроительного комбината, СМУ-2, трест-площадки № 3.

За первое полугодие объединением перевыполнен план по вводу жилья. Сдано сверх задания 13765 квадратных метров благоустроенной жилой площади.

Досрочно сданы в эксплуатацию дом № 7 (16-й микрорайон), детский сад № 35 (15-й микрорайон). Приняты государственной комиссией сверхплановые объекты: дом № 6 (16-й микрорайон), детский сад № 32 (13-й микрорайон). Вели названные стройки трест-площадка № 3, Жилстрой.

В основном слаженно, дружно работали мы в это время с субподрядчиками. Не подводят нас подразделения Союзпахтоспецстроя, Сибэлектромонтажа, Миннефтегазстроя. На 741 тысячу рублей перевыполнили задание полугодия москвичи.

Лучше могли бы сработать смежники Сибпромэкскавации, Главзападуралстроя, Уральстальконструкции, Минтяжстроя. Они идут с отставанием.

А. ЖЕЛЕЗЦОВА, инженер планово-экономического отдела объединения.

СООБЩЕНИЯ С МЕСТ:

Сверх плана — 100000 тонн грузов

Труженики объединения Нижневартовскстройтранс рапортовали о выполнении плана первого полугодия.

Задание шести месяцев по многим планово-экономическим показателям перевыполнено. Перевезено сверх плана 270 тысяч тонн.

В повышенных социалистических обязательствах, единодушно принятых рабочими коллективами Нижневартовскстройтранса в честь XXVII съезда КПСС, труженики объединения записали: сверх плана перевезти во втором полугодии 100 тысяч тонн строительных грузов.

А. ЮДИН, председатель профкома Стройтранса.

Вахта механизаторов

Повышенные социалистические обязательства в честь XXVII съезда КПСС принял коллектив трест-площадки Строймеханизация.

Встав на ударную трудовую вахту, механизаторы обязались выполнить годовой план строительно-монтажных работ к 23 декабря, освоить сверх плана 122 тысячи рублей.

За счет бережного использования горюче-смазочных материалов в коллективе решено сэкономить дизельного топлива 5,4 тонны, смазочного масла 0,2 тонны, бензина 1,8 тонны, а также 90 тысяч киловатт часов электроэнергии. На сбереженных материалах будет отработано три смены.

Н. ГИМАЛЕТДИНОВА, ст. инженер ОТиЗ Строймеханизации.

Девиз: экономия

В рабочих коллективах СМУ-3 второго треста в Радужном приняты повышенные соцобязательства в честь XXVII съезда КПСС.

Бригада плотников-бетонщиков А. Ф. Ахиярдинова взяла обязательства сэкономить строительных материалов на пять тысяч рублей. Каменщики В. М. Крамара планируют сберечь 12 тысяч штук кирпича на сумму 2,3 тысячи рублей. Бригада В. И. Чернышова обязуется сэкономить девять тысяч штук кирпича на 1700 рублей, сократить потери рабочего времени на 50 процентов.

Е. ДУДКО, начальник ОТиЗ второго треста.

ПАРТИЙНАЯ ЖИЗНЬ

Наметили рубежи

«О ходе выполнения социалистических обязательств коллективом объединения Нижневартовскстрой за первое полугодие и задачах на третий квартал 1985 года» — с такой повесткой дня прошло открытое собрание коммунистов аппарата объединения. С сообщением о выполнении плана, социалистических обязательств объединением, перспективах работы во втором полугодии выступил начальник Г. П. Емельянов.

О работе профсоюзной организации аппарата по мобилизации коллектива на выполнение поставленных задач доложил председатель профкома Б. А. Назимиренко.

На собрании выступили коммунисты, ведущие специалисты аппарата В. И. Васильев, начальник производственного отдела, С. С. Алексеев, начальник технического отдела, Ь. М. Ровинский, заместитель начальника объединения, Р. В. Большаков, главный механик, Т. Н. Кремлева, старший инженер отдела, В. В. Буруцкий, председатель профкома объединения.

Участники открытого партийного собрания вскрыли резервы, предложили пути, направленные на успешное выполнение программы завершающего года пятилетки.

Ю. КИРПИЧНИКОВ,
секретарь партийной организации аппарата объединения.

Готовимся к зиме

В мае были утверждены в тресте площадке Строймеханизация мероприятия по подготовке ремонтно-механических мастерских, машинного парка к осенне-зимнему периоду. Вопрос о том, как они выполняются, обсудили на очередном партийном собрании коммунисты коллектива.

С докладом выступил член партийного бюро, машинист пневмокрана В. В. Лащенко. Он подчеркнул, что дела по подготовке к зиме идут плохо. Намеченные мероприятия выполняются неоперативно. Коммунисты коллектива приняли активное участие в обсуждении вопроса. Особенно много претензий высказали выступающие к службам главного механика В. В. Тырновского и главного энергетика Г. И. Шафранова.

Принято решение ускорить проведение ремонтных работ РММ, ревизии подведенной к мастерским теплотрассы. Ответственность возложена на коммуниста В. В. Тырновского.

Т. ЛОГУНОВА,
секретарь партийной организации Строймеханизации.

В СРОК!

ЗАТИШЬЕ ПЕРЕД „ШТУРМОМ“

ДВА МОНОЛОГА С КОММЕНТАРИЕМ

Лето — жаркая пора для отделочников. В конце минувшей недели наши корреспонденты побывали на двух объектах, где трудятся бригады СУОР: на строительстве холодильника на две тысячи тонн, (на прирельсовой базе УРСа нефтяников) и школе № 36 в тринадцатом микрорайоне. Вот что они услышали.

— К 15 июля намерены закончить штукатурные работы на холодильнике, — рассказывает Л. Н. Заводнова, штукатур СУОР. — От нашего управления здесь трудится сегодня бригада Р. В. Жуковой. Мы понимаем, какой важный объект поручен нам под отделку и поэтому спешим. Ежедневно перевыполняем задание на 30процентов и более. Но показатели могли бы быть значительно выше, не подводи нас генподрядчик, трест Жилстрой. Объект передан нам, прямо скажем, не в лучшем состоянии, генподрядчик не убрал за собой даже мусор. Вот пример последних дней. Под колеса машин, в прямом смысле этого слова, с ведома руководства Жилстроя, бульдозером подмято 10 тонн завезенной на объект мраморной крошки.

— В социалистических обязательствах этого года у бригады Заслуженного строителя РСФСР Г. В. Бржезицкой из СУОР записано: выполнить все отделочные работы на школе № 36 к 11 августа — Дню строителя,—вводит нас в курс дела Л. П. Сорокина, начальник участка СУОР. До прихода на школу государственной комиссии, а главное, ее хозяев, школьников — осталось совсем мало времени. Какова обстановка на школе сегодня? Тревожная. По графику здесь должна близится уже к завершению отделка, а на самом деле... Подтекает кровля, не можем развернуться полным фронтом в бассейне, в подвальном помещении, есть работы и на этажах.

ОТ РЕДАКЦИИ. Вряд ли нужно говорить о важности строек, где мы побывали. Холодильник, как известно, является объектом народно - хозяйственного плана, ну, а сдача школы—это дело чести объединения. Однако у генподрядчика, треста Жилстрой, отвечающего за сдачу холодильника, видно, своя точка зрения: срок сдачи объекта — четвертый квартал этого года, поэтому можно не торопиться. Скажем, 5 июля, когда мы были на этой стройке, рабочие Жилстроя не «суетились»: без наряда сидели в бытовке плотники, ожидал задания крановщик из Стройм ханизации.

Мягко говоря, озадачивает и отношение к сдаче школы № 36 руководства генподрядного треста. К претензиям, которые высказаны отделочниками, хочется добавить, что побывав на объекте, мы не почувствовали прежде всего атмосферы общей озабоченности, трудового подъема. К примеру, сантехники Иртышсантехмонтажа должны были уже установить оборудование в классах, в подсобных помещениях, в бассейне. Но нет их сегодня здесь и вся работа стоит. Приборы для выполнения благоустройства работники Спецстроя—и опять заглядка — нет фронта работ...

Да, в последние годы объединение научилось так концентрировать усилия, что за лето удавалось подвести к сдаче два, а то и три школьных здания. В третьем тресте, наверное, и считают, что к приемной комиссии дело подойдет само собой. На объекте нет ни одного мобилизующего плаката, отсутствует соревнование между бригадами, не собирается штаб. Впрочем, упрека заслуживает не один генподрядчик. Наглядно убеждает, к примеру, пассивная роль руководства СУОР. Почему здесь только фиксируют промахи партнера? К тому же, как выяснилось, слабо решают в СУОР и свои собственные проблемы. На днях за неудовлетворительное содержание бытовок на строительстве холодильника им были высказаны серьезные замечания представителями руководящих партийных органов. И что же? За исправление недостатков в управлении отделочников взялись только после повторного замечания.

В. ЖУРАВСКИЙ,
председатель центральной группы народного контроля.

Л. НИКОЛАЕВА,
наш. корреспондент.

ПЬЯНСТВО—ВОН ИЗ НАШЕЙ ЖИЗНИ!

ПОД ШЕЛЕСТ БУМАЖНЫХ ОТЧЕТОВ

«Провожал товарища в отпуск, по этому случаю выпил». «Выпил без причины». «Выпил сто грамм и попал в вытрезвитель». — читаем корявые, неразборчивые строчки-оправдания в протоколах медицинского вытрезвителя. Их авторы — работники домостроительного комбината В. В. Федотов, Г. И. Адериха и другие пятнадцать их «коллег», побывавших с начала года в заведении, не столь приятном для времяпрепровождения.

«Ну и досталось же им на работе!» — предположим о развитии событий с пьяницами. И тут мы ошибемся. Выше названные продолжают здравствовать и (беремся утверждать!) прикладываться к спиртному и по сей день! А чего им стесняться?! На свои пьют, на заработанные!

«А как же борьба с пьянством?» — справедливо возмутимся мы. С «борьбой» на ДСК все «в ажуре». Придите в цеха завода КПД, на строительные потоки, и вам расскажут, как создали здесь наркологические посты. Горонят, завели эти посты даже свою документацию, чтобы легче было бороться с пьяницами и алкоголиками. Рапортички сдают в медпункт: такой-то, мол, был сегодня на работе выпивши... А дальше что?

Шелестят бумаги, «втираются очки» проверяющим — а выпивохи знай гнут свою линию, пили и пить продолжают.

Но оставим иронию. Борьба с пьянством на ДСК куда больше вызывает тревогу, беспокойство. В медвытрезвителе нам сообщили, что комбинат — одно из немногих подразделений объединения, игнорирующих это направление работы в, упроченни дисциплины в коллективе.

Выясняем это обстоятельство у секретаря партийной организации домостроителей Д. Н. Шиковенко:

— Да, с апреля не собиралась комиссия по борьбе с пьянством. Уволился бывший председатель тов. Берсенев, вот выберем нового...

Не спешат проявлять рвение в этом деле и общественные организации, юридическая служба комбината. Так, юрист А. Г. Чечулин побывал в окружном центре на семинаре по усилению борьбы с пьянством, но полученная информация не нашла применения в работе.

ПОКА ВЕРСТАЛСЯ НОМЕР.

На днях на домостроительном комбинате состоялось, наконец, заседание комиссии по борьбе с пьянством и алкоголизмом. Произошло это через месяц (!) после выхода в свет известного постановления ЦК КПСС. Столько времени потребовалось предприятию на раскачку. Пьяницы и алкоголики понесли дисциплинарные наказания — лишены премий, вознаграждений по итогам года. Но действительно ли все сделали на ДСК, чтобы перестроить работу по преодолению пьянства и пресечь это зло в корне?

Л. РАДАЕВА.

ВЕЧЕРОМ, ПОСЛЕ РАБОТЫ

ПЕСНЯ—ДРУГ НАВСЕГДА

Художественная самодеятельность в Радужном очень молода. Но уже первые выступления наших коллективов были тепло встречены зрителями. Это нас вдохновило. Почувствовали: нравятся, нужны людям в минуту отдыха задушевная песня, хороший танец.

А начинала я с того, что пошла в бригады, приглашала в народный хор, в танцевальный кружок. Скоро нашлись желающие. Договорились о репетициях. Так начал складываться коллектив.

Сегодня в народном хоре занимается 32 человека. Объединяет всех не возраст — нам от 17 до 55, не профессия — есть и строители, и педагоги. Мы с нетерпением ждем репетиций: общения друг с другом, общения с песней. Главными в репертуаре хора стали народные песни. Особенно полюбилась слушателям шуточная «Как задумал старый дед второй раз жениться», хорошо принимаются произведения композитора Г. Пономаренко.

Есть у нас свои солисты — бухгалтер Нина Бердюгина и штукатур-маляр СМУ-2 второго треста Галина Рукавишникова. Постоянный аккомпаниатор хора секретарь партийной организации треста А. Ф. Антонов.

Танцевальным кружком руководит А. Старцев. Им поставлены современные эстрадные и русские народные танцы. Создается эстрадный ансамбль.

К нам на занятия приходят и школьники. Мальчишки и девчонки с удовольствием поют в хоре, танцуют.

Однако сказать, что все гладко, не могу. Есть трудности, преодолеть которые самим не под силу. Ряды участников самодеятельности растут, а постоянного помещения для репетиций нет. Нет пока своих костюмов для выступлений. А главное — не хватает специалистов, руководителей художественной самодеятельности.

Надеемся, что профсоюзные комитеты треста, объединения окажут нам помощь.

А. ШАТАЛОВА,
руководитель художественной самодеятельности треста № 2.

✦ РУКУ СМЕЖНИК!

Опережая время

Коллектив Нижневартовского управления Новосибирского треста Сибэлектромонтаж справился с заданием одиннадцатой пятилетки. Объем электромонтажных работ за пять лет составил 47 миллионов 275 тысяч рублей. До конца этого года намечено дополнительно освоить шесть миллионов двести тысяч рублей на строительно-монтажных работах и на восемь миллионов четыреста тысяч — товарно-строительной продукции.

За годы одиннадцатой пятилетки выполнены электромонтажные работы на первой очереди Локосовского ГПЗ, на заводе по ремонту автомобилей, на 10-й газлифтной компрессорной станции Самотлорского месторождения и на многих других объектах.

Все это время коллектив управления в тесном контакте работает со строителями Нижневартовска. Бригады электромонтажников участвовали в сдаче жилых домов (общей площадью более 80 тысяч квадратных метров) в Нижневартовске, Мегионе, Радужном.

По-ударному трудятся бригады электромонтажников А. И. Зубковой, М. И. Даниленко, М. И. Инвер, В. П. Чумаченко. Это благодаря их труду стало возможным досрочное выполнение коллективом пятилетнего задания.

П. БРЕЛЬ,
секретарь партийной организации управления треста Сибэлектромонтаж.

Тропой туристов

Команда домостроительного комбината заняла первое место во ориентированию на городском туристском слете.

Михаил Вулаев, монтажник нашего комбината, давно увлекается туризмом. Сам ходил по многим маршрутам, «заразил» романтикой дальних странствий многих ребят. Как быстро и правильно установить палатку, разжечь костер от одной спички, умело ориентироваться на местности — эти и многие другие секреты туристского мастерства помог он освоить парням и девчатам. Поэтому команда ДСК была на городском слете грозным соперником. Четко, грамотно, дружно выполняли задания Лидия Головкина, Ранса Ибрагимова, штукатуры-маляры из бригады В. П. Донских, Сергей Ровкин, геодезист. И в награду — победа.

О. СУРКОВА,
секретарь комитета ВЛКСМ ДСК.

Редактор
Л. БОГОДЕЛОВА.

Наш адрес: 626440, г. Нижневартовск, ул. Менделеева, 13, тел. 6-10-92, 2-02-71
Нижневартовская типография управления издательств, полиграфии и книжной торговли Тюменского облисполкома
Заказ 8534. объем 1/2 п. л., тир. 1800

ПРОЛЕТАРИИ ВСЕХ СТРАН, СОЕДИНЯЙТЕСЬ!

НА УДАРНОЙ СТРОЙКЕ

ОРГАН ПАРТКОМА, ПРОФКОМА, КОМИТЕТА ВЛКСМ, АДМИНИСТРАЦИИ ПРОИЗВОДСТВЕННОГО СТРОИТЕЛЬНО - МОНТАЖНОГО ОБЪЕДИНЕНИЯ НИЖНЕВАРТОВСКСТРОЙ

ВЫХОДИТ С НОЯБРЯ 1978 ГОДА — № 28 (347). СРЕДА 17 июля 1985 г. — Цена 1 коп.

МОСКОВСКИЕ СТРОИТЕЛИ



Пять лет назад на нижневартовскую землю высадился первый десант московских домостроителей. В числе первых были бригады монтажников М. В. Тищенко, В. И. Мороза, такелажников Е. И. Авакова. Москвичи сказали тогда: сделаем город нефтяников Нижневартовск — одним из красивейших городов Среднего Приобья. Они свое обещание выполнили. Гордостью нижневартовцев стали поднявшиеся в микрорайонах города московские шестнадцатиэтажки.

На снимке Ю. Спиридонова — строители — москвичи, монтажники С. Кабанов и И. Себуров.

XXVII СЪЕЗДУ КПСС—27 УДАРНЫХ СТАХАНОВСКИХ ДЕКАД!

ЛИДЕРЫ 5-ОЙ ДЕКАДЫ

Штаб социалистического соревнования «XXVII съезду КПСС — 27 ударных декад!» подвел итоги очередной пятой декады.

Лучшие показатели за прошедшую десятидневку у коллектива трест-площадки № 1. С первого по 10 июля они добились выполнения строительно-монтажных работ по генподряду на 106,6 процента. По-ударному отработали десятидневку бригады Н. М. Довбыша на Доме техники и А. Д. Шевчука на строительстве базы НСУ-2.

Высокие показатели у трест - площадки Жилстрой. План десяти дней здесь также выполнен — на 101,6 процента. Однако объединение в целом с заданием по генподряду не справилось.

Большинство подразделений объединения выполнили план строительно - монтажных работ собственными силами. Однако значительное отставание ДСК, Иркутсксибжилстроя, СУОР, не позволили объединению справиться с объемом СМР собственными силами.

Подведены итоги социалистического соревнования среди бригад объединения. В подразделениях поднят флаг в честь победителей.

Наивысшие показатели у бригады каменщиков Ф. Ф. Нуркаева из трест-площадки № 3. План десяти дней они выполнили на 102,1 процента при выработке 1,43 кубических метра на человека.

На заводе строительных материалов лидирует бригада В. Х. Сафарова, занятая на изготовлении арматуры и металлоконструкций. Заводчане задание десятидневки выполнили на 131,1 процента.

В объединении Стройтранс победителем названа бригада № 25 водителей П. А. Голнежникова из седьмой автоколонны автобазы № 7. На 107,8 процента водители выполнили свое задание, добившись производительности труда на 116,1 процента.

Ударной была десятидневка у монтажников бригады Л. П. Гаврилова с домостроительного комбината. Они заняты сегодня на монтаже жилых домов № 1 и № 10 в шестнадцатом микрорайоне. За десять дней они смонтировали 314 кубических метров железобетонных конструкций при плане 235, перевыполнив тем самым задание на 146 процентов. Выработка в бригаде на одного человека составила 5,2 квадратных метра, что значительно выше нормы.

Г. ДЕНИСОВА,
инженер ОТиЗ объединения.

НА СОВЕТ БРИГАДИРОВ

В этом году большинство бригад водителей объединения Стройтранс перешли на новый, прогрессивный метод организации труда — бригадный подряд. С этого же времени здесь создан совет бригадиров. Каждую неделю собираются командиры подрядных бригад, решают самые неотложные, злободневные задачи, связанные с бесперебойной работой водителей. Зачастую совет проходит в расширенном составе, с приглашением ответственных работников объединения, субподрядных организаций.

Повестка очередного заседания совета бригадиров посвящалась рассмотрению итогов работы бригад, выполнению ими социалистических обязательств в первом полугодии.

С информацией об итогах работы объединения за шесть месяцев выступил и. о. генерального директора М. П. Вайсман. О выполнении бригадами планов и соцобязательств, о проблемах, мешающих работать более производительно, рассказали П. И. Котельников, А. М. Родин, В. И. Камадецкий, а также главный инженер автобазы № 7 Г. И. Мисников, член партийного бюро объединения, водитель А. П. Мажурин.

Были обсуждены и утверждены итоги социалистического соревнования за второй квартал между бригадами водителей.

В работе совета приняли участие начальник объединения Нижневартовскстрой Г. П. Емельянов, и. о. секретаря парткома, председатель головной группы народного контроля В. П. Журавский, заместитель начальника объединения Б. М. Ровинский, главный диспетчер К. А. Казимирченко.

Л. НИКОЛАЕВА.

РАБКОРОВСКИЙ ПОСТ НА СТРОИТЕЛЬСТВЕ ДОМОВ ДСК СООБЩАЕТ:

Гарантия „на глазок“

Чтобы новесела порадовала квартира, она должна быть сделана добротно и красиво. Требуется для этого в равной степени как высокий профессионализм мастеров, так и качественные строительные материалы. На ДСК работают опытные бригады монтажников, штукатуров - маляров, плотников. А вот с качеством стройматериалов дела налаживаются медленно.

Сдвиги, правда есть. К примеру, значительно улучшилось качество шпаклевки, колеров. Но дать гарантию, что оно не снизится, пока нельзя.

Взять хотя бы производство колеров. Его технология в полной мере не отрегулирована: в колерном цехе УПТК не установлены красноторки, не применяется для процеживания краски сито. А это значит, что сегодня на объект доставили качественный материал, а завтра нет.

Не может пока никого удовлетворить и качество линолеумных ковров. Причина та же: нарушение технологии производства. В цехе УПТК, где режут и сваривают линолеум, не обеспечена нужная температура +15 градусов, полотна не вылеживаются, как положено, 1—2 суток, нарушается режим сварки. Когда наступят холода, дело усложнится. Поэтому уже сегодня в управлении комплектации необходимо позаботиться об утеплении цеха.

С повестки дня не снята в УПТК и еще одна проблема: хранение лесоматериала и готовых столярных изделий. Свое обещание — оборудовать для этого площадки под навесами — начальник управления В. В. Растяпин не выполнил. В результате на ЗСМ поступает немало древесины низкого качества, из которой, безусловно, не сделаешь высококачественной продукции. Нередко подводят и сами заводчане. К примеру, при изготовлении столярных и погонажных изделий не всегда выдерживается нужная влажность. А происходит это в первую очередь потому, что в деревообрабатывающем цехе завода не налажен контроль за технологическим процессом.

Можно было бы считать решенным вопрос по качеству раствора. Лабораторией ЗСМ сделаны подборы известковых растворов марки «10» с минимальным расходом цемента. Но не все зависит только от завода. Зачастую отделочные бригады комбината заказывают столько раствора, что к концу смены не могут выработать его. Приходится оставлять на следующий день. Чтобы раствор не слишком густел, в него добавляют воду. Утром перед началом работы снова доливают немного воды и «на глазок» — цемента. Естественно, что при такой «технологии» и раствор получается марки «на глазок». Тем более, что отбор проб для контроля раствора на прочность не делается.

И, наконец, о таре. В УПТК, на ДСК изготовили несколько сот ванночек под шпаклевку, чтобы заменить неудобные в работе фляги. Казалось бы, к этому можно не возвращаться. Но появилась другая проблема. На стройки шпаклевку привозят в ванночках, а назад в УПТК их не возвращают. Только за домостроительным комбинатом числится более 400 невозвращенных емкостей.

Э. КАРМАНОВА,
заместитель начальника стройлаборатории.

ПОСЛЕ КРИТИКИ

«ПО ПРИНЦИПУ «ТЯП-ЛЯП»

Критическая заметка опубликованная в многотиражной газете под таким заголовком рассмотрена на расширенном совещании у управляющего трест-площадкой Иркутсксибжилстрой, на которое были приглашены члены партийного бюро, местного комитета, линейные инженеры, бригадиры.

Критика признана справедливой. Прорабом Ю. В. Самойловым были допущены отклонения от проекта при строительстве жилого дома № 1 в тринадцатом микрорайоне.

Приказом по тресту старшему прорабу А. П. Тушмакову и прорабу Ю. В. Самойлову предложено в срок до 15 июля устранить указанные недоделки.

За несвоевременное устранение брака, самовольное отступление от проекта прораб Ю. В. Самойлов переведен на один месяц в мастера, старший прораб А. П. Тушмаков строго предупрежден. Выполнение приказа взято под контроль.

В. АНИСИМОВ,
управляющий трест-площадкой Иркутсксибжилстрой,
Ю. РОМАНОВ,
секретарь партийного бюро треста.

«РЕЙД ПО ПЕРЕСЕЧЕННОЙ МЕСТНОСТИ»

Под таким заголовком 5 июня в нашей газете был опубликован критический материал о низком качестве работ по благоустройству микрорайонов города, выполняемых трестом Нижневартовскспецстрой. Редакция получила ответ от управляющего трестом В. Г. Костикова. В нем говорится, что публикация была обсуждена на совещании ведущих специалистов подразделений треста. Критика признана правильной. Исполняющему обязанности начальника ССУ-5 А. П. Чернощекому предложено в 15-м микрорайоне до конца июля восстановить просевшие пешеходные дорожки и проезды, вывезти строительный мусор, оставшийся после выполнения работ по благоустройству, закончить работы по озеленению в объемах, предусмотренных пусковыми комплексами.

ПОМОГАЕМ СОВХОЗУ ПОКУРСКОМУ

На линейке готовности

Ответственное задание у объединения Стройтранс по заготовке силоса для животноводческой фермы совхоза Покурский — 1500 тонн. Не подготовившись заранее, такое задание не выполнишь. Поэтому еще в июне мы создали бригаду по ремонту техники. Пять тракторов, три кира, четыре тележки стоят сегодня на линейке готовности.

На совхозных угодьях вырос наш полевой городок: вагончики, столовая.

Об этом доложили на заседании партийного бюро, ответственные за ход уборочных работ: М. Н. Вайсман, и. о. генерального директора Стройтранса, В. Н. Федьков, главный инженер автобазы № 5, бригадир водителей М. Махомед.

А. МАЖУРИН,
водитель, член партийного бюро Стройтранса.

Укрепили тылы

В прошлом году задание по оказанию шефской помощи совхозу Покурский наш трест не выполнил. Чтобы не повторить ошибок, нынче коммунисты Строймеханизации заблаговременно взяли этот вопрос под контроль. На очередном партийном собрании мы рассмотрели подготовку к сенокосу. Отчитывался заместитель управляющего трестом по быту, коммунист А. А. Шумков. Он доложил о выполнении намеченных мероприятий в преддверии сенокосной страды.

Этим летом для работы на угодьях совхоза в тресте подобрали ответственных, добросовестных механизаторов, пятеро из пятнадцати — коммунисты. Готова у уборочной страде вся техника. Выделили ее и этом году с запасом.

Позаботились и о быте наших помощников селу. Для них установлены вагончики, есть телевизоры, газовая плита. Решен вопрос с ежедневной доставкой корреспонденции на полевой стан.

Одним словом, укрепили тылы для безусловного выполнения задания — заготовки 710 тонн силоса.

От партийной организации ответственным за сельскохозяйственные работы в селе назначен машинист автокрана, коммунист Н. А. Васильев.

Т. ЛОГУНОВА,
секретарь партийной организации трест-площадки Строймеханизация.

«НЕПРЕСТИЖНАЯ ПРОФЕССИЯ!»

УРОКИ ПЯТОЙ ЧЕТВЕРТИ

В материалах «круглого стола», опубликованных в нашей газете 24 апреля этого года, говорилось о проблемах шефских, деловых связей между учебно-производственным комбинатом и подразделениями объединения Нижневартовскстрой. Материал получил определенный резонанс в коллективах, в УПК. В настоящее время как со стороны межшкольного подразделения, так и строительных организаций разрабатывается новая система шефских, производственных связей. Планируется, что подготовкой молодых кадров отделочников для стройки будут заниматься СУОР и ДСК.

А пока у школьников закончилась летняя производственная практика.

— Моя мечта, — делится Витя Глазов, ученик 9 класса пятой школы, — мореходное училище. Но я с желанием пошел в группу отделочников. На практике мне понравилось работать.

— Ребята очень хорошо потрудились за этот неполный месяц, — рассказывает мастер СУОР Надежда Ивановна Назаренко. — Зашпаклевано 814 квадратных метров стен под водно-эмульсионную краску. Под масляную покраску подготовлено 158 квадратных метров столярных изделий и 324 квадратных метров стен. 50 квадратных метров окрашено масляной краской. Вот неполный перечень дел, которые переделали мальчишки и девчонки.

Большая заслуга в том, что спорилась работа у ребят, их наставника — Лидии Никифоровны Ковалевой, штукатура-маляра из бригады Заслуженного строителя РСФСР Г. В. Бржезицкой. Опытный мастер научила ребят шпаклевать, ровно затирать стены, качественно наносить масляную краску.

Учащиеся УПК проходили практику также и на объектах домостроительного комбината. Здесь, как и в СУОР, к ним отнеслись внимательно, с теплотой. Начальник отделочного потока З. И. Дуда постоянно интересовался, как идут дела у ребят, подсказывал, советовал, как лучше выполнить задание. Ирина Козлова, Марина Харина, Лена Гришина попали в число тех, кто проходил производственную практику на объектах ДСК. Им тоже дело было не в тягость. Понравилось. После школы девчата мечтают продолжить учебу по избранной специальности.

Трудовая ребячья четверть позади. Осталось много впечатлений, воспоминаний. А к некоторым семейным архивам — Почетным грамотам, Дипломам пап и мам, полученным за доблестный труд, прибавились и Почетные грамоты младших членов семьи — как награда за хорошую работу во время производственной практики. С гордостью принесли их в свой дом Марина Петина, Оля Жукова, Ира Козлова, Саша Зайцев и другие ребята.

Л. РАДАЕВА.

КОММУНИСТ В КОЛЛЕКТИВЕ

ПИРОГОВ ПРОТИВ ПИРОГОВА

Обвинения, упреки звучали оглушительно, задевали самое больное.

— Считаем, вы не имеете права быть народным контролером, — говорил рабочий цеха В. Титаренко. Еще круче брал профгрупорг бригады В. Семенов:

— Не хотел бы я быть таким коммунистом, быть с вами в одной партии.

Михаил Нефедович в ответ горячился, пытался «поставить на место» молодежь. Но они — агрегатный цех РММ Стройтранса — стояли на своем, были непреклонны и беспощадны.

...Все это нетрудно вспомнить. Вместе они в Стройтрансе — не первый год. Знают взлеты и падения, служебные и семейные обстоятельства каждого. На виду здесь и Михаил Нефедович Пирогов. Пришел в объединение шесть лет назад. За плечами не один десяток лет работы на производстве. Спроси у кого, без заминки ответит: коммунист, народный контролер. Так оно и есть. Точнее, было.

Был Михаил Нефедович грозой бракоделов, лодырей, рвачей, спекулянтов. Зная его беспокойный характер, сам бывший начальник объединения Стройтранс И. С. Мельников, бывало поручал:

— Надо, Нефедыч, навести порядок!

И Михаил Нефедович со всей скрупулезностью, тщательностью проверил, выводил на «чистую воду» нарушителей. Не однажды по фактам, установленным народным контролером, строго наказывались любители словчить, поживиться за государственный счет. Громко, во всеуслышание говорил о недостатках Пирогов. Его обличительные речи звучали «живым укором» на рабочих собраниях мастерских, базы, объединения. Так все постепенно привыкли: если речь идет о народном контроле, значит дело надо иметь с Пироговым. И все бы ничего. Проявляет человек инициативу, честь ему и хвала. Однако по мере того, как «крепчал» контроль Пирогова, все явственней стали лезть наружу его прегрешения.

Так, наставляя на «путь истинный» своих товарищей по коллективу, Михаил Нефедович без стеснения числился «подснежником» в бригаде агрегатчиков РММ и получал там зарплату по самому высокому разряду. Знали в автобазе о слабости Михаила Нефедовича к спиртному, знали, что чувство объективности ему нередко изменяет и уж коли кто попадал к нему в немилость, придирок было не избежать. И еще одно обстоятельство было не последним. Народный контролер М. Н. Пирогов был на особом, привелигированном положении у руководства — своим, мягко говоря, штатным контролером, который «привлекался» в нужный момент и «осуществлял» проверки. Оставаясь коммунистом, был фактически неподотчетен партийной организации, — больше действовал по «рекомендации», самостоятельно.

...Пришло время и Михаилу Нефедовичу предложили занять свое законное место согласно штатному расписанию. Отказался. Слишком велик был проигрыш в зарплате. Этот факт тоже не остался незамеченным в коллективе. И если раньше Пирогов фиксировал чьи-то промашки, теперь подсчитывались проступки его самого.

24 декабря прошлого года Пирогов не вышел на работу. Вечером у него была комиссия. Страдал от похмелья. Михаил Нефедович объяснял: «по сложным семейным обстоятельствам накануне «крепко выпил» и из-за неприглядного внешнего вида постеснялся показываться перед товарищами и руководством».

Несколькими днями позже было собрание агрегатного цеха. Обсуждался прогул Пирогова.

Контролер хоть и чувствовал за собой вину, держался уверенно. А когда понял, что наказания не избежать, перешел на открытый вызов, угрозы: как член головной группы народного контроля объединения, могу устроить, «такое, что пожалеете».

И бригада решила: поставить за месяц Пирогову КТУ, равный нулю, просить администрацию вывести «подснежника» из ее состава. Тогда же агрегатчики написали письмо в городской комитет народного контроля: считаем аморальным дальнейшее использование тов. Пирогова в качестве народного контролера...

«Ничего такого» Михаил Нефедович предпринять уже не смог — слишком далеко зашли его разногласия с коллективом. Потерял он доверие товарищей, перестали считать они его своим уполномоченным.

На недавнем собрании РММ проводили довыборы народных контролер. Пирогов в их число не попал.

Л. НИКОЛАЕВА.

✦ РЕЙД

На поверке — общежития

На минувшей неделе заведующие, воспитатели рабочих общежитий объединения провели взаимный рейд-проверку.

После посещений общежитий воспитатели поделились своими впечатлениями, обсудили общие проблемы. В частности, разговор шел о шефской помощи подразделений. Тепло, с благодарностью говорили о своих шефах — УПТК — представители первого общежития. Много добрых слов было сказано также в адрес администрации, общественных организаций завода строительных материалов. Заводчане хоть и не являются шефами этого общежития, но оказывают ему всемерную помощь и поддержку, заботятся о проживающих здесь своих молодых рабочих. Находят взаимопонимание трест-площадка № 1 и общежитие № 3. Совместными усилиями решают немало проблем.

А вот такие крупные наши подразделения как Стройтранс, Спецстрой, Жилстрой, домостроительный комбинат занимают позицию, что называется, «в полоборота» по отношению к своим подшефным — общежитиям № 5, № 1, № 3, № 2. На неоднократные просьбы помочь благоустроить территорию, оборудовать спортивные площадки руководители названных подразделений отделываются обещаниями.

Л. ВИССОНОВА,
заместитель начальника ЖКК.

ВЕЧЕРОМ, ПОСЛЕ РАБОТЫ

Спартакиада бригад

Второй год в нашем тресте проходит спартакиада рабочих бригад, посвященная нашему профессиональному празднику — Дню строителя.

И в этом году спартакиада собрала много любителей спорта. Заявки на участие в соревнованиях поступили от восьми команд участков, цехов, бригад всех подразделений треста.

Прошли игры по двум видам спорта: волейболу и футболу. Нелегко пришлось команде дорожных рабочих из ССУ-5, прежде чем она поднялась на высшую ступеньку пьедестала. Надо было победить не менее сильные и опытные команды слесарей и водителей автобазы № 6, бригаду фенольного цеха УМР. Но победили выдержка, настойчивость, стремление дорожников к победе и грозные соперники остались позади.

На днях закончились футбольные матчи. Таблица победителей выглядит так: слесари и водители автобазы № 6, слесари РММ управления механизированных работ, дорожники ССУ-5.

Впереди у бригад соревнования по настольному теннису, гиревому спорту, стрельбе.

К. БОРОДУЛИНА,
директор спортзала треста Спецстрой.



Выступает лауреат фестиваля самодеятельного творчества объединения агитбригада трест-площадки № 1.
Фото А. Иванова.

Редактор
Л. БОГОДЕЛОВА.

Наш адрес: 626440, г. Нижневартовск, ул. Менделеева, 13, тел. 6-10-92, 2-02-71
Нижневартовская типография управления издательств, полиграфии и книжной торговли Тюменского облисполкома Заказ 8534, объем 1/2 п. л., тир. 1800

ПРОЛЕТАРИИ ВСЕХ СТРАН, СОЕДИНЯЙТЕСЬ!

На ударной стройке

ОРГАН ПАРТКОМА, ПРОФКОМА, КОМИТЕТА ВЛКСМ, АДМИНИСТРАЦИИ ПРОИЗВОДСТВЕННОГО СТРОИТЕЛЬНО - МОНТАЖНОГО ОБЪЕДИНЕНИЯ НИЖНЕВАРТОВСКСТРОЙ

ВЫХОДИТ С НОЯБРЯ 1978 ГОДА — № 29 (348). СРЕДА 21 июля 1985 г. — Цена 1 коп.

В ПАРТКОМЕ

Состоялось очередное заседание партийного комитета объединения, на котором рассмотрен вопрос «О работе партийных организаций объединения по обеспечению выполнения социалистических обязательств 1985 года».

В первом полугодии объединение успешно справилось с выполнением основных технико - экономических показателей (кроме СМТ № 2, трест-площадки № 1 и Иркутскстройжилстроя). С перевыполнением задания завершили программу шести месяцев объединение Стройтранс и завод стройматериалов.

Тем не менее производственные коллективы срывают сроки намеченных соцобязательств.

Трест - площадка № 1. Объем незавершенного производства увеличен на 10,7 процента к обязательствам. Не проводится мобилизации коллектива на экономное расходование строительных материалов, поэтому и экономии кирпича — 2500 штук — здесь не добились. Не выполнено обязательство по охвату рабочих сдельщиков аккордно - премиальной оплатой труда, бригадным порядком.

Партийная организация треста не проявляет должного беспокойства по срыву социалистических обязательств.

Трест - площадка № 5. С отставанием сданы детский сад № 32, аптека, (тринадцатый микрорайон). Низко качество сдаваемых объектов: на «хорошо» сдано только 60 процентов объектов, а не 80 — как записывалось в обязательствах. Нет стремления к экономии материалов. Слабо налажен контроль за ходом выполнения соцобязательств, за что отвечает член партийного бюро, коммунист, бригадир Д. Н. Хажин.

Трест-площадка Нижневартовскжилстрой. Не обеспечено выполнение СМР методом бригадного подряда. Постоянно срываются сроки гарантийных обязательств по введенным объектам. Недостаточно внимания уделяется повышению качества сдаваемых объектов. Плохо организовано питание, бытовые условия рабочих.

Трест Нижневартовскспецстрой. Все принятые соцобязательства на первое полугодие выполнены.

Домостроительный комбинат. Отстает качество сдаваемых объектов. Нет экономии строительных материалов. Партийная организация слабо контролирует ход выполнения соцобязательств.

СУОР. Объем незавершенного производства увеличен на 0,7 процента против плана. Нет снижения потерь рабочего времени. Не ведется работа по экономии строительных материалов. Высок уровень ручных работ в отделочном производстве. Слабо организована работа по бригадному подряду. Партийная организация недостаточно требовательна в оценках выполнения намеченных соцобязательств.

Трест - площадка Строймеханизация. Не достигнут запланированный коэффициент готовности механизмов. Недостаточна экономия материальных ресурсов. Не выполнены соцобязательства по повышению квалификации рабочих кадров. Партийная организация редко рассматривает вопросы, связанные с выполнением соцобязательств.

Завод стройматериалов. Не внедрено применение суперпластификаторов. Получена только условная экономия материальных ресурсов. Контроль за ходом соцобязательств, гласность соревнования не нашли должного внимания в партийном бюро ЗСМ.

Объединение Стройтранс. В объединении не налажен строгий учет, экономия автомобильного топлива. Партийная организация не дает принципиальной оценки фактам срыва соцобязательств.

УПТК. Слабо поставлена рационализаторская работа. Недостаточно вовлечены в товарооборот материальные ценности из числа неликвидов. Партийная организация слабо контролирует выполнение соцобязательств.

ЖКК. В конторе на крайне низком уровне работа по соблюдению правил техники безопасности. Нет роста производительности труда в бригадах РСУ. Партийная организация слабо контролирует, не влияет на ход и выполнение соцобязательств.

СМУ-2. Коллектив управления перебазируется в поселок Покачевский. Это ставит перед партийной организацией управления ответственные задачи по мобилизации коллектива на выполнение намеченных планов и соцобязательств.

САЛЮТ, ФЕСТИВАЛЬ!



Анатолий Сташенко — мастер бригадир арматурного цеха завода КПД. Его бригада успешно справляется с плановыми заданиями. В этом году в составе бригады числится новый член — молодой коммунист Александр Стовба, погибший в Афганистане при исполнении своего интернационального долга. Заработная плата Александра перечисляется в фонд XII Всемирного фестиваля молодежи и студентов.

Материалы о подготовке молодых строителей объединения к форуму молодежи читайте на второй странице.

НОВОСТИ

ЛИДЕРЫ 6-ОЙ ДЕКАДЫ

Штаб соцсоревнования «XXVII съезду КПСС — 27 ударных декад!» подвел итоги очередной 6-ой декады.

Лучших показателей за десятидневку добился коллектив трест-площадки № 1.

Названы также бригады-победители.

В тресте Спецстрой — лидирует бригада трубоукладчиков В. Х. Михайленко из ССУ-1. В УПТК победителем названа бригада стропальщиков М. З. Резника с железнодорожного участка. По ударному трудится бригада каменщиков Ф. Ф. Нуркаева из трест-площадки № 3. Высокие показатели на монтажных работах у бригады В. Д. Архипова с домостроительного комбината. На заводе стройматериалов впереди формовщики пенополистирола Р. Ш. Кильдибекова.

П. БУРДУКОВА,
инженер ОТНЗ объединения.

МЕДАЛЬ МЕХАНИЗАТОРАМ

В социалистических обязательствах коллектива управления механизированных работ треста Спецстрой записано: «Каждый работник обязуется ежемесячно перечислять на счет Советского фонда мира пять рублей».

За шесть месяцев года отчисления здесь составили 9 тысяч рублей, а с момента зарождения инициативы — почти 26. Первыми предложили перечислить денежные средства работники фенольного цеха, где начальник Ю. Ефимов. Их предложение горячо поддержал весь коллектив управления.

На днях в адрес УМР пришла грамота и памятная медаль от правления Советского фонда мира. Председатель правления чемпион мира по шахматам Анатолий Карпов благодарит тружеников управления за активное участие в деле укрепления фонда мира, борьбы за счастье и покой на Земле.

Л. КИКОТЬ,
старший инженер УМР треста Спецстрой.

ВСТРЕЧА С ЖУРНАЛИСТАМИ

В исполкоме городского совета народных депутатов состоялась пресс-конференция с работниками средств массовой информации города. Ее участники обсудили вопросы благоустройства, озеленения города, перспективы дальнейшей его застройки. На вопросы журналистов ответили: председатель горисполкома И. А. Ященко, секретарь горисполкома Р. В. Литвинова, ответственные руководители коммунальных служб города.

Л. НИКОЛАЕВА.

СЛОВО РУКОВОДИТЕЛЮ

РЕШАЮЩИЙ КВАРТАЛ

По итогам первого полугодия при плане 109,7 подразделениями объединения обеспечен ввод 123,5 тыс. квадратных метров жилья. Сданы также аптека в Нижневартовске, дом быта в Радужном. Дополнительно сданы два детских сада — на 280 мест каждый.

План по вводу жилья для основного заказчика, Миннефтепрома СССР также успешно выполнен, сдано 101,7 тыс. квадратных метров благоустроенной жилой площади.

И все же результаты нашей работы не столь благополучны, чтобы успокаиваться. Со сдачей многих объектов как в городе, так и в районе мы значительно отстаем.

Так, трест-площадка Пермсибстрой из-за недостатка отделочников не подготовила к сдаче жилой дом № 187. Спецуправление треста Сибпромэкскавация в Радужном не закончило магистральный коллектор по улице «6», в результате не сдан медпункт с изолятором. Еще в прошлом году СМУ-2 должно было сдать в эксплуатацию пищеблок в медицинском комплексе Нижневартовска. Также в прошлом году ждали сдачи административно - бытового корпуса работники УПТК на третьем причале. Но трест-площадка Жилстрой вновь (в который уже раз!) назначает очередной срок ввода объекта.

Перекочевали в программу третьего квартала и ряд других «долгостроев». Проанализируем, какой она будет. Скажем прямо, предстоящие три месяца будут напряженными и ответственными. Только жилья предстоит сдать 91475 квадратных метров, в том числе для Миннефтепрома — 66371, а с учетом не введенных площадей 102834 квадратных метра — столько, сколько введено за все первое полугодие!

Кроме жилья в Нижневартовске необходимо сдать школу № 36 (тринадцатый микрорайон), мастерские нефтяного техникума, детский сад № 32 (шестнадцатый микрорайон), магазин № 24 (восьмой микрорайон), сдать под монтаж оборудования автозаправочную станцию, повышенные пути № 8—12; седьмой пролет завода КПД, РУС-1 (под монтаж).

Сложна, но реальна программа ввода жилья для трест-площадки Нижневартовскжилстрой. В предстоящем квартале этот коллектив должен сдать дома №№ 1 и 10 (шестнадцатый микрорайон), № 1 в Мегионе. Всего — 45,2 тыс. квадратных метров.

Много работы в Радужном. Здесь в третьем квартале должны быть сданы котельная, станция обезжележивания ВОС, автозаправочная станция. Ответственная задача по сдаче радужненских объектов у субподрядчиков объединения — трест-площадки Пермсибстрой. В третьем квартале мы ждем от них безусловного ввода жилых домов №№ 187 и 99.

Не менее напряженна программа сдачи в Покачах: котельная, КОС, ВОС, жилой дом № 52, клуб, магазин, столовая, шестнадцатиквартирные жилые дома №№ 30 а и 31, общежития. Дело престижа монтажников, отделочников ДСК в срок закончить здесь строительство первого дома в капитальном исполнении.

В общем же цель, стоящую перед коллективом объединения можно обозначить так: безусловное выполнение плана. Только в этом случае мы можем говорить о реальной перспективе успешного завершения года и уверенном старте в пятилетку предстоящую.

По плечу ли нам такая задача? Считаем, да. Важно создать в коллективах настрой на обязательное выполнение намеченного, обеспечить объекты материальными и людскими ресурсами и так организовать труд людей, чтобы выполнение и перевыполнение задания каждого дня было делом чести каждой рабочей бригады, каждого ее члена.

В. ВАСИЛЬЕВ,
начальник производственного отдела объединения.

САЛЮТ, ТЕБЕ, ФЕСТИВАЛЬ!

27 ИЮЛЯ В МОСКВЕ ОТКРЫВАЕТСЯ XII ВСЕМИРНЫЙ ФЕСТИВАЛЬ МОЛОДЕЖИ И СТУДЕНТОВ

МЫ СИЛЬНЫ НАШЕЙ ДРУЖБОЙ



На снимке Ю. Спиридонова монгольские студенты из строительного отряда «Радуга» Тюменского индустриального института, занятые благоустройством на объектах ССУ-1 треста Спецстрой.

ХРОНИКА МОЛОДЕЖНЫХ ДЕЛ

Наш малый форум

В общежитии № 3 объединения уже прошел «малый» Всемирный фестиваль молодежи. Подготовили его и провели сами жильцы общежития Семен Козловский, Валерий Бледнов, Андрей Скирмановский, Исмаил Мамадалиев, Иван Евдокименко и другие парни и девчата, которые на несколько часов стали делегатами от молодежи разных стран. Всем, кто пришел на вечер, они рассказали о предстоящем фестивале, о молодежном движении, о вкладе молодых нижневартовцев в дело укрепления мира.

Р. УТЯШЕВА,
секретарь комсомольской организации ЖКК.

В честь бригады Толпежникова

Флаг трудовой славы поднят в эти дни в объединении Стройтранс в честь комсомольско-молодежного коллектива Николая Толпежникова. Молодые водители трудятся по методу бригадного подряда. Они заключили договор на бесперебойную доставку грунта, торфа, гравия на объекты ССУ-3 треста Спецстрой. И договорные обязательства с честью выполняют. С молодым задором, ответственно несут в эти дни вахту Виктор Соловьев, Владимир Газизов, Михаил Пивненко, Шамиль Нафиуллин.

А. АСКАРОВА,
заместитель секретаря комитета ВЛКСМ Стройтранс.

На сдаточных ударно!

На важнейших объектах трудится сегодня комсомольско-молодежный коллектив М. А. Туранова: на школах № 36 (тринадцатый микрорайон) и № 38 (пятнадцатый микрорайон). Хоть и молод коллектив плотников-бетонщиков — всего полгода назад стал комсомольско-молодежным, а успел уже заявить о себе. По итогам полугодия бригада заняла второе место среди известных, прославленных бригад третьего треста.

В эти дни у молодых строителей ударная трудовая вахта в честь Всемирного форума молодежи. Они отработали один день в фонд фестиваля, провели в тресте шахматный турнир. Чемпионом на нем стал член КМК Б. Темирболатов.

А. КАЛИКИН,
секретарь комсомольской организации трест-площадки № 3.

Первые среди сильнейших

Заканчивает монтаж первого жилого дома № 52 в Покачах комсомольско-молодежная бригада Виктора Архипова имени 40-летия Великой Победы. По-ударному трудятся монтажники в эти дни, накануне открытия XII фестиваля молодежи и студентов в Москве. За последнюю десятидневку молодежный коллектив вышел победителем соревнования среди бригад комбината, добившись наивысших показателей в труде.

На днях бригада выдвинула лучших своих монтажников Валерия Кирюхина и Вячеслава Книева на присвоение им звания «Ударник 11-ой пятилетки».

Г. СТРОЙКИНА,
нормировщик ОТиЗ комбината.

Рабочая смена „Росинки“

Девчата из Минска впервые на нашей Тюменской земле. Они — студентки Белорусского государственного университета. За время третьего трудового семестра им предстоит потрудиться на важнейших сдаточных объектах города. Сегодня 31 боец «Росинки» работает на школе № 36 в тринадцатом микрорайоне.

А. МОЖЕЙКО,
член комитета ВЛКСМ объединения.

ПРАЗДНИК МОЛОДОСТИ МИРА

Фестивальное движение зародилось в ноябре 1945 года, когда в Лондон на Всемирную конференцию съехались делегаты молодежи 68 стран. От имени миллионов юношей и девушек различных национальностей представители более 200 молодежных организаций заявили о своем стремлении «бороться за единство молодежи во всем мире, за единство молодежи всех рас, всех цветов кожи, всех национальностей и всех вероисповеданий, бороться за уничтожение остатков фашизма на всей земле... за глубокую, искреннюю дружбу народов, за справедливый и длительный мир, искоренение нужды, безработицы». Лондонская конференция приняла решение о проведении всемирных фестивалей молодежи и студентов.

В первый раз молодежь мира собралась на свой форум почти сорок лет назад, в Праге. В советской делегации первого Всемирного фестиваля были в основном вчерашние воины, участники битвы с германским фашизмом. В Праге работала выставка «Советская молодежь в дни войны и в дни мира». За четыре фестивальные недели художественная группа советской делегации дала 30 концертов, присутствовало на них свыше ста тридцати тысяч человек. Делегаты приняли участие в восстановлении сожженного фашистами чехословацкого села Лидице. В Праге впервые прозвучала песня советского композитора Анатолия Новикова на слова поэта Льва Ошанина, ставшая Гимном демократической молодежи.

И вот XII Всемирный. Молодые труженики Нижневартовска и района готовятся встретить этот праздник молодости мира.

Год назад был дан старт смотру трудовых творческих сил комсомольских организаций. Включились в этот смотр и молодые строители нашего объединения. С июля прошлого года комсомольская организация Нижневартовскстроя перечислила в фонд фестиваля более 4,5 тысячи рублей, заработанных на субботниках и воскресниках.

В комсомольско-молодежной бригаде штукатуров-маляров Н. Ф. Архиповой с домостроительного комбината решили зачислить в состав бригады Героя Советского Союза М. Мельникайте, ее заработную плату перечислять в фонд фестиваля.

Бригада арматурного цеха завода КПД, возглавляемая А. И. Стапенко, зачислила в свой состав молодого коммуниста А. И. Стовбу, погибшего в Афганистане при исполнении своего интернационального долга. Его зарплата также переводится в фонд фестиваля.

Перевели на счет фестиваля деньги, заработанные на субботниках комсомольские организации ДСК, трест-площадки Жилстрой, объединения Стройтранс, строительно-монтажного треста № 2, УПТК, машиносчетной станции.

В канун фестиваля в комсомольских организациях объединения пройдут концерты художественной самодеятельности (ДСК), выступления агитбригад (первый трест, ССО «Росинка», «Пасими»), лекции о фестивальном движении. В Радужном комсомольцы решили провести забег «Фестивальные километры». Пройдут товарищеские встречи по волейболу, футболу наших спортсменов с командами ССО. А после трудового дня молодежь соберется на вечера, дискотеки, диспуты. Разнопланова, интересна программа работы наших общежитий в дни работы фестиваля.

С. КАЗАЧКОВА,
заместитель секретаря комитета ВЛКСМ объединения.

ИЗ ДАЛЬНИХ СТРАНСТВИЙ ВОЗВРАТЯСЬ

МАЙСКИЕ ВСТРЕЧИ В ПРАГЕ

Этой весной Вениамину Бородулину, слесарю-агрегатчику автобазы № 6 треста Спецстрой, активному спортсмену-общественнику, выпала большая удача: в составе группы тюменских туристов он выезжал в Чехословакию — страну, где в 1947 году проводился первый Всемирный фестиваль молодежи и студентов. Встречи, беседы с молодыми чехословацкими рабочими во время интернациональных вечеров дружбы, экскурсии на промышленные предприятия страны, просмотр матчей финальной части чемпионата мира по хоккею с шайбой — все это надолго останется в его памяти.

Предлагаем вашему вниманию заметки В. Бородулина о поездке в дружественную страну.

В Праге, в аэропорту нас встречали чехословацкие друзья. Сразу же разместили в гостинице «Солидарите». В тот же день мы посмотрели два матча по хоккею с шайбой: ГДР — Финляндия и Швеция — ФРГ. С нетерпением ждали игр советской команды. А пока было время, знакомились с Чехословакией, ее людьми. Надо заметить, что чемпионат проходил в дни первомайских праздников, поэтому повсюду чувствовалась подготовка к этому международному празднику трудящихся. На зданиях развевались флаги СССР и Чехословакии, лозунги, призывы. И, конечно, столица жила чемпионатом. Чем ближе подъезжали к дворцу спорта имени Юлиуса Фучика, где проводились хоккейные матчи, тем чаще встречали большие афиши, рекламы, приглашающие посетить игры.

Очень хорошо подготовились к финалу команды ЧССР и Канады. Они играли очень собрано, дисциплинированно, выкладывались до конца. Наши ребята выглядели уставшими и им не везло. Советские туристы, а их было около 1000 человек, дружно поддерживали наших игроков, но этого оказалось, видимо, недостаточно. Поражения советских хоккеистов, как и все болельщики страны, мы переживали болезненно. Было досадно, что кто-то обошел наших спортсменов в мастерстве, выдержке. Но спорт есть спорт...

Запомнилось нам закрытие чемпионата. Это было прекрасное зрелище: сначала выкатился на лед талисман чемпионата львенок «Пепин», приглашая на корт юных хоккеистов. Затем выехали знаменосцы. Торжественным было награждение команд-призеров, лучших игроков чемпионата. Зрители в течение пяти минут приветствовали новых чемпионов мира — хоккеистов Чехословакии.

После закрытия чемпионата мы с Сергеем Шатровым, работником НГДУ Белозернефть, беседовали с вратарем сборной СССР Владимиром Мышкиным.

Наша поездка предполагала и знакомство со страной. Для нас было организовано несколько экскурсий. Понравилась нам Прага. Ей 1100 лет. Мы посетили Пражский кремль, дворец съездов, на открытии которого присутствовал Л. И. Брежнев. Посмотрели и старый город, большое впечатление произвели на нас старинные часы 1410 года, каменный мост (Карлов). Побывали мы на Ольшанском кладбище, где похоронены 435 советских воинов, погибших за свободу Праги с 5 по 9 мая 1945 года. К подножию памятника советским воинам мы возложили венок.

В Праге и других промышленных и культурных центрах страны мы много встречались с молодыми чешскими рабочими. Несмотря на языковой барьер мы хорошо понимали друг друга. Говорили, спорили о производстве, об организации социалистического соревнования, о правах и возможностях молодежи. И, конечно, говорили о предстоящем фестивале. Чехи горды тем, что фестивальное движение молодежи мира начиналось у них.

Мир, счастье, свобода — эти слова близки и понятны всем. И пусть будет посланием московскому фестивалю от нас, молодых нижневартовцев, от наших новых друзей из Чехословакии: друзья, сверстники, мы готовы встать на защиту мира, мы должны отстоять мир!

В. БОРОДУЛИН,
агрегатчик автобазы № 6 треста Спецстрой.

Редактор
Л. БОГОДЕЛОВА.

Наш адрес: 626440, г. Нижневартовск, ул. Менделеева, 13, тел. 6-10-92, 2-02-71.
Нижневартовская типография управления издательств, полиграфии и книжной торговли Тюменского облисполкома. Заказ 8534, объем 1/2 п. л., тир. 1800

ПРОЛЕТАРИИ ВСЕХ СТРАН, СОЕДИНЯЙТЕСЬ!

На ударной стройке

ОРГАН ПАРТКОМА, ПРОФКОМА, КОМИТЕТА ВЛКСМ, АДМИНИСТРАЦИИ ПРОИЗВОДСТВЕННОГО СТРОИТЕЛЬНО - МОНТАЖНОГО ОБЪЕДИНЕНИЯ НИЖНЕВАРТОВСКСТРОЙ

ВЫХОДИТ С НОЯБРЯ 1978 ГОДА — № 30 (349). СРЕДА 31 июля 1985 г. — 4 с. 1 коп.

ВЕСТНИК СОРЕВНОВАНИЯ — ИЮЛЬ

ПОБЕДИТЕЛИ

Подведены итоги социалистического соревнования среди подразделений, участков, бригад ведущих профессий за второй квартал 1985 года.

Среди подразделений признаны победителями: домостроительный комбинат (коллектив награждается переходящим Красным знаменем, денежной премией в сумме 2.000 рублей); трест-площадка Нижневартовскжилстрой (награждается Почетной грамотой, денежной премией в сумме 800 рублей); объединение Нижневартовскстройтранс (награждается Почетной грамотой).

Среди участков лидерами в социалистическом соревновании признаны: второй участок домостроительного комбината под руководством Н. Д. Уляшева (награждается Почетной грамотой и денежной премией в сумме 300 рублей); первый участок трест-площадки Жилстрой, где начальник В. И. Косенко (награждается Почетной грамотой и денежной премией в сумме 200 рублей).

Ведущее место в трудовом соревновании среди бригад заняли: монтажники Л. Н. Гаврилов с ДСК (Почетная грамота и премия 320 рублей); трубоукладчики Н. М. Осадчего на ССУ-2 треста Спецстрой (Почетная грамота и премия 240 рублей); плотники М. И. Григорьева из трест-площадки Иркутскснабжилстрой (Почетная грамота и премия в сумме 100 рублей).

Среди бригад ведущих профессий победителями названы: каменщики Ф. Ф. Нуркаева (трест-площадка № 3), каменщики Н. М. Довбыша (трест-площадка № 1), плотники-бетонщики А. Ф. Хиярдинова (СМУ-2 треста № 2), маляры Г. В. Брежицкой и штукатуры Р. В. Жуковой (СУОР), стропальщики М. З. Резника (УПТК), электросварщики А. А. Наумова (КПД), водители В. С. Кутякова (Стройтранс). Они награждаются Почетной грамотой объединения.



После службы в рядах Советской Армии пришел на завод КПД Юрий Тараник. Начинал учеником в третьем формовочном цехе. Опыт, мастерство пришли не сразу. Овладеть всеми секретами формовки помогли члены бригады, которой руководит В. Е. Егоров. Сегодня Ю. Тараник — формировщик четвертого разряда, звеньевой.

РАДОСТНАЯ ВЕСТЬ

На днях у нас на комбинате стала известна радостная весть: наш коллектив признан победителем городского и окружного социалистического соревнования за второй квартал. Неплохо потрудились домостроители за прошедшие три месяца: план по освоению средств выполнили на 111,6 процента, по объему товарно-строительной продукции на 163,6 процента, по производительности труда на 115,7 процента. Досрочно сданы в эксплуатацию жилые дома №№ 6, 7 и шестнадцатое микрорайоне.

Наша задача — успешно завершить программу года, ввести в строй все запланированные объекты. Об этом шла речь на недавно состоявшемся у нас открытом партийном собрании. Настрой в коллективе один: задание выполнить!

За высокие показатели работы во втором квартале коллективу домостроительного комбината вручено переходящее Красное знамя округа и города. Предприятие занесено на окружную Доску Почета.

И. СТУПАК,
заместитель секретаря парторганизации ДСК

В КОПИЛКУ — 530 ТЫСЯЧ

Коллектив объединения обязался в этом году внедрить в производство 138 рацпредложений с экономическим эффектом 142 тысячи рублей. С этим обязательством мы успешно справились: в производственных, технологических процессах нашли применение 156 новшеств. Экономический эффект от внедрения предложенных рационализаторами усовершенствований составил 530,9 тысячи рублей.

Активным был творческий поиск новаторов домостроительного комбината, треста Спецстрой, второго треста, объединения Стройтранс. Наибольший экономический эффект от внедренных рацпредложений в строительно-монтажном тресте № 2 — 210 тысяч рублей. Не на много отстали от них новаторы Спецстроя. На их счету — 103,5 тысячи рублей.

В канун профессионального праздника — Дня строителя — сердечно поздравляем наших лучших рационализаторов, названных по итогам первого полугодия: В. А. Макарова, В. М. Пичомова, В. Я. Алексушина, В. М. Баден, плодотворно работающих во втором тресте. Наши поздравления специалистам треста Спецстрой: М. Л. Найштуту, начальнику техотдела треста, В. П. Лопате, главному геодезисту, П. А. Коробко, главному инженеру ССУ-3, а также Н. Н. Филиппову, старшему прорабу участка № 6 трест-площадки № 3.

Т. ВИНОКУРОВА,
инженер техотдела объединения.

ПОСЛЕ КРИТИКИ

«ЗАТИШЬЕ ПЕРЕД ШТУРМОМ»

Ход строительства школы № 30 в тринадцатом микрорайоне рассмотрен на очередном заседании парткома объединения. Заслушан отчет управляющего генподрядного третьего треста В. П. Котлярова. С анализом выполнения строительно-монтажных работ на объекте выступил заместитель начальника объединения по производству П. И. Вагин. О ходе отделочных, благоустроительных работ на школе доложили начальник управления отделочных работ Г. В. Дочупайло, управляющий трестом Спецстрой В. Г. Костиков.

Генподрядному тресту, субподрядным организациям были высказаны серьезные замечания по срыву графика строительства школы — по срыву выполнения взятых ранее социалистических обязательств.

Партийный комитет обязал организации, ответственные за ввод школы, мобилизовать все силы на сдачу объекта в срок. Ход строительства на школе № 30 взят под постоянный контроль партийного комитета.

СЛОВО СПЕЦИАЛИСТУ

ПОДРЯД НА ПОТОКЕ

Внедрение бригадного подряда на стройках объединения — одно из главных направлений работы по улучшению организации труда, повышению уровня производства.

С каждым годом все больше коллективов переходит на этот прогрессивный метод работы. В этом году нам поручено обеспечить строительство методом бригадного подряда 60 процентов объема собственными силами. Как мы с этим заданием справляемся?

Итоги первого полугодия радуют: работая методом бригадного подряда, трудовые коллективы выполнили объем работ на 29,3 миллиона рублей или 62 процента всего объема собственными силами.

Сегодня у нас подрядным способом возводятся 111 строек. Сдано в эксплуатацию 28 объектов и этапов, 22 из них — с сокращением сроков строительства на 77 дней. Получена экономия плановых затрат 302 тысячи рублей. 95 бригад — 2035 человек организуют свой труд по методу бригадного подряда. Их работа говорит сама за себя. Производительность труда в хозрасчетных бригадах 16900 рублей, что составляет 108 процентов к плану и 122,4 процента к средней производительности труда. По объединению выполнили задания по внедрению бригадного подряда: ДСК, трест-площадка № 3, трест № 2, трест-площадка Иркутскснабжилстрой, трест Спецстрой. Методом бригадного подряда построены и сданы в эксплуатацию жилые дома №№ 5, 6, 7 и 16 микрорайоне, аптека в 13 микрорайоне, комбинат бытового обслуживания и три жилых дома (№№ 93, 95, 98) в Радужном. Жители 15-го и 13-го микрорайонов города получили по новому детсаду.

Переход на новую прогрессивную форму организации труда — это перестройка уклада — и производственного, и психологического всего рабочего коллектива. Проанализируем опыт работы наших подрядных бригад и увидим: текучесть кадров здесь сведена до минимума, устойчива трудовая дисциплина, в распределении заработной платы участвуют все члены бригады, применяя коэффициент трудового участия.

Понятно, что таким коллективам по плечу работа по эксперименту (укрупнение бригады СУОР), внедрение прогрессивной безнарядной оплаты труда (трест-площадка № 3) и т. д.

Успешно потрудились в первом полугодии наши опытные, не первый год работающие на подряде бригады: каменщиков Ф. Ф. Нуркаева на строительстве школ №№ 38 и 44, а также детского сада № 35, монтажников В. Д. Архипова, М. И. Колесникова, Л. Н. Гаврилова, Л. А. Качалова, отделочников Р. В. Худяковой, М. М. Долгавиной, К. И. Паламарчук и многие другие. Но было бы не правильным сказать, что все у нас благополучно с внедрением бригадного подряда. Из-за инертности, халатности отдельных руководителей и служб подразделений выполнение графиков строительства объектов бригадным подрядом не выдерживается, а то и вовсе срывается.

Беды хозподряда кочуют с объекта на объект: не подготовлена вовремя техдокументация, не заказаны, а следовательно, в нужный момент не доставлены строительные материалы, конструкции. Зачастую подрядные бригады работают «вслепую», о планах на предстоящие неделю, месяц, квартал (а значит и об итогах) никто их не информирует. Примеров такого отношения к подрядным коллективам можно привести немало.

Со срывом графика ведет «Дом техники» комплексная бригада Н. М. Довбыша из первого треста. «Заводдка» — в недопоставке красного кирпича и плит перекрытия. Одолели простои бригаду П. С. Валиахметова из этого же подразделения на строительстве пожарного депо. Причина та же — отсутствие кирпича.

Не обеспечиваются вовремя документацией объекты в Покачевском. Постоянны срывы в поставке железобетонных конструкций на детском саде № 22 в Мегионе. Не ведется учет плановых затрат по бригадам, работающим на подряде в СМУ-2, втором тресте и других подразделениях.

Партия и правительство уделяют большое внимание внедрению бригадного подряда как одного из факторов, обеспечивающих досрочный ввод объектов строительства в эксплуатацию. И наша задача сделать все, чтобы бригадный подряд на наших стройках, в коллективах жил, работал, приносил выгоду.

И. ДАНИЛЕНКО,
начальник ОТиЗ объединения.

У НАС В ГОСТЯХ МНОГОТИРАЖНАЯ ГАЗЕТА ОБЪЕДИНЕНИЯ ТОБОЛПРОМСТРОЙ — КОЛЛЕКТИВА С КОТОРЫМ МЫ СОРЕВНУЕМСЯ.

„НА СТРОЙКАХ ТОБОЛЬСКА“

МОЛОДОСТЬ ТОБОЛЬСКА



Растет, молодеет старинный город на Иртыше. На месте старых деревянных домов появляются красивые высотные здания. И все это дело рук строителей.



Коммуниста Андрея Викторовича Годовалова знают в СМУ КПД как мастера своего дела. Коллектив бригады монтажников, членом которой он является, успешно ведет монтаж 48 дома в восьмом микрорайоне. Бригада неоднократно выходила победителем в социалистическом соревновании среди бригад объединения. Большая заслуга в этом коммуниста Годовалова.

С ЗАБОТОЙ О РАБОЧИХ

Своеобразный подарок получили строители объединения «Тоболпромстрой». У нас открылся салон спецодежды.

В просторных помещениях удобно расположились мужские и женские примерочные залы с ассортиментом спецодежды, имеющейся на базе УПТК, пошивочная мастерская, административный кабинет и складские помещения. Добросовестно потрудились здесь, выполняя общестроительные, отделочные и другие работы, строители СМУ-2 «Химстрой», ССУ-5 объединения «Тоболпромстрой» и рабочие УПТК. С помощью мастера-швеи в примерочном зале можно подобрать себе необходимую спецодежду.

А. НИКИФОРОВ.

ТРОПАМИ ТУРИЗМА

Спорят с ветром

Не баловала погода участников туристического слета «Подснежник-85». То ветер, то дождь. Но на берегу извилистой речки Ариляминки было светло от жизнерадостных улыбок, боевого настроения, которое не забыли захватить с собой в дорогу вместе с туристическим снаряжением молодые строители.

Программа слета была насыщена соревнованиями и конкурсами. Смело, не придавая значения премудростям погоды, с картой и компасом, убегали спортсмены в лес. Не замечая сильного ветра, который поднимал волну даже на такой речушке, обливая ледяными брызгами, соревновались участники в технике водного туризма. А субботний вечер был отдан конкурсу песни.

В воскресенье вечером 10 команд построились для объявления победителей и вручения наград. Дружным «Ура!» и аплодисментами было встречено известие о победе команды «Робатон» машиносчетной станции, второе и третье места у команды «Альтаир» — СМУ КПП, лидера прошлогодних соревнований и начинающей, но подающей большие надежды команды СМУ-2 «Химстроя», которая называется «Эдельвейс».

Почти двести строителей приняли участие в традиционном слете туристов объединения. Пожелаем же им, чтобы впредь в спорте и в работе всегда присутствовал девиз команд-победительниц: «Стороной трудности обходить не будем!»

Г. АЛЕКСЕЕВА.

✦ РАССКАЖУ, ТЕБЕ, ГАЗЕТА!

СТАРТ НА XII ПЯТИЛЕТКУ

Строительно-монтажную бригаду Н. А. Архипова из СМУ-10 найти было нелегко. Часть бригады работала в 10 микрорайоне на шестом доме, а другая — на монтаже 11 дома в восьмом микрорайоне.

Только и слышны указания крановщице: «майна, вира». Я же, любуясь отсюда городом, позавидовала строителям: ведь панораму растущего Тобольска лучше, чем они, никто не видит. Глядя на эти обветренные лица, мне невольно вспомнились слова Л. Н. Толстого о человеке и его месте на Земле: «Люди, как реки: вода во всех одинаковая и везде одна и та же, но каждая река бывает то узкая, то быстрая, то широкая, то чистая, то холодная, то мутная, то теплая».

Такой коллектив, напоминающий своими делами и людьми большую реку, и встретила я в этой бригаде. И не только по душевному характеру, но и по характеру работы. Ведь бригада Н. А. Архипова комплексная: в ее состав входят и плотники, и монтажники, и сварщики... И растет город, хорошеет с каждым днем благодаря мастерству этих людей.

Действительно, мастерство — одно из условий успеха. Через бригада все объекты сдает с высокой оценкой. По итогам прошлого года коллективу присвоено звание «Лучшая бригада» среди хозрасчетных коллективов объединения, а в первом квартале этого года снова первое место по «Тоболпромстрою». Третье место в соцсоревновании коллектив занял по итогам ударной вахты в честь 40-летия Великой Победы.

Из месяца в месяц, из года в год она перевыполняет план на 180—200 тысяч рублей, что составляет 130—150 процентов. Объясняя истоки такой стабильности и высокопроизводительной работы коллектива, начальник участка А. Д. Лобачев отметил трудолюбие, дисциплинированность и мастерство своих товарищей. Четвертая часть бригады имеет повышенные разряды. Высокие результаты работы в значительной степени определяются тем, насколько последовательно осуществляется в бригаде принцип социалистического общества: «От каждого — по способностям, каждому — по труду».

У передового коллектива и ударные дела.

— А как же, — говорит звеньевой В. Г. Лога, чей — мы все понимаем поставленные перед нами задачи, вот и стараемся.

С честью выполнить план текущего года, преодолеть трудные рубежи и с уверенностью выйти на старт 12 пятилетки — вот цель, которую ставят перед собой все трудовые коллективы нашей страны, готовясь к предстоящему съезду КПСС. Такую же задачу ставит перед собой и бригада Н. А. Архипова.

В. ХОХЛОВА,
рабкор.

100 СТРОК ДОБРЫХ ВЕСТЕЙ

ДЕЛАМИ СЛАВИТСЯ БРИГАДА

Славится трудовыми делами коллектив бригады грузчиков-стропальщиков М. Г. Терентьева из УПТК. Сам бригадир — ветеран нашего коллектива, пример всей бригаде. Поэтому здесь, как в дружной семье, каждый знает свое дело и стремится помочь товарищу. Незря бригада часто утверждается лидером социалистического соревнования не только среди родственных бригад УПТК, но и в целом по объединению.

В настоящее время коллектив работает на строительстве объектов комплекса бутадиена. По итогам социалистического соревнования за прошлую неделю бригада вновь завоевала первенство, завершив задание на 118 процентов.

А. КРАСНОПЕРОВА,
нормировщик УПТК.

И С ХОРОШИМ КАЧЕСТВОМ

«Рабочая эстафета» в действии на строительстве объектов комплекса бутадиена.

Подведены итоги социалистического соревнования за прошлую неделю.

Первое место среди общестроительных бригад присуждено бригаде бетонщиков Н. Е. Сайнько. Коллектив работает на объекте ДВО-2. Фактическое выполнение задания выразилось в укладке 206 квадратных метров плит и заливке 105 кубических метров бетона.

Коллектив бригады Ю. В. Широбокова признан лучшим среди монтажников. Задание выполнено на 115 процентов, при этом выработка на члена бригады составила 116 процентов. Качество работ у бригад-лидеров хорошее.

В. БУЛАВИНА,
рабкор.

БАЗА НУЖНА ВСЕМ

Оживленно на строящемся объекте-базе УПТК. Этот объект — один из важнейших на сегодняшний день для строителей трест-площадки № 2 «Стройиндустрия». Его ждет не только коллектив УПТК, но и все строители, потому что с вводом его в строй действующих появится возможность хранения большого количества строительных материалов. А это значит, что стройка не будет испытывать в них недостатка. Поэтому на объекте идет напряженная работа. Ударным темпам строительства помогает соревнование, организованное по принципу «Рабочей эстафеты».

За прошлую неделю первенство завоевала бригада плотников-бетонщиков В. И. Подчувалова, выполнившая задание на 154 процента. Не отстал от лидеров и коллектив бригады, возглавляемой А. Ф. Сантовым. Выполнение задания за неделю составило 130 процентов. Темпы строительных работ возрастают.

А. БОГДАНОВ,
рабкор.

Редактор
Л. БОГОДЕЛОВА.

Наш адрес: 626440, г. Нижневартовск, ул. Менделеева, 13, тел. 6-10-92, 2-02-71
Нижневартовская типография управления издательств, полиграфии и книжной торговли Тюменского облисполкома. Заказ 8534, объем 1/2 п. л., тир. 1800

С ПРАЗДНИКОМ ВАС, СТРОИТЕЛИ!

ПРОЛЕТАРИИ ВСЕХ СТРАН, СОЕДИНЯЙТЕСЬ!

НА УДАРНОЙ СТРОЙКЕ

ОРГАН ПАРТКОМА, ПРОФКОМА, КОМИТЕТА ВЛКСМ, АДМИНИСТРАЦИИ ПРОИЗВОДСТВЕННОГО СТРОИТЕЛЬНО-МОНТАЖНОГО ОБЪЕДИНЕНИЯ НИЖНЕВАРТОВСКСТРОЙ

ВЫХОДИТ С НОЯБРЯ 1978 ГОДА — № 31 (350). СРЕДА 7 августа 1985 г. — Ц. на 1 коп.

XXVII СЪЕЗДУ КПСС — 27 УДАРНЫХ ДЕКАД!

ЛИДЕРЫ 7-ОЙ ДЕКАДЫ

Штаб социалистического соревнования «XXVII съезду КПСС — 27 ударных декад» подвел итоги очередной седьмой декады.

Наилучших показателей среди подразделений объединения добился коллектив трест-площадки Жилстрой. План строительно-монтажных работ по генподряду им выполнен на 131,3 процента.

По-ударному отработали очередную декаду и работники трест-площадки № 3. Свое десятидневное задание они выполнили на 121,9 процента.

Также подведены итоги социалистического соревнования среди бригад объединения. На заводе строительных материалов флаг трудовой славы поднят в честь формовщиков цеха пенополистирола В. А. Нестерова. Бригадой выпущено товарной продукции на 23,4 тысячи рублей.

На ДСК по-стахановски отработали десятидневку монтажники Л. П. Гаврилова. Они вели монтаж дома № 8 в 16 микрорайоне. Смонтировано 623 кубометра железобетонных конструкций.

Лидерами в тресте Нижневартовскспецстрой стали дорожные рабочие П. П. Ксенофонтова из ССУ-5. Ими уложено 3053 квадратных метра дорожных плит, что на 133,9 процента больше планового задания.

В УПТК лидирует бригада М. З. Резника.

Каменщики бригады Ф. Ф. Нуркаева стали первыми в трест-площадке № 3. Они выполнили 355 квадратных метров кирпичной кладки.

И. БУРДУКОВА,
инженер ОТиЗ
объединения.

ПЕРВЫЕ В ОТРАСЛИ

Накануне Дня строителя коллектив объединения получил правительственную телеграмму. Коллегия Минпромстроя Союза, Президиум ЦК профсоюзов поздравляют коллективы трест-площадки № 3, Спецстроя, Стройтранса, ДСК с достигнутыми успехами во всесоюзном социалистическом соревновании по итогам работы во втором квартале с вручением переходящего Красного знамени министерства, ЦК профсоюзов и первой денежной премией. Почетной грамотой и денежной премией награждаются бригады Ф. Ф. Нуркаева (трест-площадка № 3), В. С. Кутякова (Стройтранс), Л. П. Гаврилова (ДСК).

Профсоюзная конференция

В субботу состоялась профсоюзная конференция по проверке выполнения обязательств коллективного договора. С докладом на ней выступил и. о. начальника объединения А. А. Храмов, содокладчиком был председатель профкома В. В. Буруцкий. Перед собравшимися прозвучали выступления стропальщика треста № 2 Э. Н. Минимуллина, главного инженера ДСК А. Ф. Савчука, работницы домоуправления № 3 Л. П. Мельниковой, начальника техотдела треста Спецстрой М. Х. Папшаева и других.

КВАДРАТНЫЕ МЕТРЫ УДАЧИ

РЕПОРТАЖ

— Ох и здорово же у нас тут дышится! — С бригадиром Гавриловым стоим на открытой всем ветрам площадке второго этажа жилого дома под строительным номером — 8.

— Да, — улыбается Леонид Николаевич, — чего-чего, а воздуха здесь хватает.

Совсем недавно, как эстафетную палочку, монтажники передали отделочникам дом № 10, и вот уже не по дням, а по часам, как сказочный младенец, подрастает этот восьмой.

Смотрю я не могу оторвать глаз от домов, возведенных строителями ДСК.

— Наш, — спокойно и любовно созерцая свое детище, — говорит Гаврилов. И в этом коротком слове слышится гордость за свою профессию. Свою привязанность к ней бригадир не скрывает. Более двадцати лет на стройках. До этого кем только не был: и электриком, и киномехаником, и плотником. Но все казалось не то. Сказывался характер нетерпеливый и беспокойный, который требовал, чтобы работа была видна и ощутима сразу, чтобы результат, как говорится, налицо. Стал монтажником, понял: это мое.

Пока беседовали с бригадиром, оба крана остановились. Стали стекаться рабочие: обеденный перерыв. Пришли веселые, шумные. Зажурчал наливаемый в кружки чай. Женщин всего трое, остальные мужчины. Сели плечом к плечу, такие не похожие. Уверенный в себе, рассудительный Николай Дементьев, немного колючий Александр Савичкин, серьезный немного словный Анатолий Карташов и самые молодые стропальщики: Дильмир Султанов и сварщик Игорь Шадыров. Как они сами выражаются — интернациональная бригада.

Невооруженным глазом можно определить: с дисциплиной здесь дружат крепко. Полтора года не знает бригада нарушителей. Сам трезвенник, Леонид Николаевич не терпит пьяниц. Не жалуют их и сами рабочие. Особенно с тех пор, как перешли на коллективный подряд.

Применяя прогрессивный метод, бригада прошла через многие стадии становления. Было время одним из главных рычагов воспитания использовали КТУ.

— Сейчас в этом отпала необходимость, — заверяет звеньевой Н. Н. Дементьев. — коллектив стабилизировался, текучки нет. Ребята с полуслова понимают друг друга.

Не случайно работа идет с ускорением. Вместо указанных в обязательствах 5 квадратных метров на человека, ежесменная выработка на деле — 5,3.

В слаженности и взаимопонимании — истоки всех побед. Последняя из них — первенство в социалистическом соревновании среди монтажных бригад объединения по результатам работы за второй квартал. Сегодня на трудовом календаре «гавриловцев» — сентябрь.

И нельзя не верить: бригада достигнет цели, к которой стремится, станет коллективом коммунистического труда.

Стройка для них — не просто место работы. Это будни и праздники, удачи и поражения, радости и огорчения, в сущности то, что мы привыкли называть таким ясным и коротким словом «жизнь».

— Куда от нее денешься. И трудно порой, и клянешь ее, а тянет — штукатур бригады Мария Васильевна Балхонова, когда ехала сюда, думала: «Лет пять-шесть — не больше». А прошло уже четырнадцать и не манит никуда. Да и как же можно все бросить, если куда ни глянь — везде твой труд. — Смешно сказать, — говорит она, — мы в 71-м году в 5-6 микрорайонах грибы собирали. А теперь только в одном 16-м микрорайоне шесть наших домов-кораблей выросли. А сколько их по всему городу?!

Два года назад проводили в Армию Сергея Цимбалюца и Юру Шебодова. Думали, уедут парни и поминай как звали. А ребята письма писали, слали фотографии. И вот явились сами, сияющие, повзрослевшие. Приняли их как родных. Радости-то было...

У каждого человека свой отсчет прожитых лет. Строители мыслят категориями особыми. Этапы их жизни — построенные дома.

— А помнишь, когда сдавали седьмой... — скажет один.

— Помню — ответит другой. И лишних слов при этом не потребуется.

Н. КОРШУНОВА.

На днях бригадир Л. Н. Гаврилов от объединения Нижневартовскстрой едет в Москву на празднование Дня строителя.

ПРАЗДНИЧНАЯ ПЕРЕКЛИЧКА

СТРОИМ САДИК ДЕТВОРЕ

Ударным трудом встречает профессиональный праздник бригада каменщиков трест-площадки Жилстрой С. Н. Качинских. Неоднократно выходила она победителем социалистического соревнования среди коллективов треста. На месяц опережая график строительства детского сада № 33 в шестнадцатом микрорайоне города, бригада постоянно перевыполняет норму выработки по укладке бетона, которая составляет не 1,1 кубических метра, как предусмотрено по плану, а 1,55.

С. ПАЧЕСЮК,
начальник ОТиЗ.

В СЧЕТ ДЕКАБРЯ

В счет декабря 1985 года работает бригада П. П. Ксенофонтова из ССУ-5 треста Спецстрой. Сплоченный, дружный коллектив трудится на благоустройстве города. Дважды лидировал он в соревновании «XXVII съезду КПСС — 27 ударных декад» и более 10 раз — в трудовом состязании в честь 50-летия стахановского движения.

Известно, что во многом работа коллектива зависит от руководителя. В прошлом месяце бригадиру дорожников П. П. Ксенофонтову было присвоено звание «Ударник XI пятилетки».

Н. ЮДИНОВА,
инженер ОТиЗ.

ЛУЧШИЙ ПОДАРОК

С хорошими результатами в работе подошли к профессиональному празднику трудящиеся трест-площадки № 3. Плановое задание по генподряду выполнено за месяц на 102,6 процента, из них собственными силами — на 100. За семь прошедших месяцев года эти показатели составляют соответственно 101,4 и 103,2 процента.

Л. ОГАНЕСОВА,
начальник планового отдела трест-площадки № 3.

Растет любимый город



ПРАЗДНИЧНАЯ ПЕРЕКЛИЧКА

Равнение на ударников

Флаг трудовой славы водит на заводе стройматериалов в честь победителей седьмой декады соревнования «XXVII съезду КПСС — 27 ударных декад!» коллектив цеха железобетонных изделий (бригадир А. Шидловских).

Отличные результаты у участка по производству пенополистирола (бригадир Р. Кильдибекова).

Никто не назовет легкой работу арматурщика. Тем более, что основную численность цеха составляют женщины. Тем не менее коллектив намного опережает график, своими результатами перешагнув рубеж XI пятилетки. На рабочем календаре арматурщиков 1986 год. На трудящихся арматурного цеха (начальник К. Миленкова) сегодня равняются.

Уверенно идет к завершению годовой программы весь завод. План семи месяцев предприятием перевыполнен. Сверх плана выпущено продукции на 91 тысячи рублей, реализовано на 50 тысяч. Почти вдвое перевыполнено задание по росту производительности труда.

А. КУЛИГИНА, начальник планово-экономического отдела ЗСМ.

КОММУНИСТЫ

Дворец на память



Так уж повелось в роду уральцев Шушариных — дома ставили себе сами. Срубленные любовно из добротного леса многие на них служат и поныне. Эта семейная тяга к строительству и определила трудовую биографию одного из Шушариных — Александра.

Но пришел он на стройку не сразу.

Когда в первый раз услышал о Нижневартовске? Так вот с ходу и не вспомнишь. Скорее всего в дороге. Под знойным небом солнечного Узбекистана отмерил он на своем видавшем виды «ЗИЛке» не один десяток километров. Доставлял грузы строителям. В одну из таких «ходок» на недремлющей волне «Маяка» услыхал: в Сибири открыли большую нефть. Живительным ручейком забилась в нем мечта: — эх, махнуть бы! И родина, Урал, рядом... Но своими планами с женой поделился не сразу. Такой уж он человек — все сначала выверит, взвесит сам.

Ввысь устремились сложные бетонные конструкции. Где-то на верхних этажах слышна монотонная песня вибратора, поскрипывает от натуги кран. Александр Дмитриевич на верхнем этаже Дома техники. Готовит подвесную опалубку верхнего перекрытия.

— Такой объект у меня в жизни первый, — с гордостью оглядывает стройку Шушарин. — Хотя... Все здесь было первым.

На новостройку Александр Дмитриевич приехал с твердым решением: работать только в строительной организации. Так и сделал. Придя в отдел кадров первого треста, выложил на стол трудовую книжку и сказал: «Возьмите плотником». Плотники на стройке требовались. Но пришлось «подковаться» теоретически в учебно-курсовом комбинате, освоить к тому же специальность бетонщика.

Нельзя сказать, чтобы Шушарин сразу стал в тресте «своим» человеком. И сегодня поинтересуйся у кого, расскажет: мало общителен, немногословен. Это, пожалуй, будет объективным. Не любит Александр Дмитриевич суеты, лишних, бесполезных слов. Больше привык выражаться языком свершенных дел.

В тресте никак не могли наладить дежурство народной дружины в микрорайоне. Назначали одного ответственного, другого... А дежурства по-прежнему срывались. В очередной раз партийное бюро поручило это дело коммунисту Шушарину. И скоро поняли — не ошиблись в выборе. Александр Дмитриевич для начала установил причины срывов. Оказалось, «организаторы» сами не отличались активностью, дружинникам не давали к отпуску положенные дни... Во всем разобрался. Убедил ребят. Теперь в день дежурства первого треста Шушарин раньше всех приходит в опорный пункт: узнает обстановку, прикинет, кого куда направить. Делает это на совесть, с душой — никому не хочется подводить такого командира.

Обстоятельный подход у коммуниста к делу. Если взялся, можно быть спокойным, доведет до конца. Сегодня он звеньевой в известной бригаде Николая Довбыша. Объект поручен им — прав Александр Дмитриевич! — не из легких.

— Но интересный! — Веско уточняет звеньевой. — Строили котельные первую и вторую, городские канализационные сооружения. Тогда казалось, важнее нет этих объектов. А теперь вот Дом техники... И опять мы уверены — не обойтись без него нижневартовцам!

Со многими трудностями столкнулась бригада на этой стройке. До сих пор не все в порядке с поставкой железобетонных конструкций, кирпича, не раз менялся проект комплекса. Но только просматривается фронт работ, бригада перекрывает отставание. Не считается с личными интересами и звено Шушарина, все пять человек. Как на ладони каждый из них в эти «пиковые» часы. Сноровист Владимир Антонович Степанюк, старателен самый молодой Геннадий Горожа. Сосредоточен Александр Дмитриевич Шушарин...

Настанет день, придет бригада Довбыша в новый Дом техники. Они будут счастливы, что сумели построить такой замечательный комплекс. Будут праздничные речи. Вряд ли среди ораторов будет Шушарин. Себе он скажет коротко и просто: вот он, мой первый дворец. Дарим его вам, люди.

Н. РАЗИНОВА, наш рабкор.

В МИНПРОМСТРОЕ СССР

ЭКОНОМНО, ВЫГОДНО!

Подведены итоги конкурса по экономии сырья, материалов и топливно-энергетических ресурсов нефтепродуктов за 1984 год.

Почетной грамотой министерства и Президиума ЦК профсоюза рабочих строительства и промстройматериалов и денежной премией награждены:

группа авторов треста Спецстрой в составе: В. П. Горяева, начальника ПТО ССУ-2, Р. А. Богославской, старшего инженера ПТО ССУ-2, В. П. Лопаты, главного геодезиста треста, М. Л. Найштута, начальника техотдела треста, А. В. Яценко, начальника ПСГ треста.

Экономический эффект от внедрения поданного ими рацпредложения составил 221 тысячу рублей.

Группа авторов треста Спецстрой в составе: А. К. Василенко, начальника ПТО ССУ-5, М. П. Гуйды, старшего прораба ССУ-5, В. П. Лопаты, главного геодезиста, М. Л. Найштута, начальника техотдела треста за предложение «Изменение профиля и технологии строительства водостока № 21 по улице № 13 в г. Нижневартовске». Экономический эффект от внедрения рацпредложения — 178,1 тысячи рублей.

Т. ВИНОКУРОВА, инженер техотдела объединения.

✦ ССО 85

«Я СЕГОДНЯ ТАМ, ГДЕ ШУМИТ ТАЙГА..»

В обеденный перерыв по поселку, через установленный у прорабской колокол разнеслось: «Студенческий отряд приглашает всех на дискотеку». А вечером зал (пока единственный в Покачах) будущей рабочей столовой не мог вместить всех желающих. Так началось наше знакомство с покачевцами. Правда, за те несколько дней, что мы пробыли здесь, уже успели осмотреть «наши» объекты, которые предстоит построить, познакомились с руководителями СМУ-2, рабочими. Приступили к работе.

Как долгожданных гостей встретили нас на Покачах: поселили в хорошее общежитие, дали холодильник, электропечь, спецодежду. Теперь дело за нами. Думаю, что отряд «Насими» — Бакинского нефтяного института — не подведет.

Готовились мы к этому трудовому семестру заранее. У всех есть специальности бетонщиков, стропальщиков, штукатуров - маляров. Правда, в основном наши ребята в первый раз выехали в Сибирь. Но у нас есть главное — желание работать, проверить себя. Бригадиры Алы Гасанов, Левон Погосов, Фарид Керимов вывели свои звенья, настроенные по-боевому, на строительство порученных объектов.

Особый у нас трудовой семестр этого года — года Всемирного фестиваля молодежи и студентов. Хоть мы и далеко от нашей столицы Москвы, где на днях проходил Всемирный фестиваль молодежи и студентов, понимаем, в Сибири — передний край, и мы помогаем строить город для тюменских нефтяников. Кто знает, может кто-то из нас в недалеком будущем сам станет называть себя покачевцем. Ведь наша будущая специальность связана с разработкой нефтяных месторождений, добычей ценного энергетического сырья.

М. САЛИМОВ, командир отряда «Насими», г. Баку.

ПРАЗДНИЧНАЯ ПЕРЕКЛИЧКА

ВОДНЫМИ ТРАССАМИ

Ударную предсъездовскую вахту несут речники управления комплектации.

У них в самом разгаре страда. По Оби, Агану идут груженые суда для строителей новых городов Радужного, Покачевского. Речники знают, как ждут их прибытия на новостройках, поэтому стремятся строго выполнить график доставки грузов. В соревновании среди экипажей теплоходов сегодня впереди — «Алтай» (капитан-механик М. В. Алексанов). С начала навигации он доставил на отдаленные стройки более 7 тысяч тонн строительных материалов, что значительно больше плана.

Н. ЛОДЧЕНКОВА, инженер ОТиЗ УПТК.

ОБЪЯВЛЕНИЕ

11 августа в 19.00 часов на летней эстраде ДК «Юбилейный» состоится праздничный концерт, посвященный Дню строителя. В случае плохой погоды концерт состоится в помещении ДК.

Профком объединения.

За редактора Л. В. РАДАЕВА.

Из дальних странствий возвратясь

ПЯТЬ ДНЕЙ НА ЧУСОВОЙ

Эта идея родилась у нас давно. Узнать, проверить свои силы в борьбе со стихией. Наверное, поэтому мы решили испытать себя, сплавившись на надувных резиновых лодках по уральской реке, известной своим своенравным характером — Чусовой, где проходят многие туристские маршруты. Свой поход мы посвятили 40-летию Победы.

Одиннадцатое мая. Термометры в Радужном показывают минус 15 градусов. Но и эта несговорчивость сибирского климата не остановила нас. В штормовках, с яркими надписями на них «Радужный-85», со всем снаряжением, необходимым для сплава, мы отправились в дорогу. Мы это: Виктор Пахомов, прораб СМУ-1, Александр Быков, геодезист СМУ-3, Игорь Артюх, СМУ-1, Леонид Кравченко, Сергей Антропов, Василий Ахметов — операторы из НГДУ Варьеганнефть.

В этот же день, воспользуясь услугами Аэрофлота, мы прибыли в город Свердловск.

Несколько минут езды на электричке и мы на станции Кауровка — начальном пункте нашей водной экспедиции.

Последние приготовления и наши экипажи с шутливыми названиями «Черная каракатица», «Зеленый крокодил», и «Черепаха Тартила» отправились в плавание.

Первая ночь. Ночуем на «суше». После дневной плюсовой температуры опять зашкалило до минус 5. Все замерзли. Не переставая горит костер. По очереди выбираемся из палаток, чтобы погреться.

Второй день. Рано утром — вновь на лодки. Проплываем живописнейшие ущелья. Хорошо, что захватили с собой кинокамеру. Солнечно. Загораем...

Третий день. От факта нашего загорания на солнце остались одни воспоминания. Погода резко изменилась. Дождь. Снег...

Четвертый день. Стихия угомонилась, но не на много. Все равно принимаем решение двигаться дальше. Осуществить на деле это не так просто: на реке тоже неспокойно. Ледяная вода обдает нас с ног до головы. И все-таки вперед, только вперед!

Пятый день. Жаль, что сплав заканчивается. Мы как будто на несколько дней прикоснулись к тайне природы. Испытали на себе холод, шторм, встречались с нашими младшими братьями: зайцами, бобрами, утками... На первый взгляд безмолвный, загадочный мир. А присмотришься, прислушаешься и не устаешь удивляться: все живет вокруг, радуется жизни!

Все. Взятые в счет очередного отпуска дни на исходе. Завтра — Радужный. Встреча с ребятами, с работой.

Жди нас, река Чусовая! Мы к тебе еще вернемся.

Рассказ участника экспедиции, секретаря комсомольской организации СМУ-1 И. Артюха. Записала Л. Николаева.

Наш адрес: 626440, г. Нижневартовск, ул. Менделеева, 13, тел 6-10-92, 2-02-71
Нижневартовская типография управления издательств, полиграфии и книжной торговли Тюменского облисполкома. Заказ 8534, объем 1/2 п. л., тир. 1800

ПРОЛЕТАРИИ ВСЕХ СТРАН, СОЕДИНЯЙТЕСЬ!

На ударной стройке

ОРГАН ПАРТКОМА, ПРОФКОМА, КОМИТЕТА ВЛКСМ, АДМИНИСТРАЦИИ ПРОИЗВОДСТВЕННОГО СТРОИТЕЛЬНО-МОНТАЖНОГО ОБЪЕДИНЕНИЯ НИЖНЕВАРТОВСКСТРОЙ

ВЫХОДИТ С НОЯБРЯ 1978 ГОДА № 32 (351). СРЕДА 14 августа 1985 г. Цена 1 коп.

ЗАДАНИЕ ПЕРЕКРЫТО, НО...

ПЛАН — ЗАКОН — ИЮЛЬ

Подразделения	План	Факт	Процент	Рост к отчету 1984 года
Генподряд	14600	14359	98	122
Трест НВЖС	3273	3473	106	91
Трест № 1	1578	2108	133	111
Трест № 2	3491	3205	92	110
Трест № 3	3361	3153	103	139
СМУ-2	2861	2015	71	в 3,3р
ЖКК	33	77	в 2 р	83
Собственные силы	8400	8883	106	117
Трест НВЖС	150	153	101	89
Трест НВСС	2000	2150	108	112
Трест № 1	500	502	100	138
Трест № 2	1550	1741	112	98
Трест № 3	550	550	100	106
Строймеханизация	420	457	109	117
ДСК	2255	2277	101	119
ЖКК	25	30	120	75
СУОР	350	359	103	109
СМУ-2	300	361	121	в 10 р.

Успешно справился с основными показателями июля коллектив трест-площадки Жилстрой. План по генподряду перевыполнен на 200 тысяч рублей, собственными силами — на 3 тысячи рублей.

Коллектив трест-площадки № 1 перевыполнил план строительно-монтажных работ по генподряду на 528 тысяч рублей, собственными силами — на 2 тысячи рублей. Однако, плохо поработали на объектах треста субподрядные организации Союзшахтоспецстроя, Минмонтажспецстроя. Первая из них недовыполнила план СМР на 77 тысяч рублей.

Хорошо трудились и работники трест-площадки № 3. План генподряда выполнен ими на 89 тысяч рублей.

Жилищно-коммунальная контора успешно справилась с планом капитального ремонта.

Не выполнен план на 286 тысяч рублей коллективом треста № 2. Отстает на 816 тысяч рублей СМУ-2, поэтому и план подрядных работ в целом по объединению недовыполнен на 211 тысячу рублей.

План по объему строительно-монтажных работ собственными силами в целом по объединению выполнен на 106 процентов.

Задание семи месяцев по генподрядным работам перекрыто на 735 тысяч рублей, собственными силами — на 2131 тысячи рублей.

Е. КОМОЛЬЦЕВА, начальник планово-экономического отдела объединения.

ГОТОВИМСЯ К ЗИМЕ

Завтра не будет легче

Меньше двух месяцев прошло с тех пор, как закончился отопительный сезон. Незаметно отлетают листки календаря, и вот уже снова зима не за горами. А у строителей дел, что называется, невпроворот.

Минувшая зима была нелегкой. Она показала, что далеко не все подразделения объединения были готовы к ее приходу. За это не раз пришлось поплатиться жителям поселков Покачевского, Радужного, некоторых микрорайонов города. Все мы помним, как выходили из строя теплотрассы, отопительные системы, сети канализации, насосные станции, нарушалось электроснабжение. Коллективам, а особенно руководителям подразделений объединения, необходимо учесть уроки минувшей зимы при подготовке к будущей, тем более, что времени остается мало, очень мало.

В июне все подразделения наметили конкретные мероприятия. Кроме комиссий на местах, была создана центральная комиссия по контролю за их выполнением под руководством главного инженера объединения.

В [illegible] мероприятий по подготовке к зиме заложено обеспечение надежной работы котельных, теплотрасс, энергетических объектов, сетей водоснабжения, канализации и т. д. Предусмотрено произвести огромный объем работ как в Покачах, Радужном, Мегионе, так и в самом Нижневартовске. Не должны оставаться в стороне и такие вопросы, как обеспечение рабочих горячим питанием, проведение семинаров [illegible] по производству работ в зимних условиях.

Пожалуй, не стоит перечислять все пункты, они есть на рабочих столах руководителей подразделений. Хочется сказать одно: выполнение каждого из них потребует большого напряжения сил.

Но подготовка к зиме может пройти гораздо успешнее, если [illegible] намеченное [illegible] выполнить своевременно, в строго установленные сроки, не откладывая на потом, когда сделать уже ничего не удастся.

Основания для опасений есть. Как показала проверка, на сегодняшний день нельзя привести в пример ни одного подразделения, которое бы в этом преуспело. Пока еще делается кое-что и кое-где, тогда как подготовка давно уже должна идти полным ходом. Трудно? — Да. Люди в отпусках, все лето «напряженка». Но можно быть уверенным — легче не будет. Каждый новый день несет с собой очередные проблемы.

Поэтому во что бы то ни стало надо перестраиваться. Руководителям взять под строгий контроль исполнение намеченного. Комиссиям всех подразделений, не упуская из вида, представить к 15 сентября рапорты о полной готовности к зиме.

В. ВАСИЛЬЕВ, начальник производственного отдела объединения.

«Делай как я»



Четвертый год работает в ремонтно - механическом цехе завода КПД Александр Тусинов. Несмотря на молодость, он уже опытный специалист, станочник пятого разряда.

Рядом с Тусиновым на снимке Марсель Шамсуллин. Совсем недавно Марсель был учеником у Александра. Сейчас работает самостоятельно. По если случаются трудности, за помощью, за советом всегда обращается к старшему товарищу, наставнику Александру Тусинову.

Фото Ю. Спиридонова.

НА ПУСКОВЫХ ОБЪЕКТАХ

СЛОВО СВОЕ СДЕРЖИМ

У строящегося дома № 22 в четвертом микрорайоне и магазина № 24 — в восьмом — хозяин один — трест - площадка Жилстрой. Как идут дела на этих объектах? Когда генеральный подрядчик сможет рапортовать о готовности каждого из них? Вот что отвечают на эти вопросы руководители стройки и специалисты.

В. М. Захаров, начальник участка № 2.

— Видите сами, какое оживление здесь, на 22 доме. Сколько занято одновременно техники, рабочих рук. Даже будущие жильцы не утерпели — пришли помогать. Правда хлопот с ними много: каждый требует все в первую очередь в свою квартиру. Но их можно понять, дом-то долгожданный. Коллектив участка постарается не подвести — сдать 22-й, как и обещал, в сентябре.

М. Ю. Полянский, начальник участка № 3.

— Здесь, на жилом доме, мы в порядке товарищеской взаимопомощи. А вообще наш участок строит магазин. Посоветовавшись, решили сдать его досрочно: не в декабре, как стоит в плане, а тоже в сентябре. Так что два объекта в один месяц.

В. П. Мохова, зам. начальника производственного отдела.

— Сдача магазина будет приятным подарком горожанам. Он находится на бойком месте (рядом остановка автобуса), поэтому услугами его будут пользоваться не только жители данного микрорайона, но и других. Что же касается второго объекта, то сентябрь — это вполне реально. Спецстрой дал гарантию выполнить к этому времени дела по благоустройству. Проблемы с материалами нет. Что ж, хочется верить, что все будет именно так.

Интервью провела **Н. АЛЕШИНА.**

ПОДВОДИТ „СТОЛЯРКА"

Строгое кирпичное здание взметнуло вверх пять своих этажей. Школу № 38 в пятнадцатом микрорайоне строители трест-площадки № 3 обязались сдать к XXVII съезду партии. А это на семь месяцев раньше намеченного срока.

Именно поэтому особенно удивило царящее там безлюдье.

Кто же тут все-таки работает? — Возник естественный вопрос.

Исчерпывающую информацию дала мастер третьего треста Раиса Аркадьевна Подопригора.

— Каменщики свое дело закончили еще в июне. Теперь слово за субподрядчиками, но что-то они не торопятся.

— Все очень просто, на мое недоумение по поводу затишья на стройке сказала Ф. Ш. Загидуллина, мастер СУОР. — Нет оконных и дверных блоков.

Когда они будут? На этот вопрос затрудняются ответить и поставщики — трест Самотлорнефтепромстрой и Мегионгазстрой.

920 квадратных метров «столярки» должны быть уже к 15 августа, но... Клара Львовна Усатая, начальник отдела промышленного производства, с горечью констатирует: —

— Раньше октября «столярку» на 38 школу не обещают.

Хотелось бы услышать, в чем же причина такой необязательности со стороны генерального заказчика — Миннефтепрома? Разве не в его интересах, в первую очередь, получить качественно и в срок сданную новую школу?

Л. МАРЬИНА.

ПОСЛЕ КРИТИКИ

„Заторы эстафеты"

Статья инженера по качеству ДСК М. Усковой, опубликованная в газете «На ударной стройке», обсуждалась в коллективе рабочих, ИТР и служащих цеха столярно-строительных изделий Сыктывкарского лесопильно - деревообрабатывающего комбината.

Факты, приведенные М. Усковой, правильны.

Повышению качества столярных изделий на комбинате уделяется большое внимание. Однако изделия, не отвечающие нормам и стандартам, еще нередко идут в адрес предприятий — заказчиков. Оконные блоки до 1980 года красились на один раз, в последующие годы комбинату «закрыли» фонды на краску, поэтому блоки стали олифить.

С рабочими цеха, выполняющими операцию олифки, проведена беседа о строгом соблюдении технологии этого процесса. ОТК взял эту операцию под контроль.

А. МАШУКОВ, заместитель директора лесопильно - деревообрабатывающего комбината, г. СЫКТЫВКАР.

ПАРТИЙНАЯ ЖИЗНЬ

Отчитываются коммунисты

Коммунисты ДСК готовятся к важному событию в жизни партийной организации — к отчетам и выборам. Во многих партгруппах уже прошли собрания, на которых руководители и рабочие, ветераны партии и молодые коммунисты отчитались о проделанной за год работе, о том, как выполняли партийные поручения.

Члены партбюро наметили в ближайшие дни провести семинар с партгрупоргами по подготовке к общему отчетному собранию.

Семинар призван нацелить коммунистов на коллективное обсуждение работы партийной организации за отчетный период.

Н. СТУПАК, и. о. секретаря парторганизации ДСК.

Идет подписка

С 1 августа началась подписка на газеты и журналы. Члены партийного бюро завода строительных материалов взяли под особый контроль это важное мероприятие — ведь роль периодической печати в идеологическом воспитании рабочей молодежи и всего коллектива очень велика.

В каждом цехе определены ответственные, которые будут заниматься подпиской. В этом году по единодушному мнению бюро за успешное проведение подписной кампании отвечают партгрупорги.

Непосредственно же этой работой будет руководить инженер конструкторского отдела ЗСМ Г. Н. Падулина.

А. КОСИКОВА, зам. секретаря парторганизации ЗСМ.

Контролеры начеку

Активизировали свою работу члены группы народного контроля объединения Стройтранс. За последний месяц только рейдов по проверке использования транспорта в личных целях проведено четыре.

Постоянными участниками проверок является инженер по безопасности движения А. Я. Мингитенко, секретарь комитета ВЛКСМ А. Аскарова, заместитель председателя профкома Н. Даутова.

Душой болеют контролеры за порученное дело. Нет от них покоя разгильдяям и нарушителям трудовой дисциплины. По материалам проводимых рейдов и проверок тут же издаются приказы. Ко всякого рода нарушителям принимаются жесткие меры. Одним словом, контролеры всегда начеку.

А. МАЖУРИН.

ТРЕЗВОСТЬ—НОРМА ЖИЗНИ

Честь дома твоего

РЕЙД ПЕЧАТИ

НИЧТО не сравнится с тем вредом, который наносит любому производству прогульщики. Невыходы на работу, как правило, сопровождаются пьянством. Если провести такой анализ, то окажется, что чаще всего прогулы совершают люди возрастом приблизительно до 20 лет, то есть молодые, зачастую не имеющие семей. А коли так, в основном это жители общежитий, каковых в нашем молодом городе предостаточно. Мы возьмем в пример одно. Общежитие № 3 в восьмом микрорайоне города.

Некогда это место было известно, как самое бойкое по части спекуляции водкой. С некоторых пор положение «дельцов», промышлявших перепродажей хмельного товара, круто изменилось. Многократные акты выселения и ухода в соответствующие органы сыграли свою роль.

— Теперь такие случаи единичны, — подтверждает участковый милиции Н. Н. Михайловский. — На примете три-четыре человека, которые пока не попадаются с поличным, но тайное когда-нибудь станет явным. Не далек день, когда всплывут и они.

Конечно, трудно сравнить облик общежития два-три года назад с тем, каким оно стало сейчас, особенно с приходом заведующей Р. В. Акиньшиной. Порядок здесь царит во всем, начиная прямо с фойе, с его цветами, яркой наглядной агитацией, стенной печатью. Воспитатели Г. Л. Хошева и Т. В. Василета стараясь занять свободное время жильцов, как могут отвлекают любителей спиртного от бутылки. Дискоклуб, кинозал, гостиная, которая не раз приветливо встречала именинников и просто участников различных празднеств — да разве всего перечислишь! Эти трое — ячейка дружного, сплоченного коллектива — вкладывают и свое дело частицу души. Ради чего они стараются? Уменьшение числа пьяниц, а значит и нарушителей трудовой дисциплины, прямым образом способствуют повышению производительности труда, а значит, в конечном счете, выполнению плановых заданий. Вот оно что: зависимость-то, оказывается, прямо пропорциональная!

И ВСЕ ЖЕ есть у медали вторая сторона. В то время как жизнь в самом общежитии можно, хотя и не без оговорок, назвать здоровой и спокойной, обстановку вокруг него таковой не назовешь.

— Ни в коем случае! — в один голос категорически заявляют жители дома № 61 по улице Нефтяников. Нам жизни нет от этого соседства. Ночь — полночь — крики, шум... Наши дети изо дня в день видят пьяные физиономии. В подъездах — бутылки, остатки закуски! Постоянное сквернословие. Это уродует детскую психику. В конце — концов дети когда-нибудь примерят этот образ жизни, ведь во время прогулок они ничего другого не видят.

Оказывается, есть над чем поразмыслить членам оперативного комсомольского отряда, который с недавнего времени существует в общежитии. Хорошие там ребята. На их счету немало пресеченных нарушений. Но надо расширить зону действия ОКО, работая вместе с органами ОВД. Привлекать к строгой ответственности тех, кто мешает людям жить, лишая покоя. А если нарушители — не жители общежития — изгонять, сдавать в милицию. Да мало ли еще способов навести порядок. Надо охранять собственную территорию, защищая заодно и честь своего дома. Просто чаще думать о других, и в первую очередь — о детях.

КАЗАЛОСЬ бы на этом можно было бы поставить точку. Но давайте подумаем, все-ли сказано? Нам видится, не все. Позвольте спросить: что делаем мы с вами для того, чтобы ликвидировать пьянство в общежитиях? Посмотрите, как работают наши общественные организации. За полгода 76 прогульщиков насчитывает ДСК, что составляет пять прогульщиков на каждую сотню работающих. И это не считая нарушителей общественного порядка. Не меньше их и в других подразделениях объединения. Отнюдь недостаточна работа товарищеских судов. А ведь это — прямое дело профсоюзных организаций. Кто сказал, что материального наказания достаточно? Поговорите с любым из провинившихся. Уверены: многие из них предпочли бы отдать лишнюю двадцатку, лишь бы не ежиться под укоряющими взглядами товарищей. Да само слово «суд» уже вносит смятение в душу человека. Опубликование в печати по следам товарищеского суда для многих — трагедия. Почему с Ливенковым (Строймеханизация), Бормотиным (ДСК), Агафоновым (УПТК) и другими должны воевать только три женщины — работники общежития? А где же коллектив, комиссии по борьбе с пьянством и алкоголизмом, опять же товарищеские суды? Наконец, где шефы общежития, ЗСМ и трестплощадки № 1? Хотелось бы взглянуть на планы их работы с подшефными. Спору нет — материальную помощь общежитию они оказывают. Но этого непростительно мало. Почему бы не практиковать периодические проверки досуга подшефных, принимая по следам рейдов незамедлительные меры по выявленным недостаткам.

— Не помню такого случая за все время работы, а я здесь уже три года, — продолжает свой рассказ Михайловский, — чтобы меня пригласили в такой рейд. А как бы хотелось принять в нем участие и убедиться, что не только нам, милиции, все это надо.

Вывод из всего сказанного напрашивается сам. Сколько бы мы не говорили, что пьянство — зло, толку от этого будет мало, если не навалиться на него всем миром, не создать вокруг каждого выпивохи обстановку нетерпимости, используя для этого все имеющиеся средства.

Рейдовая бригада:
С. Квитко, секретарь комитета ВЛКСМ объединения, В. Якунь, председатель профкома ЖКК, И. Коршунова, корреспондент.

ТВОЕ УВЛЕЧЕНИЕ

ОТКЛИКНИТЕСЬ, УМЕЛЬЦЫ!

У молодого рабочего Ивана Евдокименко из бригады плотников Н. В. Фиткаленко с ДСК есть интересное увлечение: он делает гравюры. Все свободное время посвящает любимому занятию.

— Толчок для работы дает рисунок: увижу ли где красивую открытку, картинку в книжке — захочется воплотить это в дереве. Беру лист многослойной фанеры. Шлифую его наждачной бумагой, потом наношу черную тушь и под конец покрываю тонким слоем лака. Лист готов. Можно приступать к самому главному и интересному. Карандашом переношу выбранный рисунок на фанеру. Если нужно, соответственно, увеличиваю его в размерах.

Дальше Иван работает резцами. Сделал их сам из напильников. Одним тонким, как игла, обводит нанесенные контуры. На темном фоне, будто по волшебству, проступает белая ниточка, постепенно вырисовывается листок. Еще немного движений резцом — и на листке очертания небольшой веточки.

— Теперь берем другой резец. Видите, он немного по форме напоминает лопаточку. Внутри контуров листочка начинаем несильно надавливать на фанеру, поддевать ее верхний слой. — Иван наклоняется над столом. Точные, плавные движения. Из-под резца падают колечки стружки. Одна половина листочка получается внутри светлая, будто освещенная солнечным лучом. Другую половину тоже можно сделать светлой, а можно оставить такой как есть. Тут уже Ивану главный советчик — его воображение, художественный вкус.

У Евдокименко много работ. Это лирические пейзажи, сюжеты сказок, античных легенд, портреты. Гравюры он вешает на стену. Есть у парня заветная мечта: открыть в своей комнате выставку. Пусть она действует постоянно, пусть все желающие приходят посмотреть. Кстати, охотников полюбоваться работами парня в общежитии и сейчас немало. Нередко товарищи просят Евдокименко сделать гравюру в подарок любимой девушке или другу. Иван выполняет такие просьбы.

Таких творческих ребят, как Иван Евдокименко, немало в наших общежитиях: одни рисуют, другие занимаются поделками из дерева и камня, третьи искусно вяжут, вышивают. Обращаемся к молодым читателям: напишите нам о своем увлечении. Расскажите об интересных людях, которые живут рядом с вами.

Н. ПИМЕНОВА.

СЕГОДНЯ ЗА НЯНЮ — БОРЯ



Фотоэтюд А. Слободчикова.

СПОРТ

Снова призеры

В Спецстрое прошла традиционная спартакиада, посвященная Дню строителя. Борьба проходила по 5 видам спорта.

Переходящий кубок второй год подряд завоевывает команда автобазы № 6 (капитан команды В. Нагорный).

На втором месте — спортсмены участка ремонтно-механических мастерских (капитан Ю. Г. Ефимов).

Третье место у команды бригады дорожных рабочих ССУ-5 (капитан Н. Н. Никишин).

Увлекательно проходили соревнования. Особенно много болельщиков собрали футбольные матчи и волейбольные игры.

Однако, хочется сказать, что не все команды приняли участие в спартакиаде. А это всегда обедняет состязание, делает его менее интересным. Хочется, чтобы в рабочих коллективах побольше уделялось внимания такому важному делу, как физкультура и спорт.

За здоровьем — на стадион

В минувшую субботу спортсмены, болельщики и все любители спорта отметили праздник — День физкультурника.

Занятия спортом помогают производственникам добиваться и наилучших показателей в работе.

Во всех проводимых в этом году соревнованиях спортсмены треста Нижневартовскспецстрой добивались высоких результатов. Многие из них входят в состав сборной команды объединения и города. Хорошие спортсмены — это, как правило, и хорошие труженики. Таких у нас немало. Это электрик А. А. Побута, главный инженер А. М. Свириденко, дорожный рабочий Е. В. Кириллин, водители С. А. Торхов, Н. В. Магдийчук, Ю. Н. Родин и многие другие.

Все свое свободное время отдают они любимому занятию, прививая любовь к физкультуре и членам своих семей. Так, неизменными участниками состязаний по легкой атлетике, лыжным гонкам, многоборью ГТО является семья Никишиных. Вот и недавно на соревнованиях, посвященных Дню физкультурника, работница треста Вера Никишина выиграла две дистанции, а ее муж Николай пришел третьим на стометровке.

В. БОРОДУЛЛИН, слесарь-агрегатчик автобазы № 6.

За редактора Л. В. РАДАЕВА.

Наш адрес: 626440, г. Нижневартовск, ул. Менделеева, 13, тел. 6-10-92, 2-02-71.
Нижневартовская типография управления издательств, полиграфии и книжной торговли Тюменского облисполкома
Заказ 8534, объем 1/2 п. л., тир. 1800

ПРОЛЕТАРИИ ВСЕХ СТРАН, СОЕДИНЯЙТЕСЬ!

На ударной стройке

ОРГАН ПАРТКОМА, ПРОФКОМА, КОМИТЕТА ВЛКСМ, АДМИНИСТРАЦИИ ПРОИЗВОДСТВЕННОГО СТРОИТЕЛЬНО-МОНТАЖНОГО ОБЪЕДИНЕНИЯ НИЖНЕВАРТОВСКСТРОЙ

ВЫХОДИТ С НОЯБРЯ 1978 ГОДА — № 33 (352). СРЕДА 21 августа 1985 г. — Цена 1 коп.

РАБКОРОВСКИЙ ПОСТ СООБЩАЕТ:

ЭТОТ ЗЛОСЧАСТНЫЙ ШПРИЦ

Вы замечали, как часто вроде бы мелочь приобретает очертания большой проблемы, и как мы сами порой помогаем этому процессу, осложняя себе жизнь?

Вот построили, к примеру, дом: стены есть и потолок имеется. Казалось бы живи — не тужи. А новосел тужит — ему холодно. Какой толк, что батареи греют, если окна как вентиляционная решетка: остекление-то не на замазке.

Кто виноват? Плотники, которые производили остекление? Что вы! Они сами пострадавшая сторона.

— Потеряли мы премию на двадцатом мегионском доме, — кивает головой плотник ДСК А. П. Медведев, — а все из-за шприцов, которыми наносится замазка. Работа тонкая, никакой шпатель тут не поможет.

— Пять лет говорим про этот шприц, — включился в разговор бригадир плотников С. А. Мартыч, — посмотрите, сколько окон. Остекление — вообще трудоемкая и малооплачиваемая работа. У нас же нет специальных стекольщиков, все делаем сами. Представляете, сколько времени теряем на замазке, которую производим дедовским способом? Неужели это настолько трудно — сделать по готовым чертежам такой простой, но крайне нужный нам инструмент?

А что ответят на этот вопрос руководители ДСК и УПТК?

М. УСКОВА, инженер по качеству ДСК.

ФОТОИНФОРМАЦИЯ



Александр Лангольф приехал в Нижневартовск по комсомольской путевке в 1981 году. С тех пор успешно трудится в бригаде монтажников Н. П. Гаценко сначала в СМУ-2 Главмоспромстроя, теперь в трестплощадке № 1. До недавнего времени коллектив вел монтаж жилых домов. Сегодня он задействован на ответственнейшем участке — строительстве второй очереди завода КПД. Бригаде поручено вести монтаж главного корпуса. Сегодня коллектив готовит себе фронт работ — бетонирует ростверки. Члены бригады освоили смежную специальность плотников-бетонщиков.

Фото Ю. Спиридонова

БЫТЬ РАЧИТЕЛЬНЫМ ХОЗЯИНОМ

Раз простой, два простой...

—Создается впечатление, что наших руководителей не заботят простои, которые уже вошли в систему. Вчера не работал час в ожидании загрузки, сегодня — сорок минут, сколько еще буду ждать неизвестно...

Леонид Макарович Шевченко, водитель автобазы № 5, чье возмущение я выслушала, простоял еще 20 минут. Шесть шоферов вместе с ним терпеливо дожидались, когда же, наконец, откроется окошечко бетоно-растворного цеха, и рука машиниста призывно помашет: «Дескать, подъезжай под загрузку, хватит прохлаждаться!».

Прохлаждаться же рабочему человеку, как например водителю Н. Джанхотову, у которого пятеро детей, вроде бы не с руки. А приходится и довольно-таки часто. Да и не ему одному.

За три с половиной часа работы только наша автомашина простояла полтора часа. Это три рейса на самый дальний объект в Нижневартовске. Один рейс расценивается 1 рубль 38 копеек. Всего водитель вот за такой простой теряет около четырех рублей, но главное все-таки не в этой арифметике. В ожидании раствора и бетона из-за частых поломок на БРУ останавливаются стройки. Думаю, что нет надобности продолжать описание «цепной реакции».

Почему же по этому поводу болит голова только у водителей, которые теряют драгоценные рабочие минуты, теряют свое здоровье в постоянной заботе «быть или не быть» нормальной рабочей смене? А бывают они довольно редко: если не простои, то возвраты. Вот о них-то и зашла речь на очередном вынужденном получасовом перекуре.

— Надо решать вопрос со связью, — вступил в разговор водитель Н. П. Толкачев, — чтобы не возить раствор туда-сюда...

Поступит накануне заявка, а сегодня уже не нужно. Вот и едет горемыка-шофер назад со строительного объекта в диспетчерскую ЗСМ, где ему сообщают, что на соседнем объекте «задыхаются» без раствора. Ан нет и там не берут. Опять на завод и так порой несколько раз.

Были дни, когда только у одного Н. Джанхотова за одну рабочую смену отказывались принять раствор на пяти объектах!

Есть у возвратов и простоев другое «но». Кроме потерянного рабочего времени, это расход бензина, порча ценных материалов — раствора и бетона, которые, как известно, через 2 часа уже приходят в негодность.

Давно пора автотранспортникам продумать вопросы установки рации в кабинах автомашин, что даст возможность оперативного маневра, позволит до минимума сократить потери рабочего времени, сберечь материальные и трудовые ресурсы. Строителям же необходимо помнить: любой простой означает срыв графика работы автотранспорта, что во многом отражается на судьбе стройки.

Л. МАРЬИНА.

НОВОСТИ

ПЕРВЫЙ БЛИН НЕ КОМОМ

В прошлую пятницу в красном уголке объединения Нижневартовскстройтранс состоялась школа передового опыта, во время которой работники Стройтранса рассказали о путях совершенствования организации перевозок строительных грузов и улучшения эксплуатационных показателей в своем объединении. В частности речь шла о внедрении бригадной формы организации труда водителей как действенном средстве повышения эффективности работы автотранспорта. Гости из других автопредприятий области с интересом выслушали выступления руководителей, специалистов, бригадиров, задавали интересующие их вопросы.

Такое мероприятие, организованное Главтюменпромстроем, состоялось впервые за время его существования. Материалы об этом событии читайте в следующем номере.

Н. КУСТОВА.

НЕ ДОЖИДАЯСЬ ХОЛОДОВ

В коллективе ССУ-5 треста Спецстрой ведется активная подготовка к работе в зимний период.

Многие из намеченных мероприятий уже выполнены. Все трудящиеся обеспечены зимней спецодеждой. Проведена ревизия отопительной системы бытовых помещений РММ, спортзала, остекление окон и дверей. Сейчас занимаемся ревизией тепло-водоснабжения. На очереди такие работы как изготовление утепленных ящиков для приемки бетона и раствора, изготовление теплых капотов, замена летних масел на зимние и многое другое, что необходимо выполнить до наступления холодов.

В. ЛОМАКИН, зам. начальника ССУ-5.

УСПЕТЬ К СЕНТЯБРЮ

Как будто бы недавно бригада В. Авенько начинала монтаж первого на Покачах крупнопанельного пятиэтажного дома и вот уже на нем вовсю работают звенья отделочниц из бригад М. Абрусяк и Л. Медяник.

Срок сдачи дома — сентябрь, поэтому штукатуры-маляры расторопно выполняют все отделочные операции, не забывая при этом о качестве.

Г. НАГОДКИНА, начальник ОТиЗ ДСК.

ИНТЕРВЬЮ В НОМЕР

ДОБРОТНО, СО ВКУСОМ

Вопросам благоустройства в Радужном уделяется значительное внимание. Безусловно, решаются они не всегда просто. Однако уже сегодня с хорошей отдачей работает на благоустройстве города участок, которым руководит А. Г. Есаян (СМУ-2 второго треста).

«Если еще недавно все мы ходили в свой трест, — рассказывает Аркадий Грачикович, — по обочине дороги и некуда было свернуть от проезжавших многотонных машин, то сейчас вдоль улицы пролегла ровная, широкая пешеходная дорожка.

— Действительно, жители Радужного по достоинству оценили вашу работу. По новому тротуару спешат утром на работу строители, важно шествуют будущие хозяева города — ребятишки, гуляют с колясками мамы и папы... А чем занимается ваш участок сейчас?

— Мы заканчиваем благоустройство территории комбината бытового обслуживания. Параллельно заняты вывозом торфа для посадки деревьев. Заметим, у многих домов появились свои «приусадебные участки». Работники Зеленстроя после нас высаживают молодые деревца. Кроме того, в наши обязанности входит устройство подъездных путей, малых форм во дворах жилых домов.

— Как идут работы в этом направлении?

— Не гладко. Нам надо, в первую очередь, чтобы механизмы были исправны. Их не так уж много — бульдозер, кран и грейдер — а вышли из строя — все застопорилось. Руками плиты не положишь. А поломки по вине Строймеханизации — не редкость. Сейчас мы переходим на бригадный хозрасчет, хотим заинтересовать в конечном результате и крановщика, и бульдозериста. Надеемся, что станет это неплохим стимулом, поможет в работе.

Хочу сказать и о железобетонных плитах. Не выделяют их специально для благоустройства. Ищем, собираем где придется.

— То есть?

— Берем то, что год-два назад оставлено строителями, не пошло и уже не пойдет в дело.

Мастерим и так называемые «малые формы»: качели, песочницы, горки. Хороши дворы, на мой взгляд, возле домов №№ 93, 95, 98, 120. Но работы здесь еще много. К примеру, есть у меня задумка: принять на участок резчика по дереву, чтобы могли мы оформить детские площадки не по шаблону, не стандартно, а со вкусом, красиво.

— Аркадий Грачикович, а сколько человек и люди каких профессий трудятся на вашем участке?

— Всего у нас 12 человек. И не побоюсь сказать громко: ребята — мастера на все руки. Многие владеют смежными специальностями сварщика, монтажника, столяра, плотника, электрика. Не раз и не два бывали случаи, когда надо задержаться после смены, выполнить срочное задание. И ребята не подводили. Всегда трудятся слаженно, добросовестно, норма выработки достигает 150—170 процентов. Коммунист М. Карабенов, комсомольцы Г. Онакимян, А. Бирюков — на них равняются в коллективе, с них берут пример.

Беседу вела Е. ЛАРИОНОВА.

ОБРАЗ ЖИЗНИ — СОВЕТСКИЙ

СЛОБОДЧИКОВЫ

На любом производстве есть человек, который умеет, кажется, все. Подскажет, не пожалеет своего свободного времени, чтобы научить. Такой у нас Слободчиков-старший — Рассказывает Юрий Михайлович Немченко, начальник ремонтно-механических мастерских. — Неутомимость в своей работе черта, пожалуй, роднящая всех Слободчиковых: Александра, Павла, Виталия, хоть и разные у них профессии.

АЛЕКСАНДР БОРИСОВИЧ.

ПОЗАРЕЗ нужен был тогда еще пятой автоколонне объединения (Стройтранс пока не существовал) в семидесятые годы цех резиновых изделий. Не застучит железное сердце машины — мотор, не отправится в путь ни один грузовик без самой малой, невидной резиновой детали. А в запчасти их упорно «забывали» комплектовать. С чего начать? Где взять нужное оборудование? Откуда привлечь знающие кадры? Вопросов возникало много. Как их разрешить? Но нашелся знаток - самоучка, энтузиаст. Взялся за дело слесарь Александр Борисович Слободчиков. Не имея ничего, кроме «старого кладбища» списанных автомашин, железного хлама, приготовленного в металлолом, Александр Борисович собирал по крупицам, конструировал формы, детали прессов. Потребовался не один месяц, чтобы цех начал выдавать свою «резиновую продукцию».

Вот они добротные прессы, поблескивая аккуратно выкрашенными зеленой краской мощными станинами, окружают Александра Борисовича. Много труда, знаний и рационализаторской смекалки вложил Слободчиков в эти станки. Их не выпускал ни один завод. И название конструктор Слободчиков придумал сам, чуть ироническое «Жилигеза».

ПАВЕЛ БОРИСОВИЧ.

НЕ ТОРОПЯСЬ привычным движением Павел Борисович заливает воду, масло в мотор. Течи нет, порядок! Теперь включаем двигатель, постепенно увеличивая нагрузку.

Павел Слободчиков занимается обкаткой двигателей. В 1973 году, сразу после армии, приехал в Нижневартовск и тоже пришел работать в Стройтранс, туда же, где и старший брат.

Чуткое ухо слесаря-моториста, бывшего водителя, на слух сразу уловит неладное в двигателе. Изо дня в день немногословный Павел Борисович, как добрый и чуткий врач, дотошно и кропотливо прослушивает, выстукивает сердце автомашины — мотор, чтобы не подвел он водителя в рейсе.

ВИТАЛИЙ АЛЕКСАНДРОВИЧ.

ШЕСТОЙ год здесь же работаю, — застенчиво улыбаясь, представляется совсем еще юным на вид, самый младший из династии Слободчиковых. — Вечернюю школу уже слесарем-агрегатчиком заканчивал.

Прибегал Виталий раньше к отцу в мастерские, интересовался машинами, топтался возле ремонтников, жадно ловя каждое слово. Забегал и к дяде Павлу. Был в курсе их производственных дел. Это и определило судьбу Виталия. Взяли учеником слесаря после восьмого класса, а теперь получил рабочую профессию. Дело интересное. Какой мальчишка не мечтает быть поближе к технике! И друга Николая Ермилина сагитировал пойти в цех.

— Вместе теперь работаем, — похлопав друга Николая по плечу, сказал Виталий. — Вместе участвуем в рейдах комсомольского оперотряда, во всех молодежных делах Стройтранса.

Слободчиковы — рабочая династия, — так сразу и сказали нам в Стройтрансе.

— Честные, работящие, ответственные, — характеризовал их Ю. М. Немченко, и это не его только мнение. На рабочем собрании в пятой автобазе Павлу Борисовичу товарищи дали ответственное поручение — быть народным контролером. Задание не из легких: не все благополучно в автобазе с дисциплиной, расходованием ГСМ, обеспеченностью запчастями. Будет где проявить настойчивость, принципиальность.

КОНЧАЕТСЯ смена и Слободчиковы, управившись с делами трудового дня, спешат домой. Надо сказать, и в нерабочее время они остаются увлеченными людьми.

Александр Борисович любит фотографировать. У него очень много снимков. Самых разных, в которых остановлены интересные мгновения, волнующие события из своей личной жизни, из жизни Нижневартовска, родного предприятия «Стройтрансу — десять лет». История производства, трудовые дела товарищей проходят в снимках Слободчикова-старшего. И когда этой весной редакция многотиражки попросила Александра Борисовича съездить на Покачи и сделать оттуда фоторепортаж, все дела были отброшены, к утру снимки были готовы и пошли в номер. Двенадцать лет фотографирует Александр Борисович. Сына Виталия тоже «заразил» фотоделом.

Брат Павел — автолюбитель. Свои машина требует тоже много внимания и заботы. Всегда можно поехать в лес, на отдых, по грибы и ягоды. Отдохнуть на тихом озере с удочкой.

Любят на праздники собраться вместе большая дружная семья Слободчиковых. Тесно, шумно становится в квартире. А дома опять о ней, о работе, толкуют братья. И Виталий веско вставит слово: он тоже теперь знающий человек. Ценят свою профессию Слободчиковы, не мыслят себя без предприятия, без автомобилей. Вместе дарят они им вторую жизнь у себя в мастерских.

Л. ВАСИЛЬЕВА.

НАЧАЛАСЬ ПОДПИСКА НА МНОГОТИРАЖНУЮ ГАЗЕТУ ПРОИЗВОДСТВЕННОГО СТРОИТЕЛЬНО-МОНТАЖНОГО ОБЪЕДИНЕНИЯ НИЖНЕВАРТОВСКСТРОЙ

«НА УДАРНОЙ СТРОЙКЕ»

УВАЖАЕМЫЕ ТОВАРИЩИ! ВЫ МОЖЕТЕ ОФОРМИТЬ ПОДПИСКУ НА 1986 ГОД. ПОДПИСНАЯ ЦЕНА НА ГОД 52 КОП. ПО ВСЕМ ВОПРОСАМ ПОДПИСКИ ОБРАЩАЙТЕСЬ К ОБЩЕСТВЕННЫМ РАСПРОСТРАНИТЕЛЯМ В ВАШИХ ПОДРАЗДЕЛЕНИЯХ.

ПОСЛЕ КРИТИКИ

„Заторы эстафеты"

Так назывался опубликованный в нашей газете [illegible] материал, в котором шла речь о качестве железобетонных конструкций. Оно в значительной степени страдает от недостаточно бережной перевозки. Виновниками порчи ценных строительных конструкций назывались работники Стройтранса, которые плохо оборудовали для перевозки панелевозы.

На критическое выступление газеты получен ответ от заместителя генерального директора объединения Стройтранс С. П. Фадина. Вот что в нем сообщается:

— В настоящее время оборудовано 8 панелевозов, отвечающих требованиям перевозки железобетонных конструкций ДСК. Благодаря активной помощи руководства ДСК, к концу месяца будет оборудовано еще 15 автомобилей. Кроме того, с водителями проведена разъяснительная работа по сохранности грузов при перевозке.

СПОРТ

НА ШАХМАТНЫХ ПЕРЕКРЕСТКАХ



Профком домостроительного комбината вместе с правлением шахматно-шашечного клуба «Строитель» организовали и недавно провели массовый турнир по шахматам, в котором, кроме спортсменов объединения, участвовали все любители этого мудрого вида спорта. Игра проходила в большом напряжении.

Упорная борьба разгорелась в финале турнира. Шахматы — игра поистине неожиданная. Это подтвердилось еще раз тем, что чемпион треста Нижневартовскспецстрой Б. Кенгерли остался в этих поединках за чертой призеров.

Победителем же турнира назван П. Лотиш (автобаза № 95), второе и третье место досталось В. Шигину (УМ-5) и В. Халтубаеву (ДСК).

Наградой чемпионам стали произведения Ф. Достоевского, И. Гончарова, Д. Лондона, А. Пушкина.

Поощрительным призом за волю к победе был отмечен представитель комбината П. Овчинников. Под веселые аплодисменты шахматистов и болельщиков ему вручили игрушечного Карлсона.

Н. МАЙОРЧИК,
член профкома ДСК.

В ПОМОЩЬ ПРОПАГАНДИСТУ

Здесь вас ждут

В техническую библиотеку объединения в июле поступила следующая техническая литература:

«Отделочные работы: нормы, расценки, правила». Справочник. Киев: «Будивельник», 1985. В нем содержатся извлечения из единых норм и расценок (ЕНиР) и укрупненных комплексных норм (УКН) на отделочные, основные, сопутствующие и подсобно-вспомогательные работы. Даны указания по производству работ, основные положения из технических условий, численный и профессионально-квалификационный составы звеньев рабочих, характеристики применяемых машин, производственные нормы расхода материалов.

Во втором издании справочника «Электромонтажные работы: нормы, расценки, правила» содержатся извлечения из ЕНиР на электромонтажные работы для нормирования и оплаты труда рабочих — строителей. Изложены основные указания по применению норм и производству работ, приведены квалификационные и количественные составы исполнителей.

Об основных положениях трудового законодательства вы узнаете из книги под редакцией Б. Н. Дегтярева «Строителю о трудовом законодательстве» «Будивельник», К., 1985 г.

«Оперативный анализ работы строительных трестов и объединений: практическое руководство». Так называется книга Е. Е. Познахивского и А. З. Тейфа издательства «Финансы и статистика», М., 1981, которая дает характеристику оперативного анализа строительных предприятий и трестов. Определяет круг оперативно анализируемых показателей, показывает пути совершенствования организации и методики оперативного анализа.

«Применение показателя нормативной чистой продукции на предприятиях строительной индустрии: издательство «Будивельник», К., 1985. В этой книге освещен опыт и дан анализ работы предприятий строительной индустрии в условиях планирования и оценки их деятельности по показателю нормативной чистой продукции. Даны рекомендации по совершенствованию организации бригадного подряда с применением нового показателя. Освещено влияние норматива чистой продукции на повышение эффективности производства.

Сборник инструкций по технике безопасности для работающих в строительных организациях авторы Д. Б. Хаст, М. Г. Терещенко, В. Т. Щекин и др., издательство «Полымя», Минск, 1983 составлен на основании нормативных документов по охране труда, техники безопасности, пожарной безопасности и промсанитарии при выполнении строительно-монтажных и ремонтных работ.

В справочнике «Тепловая изоляция» под редакцией Г. Ф. Кузнецова («Стройиздат», М., 1985 — 3-е издание, переработанное и дополненное) приведены характеристики теплоизоляционных и вспомогательных материалов и конструкций, применяемых для изоляции оборудования, трубопроводов, а также теплотехнические расчеты ограждающих конструкций зданий. Здесь освещены вопросы организации производства теплоизоляционных работ. Третье издание вышло в серии «Справочник монтажника» в 1976 году.

Сведения о принципах построения системы пакетной и контейнерной доставки материалов, изделий и конструкций в строительстве можно получить из книги М. П. Раулова, которая так и называется: «Система контейнерной и пакетной доставки грузов в строительстве» («Стройиздат», М., 1985).

Брошюра П. П. Малевича и др. «Транспортировка и складирование порошкообразных строительных материалов» («Стройиздат», 1981 г.) рассказывает о транспортных и погрузочно-разгрузочных работах с порошкообразными строительными материалами. В ней даны технологические схемы доставки и складской переработки, характеристики и описания современных отечественных и зарубежных средств механизации.

Посетите нашу библиотеку.

Л. ЧЕСНОКОВА,
инженер техотдела.

За редактора
Л. В. РАДАЕВА.

Наш адрес: 626440, г. Нижневартовск, ул. Менделеева, 13, тел. 6-10-92, 2-02-71
Нижневартовская типография управления издательств, полиграфии и книжной торговли Тюменского облисполкома   Заказ 8534. Объем 1/2 п. л., тир. 1800

ПРОЛЕТАРИИ ВСЕХ СТРАН, СОЕДИНЯЙТЕСЬ!

На ударной стройке

ОРГАН ПАРТКОМА, ПРОФКОМА, КОМИТЕТА ВЛКСМ, АДМИНИСТРАЦИИ ПРОИЗВОДСТВЕННОГО СТРОИТЕЛЬНО - МОНТАЖНОГО ОБЪЕДИНЕНИЯ НИЖНЕВАРТОВСКСТРОЙ

ВЫХОДИТ С НОЯБРЯ 1978 ГОДА — № 34 (353). СРЕДА 28 августа 1985 г. — Цена 1 коп.

В парткоме

Состоялось очередное заседание партийного комитета объединения. На нем был рассмотрен и обсужден вопрос о работе партийной организации домостроительного комбината по профилактике правонарушений в коллективе и по месту жительства. Члены парткома и собравшиеся выслушали отчеты коммунистов-руководителей и секретарей партийных организаций о выполнении критических замечаний и предложений, высказанных коммунистами на II отчетно-выборной партийной конференции.

Коммунистами В. В. Растяпиным (УПТК), И. В. Бондаренко (Стройтранс), В. Г. Костиковым (Спецстрой) по каждому критическому замечанию были даны ответы о принятых мерах. Руководители отчитались и о тех замечаниях, которые еще находятся в стадии решения.

УЧИМСЯ РАБОТАТЬ

Сохраните ветку

—Скажите, где проходит школа по оклейке обоев?

Молодой строитель указывает на третий этаж десятого дома в шестнадцатом микрорайоне. Поднимаясь по лестнице, слышу оживленные голоса участниц. Час назад главный инженер ДСК А. Ф. Савчук торжественно открыл работу школы. Инструктор Оргтехстроя Е. Н. Семченко провела вводный инструктаж по технологии наклейки обоев, показывая различные образцы. И вот уже закипела работа. Главная участница школы — бригада штукатуров-маляров М. М. Долгавиной. Но здесь же присутствуют по три представителя от всех бригад комбината.

Девушки дают друг другу советы. Временами горячо спорят. Обои ровными дорожками ложатся на стены. Инженер по качеству ДСК М. Н. Ускова дает советы и рекомендации, еще и еще раз показывает как надо делать.

Вместе с начальником отдела внедрения новой техники Оргтехстроя Д. С. Блохом проходим в соседнюю комнату.

—Ну как, — спрашивает Давид Соломонович, указывая на стены с новенькими обоями.

—Прекрасно, — отвечаю, — как хорошо, наверное, тут будет жить.

—А я говорю — брак, — заявляет мой собеседник, — смотрите, рисунок по углам не совпадает, ветка оказалась как бы переломленной. А внизу, полюбуйтесь уже отклеивается. На первый взгляд в этой работе нет ничего замысловатого. Но это далеко не так, — продолжает Блох. — Конечно, наши участницы в своем деле не новички, у каждой за плечами не один год работы. Но освежать знания время от времени не мешает. Опыт подтверждает, что это так. Вот в чем, собственно, смысл таких встреч.

Н. КОРШУНОВА

БРИГАДНЫЙ ПОДРЯД—В ДЕЙСТВИИ

УРОКИ КОЛЛЕКТИВНОЙ РАБОТЫ

Уважаемые читатели, в прошлом номере мы сообщили о состоявшейся 16 августа школе передового опыта, на которой шла речь о внедрении бригадного подряда в объединении Нижневартовскстройтранс. Сегодня мы рассказываем о нем более подробно.



Открывая работу школы, с вступительным словом к собравшимся обратился заместитель начальника Главтюменпромстроя В. А. РЯБЕНЬКИЙ.

—Одна из самых сложных проблем капитального строительства, — сказал он, — это проблема улучшения работы автотранспорта, который, в сущности, превратился в органически составную часть технологии строительного производства. Наряду с главной задачей автотранспорта обеспечивать непрерывность строительного производства не может не стоять и другая, не менее важная: улучшать использование транспортных средств, снижать связанные с их работой издержки. Особое значение приобретает четкая работа транспорта в условиях постоянного роста СМР. Сегодня перед строителями Западной Сибири поставлена грандиозная задача: увеличить объем СМР в будущей пятилетке в 1,6 раза. Затраты на транспортировку и большие объемы перевозок требуют осуществления мероприятий по совершенствованию работы автотранспорта, что может и должно существенно повлиять на повышение эффективности строительного производства.

Хорошие результаты работы трудящихся объединения Стройтранс В. А. Рябенький связал с созданием хозрасчетных бригад водителей, охватывающих 980 человек.

Обобщение опыта работы объединения, выпуск рекомендации для внедрения бригадного подряда в других подразделениях Главка — стало целью сегодняшней школы.

Заместитель начальника объединения Нижневартовскстрой Б. М. РОВИНСКИЙ объяснил улучшение показателей работы строителей и автомобилистов за 7 месяцев текущего года изменениями в организации труда водителей. Каждая из сорока подрядных бригад Стройтранса закреплена за определенной строительной организацией, что дало возможность снизить транспортные расходы, приходящиеся на каждый миллион рублей СМР, на 4 процента.

— Это результат того, — подчеркнул Б. М. Ровинский, — что все службы и отделы аппарата управления, а также общественные организации транспортников строят свою работу в расчете на бригаду как первичное и основное звено предприятия.

Трудностями, которыми сопровождался перевод водителей на бригадный подряд, поделился заместитель директора Стройтранса М. Н. ВАЙСМАН.

—Дело это не такое уж простое, как могло бы показаться на первый взгляд, — сказал он. — Работа проведена очень большая. Приведу лишь несколько примеров. Для того, чтобы сформировать бригады, пришлось заново рассматривать все объекты обслуживания, рассчитать по каждому клиенту объемы перевозок, согласовать режим работы автотранспорта и строителей, добиться создания необходимых материальных условий на пунктах погрузки - разгрузки, разработать проекты договоров подряда и т. д. Не просто было в процессе экономической подготовки разработать систему планирования и экономического стимулирования. Предстояло провести всю работу по внедрению хозрасчета без увеличения численности персонала административно-управленческого аппарата. Нам это удалось путем систематизирования структуры управления транспортным процессом. Так что те, кто последует нашему примеру, пусть легкой жизни не ждут. Однако, они могут быть уверены: усилия не пропадут даром. Бригадный подряд поднял инициативу рабочих. Так, бригада, возглавляемая В. С. Кутяковым, пересмотрела свои социалистические обязательства и взяла повышенные в честь XXVII съезда КПСС: отработать 5 дней на сэкономленном топливе, обеспечить уборочный комплекс без дополнительного транспорта и на этой основе сократить транспортные расходы у строителей на 10 процентов.



Коллектив бригады В. И. Павленко обратился с просьбой к руководству строительного треста № 2 изыскать возможности для обеспечения загрузки автотранспорта в оба конца, снижая тем самым удельный расход топлива. Началось массовое движение за досрочное выполнение пятилетнего плана и экономию ресурсов. Благодаря этому по результатам соцсоревнования за оба квартала текущего года коллектив Стройтранса занял ведущее место по Минпромстрою с вручением ему переходящего Красного знамени.

С большим интересом были выслушаны выступления бригадиров. Им задавали вопросы, они отвечали. О жизни своей бригады рассказал С. В. МОРГАЧЕВ. Он привел цифры, свидетельствующие о том, что внедрение бригадной формы организации труда и переход на хозрасчет положительно сказались на показателях работы, повысили заинтересованность каждого в конечном результате.

—Надо отметить, не все пока у нас идет гладко, — добавил бригадир. — Имеют место случаи срыва графика доставки бетона, на отдельных объектах нет своевременной приемки грузов, не отвечают требованиям подъездные пути. Значит, мало просто перейти на бригадный подряд, надо его постоянно совершенствовать.

Водитель Н. И. КОТЕЛЬНИКОВ из бригады В. С. Кутякова говорил о воспитательной роли подрядного коллектива.

В заключении школы передового опыта были приняты рекомендации, состоявшие из одиннадцати пунктов. Представителям других транспортных предприятий отрасли были переданы копии паспортов лучших хозрасчетных бригад, в которых отражена вся их жизнедеятельность.



КАК ЖИВЕШЬ, ОБЩЕЖИТИЕ!

ПОМОГАЕТ ДРУЖБА

Интересно стало жить у нас в четвертом общежитии. Воспитатели и совет общежития многое делают для того, чтобы свободное время не проходило впустую, не коротались за рюмкой «зеленого змия».

На каждую пятницу, субботу и воскресенье есть план мероприятий, который подсказывает, чем можно заняться: пойти на дискотеку, посмотреть фильм, или поехать на экскурсию...

Хочется сказать большое спасибо Марине Морозан, секретарю комсомольской организации треста Нижневартовскспецстрой. Благодаря ей, у нас появилось много друзей в студенческом строительном отряде «71-я параллель» Минского медицинского института. Весело, интересно прошел концерт их агитбригады в нашем общежитии. Бойцы стройотряда сразу после работы пригласили нас на свое выступление. И надо было видеть, с какой искрометной энергией они танцевали, с каким удивительным юмором показывали короткие сценки из своих студенческих будней!

Побывали мы и один из выходных дней и на Самотлоре.

Знаем, что и в будущем нас тоже ждут интересные встречи и мероприятия.

Г. ГАШПЕР,
водитель автобазы № 6 Стройтранса.

ПЕЧАЛЬНАЯ АРИФМЕТИКА

НАХЛЕБНИКИ

Долг более трех тысяч рублей. Откуда он взялся? — Спросите вы. Это долг по квартплате. Да, столько денег задолжали государству квартиросъемщики ЖКК нашего объединения за благоустроенные красивые квартиры, о которых так часто мечтали, живя в вагончиках и «балках». Почему же нам, работникам жилищно-коммунальной конторы приходится не по одному разу писать предупреждения, вывешивать объявления на дверях подъездов, посещать дома и приглашать в контору этих нерадивых жильцов? Мало того еще и выслушивать упреки, что мы де не умеете считать и вас давно пора уволить с работы.

— И откуда только бухгалтерия могла взять такую сумму (651 рубль 7 копеек)? — Удивляется Л. В. Кононова, которая проживает по улице Мира 80 в кв. 13.

Позвольте спросить, когда же вы в последний раз платили за квартиру? Оказывается, ни разу с момента заселения!

Хорошо же живется таким квартиросъемщикам, как Н. Е. Алексеева (ее долг составляет 164 рубля), М. Н. Попова (долг — 357 рублей), — им не нужно обременять себя никакими заботами, связанными с квартирной платой. Этот перечень фамилий можно продолжить, но имейте же совесть гражданскую и человеческую, товарищи неплательщики!

О. ЧИЖЕВСКАЯ, кассир ЖКК.

ПЬЯНСТВУ — БОЙ

КОГДА ГЛАЗА В ГЛАЗА

Одной из лучших в трест - площадке № 3 считается бригада Ф. Ф. Нурмаева. Поэтому два случая нарушения трудовой дисциплины сменщики восприняли как «ЧП». Стыдно было нарушителям смотреть товарищам в глаза, когда собрался суд, ведь из-за них пострадал весь коллектив. Каждый член бригады потерял 10 процентов премии. В. М. Цветковский и Т. В. Ращупкин понесли наказание по всей строгости.

Боятся прогульщики и пьяницы суда своих товарищей. Только за полгода на нем было разобрано 24 нарушителя. И это не просто беседы: суд постановил — передать дела М. П. Мелешина и С. П. Малеванного в органы милиции для направления их на лечение.

Конечно, важно наказать нарушителя, но еще важнее вовремя пресечь нарушение. Вот этим и занимается созданный в июне совет по профилактике, который ставит главной своей целью борьбу с пьянством и алкоголизмом.

Только тогда мы победим этот недуг, когда будем воздействовать на него всеми средствами.

Л. САНДУЛ,
инженер отдела кадров.

БЬЕМ ТРЕВОГУ

ЗАБЫВЧИВОСТЬ ИЛИ...,

В нашей профсоюзной библиотеке много хороших книг. А сколько приходит свежей периодики! В общежитиях есть передвижки от нашей библиотеки, в поселке Радужном — филиал. И повсюду один из самых больных вопросов — сохранность книжного фонда. Настоящим бедствием для библиотек является утеря книг, затягивание сроков их сдачи, небрежность во время пользования. Не помогают многочисленные напоминания недобросовестным читателям, которые держат книги по целому году и больше.

Часто бывает так, что должника найти практически невозможно: переселился из общежития, переменил место работы, уволился и уехал совсем. А книги теряются. Только в одном общежитии № 3 ущерб, нанесенный передвижке, составил 300 рублей. Среди тех, кто не вернул книги, 15 трудящихся трест - площадки № 1 (Юраков, Ратковский, Богданов, и т. д.), 10 человек из ДСК (Агаев, Меренков, Крячков и другие), много должников — работников треста № 3 и других подразделений объединения.

Главной причиной пропажи книг является то, что работники отдела кадров не включают профсоюзную библиотеку в обходные листы, хотя прежде чем уволиться, работник просто обязан отметить обходной и нашей библиотеке. То же самое должно быть и при переселении из общежития. Администрации общежитий следует обращать внимание на подпись библиотекаря. Как это делается в общежитии № 1.

В постановлении Президиума Верховного Совета от 13 марта 1981 года говорится, что бережное отношение к фондам библиотек, забота об их сохранности — обязанность всех государственных и общественных органов, предприятий, учреждений и организаций, каждого советского гражданина. Думается, справедливо решение взимать с должника за потерянную книгу в десятикратном размере. Надо, чтобы расхитители несли самую строгую ответственность за тот ущерб, который наносят государству.

Л. ТКАЧЕНКО.

ПОДРУЖКИ



Фотоэтюд А. СЛОБОДЧИКОВА.

ЮРИСТ КОНСУЛЬТИРУЕТ

ЦЕНА ПРОГУЛА

В письмах наши читатели задают такой вопрос: «О порядке уменьшения очередного отпуска за прогул?». На него отвечает главный юрисконсульт объединения Нижневартовскстрой А. Д. Кононцева.

Рабочим и служащим, совершившим прогул без уважительных причин (включая рабочих и служащих, отсутствующих на работе более трех часов в течение рабочего дня непрерывно или суммарно), в соответствии с пунктом 8 постановления Совета Министров СССР и ВЦСПС от 28 июля 1983 года № 745 очередной отпуск (то есть ежегодный основной и ежегодные дополнительные отпуска — статьи 33 и 34 Основ законодательства Союза ССР и союзных республик о труде) уменьшается на число дней прогула. При этом продолжительность отпуска не может быть меньше двух рабочих недель (12 рабочих дней по календарю шестидневной рабочей недели), не считая дополнительного трехдневного отпуска, предоставляемого женщинам, имеющим двух и более детей в возрасте до 12 лет, а также дополнительных отпусков, предусмотренных законодательством в качестве поощрения за выполнение государственных или общественных обязанностей.

Отпуск уменьшается за тот рабочий год, в котором допущены прогулы, независимо от времени использования отпуска.

Уменьшение отпуска должно оформляться приказом (распоряжение администрации объединения, предприятия, учреждения, организации). Уменьшение отпуска за прогул допускается независимо от применения других мер воздействия (общественных, дисциплинарных или материальных).

В случае увольнения работника, совершившего прогулы, компенсация за неиспользованный отпуск соответственно уменьшается, но выплачивается не менее чем за 12 рабочих дней, если он проработал до увольнения полный рабочий год. Если же работник увольняется до истечения рабочего года, то компенсация за неиспользованный отпуск выплачивается пропорционально проработанному времени из расчета не менее чем за 12 рабочих дней. Например, работник, имеющий право на ежегодный отпуск продолжительностью 15 рабочих дней, три дня прогулял без уважительной причины и увольняется с предприятия, проработав 8 месяцев. Расчет компенсации за отпуск в этом случае производится исходя из продолжительности его ежегодного отпуска — 12 рабочих дней, а не 15 рабочих дней. За проработанные 8 месяцев ему полагается отпуск 8 рабочих дней, то есть по одному дню за каждый месяц работы (12:12). За эти 8 дней неиспользованного отпуска ему и будет выплачена компенсация.

ПОСЛЕ КРИТИКИ

„На фоне добротных фасадов"

Под таким заголовком 26 июня этого года в нашей газете был опубликован материал с собрания бригадиров треста Нижневартовскспецстрой. На нем шла речь, как преодолеть «ножницы» между качеством сдаваемых домов и качеством обустройства микрорайонов.

Редакция получила ответ от В. Г. Костикова, управляющего трестом Спецстрой. Вот что он сообщает:

«Руководством треста намечены мероприятия и приняты меры по повышению качества благоустроительных работ, а именно:

создан и действует пост в ССУ-5 по контролю за выпуском бетона;

внедрены в производство средства малой механизации, позволяющие уменьшить долю тяжелого ручного труда, повысить качество работ. Для установки бордюрного камня за двумя бригадами ССУ-5 закреплены бордюроукладчики. Для укладки бетона виброуплотнителем разработан и внедрен в производство агрегат, заливающий швы покрытия раствором;

налажен пооперационный контроль за качеством. Ему предшествует входной контроль поступающей проектно - сметной документации строительных материалов и конструкций.

Материалы статьи обсуждены в бригадах на рабочих собраниях.

Однако следует отметить, что поднятые газетой вопросы, касающиеся генподрядчиков и заводов - поставщиков, до настоящего времени не сняты с повестки дня. Генподрядчики не сдают по акту площадки под благоустройство.

„Кто научит?"

«Письмо воспитателей общежития № 2, опубликованное в газете 15 мая этого года, обсуждалось на расширенном совещании работников общежитий. Проблема, поставленная воспитателями, злободневна.

Учитывая необходимость повышения профессионального уровня, информированности работников общежитий, ответственных за воспитательный процесс по месту жительства молодежи, сообщаем:

с сентября на базе общежития № 1 создается школа передового опыта воспитателей;

составлен и утвержден план работы школы, предусматривающий обеспечение воспитателей методическим материалом и организации культурно - массовых мероприятий, обмен передовым опытом, проведение открытых вечеров, диспутов и т. д.»

Н. АХМАДУЛЛИНА,
секретарь партийной организации ЖКК.

К усилению культурно - массовой, политико - воспитательной работы по месту жительства должны активно подключиться и наши клубы: треста Спецстрой и общежития № 1. Их задачи в этом деле конкретно обозначены в постановлении ЦК КПСС «О мерах по улучшению использования клубных учреждений и спортивных сооружений».

ОСТРЫЙ СИГНАЛ

Осталось выполнить

Уважаемая редакция! Хочу поделиться своей бедой. В июне из-за неисправности канализации затопило мою квартиру. В 4-ом домоуправлении твердо пообещали сделать ремонт, но слова так и остались словами. Ремонт пришлось делать самим.

В июле снова произошла утечка воды. И до сих пор течь не устранена. Организация труда работников домоуправления просто - таки удивляет. Складывается впечатление, что учет выполнения работ не ведется совершенно. Из всех моих заявок, в журнал внесена лишь только одна, да и та осталась невыполненной.

Г. МАВЛЮТИН,
и. о. главного юрисконсульта объединения.

За редактора
Л. В. РАДАЕВА

Наш адрес: 626440, г. Нижневартовск, ул. Менделеева, 13, тел. 6-10-92, 2-02-71
Нижневартовская типография управления издательств, полиграфии и книжной торговли Тюменского облисполкома
Заказ 10395, объем 1/2 п. л., тир. 1800

ПРОЛЕТАРИИ ВСЕХ СТРАН, СОЕДИНЯЙТЕСЬ!

На ударной стройке

ОРГАН ПАРТКОМА, ПРОФКОМА, КОМИТЕТА ВЛКСМ АДМИНИСТРАЦИИ ПРОИЗВОДСТВЕННОГО СТРОИТЕЛЬНО-МОНТАЖНОГО ОБЪЕДИНЕНИЯ НИЖНЕВАРТОВСКСТРОЙ

ВЫХОДИТ С НОЯБРЯ 1978 ГОДА — № 35 (534). СРЕДА. 4 сентября 1985 г. — Цена 1 коп.

— НАВСТРЕЧУ XXVII съезду КПСС —

Лидеры 10-й декады

Штаб социалистического соревнования «XXVII съезду КПСС — 27 ударных декад» — подвел итоги очередной десятой декады.

Хорошие показатели за прошедшую десятидневку у коллектива домостроительного комбината, трест-площадки № 1, треста № 2.

На 118 процентов выполнил план СМР по генподряду коллектив трест-площадки № 1.

Задание по СМР собственными силами трудящиеся ДСК выполнили на 101, а трест № 2 — на 101 процента.

Надо сказать, что все подразделения объединения с планом СМР собственными силами справились успешно.

В социалистическом соревновании между бригадами дело обстоит следующим образом. На заводе строительных материалов флаг трудовой славы поднят в честь формовщиков А. А. Шидловского. Ими выпущено товарной продукции на 162,8 тысячи рублей.

В домостроительном комбинате лидирует бригада В. А. Кирюхина. Она работала на монтаже дома № 55 в Покачах. За десять дней смонтировано 580 кубических метров железобетонных конструкций против 445, предусмотренных планом.

Бригада каменщиков Ф. Ф. Нуркаева из трест-площадки № 3 выполнила на школе № 11 в 12 микрорайоне 381 кубический метр кирпичной кладки. Ударно потрудились и стропальщики М. З. Резника из УПТК. Они переработали 27,1 тысячи тонн грузов.

В тресте Спецстрой на первом месте бригада дорожных рабочих ССУ-3 В. А. Скидана, которая уложила 1418 квадратных метров дорожных плит, что на 9 процентов больше плана. Выработка на одного рабочего составила 108,3 процента к плану.

Есть пятилетка!

На четыре с половиной месяца раньше срока выполнила пятилетний план бригада В. Д. Архипова ДСК. Монтажниками освоено 18.186 тысяч рублей, что на 4.311 тысяч больше запланированного. За это время были построены жилые дома №№ 11, 20 для семей нефтяников и газовиков в городе Мегионе, седьмой — в 15 микрорайоне города. Здесь же совместно с бригадой М. И. Колесникова смонтирован и дом № 8.

Сейчас бригада В. Д. Архипова заканчивает монтаж первого пятиэтажного дома в Покачах. Уже идут работы по перекрытию, ведется отделка. Строители полны решимости сдать дом, как и намечали, 30 сентября.

Много славных дел на счету архиповцев. Все четыре квартала прошлого года держали они первенство в социалистическом соревновании по комбинату и три раза выходили победителем среди бригад монтажников объединения. Стабильно, не снижая набранного темпа работают и в этом году.

Не секрет, что во многом успехи коллектива зависят от руководителя. Масштабность мышления, хозяйский подход к делу — вот что характерно для Виктора Дмитриевича Архипова. Бригадир знает насущные заботы своих подопечных и старается создать монтажникам необходимые условия для жизни и работы. У архиповцев всегда налажен быт. Здесь не услышишь жалоб на неустроенность. Работая в Мегионе, например, члены бригады под руководством Виктора сами оборудовали себе столовую, запросили хорошего повара и проблема питания была решена. С ним легко работать. Это человек, который в высшей степени соответствует своему месту, отвечает требованиям настоящего руководителя и человека. Не случайно фото известного бригадира помещено на Доске Почета Министерства.

Г. НАГОТКИНА,
начальник ОТиЗ ДСК.

Взвесив возможности

Неделей экономии была прошедшая семидневка для трудящихся Домостроительного комбината. Взвесив свои возможности, они решили отработать 6 дней на сэкономленной электроэнергии и три дня — на сбереженных материалах. Резервы для этого у них есть и немалые. Ведь за семь прошедших месяцев года на счету экономии коллектива 130 тонн цемента и 104 тысячи киловатт-часов электроэнергии. За три дня бережливости будет выдано сверх плана 948 тонн высококачественного бетона.

ПОСТАВИЛИ ЗАДАЧИ

С 31 августа по 2 сентября в Нижневартовске находились: министр промышленности строительства СССР А. Н. Щепетильников, руководители главных управлений министерства тт. Полуян А. И., Константинов Н. Ф., Чекалин В. Д., Куспарян К. К. Они провели детальное рассмотрение завершения строительства 1985 года, задачи на 1986 год к XII пятилетке. С этой целью руководители министерства побывали в поселках Радужном, Покачевском, Лангепасе, посетили строительство второй очереди ДСК, базы Стройматериалы, поинтересовались делами транспортников, дальнейшим развитием мощностей технологической комплектации. В работе руководителей министерства приняли участие зам. председателя Тюменского облисполкома т. Рогачев Ю. М., начальник Главтюменпромстроя т. Фадин Н. М., второй секретарь Нижневартовского горкома КПСС т. Рыбалов А. А.

ФОТОИНФОРМАЦИЯ



Комплексная бригада формовщиков В. Е. Егорова из третьего формовочного цеха завода КПД — неоднократный победитель соцсоревнования «XXVII съезду КПСС — 27 ударных декад».

Трудится в передовом коллективе и опытные мастера, ветераны труда, такие как парторг цеха Иван Степанович Зуев и молодые ребята, как Юрий Тараник. Их вы и видите на снимке. Сплав опыта, высокого мастерства ветеранов и энтузиазм молодых — надежная гарантия высоких трудовых результатов коллектива.

Фото Ю. Спиридонова.

ОСТРЫЙ СИГНАЛ

НУЖНО ЛИ ТАКОЕ ТЕРПЕНЬЕ?

Большое здание серого кирпича бросилось в глаза сразу. Именно таким я и ожидала увидеть административно-бытовой корпус, где проектом все предусмотрено на высшем современном уровне: столовая с вкусными завтраками и обедами, бытовые помещения с сушилками для спецодежды, душевые, где человек может освежиться после смены, салон-магазин, в котором рабочий костюм подгонят прямо по фигуре, красный уголок, рабочие кабинеты, медсанчасть. да мало ли еще что...

Но, заглянув вовнутрь, убедилась, насколько форма не соответствует содержанию. Рисуя в воображении все эти блага, я, кажется, увлеклась. Ведь на самом деле их не существует. Переходя с этажа на этаж нового АБК с горечью убеждаюсь в том, что ни столовая, ни душевые не работают, элементарно отсутствует вода. Эти прекрасные помещения, практически не побывав в эксплуатации, уже нуждаются в ремонте. Второй год генеральный подрядчик трест-площадка Жилстрой обещает «довести до ума» корпус третьего участка УПТК, сдать его полностью хозяевам. Но приближается очередная зима, а дела все еще не видно. Пока что рабочим третьего участка приходится лишь любоваться красивым современным зданием.

— Работаю в УПТК 11 лет, — говорит стропальщик А. Б. Найнкауф. — Из нагончиков мы перебрались в этот корпус, но что изменилось, если даже напиться негде, помыть руки, не говоря уже о большем.

Запустелые чувствуется во всем. Пылятся разбросанное кое-как столовское оборудование. Наводят тоску заброшенные душевые комнаты. Единственным теплом обжитого помещения из салон-магазина и бытовой комнаты строительников, но и в этом заслуга самих работников УПТК. Все что зависело от них, давно сделано. Остальное — за Жилстроем. В последний раз он «железно» обещал устроить новоселье к Дню строителя. Но воз и ныне там. Теперь в тресте назван новый срок сдачи АБК — сентябрь. Но позвольте усомниться в его реальности, сентябрь уж на дворе. Не ровен час «белые мухи» двинутся о начале зимы, а в Жилстрое снова да ладом будут устанавливать все новые и новые сроки.

Да, долготерпению заказчика можно позавидовать. Но в чью пользу это терпенье, почему руководство УПТК, как заказчик, не примет к подрядчику самых решительных мер? Или может быть сыт, как сытый голодного, не разумеет насущных проблем своих рабочих? Ведь сама-то администрация пользуется услугами административного здания со всеми удобствами. В таком случае здесь забывается основной закон нашего общества, который гласит четко и ясно: все ради человека, все для блага человека!

Л. ВАСИЛЬЕВА.

ПРИЗВАНИЕ: НОВАТОР

МЫСЛЬ, ВОПЛОЩЕННАЯ В МЕТАЛЛЕ

Всем на КПД известно, что изготовление каркасов для железобетонных конструкций — это очень тяжелый труд. Резчики, сварщики — почти исключительно женщины. Поэтому, можно себе представить, чем явился для цеха автомат по изготовлению каркасов. Его автор — руководитель бригады по новой технике арматурного цеха В. Качур.

— Владимир, скажите, как все начиналось?

— Было решение техсовета. Там долго думали над тем, как облегчить труд работниц и поручили нам заняться. Пришлось поразмыслить. Экспериментировали всей бригадой. Наше детище представляет собой несколько странный агрегат, собранный из самых разнородных деталей, которые, впрочем, неплохо уживаются между собой. В дело пошел старый трансформатор, тормозной цилиндр автомобиля «Татра», второй — из гильзы цилиндра трактора Т-110. С недостающими деталями помог механический цех.

— Ну и каков же результат?

— Делайте выводы. Цеху ежедневно надо выпускать 320 каркасов. Имеющейся здесь одноточечной машине контактной сварки по силам только 150. Остальное — вручную. Каждый день для каркасов необходимо было заготавливать 610 длинных и 2.700 коротких металлических прутков: опять же вручную. Наша машина варит заданные 320 каркасов за 3 часа. Резка, сварка, складирование — все операции автоматизированы. Освобожден труд двух сварщиц и рабочей на правке и резке. Теперь достаточно одного оператора.

— Владимир, есть мысли наладить промышленный выпуск подобных машин?

— Знаете, человеку всегда хочется мечтать. Пока об этом речи нет. Авторское свидетельство находится в стадии оформления. Но удовлетворение приносит осознание того, что уже сейчас она способна облегчить труд. Пусть не такому большому, как бы этого хотелось, количеству людей, моих товарищей по работе.

Интервью провела
Н. КУСТОВА.

ЗДРАВСТВУЙ, ШКОЛА!



Белые фартуки и воздушные бантики, нарядные синие костюмы и букеты цветов заполнили коридоры новой школы № 20 в первый день учебного года. Это тебе, школа, в праздничный день говорят «Здравствуй» и восторженные долгожданным событием первоклассники, и «умудренные жизненным опытом» старшеклассники. Сегодня именинники не только те, кто впервые переступил твой порог, но и ты сама.

Свыше полутора тысяч учеников 13 микрорайона города сядут в новом учебном году за твои парты. Большим символическим ключом открыли строители трест-площадки № 3 дорогу в удивительный и увлекательный мир знаний Денису Инжнику, Натане Сайдаковой, Алене Савотину, Свете Заикиной и другим ребятам.

Много в этот необыкновенный день увидела ты, школа, самых разных улыбок: радостных и светлых — ребячьих, серьезных, чуть с грустинкой — взрослых, которые вспомнили свои школьные годы.

Каким будет учебный год, как сложится школьная жизнь? Эти вопросы волнуют и молодую учительницу, которая тоже впервые 1 сентября войдет в свой первый класс, войдет и скажет, как говорили во все времена: «Здравствуйте, дети! Я ваша учительница. Меня зовут Ирина Владимировна Петухова». И побегут дни, догоняя один другого, помчатся недели, наполненные шумными заботами.

В ПОМОЩЬ СЕЛУ

ГЛАВНОЕ—ВСЕ-ТАКИ ЧЕЛОВЕК

Идет к закату скупое северное лето. В эти сентябрьские дни нас, как всегда, волнуют новые заботы — сельскохозяйственные. Задание по заготовке силоса в этом году запланировано прямо скажем напряженное, а именно — 1500 тонн. И если учесть извечные причуды погоды, то выполнить его будет непросто.

Высадка «трудового десанта» в количестве 16 человек вместе с техникой состоялась 3 августа. В первую очередь позаботились о бытовых условиях бригады. Организовали три спальных вагончика, столовую с холодильником и газовой плитой, баню. Техника тоже была подготовлена так, чтобы исключить неожиданные поломки. Ребята настроены по-боевому, готовы выполнить любую работу. Однако частые дожди сделали свое дело. Заболоченность лугов не дает пока возможности развернуть заготовку в полную силу. Думаю, что установившаяся за последнюю неделю погода позволит нам приступить к интенсивной работе.

В заключении хочется коснуться больной проблемы. Как было сказано выше, столовая у заготовителей хорошая. Однако в ней скоро нечего будет есть, если ОРС НГДУ Мегионнефть, как и предусмотрено договорными обязательствами, не начнет наконец доставку продуктов питания к месту дислокации работников Стройтранса. Уже пять раз пришлось разговаривать с руководителями ОРСа. В итоге — бесконечные заверения, что «завтра будет плав-магазин». Однако обещания пока еще никого не накормили. Трудно требовать от людей полной отдачи, когда не решен главный вопрос — снабжение продуктами. Надеемся все-таки, что в ближайшие дни положение изменится. Во всяком случае последние переговоры с торговой организацией позволяют на это надеяться. Что же касается плана заготовки силоса, то коллектив бригады Стройтранса полон решимости к его выполнению.

В. ПРОКОПЧЕНКО,
зам. генерального директора Стройтранса.

КОНКУРС МАСТЕРСТВА

ПОКАЗАЛИ СНОРОВКУ

На днях в СУОР прошел конкурс штукатуров-маляров. 4 звена отделочниц из разных бригад работали на объекте детского сада № 36 в 16 микрорайоне, показывая высокое мастерство и сноровку.

Сильнейшим в трудовом споре оказалось звено М. И. Дейнеко, состоящее из 10 человек. С удивительной производительностью девчата подошли к финалу конкурса: при отличном качестве они выполнили норму на 201,7 процента!

Л. БУРЛАКОВА,
председатель профкома СУОР.

ИЗ БЛОКНОТА ЖУРНАЛИСТА

ВСЕ МОГЛО БЫТЬ ИНАЧЕ

ЭТУ странную пару я заметила еще на вокзале. Стоят друг против друга, оба в землю смотрят и молчат. «Поссорились, наверное», — подумала.

Когда началась посадка, он внес чемоданы в мое купе.

— Спасибо, — посмотрев на него то ли грустно, то ли виновато, — сказала она. Однако, когда уходил попрощаться не вышла, а только, как бы по инерции несколько раз коротко кивнула головой.

— Ну и ну, — подумала я. — Кто же они друг другу будут?

Было видно, что ей тяжело. Сидела не шевелясь, словно прикованная к месту и все смотрела в окно, не отрываясь. На всем ее облике лежала печать тяжелой глубокой скорби, что невольно стало жаль молодую женщину. Стараясь отвлечь от грустных мыслей, задала несколько незначительных, обычных дорожных вопросов.

А колеса тем временем уверенно отстукивали свои километры, незаметно, но верно приближая нас к Нижневартовску.

Мало - помалу моя спутница разговорилась. В тот момент я была рада, что мы одни. Иначе не узнать бы мне истории, которая надолго запала в душу и которая крайне поучительна для тех, кто избрал для себя ошибочный путь. И если эта исповедь заставит задуматься над своей жизнью хотя бы одного человека, я буду считать, что достигла своей цели. Вот что рассказала Лена:

— Мне было семнадцать, когда мы с родителями из Свердловска приехали на север. Я не прошла по конкурсу, и, чтобы переждать год, устроилась почтальоном. Мне нравилась работа. Она отвечала моему характеру. Спокойно ходить и тогда не умела. Какая-то неведомая сила все время несла меня куда-то. Наверное, сказывался избыток жизнерадостности. Так что почту я разносила бегом. Однажды опускаю газеты в ящик, тороплюсь, мороз щиплет щеки. Случайно поднимаю глаза, а из окошка на меня — тоже глаза: большие, черные. Они мне даже приснились потом.

ТАК мы познакомились с Игорем. Он оказался удивительным человеком. Из дерева, проволоки, всякой всячины делал зверюшек, маленьких человечков, а потом раздавал ребятне. Ему было 23. Работал каменщиком. Мы ждали моего совершеннолетия, чтобы пожениться.

— Но все дело в том, что Игорь... выпивал. Нет, пьяным я его не видела. Он часто бывал, так сказать, под хмельком. Меня это тревожило. Пыталась втолковать пагубность алкоголя, а он только смеялся: «Не беспокойся, Аленка, вот женюсь — все будет по-другому».

— Но дни шли, а лучше не становилось. Не помогали ни просьбы, ни уговоры. Один повод сменялся другим: то друг женится, то день рождения у товарища, то родственница у кого-то померла. А результат один — все та же водка. Уже несколько раз откладывалась наша свадьба. Я все ждала, все надеялась на лучшее. А потом поняла, что не бывать ей, нашей свадьбе.

С этого времени покатилась под гору жизнь любимого человека. Как снежный ком нарастали неприятности. Попадание в вытрезвитель, товарищеский суд, снова вытрезвитель, снова суд. И наконец решение: либо уходи из бригады, либо лечись. Игорь от лечения отказался: не хватило воли признать себя больным. Теперь, спустя годы, я думаю, что надо было все-таки постараться убедить его в этом. Кто знает, может быть в тот момент и удалось бы преодолеть недуг. А меня зло разобрало. Думала: если ради меня не может отказаться от бутылки, значит, не настолько дорога. Молодость в суждениях бескомпромиссна. А тут еще появился Николай, весь из себя положительный. Одним словом вышла я за него. Уехали в Свердловск, прожили четыре года и... разошлись. Как ни старалась, не смогла я забыть того, другого в далеком северном городе.

Рассказчица замолчала. Поезд стоял на какой-то станции. От всего услышанного мне стало зябко, ночная тишина показалась особенно тревожной.

— Знаете, — вдруг добавила она, — ведь с Игорем мы потом в Нижневартовске встретились. — Да, вернулась я туда. Одна, без родителей.

— Встретились случайно, в автобусе. Он был не трезв, но меня узнал тотчас же и даже оцепенел. Зато его трудно было узнать. В свои 28 лет он выглядел стариком.

— И все же я не оставила его. Снова началась борьба с ним за него самого. Тут уж я не жалела сил. Убеждала как могла, приносила вырезки медицинских статей на противоалкогольные темы. Ругала, просила, умоляла. Да и он сам хотел излечиться. И поверите ли, о чудо, все-таки бросил пить. Мы стали вновь мечтать о будущем. Игорь не брал в рот ни грамма спиртного: даже в компаниях, даже в праздники. Мне казалось, что счастье вернулось ко мне. Мы мечтали о детях. Он хотел, чтобы была дочка и непременно Алена, как я. Алена родилась.

НО не суждено было исполниться мечтам. Многолетнее употребление алкоголя подорвало здоровье Игоря. Сначала заболело сердце — дал знать о себе бывший когда-то в детстве ревматизм. Потом — почки. Одним словом, целый букет болезней. Тело его отекло, беспрестанно мучила одышка. В тридцать лет он был уже инвалидом второй группы. Никогда не забуду случай. Как-то зашла к нему в палату тихо, он даже не слышал. Смотрю перед ним на тумбочке лягушонок, смешной такой, сделанный из обычной капельницы. Смотрит он на игрушку, а по щеке слеза катится медленно так...

Он умер через два года, единственный человек, которого я любила, который принес мне столько счастья, надежд и еще больше — невыразимого горя... Сейчас от мамы еду, отвозила к ней Аленку. Самое страшное то, что у девочки тоже больное сердце. А провожал меня бывший муж... Невозможно нам быть вместе, по всем законам совести и сердца — невозможно. Он тоже это понимает и оттого страдает еще больше. Если бы можно было исполнить заветное желание, я бы пожелала одного, исчезни с лица земли пьянство. Умри зло, которое делает людей несчастными, рушит чьи-то надежды, топит в хмельной пучине мечты...

Я заняла предназначенную мне плацкарту, а женщина все сидела и смотрела в ночь. Мне тоже не спалось, все думалось об этих трех людях, трех судьбах. «Так будь же ты трижды проклят ядовитый «Зеленый змий», — думала я, если так коверкаешь ты человеческие жизни, корежишь души, делаешь уродами еще не родившихся детей.

Н. КОРШУНОВА.

Запомнится надолго

Вот уже второе лето студенческий строительный отряд «71-я параллель» работает в Нижневартовске.

С комитетом ВЛКСМ объединения Нижневартовскстрой у ребят сложились дружеские отношения. И прошлым, и нынешним летом студенческая агитбригада отряда выступала в Радужном и на Покачах. В первый раз студенты выступали перед перводесантниками, которых было всего 40. И вот новая встреча. Как видоизменился за год поселок! Растут дома, кипит работа. Встреча была теплой. Самодеятельные артисты пели и рассказывали о своей жизни и работе, а зрители смеялись до слез. Думаю, что это по-нашему, по-комсомольски помогать покачевцам преодолевать трудности быта, оказывать им ту необходимую поддержку, в которой они очень нуждаются.

Зато покачевские комсомольцы, строители СМУ-2, что-то не торопятся всерьез заявить о себе делом. Но кому же, как не нам, молодым, быть запевалами новых интересных дел? Думается, что выступление агитбригады встряхнет ребят, и они будут стараться и отдых свой организовывать, и за порядком в поселке следить.

С. КВИТКО,
секретарь комитета ВЛКСМ объединения.

За редактора
Л. В. РАДАЕВА.

Наш адрес: 626440, г. Нижневартовск, ул. Менделеева, 13, тел. 6-10-92, 2-02-71
Нижневартовская типография управления издательств, полиграфии и книжной торговли Тюменского облисполкома
Заказ 10683, объем 1/2 п. л., тир. 1800

ПРОЛЕТАРИИ ВСЕХ СТРАН, СОЕДИНЯЙТЕСЬ!

На ударной стройке

ОРГАН ПАРТКОМА, ПРОФКОМА, КОМИТЕТА ВЛКСМ, АДМИНИСТРАЦИИ ПРОИЗВОДСТВЕННОГО СТРОИТЕЛЬНО - МОНТАЖНОГО ОБЪЕДИНЕНИЯ НИЖНЕВАРТОВСКСТРОЙ

ВЫХОДИТ С НОЯБРЯ 1978 ГОДА — № 36 (355). СРЕДА, 11 сентября 1985 г. — Цена 1 коп.

НАВСТРЕЧУ XXVII СЪЕЗДУ КПСС

Успехи радуют

Успешно поработал в восьмом месяце текущего года коллектив трест-площадки № 3. План по генподряду выполнен на 101,3 процента, собственными силами — на 100.

Высокие трудовые показатели и крепкая производственная дисциплина в бригадах В. И. Добрякова, Н. А. Долгоспинова, М. А. Туранова. Выработка в целом по тресту за восемь месяцев составила 103,1 процента. Освоено 22970 тысяч рублей.

За годы одиннадцатой пятилетки введено в строй действующих 5 школ, 8 детских садов, 163252 квадратных метра жилой площади.

Р. ЧЕМЕЗОВА,
ст. инженер планового отдела трест-площадки № 3.

Задание перекрыто

С перевыполнением планового задания отработали август трудящиеся завода строительных материалов. Перекрыт план по выпуску товарной продукции: он выполнен на 102 процента. Изготовлено строительных материалов на 1285 тысяч рублей. С начала года заводчане выпустили товарной продукции на сумму 8649 тысяч рублей против 8530 тысячи плановых.

По нормативно-чистой продукции выполнение за август составило 109,7 процента. Произведено различных строительных материалов на 170 тысяч рублей, что на 15 тысяч больше заданного.

Т. КУЗОВКОВА,
инженер ОТиЗ ЗСМ.

Молодцы монтажники!

Еще две бригады монтажников ДСК завершили план XI-й пятилетки — Л. И. Гаврилова и М. И. Колесникова. Первый из них за пятилетку освоил 15672 тысячи рублей, второй — 12510 тысяч.

За это время в Нижневартовске и близлежащих поселках «гавриловцами» построено 11 домов или 2310 квартир для нефтяников и газовиков. Немного меньше у Колесникова — 9 домов (1890 квартир).

Все жилье возводилось методом бригадного подряда. Это во многом способствовало опережению сроков строительства. В целом за пятилетку сроки сокращены на 236 дней, что позволило монтажникам двух бригад построить дополнительно 1 дом.

Г. НАГОДКИНА,
начальник ОТиЗ ДСК.

ПЛАН ЗАКОН — АВГУСТ

НЕ СДАДИМ НАБРАННОГО ТЕМПА

Подразделения	План	Факт.	Проц. вып.	Рост к отч. соотв. пер. 1984
Генподряд	14500	14197	98	114
Трест-площадка НВЖС	3319	3069	91,6	75
Трест - площадка № 1	1717	2023	117,8	77
Трест № 2	3673	3300	90	104
Трест-площадка № 3	3574	3616	101,1	в 2 р.
ЖКК	32	146	4,5 р.	в 2 р.
СМУ-2	2155	2043	95	в 2 р.
Собственные силы	8300	8956	107,9	141
Тр.-пл. НВЖС	450	462	102,6	111
Трест НВСС	2150	2431	113	119
Трест-площадка № 1	100	100	100	95
Трест № 2	1530	1806	118	91
Трест-площадка № 3	510	510	100	91
Трест-площадка СТМ	420	436	104	103
ДСК	2185	2187	100	151
ЖКК	25	47	188	98
СУОР	310	349	101,7	93
СМУ-2	290	328	113	106

Из шести генподрядных организаций успешно справились с государственным планом августа 3: трест-площадки № 1, 3 и ЖКК. Из-за невыполнения плана Жилстроем, трестом № 2 и СМУ-2 план по генподряду недовыполнен в целом и по объединению на 303 тысячи рублей.

Среди субподрядных организаций не справились с заданием прошлого месяца три управления треста Сибпромэкскавация (их недовыполнение составляет 218 тысяч рублей).

Плохо работал в августе коллектив трест-площадки Пермьнефтестрой: отставание — 202 тысячи рублей. Из 14 организаций Минмонтажспецстрой с планом не справились 4.

Из субподрядных организаций других министерств не выполнили план Миннефтегазстрой (на 569 тысяч рублей), Минтяжстрой (на 121 тысячу рублей), Минэнерго (на 10 тыс. руб.)

Собственными силами из 17 первичных организаций успешно справились с поставленными задачами 13 подразделений. Не справились с намеченным 2 управления треста Спецстрой, хотя трест в целом план перевыполнил на 281 тысячу руб. Два управления треста № 2 в городе Радужном недовыполнили план, в том числе СМУ № 1 — на 7 тысяч рублей, СМУ-4 — на 202 тысячи рублей, хотя в целом трест идет с перевыполнением на 286 тысяч рублей.

По объединению план собственными силами перевыполнен на 656 тысяч рублей.

Если посмотреть с начала года, то выполнение по генподряду и собственными силами в объединении составляет соответственно 100,4 и 104 процента. Однако успокаиваться на этом не следует. Набранного с начала года темпа сдавать ни в коем случае нельзя. В оставшееся время необходимо наверстать упущенное.

Е. КОМОЛЬЦЕВА,
начальник планового отдела объединения.

ГОТОВИМСЯ К ЗИМЕ

ДО ПЕРВОГО СНЕГА

Сентябрь. Крадучись, незаметно пожаловала во двор осень, а значит не за горами зима, с ее метелями и трескучими морозами. Тут уж не зевай, чтобы не получилось, как у небезызвестных стрекозы и муравья! Поэтому еще в начале лета в УПТК начали готовиться к зиме. Приказом от 1 июня была создана бригада, в которую вошли электрики, сантехники, сварщики. Под руководством бригадира В. В. Казакова она осуществляет все необходимые работы.

В котельной третьего причала полностью заменены котлы, обвязка, опробовано оборудование. К началу отопительного сезона котельная готова и будет работать на собственной воде, что дает надежную гарантию бесперебойной работы зимой.

Много пришлось вложить труда начальнику участка А. В. Прибышу, электросварщикам В. Петряшову и М. Вовченко, сантехнику М. Шепелеву, слесарям С. Храмцову, С. Воробьеву в обустройство станции ГСМ: полностью отсыпана площадка, выложены плитами подъездные пути к бакам с горючим. Заливка топлива в автоцистерны теперь будет производиться автоматически, исключая при этом потери ценного топливного сырья.

Сделан своими силами контрольно-пропускной пункт на повышенных путях.

Но не все так гладко, как кажется на первый взгляд. До сих пор не завершены работы в депо на тупике. Здесь подготовлены только секции труб, по которым тепло должно придти в здание. Но для этого надо сделать еще очень много.

Второй год решается проблема утепления дверей в колерном и линолеумном цехах. Дорогое тепло теряется в больших количествах при загрузке автомашин — ведь для этого водитель заезжает в цех, открывая двери настежь. Была бы утеплительная штора — проблемы не существовало бы. Однако она существует и, как видно, не скоро еще решится.

Кроме всего сказанного, хочется отметить, что генподрядчики сдают объекты с массой недоделок. Все это намного усложняет подготовку к зиме.

Л. ВАСИЛЬЕВА.

МЫ — МОЛОДАЯ ГВАРДИЯ

Приезжайте через год



Вот и закончился очередной трудовой студенческий семестр. Надолго запомнят бойцы отряда «Кавказ» Бакинского педагогического техникума свое пребывание в Нижневартовске. Как постепенно, шаг за шагом постигали азы строительного дела. Пробовали себя на кирпичной кладке, бетонировании площадок, строительстве подкрановых путей. Первыми наставниками студентов были рабочие из бригады Н. М. Довбыша трест-площадки № 1.

Будущие учителя оказались способными учениками, любое дело выполняли старательно, с огоньком. Тон в работе задавали командир отряда Г. Гусейнов и комиссар А. Мурадов. Посоветовавшись, студенты решили перечислять в Фонд мира свой дневной заработок, отработать один день в счет фестиваля молодежи и студентов. Два дня отдали седьмой школе в первом микрорайоне — подшефной трест-площадки № 1, один — детскому саду № 3.

В работе ребятам помогал спорт. С нетерпением ждали они выпуска очередного номера отрядной стенгазеты.

День строителя встретили выступлением своей художественной самодеятельности.

Да, много впечатлений увезли с собой «кавказцы». Но и здесь о них не забудут, с удовольствием ждут на будущее лето. И будем считать, что это фото — на память.

Л. НИКИТЧЕНКО,
диспетчер трест-площадки № 1.

ОБРАЗ ЖИЗНИ—СОВЕТСКИЙ

Мои года — мое богатство

...Мария Семеновна собирала обед, слушала, как обычно, приемник. И вдруг приятный голос диктора окружного радио назвал ее фамилию. В адрес редакции пришло из воинской части благодарственное письмо ей, Марие Семеновне Пазомовой, за воспитание сына Петра — отличника боевой и политической подготовки.

Чай был вкусный, ароматный, с запахом смородинового листа.

— Пейте, пейте, — угощала Мария Семеновна. — И вареньe попробуйте нашего черничного, из лесной ягоды.

Мы познакомились еще зимой, накануне городского слета женщин. Перебирая анкеты его участниц, в одной прочла: «Воспитываю пятерых детей».

И вот теперь Мария Семеновна по-сибирски радушно потчует меня у себя дома. А разговор между тем неторопливо течет своим чередом.

— Как закончила 10 классов, сразу поступила в рыбный техникум в Тобольске. Отучилась и в 1958 году получила распределение на Ямал, в поселок Новый Порт. Задумчиво вспоминает Мария Семеновна. — Там и познакомилась с Олегом. Очень он у меня любил ребятишек, потом, может, пятерых и вырастили. Сама я тоже воспитывала в большой семье — интересно было, братьев и сестер.

Приглушенный стук в дверь прервал рассказ Марии Семеновны.

— Внучка, Света, наверное, — поспешила Мария Семеновна к двери.

Пока бабушка Маша занята внучкой, осматриваюсь: на полу ярлая, домотканая дорожка, мебель светлая и не совсем обычная. Освободившаяся хозяйка, заметив мой изучающий взгляд, пояснила: «Это все муж смастерил, своими руками...».

Взгляд Марии Семеновны обращается к большой цветной фотографии, скорее картине, висящей на стене, которая сразу приковывает внимание своей величиной.

— В середине — мой Олег, — уточняет Мария Семеновна, — инспектор рыбнадзора. Сама я работала старшим мастером по переработке рыбы. 15 лет на одном заводе.

С 1972 года — в Нижневартовске. И все это время была заправщицей в пятой автобазе Стройтранса.

С 1980 года одна уже воспитываю детей, — с грустью продолжает свой рассказ Мария Семеновна. — Болел долго отец наш. Думала, не переживу горя, но дети поддержали в трудную минуту своей заботой, вниманием, с каждым пустяком шли ко мне: не на миг не оставляя одну.

Дружбу, лад, постоянную заботу и внимание друг о друге родителей, их взаимное уважение, трудолюбие дети видели перед собой все время. Где словом, а чаще делом, своим примером воспитывали Пахомовы своих ребяток, как ласково называет их Мария Семеновна: Ларису, Николая, Петра, Олега и Таню.

Нередко Марию Семеновну спрашивают: как воспитала таких дружных, работящих, отзывчивых детей? Вот и последний раз, когда ездила на побывку к сыну Пете в воинскую часть, командиры спрашивали ее об этом.

— Никаких, кажется, «особенных приемов» в воспитании не применяли. Сами с Олегом никогда не сидели без дела, и от ребят этого требовали. — Вспоминает Мария Семеновна. — У каждого были свои обязанности: Лариса убирала, помогала, мне готовить. Николай, Петя ходили в магазин за продуктами. Правилом у нас считалось помощь младшему. И не случалось, чтобы детвора нарушала семейные порядки. Олег очень тактичным был, спокойный. Всегда находил нужные, доходчивые слова.

Много свободного времени проводили на природе: собирали грибы, ягоды, рыбачили, с костром — обязательной ухой. Весело, интересно было в таких походах и ночевках. Трудности тоже в тайге есть. Учили мальчишек приходить на помощь первыми. Вот это все помогло вырасти сыновьям и дочерям отзывчивыми, добрыми.

Не только детьми может гордиться Мария Семеновна. Но в немеьшей степени — трудовыми делами. О том, какими они были, говорят Почетные грамоты, которых за 28 лет накопилось немало. Хоть и вручили Марие Семеновне красную пенсионную книжечку вместе с медалью «Ветеран труда», а с производством не расстается, трудится по сей день. Всегда с коллективом. У нее есть чему поучиться молодым.

А молодая смена, вот она, тут: примостилась возле бабушки внучка Света; задумчиво слушает мамин рассказ младшая дочь Татьяна.

Л. МАРЬЯНА.

В ПОМОЩЬ СЕЛУ

ЗАБОТЫ ПОЛЕВЫЕ

Полевые заботы волнуют нынче не только сельских жителей.

Третий месяц работает А. П. Александров, водитель УМР треста Спецстрой в Юргинском районе Тюменской области, а машинист бульдозера С. С. Подольский — в Ромашевском.

2 бульдозера и машина техпомощи со сварной направлены в районы области для помощи селу в ремонте техники уборочной страды и заготовки кормов.

Но не только в этих районах помогают селу. Управление механизированных работ заготовило грубых и сочных кормов свыше 2 тонн, как и предусмотрено планом.

Л. КИКОТЬ, инженер ОТИЗ УМР Спецстроя.

ДОВЕРЕНО ПАРТИЙЦАМ

Более месяца бригада рабочих трест-площадки Стройтехмеханизация трудится на заготовке кормов для совхоза Покурский.

Заготовка силоса в этом году стоит на особом контроле у партийной организации. Не случайно, при формировании бригады было решено укрепить ее коммунистами. И это сразу дало положительные результаты. Бригада освоилась на месте очень быстро, обосновалась по-хозяйски. Есть предположение, что план сдачи был бы уже выполнен, но выделенные угодья были затопдены и зеленая масса, пригодная для сжашивания, поспела лишь ко второй половине августа. Тем не менее из 600 тонн силоса по плану, заложено в бурт уже более 400 тонн.

Возглавляет бригаду ветеран производства, член профкома, коммунист П. А. Васильев. Он ведет за собой людей. Однако всем известно, что один в поле не воин. Поэтому бригадиру помогают такие люди, как коммунист Ф. Р. Габбасов, повар, хотя на производстве он слесарь, В. Ю. Лопатин, Е. Д. Великанов и др.

При формировании бригады заготовителей весь быт до мелочей был тщательно продуман. Однако нас подвел ОРС № 10. До сегодняшнего дня при наличии заявки, обещанный плавмагазин не заходил на нашу стоянку ни разу. В августе мы обратились в отдел рабочего снабжения с просьбой о завозе продуктов. Руководство отдела завершило поправить дело, но сенокос подходит к концу, а вопрос до сих пор не решен.

Т. ЛОГУНОВА, секретарь партоорганизации Стройтехмеханизации

ПОСЛЕ КРИТИКИ

«ПАССАЖИРЫ, БЕГОМ!»

Так называлась опубликованная в нашей газете 20 июня критическая заметка, в которой шла речь о плохой работе пассажирского транспорта. Редакция получила ответ зам. генерального директора объединения Стройтранса М. П. Вайсмана. Вот что он пишет:

— Данная статья обсуждена в коллективе автобазы № 9, приняты меры по ремонту автобусов, в следствии чего увеличен выпуск их на линию. Директору автобазы Х. К. Сафину взять под личный контроль обеспечение автобусами строительных объектов.

СЛОВО ДЕЛОМ ОТЗОВЕТСЯ



Два года существует в трест - площадке № 1 агитбригада «Строитель». Создалась она по инициативе председателя профсоюзного комитета С. В. Куликовой. Много сил вложила в это дело начальник проектно-сметной группы В. А. Зубченко. Их стараниями были выделены деньги на музыкальные инструменты, привлечены хорошие ребята. С удовольствием приходит на репетиции электрик И. Егоров, инженер планового отдела Г. Гисс, сварщик-монтажник З. Сафин, плотники - бетонщики Н. Семенов, П. Ананьев. В трест-площадке любят свою агитбригаду, встречают всегда тепло, заинтересованно. И это не удивительно: ведь сценарий выступлений, как правило, строится на живом, конкретном материале, почерпнутом из жизни коллектива.

△ СПОРТ

ШАГ НА ПЬЕДЕСТАЛ

Закончился первый тур соревнований по футболу на первенство города.

Всего в соревнованиях участвует 24 команды 12 команд первой подгруппы уже назвали своих победителей: первое место у автобазы № 10. На вторую ступеньку пьедестала почета взошли спортсмены команды ДСК. Капитан — Н. Ткачук, слесарь ДСК, уверенно привел своих ребят к победе.

Заключительная игра первой подгруппы этого продолжительного матча была волнующей. Болельщиков не смутил даже дождь. Не удалось погоде испортить настроения и спортсменам.

Вторая подгруппа, состоящая из 12 команд, продолжает футбольные баталии.

Е. КОЛГАНОВ, наш общественный корр.

ОПЕРАТИВНЫЙ ОТРЯД—В ДЕЙСТВИИ

Так держать!

Комсомольский оперативному отряду строительно - монтажного треста № 2 меньше года. Но и за этот незначительный срок им сделано немало добрых дел по охране общественного порядка в поселке Радужном.

Командир отряда — прораб третьего строительно - монтажного управления Александр Клюстер. Будучи студентом, Саша в 1982 году был награжден медалью «За отличную службу по охране общественного порядка». Приехав по распределению в Радужный, с первых же месяцев активно включился в комсомольскую жизнь, увлекая за собой других.

В прошлые годы у комсомольцев как то не получалось сотрудничества с органами внутренних дел. Работа сводилась лишь к дежурствам на вечерах отдыха, проводимых комитетом комсомола треста. Сейчас работаем вместе с сотрудниками милиции. Проведено уже пять рейдов по общежитиям с целью выявления нарушений пожарной безопасности, несколько рейдов по линии ГАИ.

— Как Вы оцениваете роль оперотряда в Радужном? — С этим вопросом я обращаюсь к участковому инспектору, коммунисту А. П. Пятову.

— Комсомольцы здорово помогают нам и деле охраны правопорядка. Благодаря оперативникам, пресечено немало нарушений общественного порядка и хищений социалистической собственности. Ими проведено более сорока профилактических бесед с подростками.

— Какие совместные мероприятия вы собираетесь осуществлять в дальнейшем?

— Недавно мы разработали совместный план действий в связи с постановлением Президиума Верховного Совета, принятом на майском Пленуме по борьбе с пьянством и алкоголизмом. В этот план входит проверки в общежитиях и других общественных местах.

— Можно ли выделить кого-нибудь из членов отряда?

— Трудновато, конечно. Ребята все молодцы. Но, пожалуй, особенно отличаются комиссар ОКО Р. Акчурин, члены отряда А. Быков, Л. Шундиков, ну и, конечно же, командир Саша Клюстер.

— Что бы вы хотели пожелать комсомольцам - оперативникам в их дальнейшей работе?

— Во-первых, хочется поблагодарить ребят, занятых таким нужным и серьезным делом. Желаю не снижать активности и всегда помнить, что мир и покой — понятия одного порядка.

Н. АРТЮХ, зам. секретаря комитета ВЛКСМ треста № 2.

За редактора Л. В. РАДАЕВА.

Наш адрес: 626440, г. Нижневартовск, ул. Менделеева, 13, тел. 6-10-92, 2-02-71
Нижневартовская типография управления издательств, полиграфии и книжной торговли Тюменского облисполкома
Заказ 10683, объем 1/2 п. л., тир. 1800

ПРОЛЕТАРИИ ВСЕХ СТРАН, СОЕДИНЯЙТЕСЬ!

На ударной стройке

ОРГАН ПАРТКОМА, ПРОФКОМА, КОМИТЕТА ВЛКСМ, АДМИНИСТРАЦИИ ПРОИЗВОДСТВЕННОГО СТРОИТЕЛЬНО-МОНТАЖНОГО ОБЪЕДИНЕНИЯ НИЖНЕВАРТОВСКСТРОЙ

ВЫХОДИТ С НОЯБРЯ 1976 ГОДА — № 37 (356). СРЕДА, 18 сентября 1985 г. — Цена 1 коп.

СОСТОЯЛСЯ АКТИВ

14 сентября в актовом зале объединения состоялось собрание партийно-хозяйственного актива с повесткой дня: «О задачах коллектива объединения по выполнению постановлений ЦК КПСС и Совета Министров СССР о комплексном развитии нефтяной и газовой промышленности Западной Сибири в 1986—1990 г.г. и реализации указаний Генерального секретаря ЦК КПСС т. Горбачева М. С., высказанных во время пребывания в Тюменской области.

Собрание актива утвердило организационно-политические мероприятия, направленные на совершенствование организационно-партийной, идеологической и хозяйственной работы подразделений объединения, руководствуясь указаниями М. С. Горбачева при посещении им города Нижневартовска. Приняты социалистические обязательства коллектива объединения по ускорению научно-технического прогресса, повышению эффективности производства, качества строительства и выпускаемой продукции на XII пятилетку.

НАВСТРЕЧУ XXVII СЪЕЗДУ КПСС

... И зашагают малыши

Все, у кого есть дошкольники, знают, как сложно еще здесь, в Нижневартовске, обстоят дела с получением мест в детские сады и ясли. Поэтому большой радостью для жителей 15 микрорайона явится возводимый внеплановый детский сад № 34. Срок его сдачи — II квартал 1986 года.

— Наши работы на этом объекте завершены, — рассказывает Н. Е. Быхов, начальник третьего участка треста № 3. — Сейчас главное, чтобы не подвели субподрядчики. Основной объем оставшихся работ ложится на отделочников СУОР.

— Мы знаем, что главная «скрипка» в оркестре любого строительства принадлежит нам, отделочникам. — Продолжает разговор мастер специализированного управления Ф. Ш. Загидуллина. — Сейчас штукатурные работы почти завершены, причем стены хорошо проехали, а это — одно из условий качественной малярки. Правда, нас сдерживают сантехники и электрики, но они надеются в течение недели закончить дела во своей части. К концу четвертого квартала, и это можно уже утверждать, девчата закончат отделку полностью.

Такое заверение обнадеживает — это значит, что недалек тот день, когда детвора весело заспешит в свой новый детский садик.

Л. ВАСИЛЬЕВА.

БРИГАДНЫЙ ПОДРЯД — В ДЕЙСТВИИ

Дорогу осилит идущий

Спокойный, мягкий взгляд. Чуть застенчивая улыбка.

Николай Толпежников, бригадир комсомольско-молодежного коллектива водителей седьмой базы Стройтранса. Средний возраст ребят — 26.

Бригада. Применительно к водителям это определение не укладывается в рамки привычного понимания. Здесь своя специфика, свои сложности.

Сколько им удается бывать вместе и действительно чувствовать себя коллективом? Полчаса — час в день. А потом — за баранки и на разные объекты, туда, где ждут гравий, грунт, торф. Возможность контроля в такой ситуации, прямо скажем, ограничена. Есть только совесть каждого в отдельности. Вот из нее-то и складывается успех или неуспех целого коллектива.

Когда полтора года назад Николай принял бригаду, дисциплина в ней явно страдала. Из десятка машин, выходивших из гаража, по назначению приезжали три-четыре. Одночасовой обед нередко затягивался. Вот почему для Толпежникова не стояло вопроса «С чего начать?».

Бригадиру было трудно. Тем более, что совсем недавно он считался «своим парнем», был таким же как все. Ему еще предстояло преодолеть этот барьер, прежде чем стать бесспорным авторитетом для других. Поначалу приходилось ссориться. Кое-кто из приятелей перестал заглядывать в гости. Рассказывая об этом, Николай вдруг весело сказал: «Ничего, зато я к ним буду ходить...». И от этой фразы как-то сразу поверилось, что не ради строгости он строг, а ради дела прежде всего, справедливости ради.

Как бы там ни было, но дела в бригаде заметно пошли на поправку. Особенно с введением бригадного подряда. Работа в один котел сделала заинтересованность общей. Проблема приписок и опозданий отпала сама собой. Значительно увеличилась выработка. Те, кто относился к работе с прохладцей, в бригаде не приживались. Не раз разговаривали на совете с водителем Р. Мухамедзяновым. Особых нарушений за ним не числилось, но и работать как надо не хотел. Не понял. Пришлось расстаться.

Но изгонять — способ не из лучших. Так считает Николай, так думают те, на кого бригадир может положиться. Они составляют костяк бригады, ее основу, ее лицо. Это В. Шандуров, Я. Шмидт, М. Саляков, М. Фаррахов, Ш. Нафиуллин, В. Газизов.

Недавно пришел в КМК Сергей Любарский. Старенькая «Татра», которую ему передали, была на ходу, но требовала длительного ремонта. И стала она для Сережи как бы вступительным экзаменом в члены бригады. Он его выдержал. С первых дней стало ясно: будет из парня [illegible].

Но хорошо, когда надежды оправдываются, хуже — если нет. И все же у них принцип: верить друг другу, порой даже наперекор логике. К человеку здесь относятся щадяще, хотя и не все прощающе.

Петра Климова приняли в бригаду с испытательным сроком, на то были свои причины. Поверили тогда, когда уже никто не верил. Петр срок выдержал, а потом... совершил нарушение. Собрали совет. Исключить были все основания. Поговорили круто, но последней возможности исправить свою ошибку все-таки не лишили. Ведь коллективный подряд — это не только прогрессивная форма работы, но и мощный рычаг воспитания.

Однако было бы неверным считать, что подряд у Толпежникова во всю ширь развернул свои плечи.

В сущности, если разобраться, бригада, как таковая, была и до Николая. Его заслуга в том, что он не хотел работать по-старому. Ступенька за ступенькой перестраивал свою работу коллектив. Благо было на кого равняться. Рядом уже существовала подрядная бутягова, которая доказала все «за» передового метода. Применение его среди автотранспортников давно не вызывало сомнений. Вот лишь один пример. И после обе бригады вывезли одинаковый объем грузов. Однако заработок у ребят Толпежникова вышел в половину меньше. Это лишний раз доказывало, что сделано пока далеко не все. И они решили не останавливаться.

Долгое время водители вынуждены были зависеть от механизмов ССУ-5 Спецстроя. Из-за несовпадения сменного времени, разности планов и обязательств, обоюдно заинтересованной работы не получалось. Ни к чему не приводили и пространные переговоры между руководителями двух организаций.

— После долгой проволочки вопрос удалось таки решить. — Говорит начальник эксплуатации седьмой автобазы А. М. Резников. — На прошлой неделе бригада Толпежникова подписала договор с ССУ-5. Впервые в нее будут введены на правах полноправных членов три механизатора. Наконец-то у водителей будет свой экскаватор, которым бригада сможет распоряжаться по своему усмотрению.

Вот и еще одна ступенька преодолена. А сколько их еще будет! Но на то он и комсомольско-молодежный, что не в его характере искать для себя легких путей.

Н. КОРШУНОВА.

ТРИБУНА ИНЖЕНЕРА

СВАРКЕ—ЗЕЛЕНУЮ УЛИЦУ

Сварка. Немногие отрасли промышленности в своей технологии обходятся без нее.

Велика роль сварки в сооружении жилых, промышленных и других объектов. Сегодня она — один из ведущих технологических процессов строительства и, следовательно, от того, как выполняются сварочные работы зависит общее состояние качества, прочности, эксплуатационной надежности сооруженных объектов. Этому подчинена работа службы сварки объединения, этому должна быть подчинена работа инженерных служб подразделений. Объединением проделано много по совершенствованию и развитию сварочного производства.

Впервые за время существования объединения получены полуавтоматические установки, новые сварочные (наплавные) материалы для сварки металлоконструкций и выполнения реставрационных работ методом электродуговой механизированной наплавки. Организована лаборатория сварки и контроля швов сварных соединений конструкций, в которой работают высококвалифицированные специалисты. Она оснащена современной рентгеновской и ультразвуковой аппаратурой. Работа по дальнейшему совершенствованию лаборатории продолжается. Проводится обучение сварочному делу ИТР — руководителей строительно-монтажных работ, сварщиков. Около 70 инженеров прошли обучение при учебно-курсовом комбинате объединения и аттестованы на право руководства сварочными работами. 6 человек повысили квалификацию в головном институте электросварки СССР имени Е. О. Патона. 2 изучили технологию металлизации на курсах при Барнаульском аппаратно-механическом заводе. 1 человека успешно закончили шестимесячные курсы инструкторов в Киевском институте им. Патона. Но сделанное — не предел, предстоит сделать еще больше, так как нерешенных проблем остается очень много. В подразделениях не везде придается должное внимание организации сварочного производства. Нередки случаи низкого качества выполненных работ — результат отсутствия контроля со стороны инженерной службы. Так, например, были забракованы сварочные работы на Доме техники

Окончание на 2-й стр.

МОЛОДОЙ КОММУНИСТ



Молодой коммунист Валерий Шалабанов — монтажник комплексной бригады Н. Н. Гаценко из трест-площадки № 1. Сегодня коллектив работает на одном из ответственнейших участков — строительстве второй очереди КПД. Такие опытные, добросовестные люди, как коммунист В. Шалабанов — надежда и опора бригады.

Фото Ю. Спиридонова.

ТРИБУНА ИНЖЕНЕРА

СВАРКЕ—ЗЕЛЕНУЮ УЛИЦУ

Окончание. Начало на 1-й стр.

(генподрядчик — трест-площадка № 1), ВРУ котельной в поселке Покачевском (СМУ-2), магазине № 24 (трест-площадка Жилстроя) и на многих других объектах. Брак, конечно, переделали. Но не пора ли спросить начальников участков и главных инженеров подразделений: кто дал право принимать у сварщиков бракованные швы, заведомо зная, что их придется все-равно переделывать? Следует также спросить ОТиЗы подразделений, откуда берутся деньги для двойной оплаты одной и той же работы. Не верится, что оплачивается это из собственной зарплаты начальников участков.

В июле приказом объединения подразделения, где это не сделано, были обязаны назначить ответственных ИТР за производство сварочных работ. Но не везде вняли этому приказу. До сих пор нет таковых в трест-площадках № 1 и № 3 Строймеханизации, СМУ-2, в Стройтрансе. «Забыли» руководители этих подразделений о том, что от состояния сварочного дела зависит и качество всех строительно-монтажных работ.

Нельзя умолчать о хранении и расходовании сварочных материалов. Так, например, УПТК, получая электроды, порошковые проволоки, хранит их в отапливаемых складах, согласно техническим условиям. А что делается на строительных объектах?.. Электроды разбросаны где попало, отходы — длиной 220 мм вместо 35—40 по норме. Особенно плохо с этим обстоит на БРУ в поселке Покачевском (начальник участка С. Н. Ачинович) на участке Дома техники (начальник — Ю. П. Лавриненко). В Строймеханизации, получив порошковую проволоку, свалили ее в агрегатный склад вперемежку с узлами машин, нарушив при этом герметичность упаковки, а следовательно, и качество проволоки. О каком качестве сварки может идти речь при таком бесхозяйственном обращении с ценными материалами?

Сегодня пора рассматривать работу подразделений, оценивая состояние сварочного дела в них. Думается, что руководители должны обратить внимание на подобное состояние дел и навести должный порядок.

Л. АРЕВКОВ,
главный сварщик объединения.

НОВОСТИ

ПОГОВОРИЛИ НАЧИСТОТУ

На днях в комсомольской группе аппарата ЗСМ прошло отчетно-выборное собрание. В течение отчетного периода этот немногочисленный коллектив поработал довольно-таки активно. Штаб КП под руководством О. Гофман не раз проводил рейды по трудовой дисциплине. Польза от них ощутима. Ни одному нарушителю не хочется красоваться в «Боевом листке» под разоблачающими лучами «Комсомольского прожектора».

Сумели комсомольцы группы повлиять и на улучшение технологии в цехе железобетонных изделий, что, в свою очередь, положительно сказалось на качестве.

Но не только о хороших делах шла речь на собрании. Честно и самокритично поговорили о недостатках. О том, что не все комсомольцы еще имеют ответственные поручения, а из тех, у кого они есть, не все относится к поручениям с полной отдачей.

Эти и другие задачи поставили перед собой комсомольцы аппарата ЗСМ на новый отчетный период.

С. КВИТКО,
секретарь комитета ВЛКСМ объединения.

С ПОЗИЦИЙ ПРИНЦИПИАЛЬНОСТИ

Завершаются отчеты и выборы в профсоюзных группах и комитетах управления производственно-технологической комплектации. Рабочие и служащие управления не являются пассивными слушателями на этих важных мероприятиях. Принципиально, заинтересованно оценивают они работу профсоюзов.

Отчетные собрания прошли уже в 10 группах. В протоколы занесены критические замечания по выполнению намеченного и предложения, над решением которых еще предстоит работать.

На днях в УПТК состоится отчетно-выборная профсоюзная конференция, которая даст оценку работе профсоюзной организации управления в целом за прошедший отчетный год.

И. СУШКО,
председатель профкома УПТК.

ЗАПОМНИТСЯ НАДОЛГО

Закончилась золотая пора у ребят — летние каникулы. Много интересных впечатлений привезли школьники, возвратясь из пионерских лагерей, туристических походов, пансионатов отдыха.

80 детей работников ДСК путешествовали этим летом по Молдавии. За четыре заезда они познакомились с городами солнечной Молдовы: побывали в Кишиневе, Бельцах, Бендерах. Экскурсии в основном были автобусные, но особенно запомнился четырехдневный пеший поход. С рюкзаками за плечами, с веселыми строевыми песнями в сопровождении инструктора туристы путешествовали по селам.

Радушно, гостеприимно встречали их сельские жители, угощая богатыми дарами щедрой молдавской земли.

Г. КОРСАК,
председатель профкома ДСК.

ТРЕЗВОСТЬ — НОРМА ЖИЗНИ

ЕСЛИ БЫ НЕ ФОРМАЛЬНО...

РЕЙД ПЕЧАТИ

В четвертое общежитие мы пришли в субботу вечером. Интересно было посмотреть, как проводит молодежь выходные дни.

Удивительно, но факт: обитатели почти каждой комнаты, в которую заходили, лежали поверх одеял и со скучающим видом глядели в потолок. Книги ни у кого в руках увидеть не удалось. Создавалось впечатление, будто всех их одновременно лишили главного, без чего дальнейшая активность просто не мыслима.

Оговорюсь сразу: нетрезвых в этот вечер мы не встретили, хотя о вопиющем пьянстве здесь были наслышаны довольно.

Ларчик открывался просто:

— Зарплату еще не получили, — объяснили словоохотливые вахтеры. — Вы бы зашли в день получки...

Теперь стало ясно, откуда грусть в глазах у здешних жителей.

Главной «примечательностью» интерьера комнаты № 17, кроме разломанной двери обшарпанного шкафа, явились две, как потом выяснилось, неизвестных личности. В полной аммуниции, расположившись на панцирных сетках, они с невинным видом спали сном праведников. А когда их все-таки удалось растолкать, уставились на нас мутными непонимающими глазами. Валяющийся башмак, остатки скудной закуски, гора грязной посуды в углу,— этот мягко выражаясь, беспорядок, освещенный всеми лампочками, какие только имелись в квартире, производил впечатление воистину неизгладимое. Хозяева комнаты, назвавшиеся Ивановым и Петровым, оказались водителями автобазы № 6 Васильковым и Старыниным.

Слов нет, администрации этого общежития работать гораздо сложнее, чем другим. Дело в том, что оно — квартирного типа. В таких условиях существование вахты, находящейся только в одном подъезде, объясняется лишь проформой, если не считать, конечно, роли вахтеров как хранителей ключей.

Сам по себе возник вопрос: откуда такая инертность? Почему весь интерес сводится единственно к бутылке? Быть может воспитатели не те?

— Те, — возражают нам.— Зинаида Ивановна Мосолова работает совсем недавно, а сколько уже успела сделать! Дискотеку выбила, теннисные столы достала, на экскурсию возила.

Все это так. Но если подходить принципиально: много ли проку от мероприятий, если в спортивную комнату, кроме нескольких любителей, в основном членов совета, никто не заходит, когда пустует кинозал, а в библиотеке из всего общежития записано пятнадцать человек. Думается, не очень. Получается так, что и спортом занимаются, и в культурных мероприятиях участвуют одни и те же парни, которые и без того спортивным не увлекаются, досуг свой организовать умеют. А чем же занимается основная масса?

Этот вопрос должен волновать не только работников общежития, но и шефов треста Спецстрой.

Мы поинтересовались, как же помогают общежитию шефы? Ответ был неоднозначен:

— Не помним, когда в последний раз обсуждали наши нужды и запросы — таково мнение членов совета общежития.

— График посещений расписан по фамилиям, однако основные гости у нас — работники отделов кадров, которые приходят только для сверки документов. — Таково мнение вахтеров.

Несколько вразрез с ними идут слова коменданта:

— Грех жаловаться на шефов: за чем ни обратишься — отказа не бывает.

Валентину Арсентьевну Косенко понять можно: ссориться с шефами вроде бы не с руки. Да и помощь хозяйственная действительно есть: машина — белье и прачечную отвезти, деньги — провести вечер встречи. И посещения вроде бы есть... формально. Настоящие шефские рейды, какими они должны быть — редкость. А если и заглянет когда секретарь парторганизации или заместитель начальника какого-нибудь ССУ, то зайдет только в комнаты, где живут их работники.

А почему, собственно, только к своим? Ведь трест Спецстрой шефствует над всем общежитием № 4. А так что же получается: если нарушитель спецстроевский — с него спрос на полную катушку, если нет, то пусть его нарушает? Вот и выходит что формальность — такие проверки.

А если подойти не формально, заинтересованно. Совместные мероприятия, вылазки, поездки? Насколько бы выиграли от этого обе стороны. Ведь связь-то здесь не только прямая, но и обратная.

Члены рейдовой бригады: И. Мартынов, член Головной группы КП, С. Дремин, член совета общежития, И. Кустова, корреспондент.

В СВОБОДНОЕ ОТ РАБОТЫ ВРЕМЯ



СПОРТ

✦ ОБЛАСТЬ

7 сборных команд городов Тюменской области отстаивали первенство в соревнованиях по легкой атлетике областного совета ДСО «Труд», которые проходили в городе Ишиме.

В командном зачете наша сборная показала неплохой результат — ей было присуждено третье место.

В личном первенстве среди мужчин победителем стал Е. Лисничук, столяр трест-площадки № 1. На дистанции тысяча метров он пришел вторым.

Среди женщин первой полукилометровую дистанцию преодолела Р. Быздыга, спортивный тренер комбината.

Е. КАЛГАНОВ,
директор спортзала ДСК.

✦ ГОРОД

Завершилась общегородская «Неделя бега». Любители спорта домостроительного комбината тоже приняли участие в этом оздоровительном мероприятии. 6 дистанций на выбор были предложены бегунам: начиная с 500 метров и до 10-километровой.

Активные участники не только этого, но и всех спортивных мероприятий Ю. Смирнов, оператор БСЦ, Х. Мойсненку и А. Логинов, формовщики.

«Массовость» — именно таков девиз был у «Недели бега». Жаль только, что массовости в этот раз не получилось. На беговые дорожки вышло гораздо меньше физкультурников, чем хотелось бы.

Р. НЕМОВА,
рабкор.

ОБЪЯВЛЕНИЕ

В объединенном профсоюзном комитете производственного строительно-монтажного объединения Нижневартовскстрой имеются следующие путевки:

курорт «Арзни» с 14 октября, заболевания органов системы кровообращения; курорт «Хилово», с 14 октября, заболевания костно-мышечной системы; курорт «Геленджик», с 27 октября, для больных подростков в возрасте с 15 до 17 лет, с заболеваниями органов дыхания и нервной системы.

За редактора
Л. В. РАДАЕВА.

Наш адрес: 626440, г. Нижневартовск, ул. Менделеева, 13, тел. 6-10-92, 2-02-71
Нижневартовская типография управления издательств, полиграфии и книжной торговли Тюменского облисполкома. Заказ 11306, объем 1-2 в. л., тир. 1800

ПРОЛЕТАРИИ ВСЕХ СТРАН, СОЕДИНЯЙТЕСЬ!

На ударной стройке

ОРГАН ПАРТКОМА, ПРОФКОМА, КОМИТЕТА ВЛКСМ, АДМИНИСТРАЦИИ ПРОИЗВОДСТВЕННОГО СТРОИТЕЛЬНО - МОНТАЖНОГО ОБЪЕДИНЕНИЯ НИЖНЕВАРТОВСКСТРОЙ

ВЫХОДИТ С НОЯБРЯ 1978 ГОДА — № 38 (357), СРЕДА, 25 сентября 1985 г. — Цена 1 коп.

УСПЕШНО ЗАВЕРШИМ ПРОГРАММУ III КВАРТАЛА!

XXVII СЪЕЗДУ—27 УДАРНЫХ ДЕКАД!

Лидеры 11-ой декады

Штабом социалистического соревнования «XXVII съезду КПСС — 27 ударных декад!» подведены итоги очередной одиннадцатой декады.

Среди подразделений объединения хороших показателей добились коллективы трест-площадки № 1, домостроительного комбината, СУОРа.

По ударному потрудилась в прошедшую декаду бригада водителей объединения Стройтранс В. С. Бутякова. Объем перевозок ею выполнен на 124 процента. При плане 23 тысячи тонн фактически перевезено 28,5 тысяч тонн грузов.

С хорошими показателями закончили 11 декаду монтажники из бригады Валерия Александровича Кирюхина (ДСК). Они работали на монтаже дома № 55 в поселке Покачевском. За десять дней объем СМР выполнен на 199 процентов. Смонтировано 539 кубометров железобетонных конструкций, против 270 плановых. Выработка на одного рабочего в день составила 3,7 кубометра.

На заводе строительных материалов бригада формовщиков Владимира Васильевича Нестерова стала победителем в социалистическом соревновании за прошедшую декаду. Бригадой выпущено товарной продукции на 30,7 тысячи рублей, что на 9 процентов больше плана. Задание по номенклатуре выполнено на 148,5 процента.

Хорошо потрудилась бригада стропальщиков М. З. Резника из УПТК. За последнюю десятидневку ими переработано 29,2 тысячи тонн грузов. Выработка на одного рабочего в день составила 6,0 тонны.

Лидерами в тресте Спецстрой стала бригада дорожных рабочих В. И. Савочкина из ССУ-5. За десять дней бригадой уложено 3200 квадратных метров дорожных плит.

И. БУРДУКОВА,
инженер ОТиЗ объединения.



Алексей Брыжа — сварщик комплексной бригады формовщиков В. Е. Егорова из третьего формовочного цеха завода КПД. Бригада — неоднократный победитель социалистического соревнования «XXVII съезду КПСС — 27 ударных декад!» В трудовых достижениях коллектива немалая заслуга и опытного сварщика А. Брыжи.

Фото Ю. Спиридонова.

ЕДИНЫЙ ПОЛИТДЕНЬ

В подразделениях объединения состоялся единый политдень на тему «Ускорение научно-технического прогресса — требование жизни». Он организованно прошел в производственных подразделениях объединения.

В трудовых коллективах выступили: генеральный директор объединения Стройтранс Н. В. Бондаренко, (автобаза № 7), заместитель управляющего первого треста В. А. Фогельгезанг (участок № 4, строительство второй очереди ДСК), заместитель управляющего третьего треста В. М. Бреидин (бригада Д. Н. Хажина) и другие.

Участники единого политдня с вниманием, заинтересованно ознакомились с информацией политдокладчиков. О перспективах строительства в Нижневартовске и в районе, о проблемах бесперебойного обеспечения стройматериалами, организации быта, отдыха — были вопросы участников состоявшихся встреч. Многие критические замечания, высказанные рабочими, взяты на заметку руководителями.

На счет экономии бригады

5,5 тысячи литров — столько горючего сэкономила с начала года одна из лучших бригад автобазы № 6 треста Спецстрой Д. И. Перцева.

Дмитрий Николаевич Перцев — ветеран предприятия и члены бригады ему под стать — не по одному году в автобазе. Сам бригадир — коммунист. Болеет душой за дело. И это чувство сумел привить подчиненным. Может поэтому из месяца в месяц бригада стабильно выполняет и перевыполняет плановые задания. План восьми месяцев водители выполнили на 109,7 процента.

За каждой цифрой, как известно, стоят люди. Таких отличных производственников в бригаде Перцева немало. Это экипажи Д. Г. Пашуты и Т. П. Митрякова, Н. П. Тюникова, А. М. Трофименко. В. В. Белича пока еще называют «новичком», но своим трудолюбием он пришелся по душе бригаде.

Сейчас водители перевозят железобетонные конструкции, оборудование, экскаваторы. Все эти грузы, в основном, предназначены новостройке Покачевского.

Т. ВАГРОВА,
ст. инженер ОТиЗ автобазы № 6 треста Спецстрой.

Уроки эксперимента

РАССКАЗЫВАЕМ О БРИГАДЕ, ГДЕ ТРУДЯТСЯ ПО-НОВОМУ

Вспоминаю выступление бригадира Фархутдинова из СУОР на собрании бригадиров объединения в начале этого года. Как и все они, Хамат Загиргумарович взволнованно говорил о наболевшем, о резервах. Его волнение было понятным: бригада начала работать по эксперименту и всякий сбой грозил подорвать веру бригады в начатое дело.

И вот позади девять месяцев работы. Встречаемся с бригадиром. «Поймать» Фархутдинова — не совсем простое дело. Пятьдесят его плотников ведут отделку одновременно на тридцати готовящихся к сдаче объектах. И везде нужно побывать, проследить, чтобы никто не остался без дела.

— К укрупнению бригады нас подвела сама жизнь. — Убежденно заявляет Фархутдинов. — Так работать удобнее, выгоднее. В этом мы убедились.

...Детский сад № 34 в пятнадцатом микрорайоне. Здесь ведет сегодня отделочно - плотницкие работы звено Геннадия Ивановича Попова. Самое надежное. Так считает бригадир.

Смолистый, свежий запах стружки безошибочно подсказал, где находятся плотники. Звеньевой был занят — срочный ремонт рубанка. И на мой вопрос, как работается в укрупненной, комплексной бригаде, охотно согласился рассказать плотник А. В. Карюкин.

— Самое главное с материалами проблем не стало. А это значит работой всегда обеспечены. Хамату, конечно, приходится много для этого делать. Но и мы не подводим, без дела не сидим.

В разговор вмешалось жужжание электропилы: на тонкие доски распиливали древесно - волокнистую плиту.

— Спрашивает бригадир с нас строго. Сам не терпит расхлябанности и от других того же требует. — В наступившей тишине голос Геннадия Ивановича Попова прозвучал особенно громко. — Замечаем, как меняются в бригаде люди, их взаимоотношение, подход к делу.

...Плотник Н. пришел на работу с похмелья. Хоть и было у него задание на день, никак не мог включиться в дело. В бригаде это не осталось не замеченным. Каждый гадал: что предпримет Фархутдинов.

Хамат Загиргумарович переживал, что так подводит его, но решение не стал принимать сам — вынес вопрос на обсуждение совета бригады.

И досталось выпивохе! За месяц поставили самый низкий коэффициент трудового участия. Заверили, что, если еще повторится похмелье, расстанутся без обсуждения.

Бригадир тогда отметил про себя: очень важно, что наказал нарушителя не он единолично, а бригада.

О перестройке коллектива говорят сегодня и цифры. С начала года бригада Х. Фархутдинова выполнила строительно - монтажных работ на сумму 890,7 тысячи рублей, а за такой же период прошлого года малыми бригадами плотников до укрупнения было выполнено работ на сумму 756 тыс. руб.

— Мне в бригаде работать нравится. — Продолжает А. В. Карюкин. — Да и другие, думаю, основательно закрепляются. Вот к примеру Саихат Салманов пришел к нам уже имея разряд, но посмотрел какая высокая квалификация у плотников, добровольно перешел на два месяца в ученики. Теперь идет вровень с мастерами.

Эксперимент в комплексной бригаде Х. Фархутдинова из СУОР продолжается. Скоро специалисты скажут о плюсах и минусах работы новым методом. Но плотники уверены: перестройка была необходима, она себя оправдала.

Л. РАДАЕВА,
наш. корр.

ПРОВЕРЕНО: БЕСХОЗЯЙСТВЕННОСТЬ

ПАКЛЯ В ОПАЛЕ

Нестарит незаменимым утеплителем на Руси в строительном деле была пакля. Не просто без нее восстановить теплый да ладный дом на радость людям.

Особенно важно это для строителей здесь, на севере. Но не будем рассуждать о достоинствах этого строительного материала. Речь пойдет о другом. Для ясности приведем выдержку из предписания строительной лаборатории объединения: «При проверке качества пакли, поступившей в УПТК до 1985 года установлено, что почти 16 тонн этого материала превращено в брак. Стоимость одной тонны пакли — 425 рублей».

Над способами хранения пакли в УПТК не ломают голову. Отвели ее место под открытым небом. Та, что ничем не была прикрыта, превратилась в труху. Сгнили и тюки пакли, еще не распакованные по прибытии.

Теперь УПТК испытывает острый дефицит строительный материал. И что у них неплохо получается. Хорошего качества пакля придерживается или подается только по особому распоряжению, а гнить, труха — всегда пожалуйста. Тут уж выбирать не приходится, безотказно срабатывает закон: «Берите что дают, а то и этого не получите!».

А как хранится здесь хорошая пакля? Правда, ее прикрыли рубероидом. Но такое укрытие не намного улучшило положение: рубероид рвется, пакля мокнет и гниет. Так что есть надежда: пока сбудут наконец всю сгнившую паклю, пригодная для производства тоже превратится в брак.

Э. КАРМАНОВА,
заместитель начальника стройлаборатории объединения.

ПАРТИЙНАЯ ЖИЗНЬ: ОТЧЕТЫ И ВЫБОРЫ

СЛАБО ВЛИЯНИЕ КОММУНИСТОВ

У коммунистов УПТК состоялось отчетно-выборное собрание С докладом выступила секретарь партийной организации управления Е. П. Проценко. Выступившие на собрании коммунисты стропальщик В. П. Анашкин, слесарь В. В. Казаков, заместитель начальника управления А. Ф. Ткач и другие высказали критические замечания о работе партгрганизации за отчетный период. Так, в управлении слабо налажена идеологическая работа. Коммунисты не влияют на важнейшие стороны деятельности коллектива: микроклимат, заботу о людях. Недостаточен их авторитет в решении производственных, социальных, бытовых проблем.

Критические замечания, высказанные в ходе обсуждения отчетного доклада, нашли отражение в принятом постановлении.

В работе отчетно-выборного собрания коммунистов УПТК участвовал первый секретарь ГК КПСС С. И. Денисов.

В. НИКОЛАЕВА.

В знаменательное время проходят ныне у коммунистов отчеты и выборы. Как и все трудящиеся Тюменской области мы находимся под впечатлением пребывания в нашем городе Генерального секретаря ЦК КПСС М. С. Горбачева. Не только у нас, коммунистов, у всех честных тружеников сегодня одна задача: конкретно на каждом рабочем месте добиваться максимальной отдачи в труде, в повышении эффективности производства.

Наша бригада И. С. Назарука — хозрасчетная. Не в последних числится в тресте. Но как нам далеко до уровня передовых, стахановских! А могли бы. И правильно ставится сегодня задача: на производстве, в том числе и на стройке, должен прописаться научно-технический прогресс. Под этим мы понимаем: обеспечение работников всеми необходимыми средствами механизации строгую экономию материалов, жесткую дисциплину труда. И скажем прямо, плохо у нас с претворением его в жизнь. Недостаточно в бригадах средств малой механизации, как известных уже, так и новых. Нормокомплекты приходят некомплектными. Почему это не беспокоит тех, кто отвечает за снабжение стройки средствами малой механизации?

Или вопрос о кирпиче. Как можно построить из кирпича, который поступает к нам, добротное здание, если 50 - 60 процентов его идет в брак? Об этом надо прямо спросить у наших поставщиков, рабочих Новосибирского завода.

Они ведь не только нас подводят, государству наносят урон.

Много у нас резервов внутренних. Скажем, организации социалистического соревнования. Принимаем обязательства, а как они выполняются, мы не знаем. Не приходят к нам на площадку комиссии по подведению итогов. Подсчитывают все в кабинетах, когда обнародуют результаты, когда нет. А ведь это тоже немаловажный, и пожалуй, один из главных стимулов в работе.

Плохо еще обустроены наши участки. Почти нет теплых, оборудованных бытовок; нет специальных сушилок для спецодежды.

Давайте решать сообща

нет суловых м не решается вопрос с доставкой горячей пищи — все еще обедаем - по старинке, «тормозками». Эти проблемы из года в год остаются. Давайте их решать.

В двенадцатой пятилетке нашему тресту предстоит выполнить еще более ответственные задачи. Обустройство Сибири продолжается. И как правильно сказал М. С. Горбачев на партийно - хозяйственном активе в г. Тюмени, мы, коммунисты-строители, должны расценивать это, как главное, ответственное поручение партии.

А. ВОИНОВ,
каменщик трест-площадки № 3.

ДЕНЬ ЗА ДНЕМ — ТРЕСТ-ПЛОЩАДКА № 1

Счастливой дороги!

Для строителей трест-площадки № 1 сентябрь ознаменован двумя событиями. Одно из них — введение в эксплуатацию автодороги № 5, которая пролегла от улицы Мира до конца седьмого микрорайона. Субподрядчик ССУ 5 Спецстроя поработал на этом объекте ударно, благодаря чему дорогу удалось сделать на месяц раньше срока.

Не менее важным событием явилась сдача напорного коллектора в двенадцатом микрорайоне, обеспечившего сброс канализационных стоков в основной магистральный коллектор. Строительство его также завершено досрочно, ведь в плане стоит ноябрь.

В эти дни начала свою работу государственная комиссия по приемке городских канализационных очистных сооружений. Их давно ждет город.

А. БЕРДОВА,
начальник производственного отдела.

Строит бригада Гаценко

С постоянным перевыполнением плановых заданий идет бригада монтажников И. П. Гаценко. Она возводит производственный корпус второй очереди ДСК. План восьми месяцев выполнен ею на 128 процентов.

Уже два года коллектив обходится без нарушителей общественного порядка и трудовой дисциплины. Это в большой степени определяется моральным климатом в коллективе.

Грамотный, умелый руководитель, до тонкостей знающий свое дело, Иван Никитович Гаценко относится к подопечным с большой требовательностью. Они, в свою очередь, платят бригадиру уважением. Так во взаимопонимании и взаимовыручке рождается успех.

С. КОПЫЛОВ,
мастер трест-площадки № 1.

В гости к осени

Поиски новых форм работы с коллективом — вот что характерно для общественных организаций первого треста. Доказательством этому явился проведенный недавно «Осенний бал».

В этот вечер красный уголок треста был украшен так, будто сама красавица - Осень пожаловала в гости: румяные яблоки, зрелые гроздья винограда, желтые и красные листья.

Инженер ПСГ Светлана Кекало и плотник-бетонщик Рафик Миносян открыли бал.

После нескольких танцев объявили конкурс на лучшее исполнение песен на осеннюю тему. Победители получили призы: чайные чашки, нарядные пакеты, подсвечники.

Потом было чаепитие.

В. ЗУБЧЕНКО,
начальник ПСГ.

Запишите меня в педотряд

С началом учебного года начал свою работу и комсомольский педотряд. В него вошли восемь человек. Он наметил большую программу действия. Это экскурсии, спортивные мероприятия, ленинские уроки, рейды, проверки трудных подростков. Некоторые из них уже выполнены. В День знаний, 1 сентября, например, был проведен субботник. Школьники с большим удовольствием поработали на строительных объектах.

Комсомольцы считают, что работа педотряда — это их вклад в осуществление школьной реформы.

С. КВИТКО,
секретарь комитета ВЛКСМ объединения.

В СВОБОДНОЕ ОТ РАБОТЫ ВРЕМЯ



Весело, задорно пляшут девчата — работники детских садов объединения.

КНИЖНАЯ ПОЛКА

ПОДБОРКА ДЛЯ СТРОИТЕЛЕЙ

Ускорение научно-технического прогресса, внедрение его достижений, передовых методов в организации труда, производства и управления — важнейшее требование нашего дня. Достижения науки, воплощенные в машинах, приборах, оборудовании, становятся надежными помощниками рабочих, инженеров, конструкторов, технологов.

Справочно - информационный фонд технической библиотеки объединения постоянно пополняется материалами о достижении науки и техники в области строительства.

Объединение заключило договоры с такими центрами, как Всесоюзный научно - исследовательский институт информации по строительству и архитектуре госкомитета СССР по делам строительства, отделение НТН проектно - технологического института - по совершенствованию организации, технологии и механизации строительства, экономики и АСУ Министерства строительства СССР, территориальный центр научно-технической информации в городе Тюмени и другими.

Самая эффективная форма информации Тюменского центра — тематические подборки. За первое полугодие этого года получены следующие: «Новые отделочные материалы в строительстве», «Эффективные материалы в строительстве», «Механизация штукатурных работ», «Малая механизация каменных работ», «Планирование, финансирование и экономика строительства», «Аттестация рабочих мест».

В подборках собраны информационные листки, описание изобретений, статьи из журналов, карточки калькодержателей. Ознакомиться со всем этим можно в технической библиотеке объединения.

Л. ЧЕСНОКОВА,
инженер технического отдела.

Редактор
Л. БОГОДЕЛОВА.

ВНИМАНИЮ ЧИТАТЕЛЕЙ!

15 октября заканчивается подписка на многотиражную газету производственного строительно-монтажного объединения Нижневартовскстрой

„НА УДАРНОЙ СТРОЙКЕ“

по вопросам подписки обращайтесь в городское агентство «Союзпечать», к общественным распространителям печати ваших подразделений.

Цена годовой подписки—52 коп.

Наш адрес: 628440, г. Нижневартовск, ул. Менделеева, 13, тел. 6-10-92, 2-02-71
Нижневартовская типография управления издательств, полиграфии и книжной торговли Тюменского облисполкома
Заказ 11561. объем 1/2 п. л. тир. 1800

ПРОЛЕТАРИИ ВСЕХ СТРАН, СОЕДИНЯЙТЕСЬ!

НА УДАРНОЙ СТРОЙКЕ

ОРГАН ПАРТКОМА, ПРОФКОМА, КОМИТЕТА ВЛКСМ, АДМИНИСТРАЦИИ ПРОИЗВОДСТВЕННОГО СТРОИТЕЛЬНО - МОНТАЖНОГО ОБЪЕДИНЕНИЯ НИЖНЕВАРТОВСКСТРОЙ

ВЫХОДИТ С НОЯБРЯ 1978 ГОДА — № 39 (358), СРЕДА 2 октября 1985 г. — Цена 1 коп.

ЗА ПАРТУ, СЛУШАТЕЛЬ!

ВЧЕРА В ШКОЛАХ ПОЛИТИЧЕСКОГО ОБРАЗОВАНИЯ ТРУДЯЩИХСЯ НАЧАЛСЯ НОВЫЙ УЧЕБНЫЙ ГОД

Оживленно, празднично было вчера в красных уголках подразделений объединения. На первое занятие в новом учебном году собрались слушатели всех школ политического обучения. Красочные лозунги, плакаты, диаграммы, графики развешаны в учебных аудиториях.

С обсуждения конкретных, актуальнейших вопросов сегодняшнего дня начался для слушателей этот учебный год. «Все возможности и резервы на успешное выполнение плана 1985 года и социалистических обязательств, достойную встречу XXVII съезда КПСС» — такую тему записали в своих конспектах слушатели. Близка и понятна тема каждому. Поэтому и разговор идет деловой, конкретный. Уверенно держатся рабочие передовых бригад В. С. Кутякова из Стройтранса, В. Д. Архипова с домостроительного комбината, В. Х. Сафарова с завода строительных материалов и другие. Пятилетнее задание многие из них завершили или близки к этому. Есть с чем выступить и слушателям бригад М. М. Долганиной, С. В. Моргачева, З. М. Гималетдиновой, Н. М. Довбыша. Навстречу XXVII съезду КПСС они взяли повышенные социалистические обязательства и сейчас делают все, чтобы обещание свое выполнить.

Почти восемь тысяч рабочих, служащих, инженерно - технических работников объединения строителей будет охвачено всеми формами обучения.

В аппарате объединения начнет работать школа научного коммунизма по курсу «Вопросы идеологической борьбы на мировой арене». Изучать программу слушатели будут под руководством опытного, грамотного, авторитетного пропагандиста Б. М. Ровинского.

При парткоме объединения продолжит работу школа молодых коммунистов. Руководить ею поручено секретарю парткома И. Г. Кашлеву. Молодые коммунисты — А. Т. Борисов, И. Ш. Ганеев, Г. А. Хоботов, О. Г. Горенниских, Б. И. Павлишин, В. А. Афанасьева — всего 30 человек продолжат углубленное изучение Программы и Устава партии.

Секретари партийных организаций, руководители предприятий, идеологический актив получат высшее политическое образование в университете марксизма - ленинизма при Тюменском обкоме КПСС.

Заместители секретарей партийных организаций, руководители групп политинформаторов и руководители агитколлективов пройдут идейную закалку в школах идеологического актива при парткоме объединения.

Вести работу среди слушателей школ партийного обучения поручено коммунистам, отлично владеющим пропагандистским мастерством: В. П. Железцову, В. П. Максименко, В. В. Растягину, Л. М. Березовскому и другим.

Комсомольцы и молодые рабочие продолжат изучение курсов «Социалистический образ жизни и молодежь», «Идеологическая борьба и молодежь», «Основы коммунистической морали», «Развитие социалистического соревнования, воспитание коммунистического отношения к труду». Надо отметить, что как и в прошлые годы, за комсомольскими школами партийные организации закрепили лучших пропагандистов, способных повести с молодежью откровенный, доверительный разговор. Это А. Ф. Каналин, директор ЗСМ, Г. П. Кобызкая, заместитель начальника УПТК, А. А. Микула, главный инженер трест - площадки № 1 и многие другие.

Изучением курсов «Развитие хозяйственного механизма в строительстве», «Научно - технический прогресс и эффективность производства» займутся в этом учебном году слушатели школ конкретной экономики.

В бригадах, на потоках, участках будут работать 109 школ коммунистического труда. Пропагандисты Г. П. Нагодкина, Б. Г. Денисов, Л. С. Подъяблонская, Н. Ф. Гребенщина, Ю. Н. Мастипов обсудят на занятиях проблемы экономии и бережливости, научно - технического прогресса в строительном производстве, новые прогрессивные формы организации труда.

Особенным будет этот учебный год. Уже сегодня мы готовимся к достойной встрече XXVII съезда партии. Поэтому те школы, которые не завершили изучение своих курсов в прошлом году, продолжат изучать их в этом. Кто курсы завершил, будут более подробно знакомиться с материалами апрельского пленума ЦК КПСС (1985 года), июньского совещания в ЦК КПСС по ускорению научно - технического прогресса, с проектами документов, которые предстоит обсудить на съезде. Уже в феврале школы должны завершить работу по плану учебных курсов.

До конца года нам предстоит подробно, предметно изучить материалы партийного съезда. Нам надо добиться, чтобы после семинаров, практических занятий наши слушатели заряжались энергией творчества, непримиримостью к беспорядкам, стремлением сделать больше и лучше.

В. БОРЩЕНЮК,
заведующая кабинетом партийного образования объединения.

В ПАРТКОМЕ

Состоялось очередное заседание партийного комитета объединения. Рассмотрены вопросы:

О выполнении постановления парткома от 6 мая 1985 года «Об уплате членских взносов и состоянии учета членов КПСС в партийных организациях объединения Нижневартовскстрой».

О работе партийных организаций по приему в члены КПСС.

Рассмотрены и утверждены мероприятия по подготовке и проведению партийной отчетно-выборной конференции объединения. Утвержден срок проведения конференции — 19 октября 1985 года.

Также утверждены мероприятия по подготовке празднования 68-й годовщины Великого Октября, план работы парткома на четвертый квартал.

Молодые рабочие объединения Стройтранс В. П. Голованов, В. В. Аблицов, А. Х. Аскаров были приняты кандидатами в члены КПСС. Инженер техотдела объединения Е. Н. Шарохина принята в члены КПСС.

НА ПРЕДСЪЕЗДОВСКОЙ ВАХТЕ

Пятилетку — по-стахановски

«Генеральный бригадир» — так называют на домостроительном комбинате М. М. Долганину. И действительно самая первая бригада здесь, которая начала работать по бригадному подряду, у Марии Михайловны. Было это в 1979 году.

Сейчас отделочницы Долганиной — это лучший комсомольско - молодежный коллектив не только в объединении, но и в области. Недавно обком ВЛКСМ присвоил девятнадцати коллективам почетное звание «Коллектив имени 50-летия стахановского движения». Среди молодых стахановцев и штукатуры-маляры М. М. Долганиной.

В строительство четырех жилых домов, которые сданы в этом году, вложена большая доля труда девчат комсомольско - молодежной. Опытный мастер Мария Михайловна — внимательный, по-матерински заботливый наставник молодежи. В последнем году 11-й пятилетки штукатуры - маляры постоянно занимают призовые места в социалистическом соревновании комбината.

Сейчас стахановцы близки к завершению пятилетки. По предварительным подсчетам это произойдет в начале октября.

Г. НАГОДКИНА,
начальник ОТиЗ ДСК.

Время, вперед!

Уже в который раз комиссия по подведению итогов социалистического соревнования трест-площадки Строймеханизация решает: присудить переходящее Красное Знамя участку № 2. Видимо, будет таким же ее решение и на этот раз.

У механизаторов участка — широкий фронт работ: строительство школ, детских садов, жилых домов, погрузо-разгрузочные работы на тупике УПТК. Словом, успевай только разворачиваться! И машинисты с этим справляются. В этом году они так стремились опередить время, что с годовой программой справились за девять месяцев, перевыполнив на 254 тысячи задание.

По календарю нового, 1986 года трудятся сегодня машинисты кранов М. П. Киссель, М. Д. Шрамков, В. Н. Прялин, М. А. Ярославцев.

В сентябре они рапортовали о досрочном завершении задания года и пятилетки.

Л. ПОДЪЯБЛОНСКАЯ,
начальник ОТиЗ Строймеханизации.

С техникой на „ты“

Штукатуры-маляры из бригады Валентины Афанасьевны Чистяковой работают на отделке жилого дома № 17 в Радужном. Это лучшая бригада СМУ-4 второго треста. По плану за 9 месяцев девчата должны были выполнить отделочных работ на сумму 13180 тысяч рублей, а фактически показатель их труда — 13600 тысяч рублей.

Отделочники Валентины Афанасьевны дружат с техникой. Все штукатурные работы мастера выполняют затирочными машинами. Поэтому и производительность труда в бригаде высока — 118 процентов. На днях государственная комиссия поставит оценку строителям на доме № 17.

Е. ДУДКО,
начальник ОТиЗ треста № 2.

СЛОВО БРИГАДИРУ

ЭТОТ КОВАРНЫЙ КУБОМЕТР

Взволновали меня слова Михаила Сергеевича Горбачева, прозвучавшие на совещании партийно-хозяйственного актива области. Говоря о бесхозяйственности, Михаил Сергеевич акцентировал на том, что, пожалуй, хуже всего обстоит дело с использованием леса. «Из кубометра заготовляемой древесины в Сибири производится конечной продукции вдвое меньше, чем по стране в целом», — сказал он.

Для того, чтобы привезенное бревно превратилось в столярное изделие, ему предстоит пройти множество операций: в общей сложности около двадцати. И на каждой из них, если относиться к делу спустя рукава, можно постоянно терять. А терять нам невыгодно — мы же бригада хозрасчетная, подрядная. Поэтому стараемся, чтобы в отходы уходило как можно меньше материала.

Доски, которые не отличаются высоким качеством, пускаем на штапики. Совсем плохие — идут на ограждения и другие нужды.

Но все-таки резервы далеко не исчерпаны. Обрези, опилки можно не выбрасывать. Много лет говорим о налаживании производства древесно-стружечной плиты. Для этого нужен специальный пресс. Но нет его. В городе несколько пилорамных цехов, отходы которых идут на свалку, в то время как в работе используем привезенную ДСП, кстати сказать, очень плохого качества. Везем за сотни километров для того лишь, что бы выбросить.

Мешают постоянные перебои с поставкой леса. Два квартала текущего года по этой причине ДОЦ не мог выполнить план. Неладно вышло с поставкой «столярки» на школу № 38 в пятнадцатом микрорайоне, объект, который объединение обязалось сдать досрочно. А что из этого получилось? «Столярку» для нее поручили изготовлять нефтяникам, а ведь могли бы сделать мы, как это и мыслилось первоначально. Но лес вовремя не поступил, пришлось от заказа отказаться.

Последнее, о чем хотелось бы сказать — это качество леса. В прошлом году цех получил чуть ли не 15 тысяч кубометров гнилой осины. Особенно много претензий к лесу, поступающему из Ханты-Мансийска, Тобольска. Вот и сейчас стоит баржа. Почти весь материал в ней второго и третьего сорта. Не удивительно, что у строителей к нам много претензий. Но из плохого хорошее не сделаешь. Я не говорю о том, что если лес гнилой, то и и отходы его идет гораздо больше. Значит, для того, чтобы решить проблему безотходного производства, надо перестраивать свою работу всем: поставщикам, руководителям цеха и нам, тем, кто стоит у станка.

В. ФЕДОРОВ,
бригадир столяров-станочников деревообрабатывающего цеха завода стройматериалов.

Кто, если не мы?

Начинается стройка — начинай идеологическую работу среди людей. Так считает коммунист трест-площадки Жилстрой, плотник-бетонщик участка № 4 В. А. В[illegible]. Он вместе со своими товарищами строит в городе Мегионе детский сад № 22. К сожалению, здесь, на участке, авторитет коммунистов невысок. Их не беспокоят факты разбазаривания материалов, нарушения дисциплины. Ни они сами, никто другой не ведет воспитательной идеологической работы среди людей. Почему коммунисты остаются в стороне? Этот вопрос звучал в выступлениях всех, кто брал слово на отчетно-выборном собрании треста Жилстрой. С конкретными, деловыми предложениями выступили плотник-бетонщик Н. В. Дедищев, слесарь ОГМ Л. Н. Манахов, электрик отдела главного энергетика Н. Н. Кущак. Мнение их однозначно: повысить ответственность коммунистов, усилить спрос за порученное дело.

Воспитай в себе бойца

Выросла в этот отчетный период партийная организация объединения Стройтранс. Приняты в члены КПСС передовики, молодые водители Б. Н. Павлинин, А. Б. Бахтиеров, кандидатами в члены КПСС — Н. Н. Артамонов, А. А. Михуля.

В этом году они участвовали в отчетно-выборном партийном собрании объединения. Откровенный, деловой разговор состоялся у коммунистов.

Так, аккумуляторщик РММ А. Б. Слободчиков говорил о неудовлетворительном состоянии дорог, что является причиной частых поломок техники. Н. А. Полин, водитель автобазы № 5 отметил, что плохо еще ведется контроль за дисциплиной труда, экономией рабочего времени. Н. А. Пушкарев, мастер РММ автобазы № 7, А. А. Комбаров, бригадир водителей, А. А. Савчук, электросварщик автобазы № 9 и другие рассказали о выполнении партийных, общественных поручений.

Все выступления были важными, на злобу дня. Это отметили молодые коммунисты. Требовательность, ответственность, непримиримость — эти качества предстоит им воспитать в себе.

Взыскательней, строже

Уважительно говорят о членах партийного бюро из ДСК. Не однажды за этот отчетный период выборный орган домостроителей доказывал свою принципиальную, твердую позицию: в борьбе с нарушителями трудовой дисциплины, в благоустройстве подшефного тринадцатого микрорайона и многих других вопросах. Но, как отмечали коммунисты на отчетно-выборном собрании, членам бюро надо усиливать работу. Взыскательнее и строже спрашивать с администрации комбината за ход строительного производства, вести непримиримую борьбу с бесхозяйственностью, пьянством, равнодушием. Об этом говорили слесарь Н. Н. Мялкин, бригадир монтажников М. Н. Колесников, слесарь Б. Ф. Грачев, бригадир формовщиков М. П. Акулов, фрезеровщик РММ С. М. Червинский, секретарь комитета ВЛКСМ комбината О. Суркова.

В плену благодушия

Сложное время переживает сегодня коллектив специализированного управления отделочных работ. Из отстающих — каким оно было на протяжении нескольких последних лет — управление настойчиво укрепляется в группе стабильно работающих. Три квартала этого года оно успешно справляется с производственным заданием. Какую роль в перестройке психологии, трудового настроя коллектива играет партийная организация? На этот вопрос хотелось получить ответ, отправляясь к отделочникам на отчетно-выборное собрание.

ПЕРЕД началом собрания иду в пятнадцатый, шестнадцатый микрорайоны, на сдаточные объекты, встречаюсь с отделочницами.

Людмила Павловна Сорокина, начальник участка, член КПСС, собираясь на собрание, отдает последние распоряжения подчиненным. Через два дня на детском садике № 32 в 16 микрорайоне будет рабочая комиссия. Поэтому и внутри здания и снаружи все кипит. Торопятся отделочники, спешат смежники.

— Есть у меня мечта. Без штурмовщины, без переделок, с чувством, с любовью подготовить к сдаче объект. Сказать откровенно, не помню, когда это было в последний раз. Надо искать, видимо, более рациональные пути совместной работы субподрядчиков на объекте. Почему это стало правилом: скорость, скорость, скорость?! А когда добиваться качества? Ясно, что вопрос этот непростой. Но в нем суть нашей работы. Есть тут над чем подумать нам, коммунистам.

— Людмила Павловна, выступать сегодня будете?

— Вряд ли. Я специально не готовилась.

Плиточницы А. В. Николаева, Г. Н. Мамаева, О. Н. Токарева, Е. Н. Дубровская работают тоже на сдаточном объекте этого года, детском саду № 34 в пятнадцатом микрорайоне. Все они беспартийные. Но им небезынтересно, каким будет собрание у коммунистов.

— Хорошо, если бы партийная организация управления помогла нам, женщинам, в бытовых вопросах. Целый день на стройке — на очереди в магазинах, больницах не остается времени. Да и с горячим питанием, как ни тяни, надо что-то придумывать. Ведь пробовали организовать вагон-столовую вблизи строящихся объектов в седьмом микрорайоне — получалось. Почему оставили это дело?

— Плохо, когда коммунисты забывают об ответственности, — говорят Г. М. Буряк, Л. В. Рафикова, Р. Н. Соломенко, С. А. Бельцких из бригады Г. Н. Журавлевой.

— Хотим сказать о своем бригадире. В этом году Галину Петровну приняли в члены КПСС. Но от этого ничего у нас не изменилось. Был бригадир грубым, несдержанным, таким и остался...

К НАЗНАЧЕННОМУ часу не прибыли только коммунисты, работающие на объектах Мегиона.

Собрание началось с отчета секретаря партийной организации Н. Н. Макаровой. В нем перечислялись трудовые успехи, участие в этом коммунистов, говорилось о руководстве общественными организациями, о недостаточной активности членов бюро... Словом, упрекнуть Надежду Петровну в недобросовестности было трудно. Все, что предусматривала «памятка» для написания доклада, в ее отчете присутствовало. Форма была соблюдена с аккуратнейшей точностью. А вот содержание оставляло желать лучшего. В этой связи уместно было бы вспомнить призыв апрельского (1985 года) Пленума ЦК КПСС — провести отчеты и выборы без фальшивой идеализации, с большевистской откровенностью, взыскательностью, на уровне новых задач. Слушая доклад Н. Н. Макаровой, а позже других членов парторганизации, думалось, что ни слова призыва, ни их смысл до коммунистов СУОР, к сожалению, не дошли. Многословие, благодушие, спешка — других определений для отчета подобрать трудно.

Вот, к примеру, секретарь говорит о том, что на объектах СУОР плохо с оформлением наглядной агитации. Но дальше этого тезиса дело не идет. Остается неясным, кто повинен в отсутствии на строительных площадках мобилизующих лозунгов, экранов соревнования...

Или в докладе поднимается животрепещущая проблема — механизация производства. Управление обеспечено всеми необходимыми механизмами, чтобы облегчить труд женщин, сделать его производительнее. Но не торопятся штукатуры-маляры брать в союзники технику. Доля ручного труда у них составляет 13—19 процентов. Тут бы и остановиться партийному секретарю, назвать причины сложившейся ситуации... Но вместо этого следует перечень лучших рационализаторов.

Также вскользь, мимоходом говорится о том, что управление не справляется с социалистическими обязательствами по экономии строительных материалов, никак не начнет аттестацию рабочих мест...

А может не стоило так распыляться? И пусть, отступив от укоренившегося шаблона, все-таки попытаться ответить на самые больные вопросы коллектива, честно, без оглядки, назвать причины неудач?

ТАКОГО же настроя были и выступления. Один за другим брали слово «записавшиеся» коммунисты, каждый говорил о своем, будто не было ни доклада, ни выступавших ранее. Общими словами о влиянии коммунистов в своей бригаде говорил плотник Р. Д. [illegible]. Начальник участка Ю. М. Чапа торопился высказаться о перебоях в комплектации, снабжении. Вполне вписались в такое обсуждение доклада и отчеты о проделанной работе членов бюро Н. Н. Руденко (председатель группы народного контроля) и Н. Г. Иванов (ответственный за идеологическую работу). Остается только удивляться, что не утруждая себя выполнением общественного поручения в течение всего года, коммунисты (руководители!) без стеснения поднимались теперь на трибуну и заявляли «Работы никакой не проводилось!». Каким же авторитетом должны они пользоваться у себя на участках, в бригадах, если все видят их отношение к выполнению партийного долга?

И, наверное, так уныло, скучно и закончилось бы собрание, не наруши его сценарий Л. П. Сорокина. Не утерпела Людмила Павловна!

— Зачем сами себя обманываем? Плохо работали весь год. Не надежная мы поддержка руководству. Не видно нас в коллективе...

Напрасны были предположения отделочниц, что коммунисты возьмутся за наболевшие проблемы, по крайней мере, попытаются решить их сообща. Эти проблемы, конечно, прозвучали на собрании, но подойти к их анализу принципиально, зрело коммунисты не смогли.

В оценке работы партийного бюро в отчетный период коммунисты высказались единогласно: признать удовлетворительной!

Что ж, может еще вчера такое отношение к делу, партийному долгу можно было считать и удовлетворительным. Только не теперь. Это нужно понять коммунистам СУОР.

Л. НИКОЛАЕВА.

ПРОДОВОЛЬСТВЕННАЯ ПРОГРАММА — ЗАБОТА ОБЩАЯ

ОСЕНЬ — ПОРА СБОРА УРОЖАЯ. КАКОЙ ОН НЫНЧЕ У ОГОРОДНИКОВ? ОБ ЭТОМ СЕГОДНЯ ВЕДУТ РАЗГОВОР НАШИ ЧИТАТЕЛИ.

ПОСАДИЛИ ЯБЛОНЬКУ

Наше управление сажает картошку и овощи четвертый сезон. В этом году впервые полностью освоили отведенные нам 2,5 гектара.

Начинали как все — с раскорчевки, пахоты. Работы было, конечно, невпроворот. Многие, помнится, не верили в эту затею. А теперь... Жизнь показала, что и сибирская земля может быть щедрой, если приложить к ней руки. Выращивать можно практически все: морковь, свеклу, укроп, петрушку, редиску, я уже не говорю о картошке — она уродилась нынче на славу.

Оператор машбюро Н. Н. Киселева посадила всего три ведра, а собрала — двадцать пять. И это — не самый высокий урожай. А такие помидоры вырастила на своем участке председатель совета огородников, начальник объединенного участка УПТК Н. Ф. Гребенкина! Хорошо принимаются ягодные кусты — смородины, малины, облепихи. Посадили яблоню — посмотрим, что получится.

Но есть у огородников и свои проблемы. Например, как добираться до своих участков, если в ту сторону ходит лишь одна, всегда донельзя переполненная «семерка»? С детьми в такой автобус не сядешь. Из-за этого лишний раз не возьмешь их с собой. А ведь это важно — дать ребенку в руки лопату, открыть ему мир природы, возможность познать радость труда.

Не все в порядке у нас и с семенами. И не потому, что их нет, а главным образом из-за того, что негде хранить. Овощехранилище — проблема номер один. Вот почему прошедшее недавно отчетно-выборное партийное собрание вынесло решение разработать мероприятия социально-экономического развития УПТК, в которых будут предусмотрены и заботы огородников.

Е. ПРОЦЕНКО,
мастер УПТК,
секретарь партийной организации.

ЩЕДРА СИБИРСКАЯ ЗЕМЛЯ

У нас, в Стройтрансе, два садово-огородных кооператива: «Транспортник 1» и «Транспортник 2». У каждого — по десять гектаров земли. Всеми делами в них ведают правления. Председатель первого кооператива — водитель пятой автобазы П. П. Голованов, второго — аккумуляторщик седьмой автобазы В. В. Баженов. Это увлеченные, трудолюбивые люди, способные передать свою любовь к земледелию другим.

В этом году 195 наших огородников собрали 78 тонн картофеля и 3.900 тонн овощей: моркови, свеклы, редьки... На долю каждой семьи члена кооператива выпало в среднем по сорок ведер. На зиму они себя обеспечили.

Желающих вступить в кооперативы много. Будем продолжать обеспечивать трудящихся участками — ведь земли второго кооператива освоены пока лишь наполовину.

До десятого октября в седьмой автобазе будет оборудовано картофелехранилище. Также намечено в кратчайшие сроки построить дорогу длиной 150—200 метров к участкам второго кооператива.

А. ЮДИН,
председатель профкома объединения Стройтранс.

ОБЪЯВЛЕНИЕ

В профкоме объединения имеются санаторно-курортные путевки:

курорт «Трускавец» (заболевания почек и мочевыводящих путей) с 6 по 20 октября;

курорт «Нальчик» (заболевания костно-мышечной системы) с 12 октября по 4 ноября;

курорт «Набеглави» (заболевания обмена веществ) с 4 октября по 28 ноября.

А также туристические:

по Восточному Крыму с 28 октября по 16 ноября;

по Украине и Молдавии с 17 октября по 5 ноября.

Редактор
Л. БОГОДЕЛОВА.

Наш адрес: 626440, г. Нижневартовск, ул. Менделеева, 13, тел. 8-10-92, 2-02-71
Нижневартовская типография управления издательств, полиграфии и книжной торговли Тюменского облисполкома Заказ 11970. объем 1/2 п. л.. тир. 1800

ПРОЛЕТАРИИ ВСЕХ СТРАН, СОЕДИНЯЙТЕСЬ!

На ударной стройке

ОРГАН ПАРТКОМА, ПРОФКОМА, КОМИТЕТА ВЛКСМ, АДМИНИСТРАЦИИ ПРОИЗВОДСТВЕННОГО СТРОИТЕЛЬНО - МОНТАЖНОГО ОБЪЕДИНЕНИЯ НИЖНЕВАРТОВСКСТРОЙ

ВЫХОДИТ С НОЯБРЯ 1978 ГОДА — № 40 (359). СРЕДА 9 октября 1985 г. — Цена 1 коп.

НАВСТРЕЧУ XXVII СЪЕЗДУ КПСС

ИНИЦИАТИВНО, УДАРНО!

СОЦИАЛИСТИЧЕСКИЕ ОБЯЗАТЕЛЬСТВА КОЛЛЕКТИВА НИЖНЕВАРТОВСКСТРОЙ ПО УСКОРЕНИЮ НАУЧНО-ТЕХНИЧЕСКОГО ПРОГРЕССА, ПОВЫШЕНИЮ ЭФФЕКТИВНОСТИ ПРОИЗВОДСТВА, КАЧЕСТВА СТРОИТЕЛЬСТВА И ВЫПУСКАЕМОЙ ПРОДУКЦИИ В XII ПЯТИЛЕТКЕ.

Рабочие, инженерно-технические работники и служащие объединения с большим воодушевлением восприняли решения апрельского (1985 г.) пленума ЦК КПСС, материалы совещания в ЦК КПСС по вопросам научно-технического прогресса, выступление Генерального секретаря ЦК КПСС М. С. Горбачева на совещании партийно-хозяйственного актива в городе Тюмени. Выражая единодушную поддержку курсу партии по ускорению перевода экономии на интенсивный путь развития, трудящиеся объединения принимают следующие обязательства:

За счет максимального использования имеющихся резервов, реконструкции и развития собственной производственной базы домостроения добиться увеличения производственной мощности домостроительного комбината за пятилетку в 2,6 раза.

За счет внедрения достижений науки и техники, передового производственного опыта, улучшения расходования и хранения материалов и конструкций, обеспечить:

— снижение себестоимости СМР на 0,5 процента сверх планового задания ежегодно;

— повышение производительности труда в 1990 году к уровню 1985 года на 23 процента;

— снижение материалоемкости на 0,2 процента от годовой потребности в материалах.

В результате проведения технических мероприятий, аттестации и рационализации рабочих мест, а также развития бригадных форм организации труда высвободить не менее 120 человек.

За счет выполнения организационно-технических мероприятий по реконструкции существующих мощностей предприятий стройиндустрии и ввода в эксплуатацию второй очереди ДСК и завода КПД обеспечить:

— повышение индустриализации строительства при сооружении объектов жилья и соцкультбыта;

— улучшение застройки городов и поселков за счет разнообразных проектных решений применяемых серий, для чего начать выпуск 9-этажных блок-секций в 1986 году, 5-этажных малосемейных общежитий в 1987 году.

Получить экономический эффект от внедрения новых видов материалов, техники, конструкции, рационализаторских предложений не менее 4 млн. рублей.

Обеспечить качество сдаваемых в эксплуатацию объектов с оценкой «хорошо» и «отлично» не менее 85 процентов.

Для повышения эффективности работы, творческой активности трудящихся обеспечить внедрение трудовых паспортов во всех бригадах и личных творческих планов для всех инженерно-технических работников.

В целях повышения качества и эффективности управления строительным производством завершить совершенствование структуры до 1988 года.

Реализуя социальную программу развития коллектива построить:

— собственное жилье — не менее 100 тыс. кв. м.

— детские сады — на 840 мест (1986 — 1990 гг.)

— медсанчасть — на 100 посещений в г. Нижневартовске (1988 г.)

— клуб — на 300 мест в г. Радужном (1986 г.)

— клуб — на 150 мест в пос. Покачевский (1986 г.)

— пионерский лагерь в г. Евпатории на 400 мест с использованием в осенне-зимний период, как пансионат с лечением для взрослых на 280 мест.

Довести количество индивидуальных огородов до 3060, с организацией строительства помещений для хранения урожая.

Встав на трудовую вахту в честь XXVII съезда КПСС, мы призываем всех строителей города Нижневартовска и района ознаменовать 1986 год, стартовый год предстоящей пятилетки, ударным трудом, заложить надежную основу для безусловного выполнения заданий XII пятилетки.

Социалистические обязательства приняты на собрании партийно-хозяйственного актива объединения 14 сентября 1985 года.

Лидеры 12-ой декады

Подведены итоги очередной двенадцатой декады социалистического соревнования «XXVII съезду КПСС — 27 ударных декад!» Лидером в тресте Нижневартовскспецстрой стала бригада трубоукладчиков А. З. Картышева. За прошедшую декаду ими уложено 380 погонных метров труб, при плане 336, что составило 113 процентов выполнения. Дневная выработка на одного рабочего — 5,9 погонных метра при плановой — 3,5. Процент выполнения составил 168.

Бригада стропальщиков М. З. Резника железнодорожного участка по-ударному трудилась в прошедшую десятидневку. Ею переработано 21,3 тысячи тонн грузов. Выработка на одного рабочего в день составила 50,7 тонны.

Высокую производительность труда показала и бригада монтажников В. А. Кирюхина с ДСК, которая работает на монтаже дома № 55 в поселке Покачевском. За десять дней объем СМР выполнен на 191 процента. Смонтировано 465 кубометров железобетонных конструкций, против 240 плановых. Каждый член бригады в день выработал 3,8 кубометра.

На заводе строительных материалов бригадой сварщиков арматурщиков Р. Ф. Сафарова выпущено товарной продукции на 19,3 тысячи рублей. План по номенклатуре ею выполнен на 182,9 процента.

Бригада № 25 П. А. Толмежникова из Стройтранса за прошедшую декаду выполнила объем перевозок на 121,7 процента. Перевезено 20,2 тысячи тонн грузов при плане 16,6. При высокой производительности труда — 137,8 процента, коэффициент выхода автомобилей на линию составил 105,1.

Флаг трудовой славы поднят в честь коллективов победителей: ДСК, трест-площадки № 1, Жилстрой, треста Спецстрой, объединения Стройтранс.

И. БУРДУКОВА,
инженер ОТиЗ объединения.

— 7 ОКТЯБРЯ — ДЕНЬ КОНСТИТУЦИИ

Ключи от новых квартир

Праздничная «Молния» появилась в эти дни на третьем потоке ДСК. У монтажников, отделочников комбината новая трудовая победа: с оценкой «хорошо» предъявлены государственной комиссии жилые дома № 1 и № 10 в шестнадцатом микрорайоне.

Хороший подарок получили накануне Дня конституции работники строящейся ГРЭС.

Станут счастливыми новоселами и 210 семей из подразделений нашего объединения. На днях им вручат ключи от новых квартир жилого дома № 10.

Хочется верить, что добрым словом вспомнят новоселы монтажников Л. Н. Гаврилова, отделочниц М. М. Долгавиной, В. Ф. Архиповой, Л. Б. Исеевой, плотников С. А. Мартича, И. Н. Фиткаленко — всех, кто готовил горожанам праздник.

Первый, покачевский

Решением районного исполнительного комитета принят в эксплуатацию первый жилой дом № 52 в поселке Покачевском. Мы с гордостью можем сказать: это большой успех! В сложных условиях отдаленной стройки ритмично, слаженно трудилась передовая комсомольско-молодежная бригада монтажников В. Д. Архипова, вели отделку новые, недавно организованные бригады М. Г. Обрусняк, В. А. Луценко, приезжали на помощь покачевцам звенья Е. Н. Крыловецкой, М. В. Волковой. Умело направляли работу на доме прорабы В. Ю. Борисов и Л. В. Коломиец.

Все они могут записать себе и зачетку: первый дом в Покачах — «хорошо».

А рядом, на доме № 55, монтажники заканчивают последний пятый этаж. На днях сюда придут отделочники.

На третьем доме № 53 полным ходом развернулись работы на цокольном основании.

Г. НАГОДКИНА,
начальник ОТиЗ домостроительного комбината.

ПЛАН—ЗАКОН! — СЕНТЯБРЬ

Есть 2 миллиона!

Подразделения	План	Факт.	Проц. вып.	Рост к отч. соотв. пер. 1984
Генподряд	43230	43795	101	117
Трест-площадка НВЖС	9982	10222	102	86
Трест-площадка № 1	5000	6162	123	85
Трест № 2	10900	10435	96	108
Трест-площадка № 3	10123	10234	101	163
ЖКК	80	313	4 р.	176
СМУ-2	7145	6129	90	3 р.
Собственные силы	24830	28873	109	116
Трест-площадка НВЖС	1250	1471	118	110
Трест НВСС	6300	6973	111	116
Трест - площадка № 1	1200	1348	112	114
Трест № 2	4620	5186	112	93
Трест-площадка № 3	1550	1581	102	96
Трест-площадка СТМ	1280	1484	116	129
ДСК	6450	6645	101	152
ЖКК	80	119	149	91
СУОР	1000	1028	103	115
СМУ-2	900	1038	115	125

Закончился третий квартал завершающего года пятилетки. С какими показателями мы выходим на финиш года?

Объединение успешно справилось с заданием по генподряду за девять месяцев. В целом оно перевыполнено на 1,5 миллиона рублей. Но результат мог быть лучше, если бы не было отставания у второго треста. Невыполнение по объектам Радужного составило 2 миллиона рублей.

Перевыполнен план по собственным силам. «Плюс» равен 4 миллионам рублей.

Как и планировалось, сдан в эксплуатацию детский сад № 32 (16 микрорайон). Также выполнено задание по вводу школ. Сданы они в Нижневартовске и Радужном.

Мы справились с вводом жилья, запланированным на третий квартал. Сданы в эксплуатацию с оценкой «хорошо» в Нижневартовске дом № 1 (прибрежная зона), дом № 1 (16 микрорайон), дом № 10 (16 микрорайон), дом № 3 (15 микрорайон). В Мегионе дом № 1 для геологов.

Не совсем благополучна картина сдачи в Радужном. Из четырех домов плана III квартала — сдано три.

С оценкой «хорошо» сдали в поселке Покачевском дом № 52 наши домостроители.

Всего за 3 квартала сдано 216466 квадратных метров жилья при плане 201211. В этом квартале мы достигли высокого рубежа — сдано в эксплуатацию с 1971 года 2 миллиона 45 тысяч квадратных метров благоустроенной жилой площади. Уточним, за 9 и 10 пятилетки строители сдали в эксплуатацию 970,2 тысячи квадратных метров жилья, а за 4 года и 9 м. одиннадцатой — 1074,8.

М. ДЕНИСОВА,
зам. начальника планово-экономического отдела объединения.

СООБЩЕНИЯ В НОМЕР

С ДНЕМ РОЖДЕНИЯ!

Первого октября приказом по объединению образовано новое производственное подразделение — строительно-монтажный трест № 4 в п. Покачах.

В его структуре строительно-монтажные управления № 4, 5, 6, жилищно-эксплуатационный участок. Также в Покачевском создана автобаза № 8.

Управляющим трестом утвержден П. Д. [illegible].

НА СЛУЖБУ —РЕЗЕРВЫ

В управлении производственно-технологической комплектации прошло открытое партийное собрание по обсуждению выступления Генерального секретаря ЦК КПСС М. С. Горбачева на партийно-хозяйственном активе в г. Тюмени. На собрании выступили В. Н. [illegible], бригадир слесарей В. И. Ананьин, стропальщик В. В. [illegible], начальник управления. Они говорили о необходимости улучшения складирования и сохранности строительных материалов, о дальнейшей механизации погрузо-разгрузочных работ, о повышении инициативы рационализаторов.

Собрание обсудило и приняло дополнительные социалистические обязательства по развитию научно-технического прогресса в УПТК на 12 пятилетку.

И ТВОЕ УЧАСТИЕ

Прошла отчетно-выборная профсоюзная конференция в ССУ-5 треста Нижневартовскспецстрой.

Обсуждение работы профкома получилось конкретным и деловым.

Рабочий РММ П. А. Лименко говорил о сложностях работы ремонтных мастерских. Рабочие считают, что прикрепление к управлению «Сельхозтехника» поможет справиться с вопросами комплектации запчастями. Значит планово-предупредительный ремонт механизмов будет более качественным.

Н. П. Горбатов, дорожный рабочий, остановился на проблемах внедрения бригадного подряда.

О малой действенности социалистического соревнования, его гласности говорил бригадир дорожных рабочих П. П. Саночкин.

Равнодушных на конференции не было. Каждый оценивал не только работу профкома, но и свое конкретное участие в жизни коллектива.

СТРОИМ КИНОТЕАТР

КОЛЛЕКТИВ ТРЕСТ-ПЛОЩАДКИ № 3 ОБЯЗУЕТСЯ В ОКТЯБРЕ 1986 ГОДА СДАТЬ В ЭКСПЛУАТАЦИЮ КИНОТЕАТР В ЧЕТЫРНАДЦАТОМ МИКРОРАЙОНЕ. НО НАМЕЧЕННЫЕ СРОКИ МОГУТ БЫТЬ СОРВАНЫ...

Нижневартовцы, наверное, обратили внимание — на улице Мира в четырнадцатом микрорайоне развернулась новая строительная площадка. Это коллектив третьего треста приступил к строительству городского кинотеатра. В недалеком будущем красивое современное здание, выполненное из бетона и кирпича, гостеприимно распахнет свои двери. В кинотеатре будет два зрительных зала на 200 и 300 посадочных мест, просторные холлы...

В коллективе треста с пониманием восприняло задание о строительстве этого объекта. Несмотря на то, что он дополнительно включен в производственную программу, решено к открытию XXVII съезда КПСС сдать под отделку коробку, а в октябре — предъявить кинотеатр государственной комиссии.

С середины сентября на кинотеатр вышли передовые бригады плотников-бетонщиков М. А. Туранова и В. С. Хомченко. К середине ноября они закончат работы на нулевом цикле и эстафету у них примут каменщики Ф. Ф. Нуркаева.

В. ПРУТОВЫХ,
начальник производственного отдела, секретарь партийной организации трест-площадки № 3.

Нет нужды убеждать кого-то в важности начатой стройки. О необходимости повышения внимания к расширению сети объектов культурно-бытового назначения говорил побывавший в нашем городе Генеральный секретарь ЦК КПСС М. С. Горбачев. Ясно, что заинтересованность в этом должна быть общей. Но не так просто все оказывается на деле.

Уже с первых дней на новостройке возникает частокол недоучтенных проблем, ставящих под сомнение срок сдачи кинотеатра.

Так на протяжении трех недель управление Энергонефть № 2 (начальник А. М. Елин, главный инженер П. С. Плюхин) срывало работу на объекте, тянули с подключением электроэнергии. Заканчивается монтаж башенного крана, но вопрос отключения воздушной ЛЭП, ограничивающей зону его действия — не решается.

Серьезная помеха делу — неподготовленность к строительству кинотеатра заказчика — областного управления киносети. Уже сегодня требуется его активное вмешательство в ход работ: устранить просчеты в проекте, согласовать его с местными органами пожарной инспекции, СЭС, начать поставку оборудования, подготовку эскизов художественного оформления кинотеатра... Через неделю нужны будут вентиляторы, через две — облицовочный кирпич. Словом, надо браться за дело! Но... нет заказчика. Представители из областного управления киносети (начальник Д. Е. Чусовитин, заместитель по капитальному строительству Н. П. Щуцкий) никак не найдут времени выбраться на новостройку и встретиться с подрядчиком. Не способно к принятию каких-либо самостоятельных решений и их представительство в Нижневартовске (директор районной киносети А. П. Лопатина).

Мы связались с Тюменью. Судя по состоявшемуся разговору, руководить стройкой областное управление намерено на расстоянии. Н. П. Щуцкий отбыл в отпуск, а начальник управления Д. Е. Чусовитин рекомендовал решать все вопросы с местными властями.

Непонятна позиция названных руководителей.

ПРОВЕРЯЕМ ГОТОВНОСТЬ К ЗИМЕ — *завод КПД*

Под углом беспечности

Секретарь партбюро ДСК Д. Н. Шиньковенко говорил прямо:

— Поздно начали думать о зиме на КПД. Виноваты в этом как администрация, так и партийное бюро завода. С мая не был заслушан по этому вопросу ни один начальник цеха.

Директор КПД П. Н. Железцов оправдываться не стал:

— Из семидесяти мероприятий пятнадцать пока не выполнены. В основном это остекление, ремонт кровли, утепление ворот, оборудование тамбуров. Ответственные за выполнение этих работ отнеслись к делу несерьезно. В результате — завод идет в зиму неподготовленным.

Разговор этот состоялся на заседании партбюро домостроительного комбината 12 сентября. Оно предписало выполнить оставшиеся мероприятия до 1 октября. Наш рейд состоялся третьего.

Что ж, надо признать, что, хотя и в пожарном порядке, но за двадцать дней на заводе успели сделать многое. Не случайно группа народного контроля ДСК, проверившая цеха перед нашим приходом, вынуждена была признать, что «в целом КПД к работе в зимний период готов». Попробуем согласиться с этим. Но прежде посмотрим, что же скрывается за этим обтекаемым «в целом».

— Только что закончили остекление, сейчас занимаемся тамбурами, — ответил на наш вопрос о готовности к работе в зимних условиях бригадир третьего формовочного цеха Н. Г. Пришвин. — Скольких потерь тепла это позволит избежать!

Хорошее дело — строительство тамбуров, тем более что завод делает это по собственной инициативе. Но инициатива только тогда оказывается полезной, когда приносит ощутимые результаты. На поверку же получается, что работы не закончены. А мороз? Его же не заставишь ждать.

По пути к транспортно-сырьевому и бетоносмесительному цехам то здесь, то там бросаются в глаза недоделки. Открытый всем ветрам, стоит навес под бункером приема железнодорожных вагонов. Далеко не привлекательной выглядит дырявая кровля ТСЦ. Мертвым грузом, предназначенным, видимо, больше для опрадания, лежит новый шифер.

— Мероприятиями эта работа не была предусмотрена, — пытается объяснить положение начальник цехов В. И. Куварин. Обязали сделать это только теперь, на последнем заседании партбюро.

Но почему же непременно должны обязать? Неужели Валерию Николаевичу не колола глаза ободранная кровля?

Не везде остеклены окна. Кое-где они забиты фанерой. Крыша щелевых камер представляет собой сборник различного хлама. Здесь можно найти все, начиная с бумажного мусора, ненужной арматуры и кончая металлической ванной. Видно, не дошли до камер руки у начальника первого формовочного цеха А. П. Исаева.

Не все в порядке и с подготовкой механизмов к зиме. Несмотря на то, что трос подтяжкой лебедки на первых железнодорожных путях пришел в негодность, почти аварийное состояние его не волнует ни начальника ТСЦ, ни механиков завода. Лебедки не обесточены. Доступ к механизмам открыт для всех. Нажми на кнопку любой проходящий и можно ждать «ЧП». Не лучше обстоит дело с дробильно-сортировочной установкой. Операторы Ю. П. Никулин и Д. П. Николин ответили: документов, подтверждающих право работы на установке, у них нет. Инструкцию по технике безопасности на месте найти не удалось. Ни на одном из шести транспортеров не работают выключатели, чтобы в случае необходимости можно было срочно остановить транспортер. Просто удивительно, как может спокойно чувствовать себя энергетик КПД Н. К. Ларченко? Ведь работать так — это значит подвергать людей постоянной опасности. Если это замечание больше касается соблюдения техники безопасности, то утепление бытовок имеет прямое отношение к подготовке работы зимой. Дробильщикам сортировочной установки пока утеплять нечего. За лето никто о них не позаботился.

Делая выводы из увиденного хочется все же оговориться. Если закрыть глаза на «мелочи», то КПД к зиме готов. Но, если уж быть откровенными, то есть в этом заслуга нынешней осени. А прояви она свой капризный, северный характер раньше, КПД был бы застигнут врасплох. Укоренившаяся порочная практика «откладывания на завтра», как правило, бьет без промаха и главным образом по нам же самим.

Рейдовая бригада: Н. ЗАВОЛОДЬКО, начальник НИС, **Р. БОЛЬШАКОВ,** главный механик, **И. МАЙШЕВА,** инженер производственного отдела, **Т. ЧАЛАЯ,** инженер стройлаборатории, **М. ГАЛИЕВ,** инженер отдела техники безопасности, **Н. КОРШУНОВА,** корреспондент.

ВНИМАНИЕ: КОНКУРС

Продолжается подписка

ПОДПИСЫВАЙТЕСЬ НА МНОГОТИРАЖНУЮ ГАЗЕТУ ПРОИЗВОДСТВЕННОГО СТРОИТЕЛЬНО-МОНТАЖНОГО ОБЪЕДИНЕНИЯ НИЖНЕВАРТОВСКСТРОЙ

«НА УДАРНОЙ СТРОЙКЕ»

Партийный комитет объединения Нижневартовскстрой и редакция газеты «На ударной стройке» объявляют конкурс общественных распространителей многотиражки и политических изданий. Цель конкурса: каждая семья работников объединения Нижневартовскстрой должна подписаться на газету «На ударной стройке», каждый коммунист, комсомолец должны выписать общественно-политические издания. Конкурс продолжится до 25 октября.

Четыре активиста, распространившие наибольшее количество многотиражки, общественно-политических изданий, награждаются подпиской на приложение к журналу «Дружба народов» и на произведения русских и советских писателей.

Контроль за ходом подписки ведут заведующая парткабинетом В. Н. Борщенюк и корреспондент многотиражной газеты «На ударной стройке» Л. В. Радаева.

ПОСЛЕ КРИТИКИ

«ЭТОТ ЗЛОСЧАСТНЫЙ ШПРИЦ»

Под таким заголовком 21 августа этого года в нашей газете была опубликована корреспонденция с рабкоровского поста, в которой шла речь о плохом качестве остекления окон из-за отсутствия специального шприца для нанесения замазки.

Редакция получила ответ от А. Ф. Савчука, главного инженера ДСК. Вот что он сообщает:

«Согласно чертежам, выданным филиалом треста Оргтехстрой, на ДСК изготовлены опытные образцы шприцов из обыкновенной стали, ввиду отсутствия дюралюминия, предусмотренного проектом. Это в значительной степени увеличило их вес.

В настоящее время службами комбината конструкция шприца дорабатывается с целью облегчения его веса. К 1 октября будет изготовлен и испытан новый образец. По результатам испытания будет принято решение о серийном изготовлении шприцов. Одновременно дано указание службе материально-технического снабжения о приобретении материала для изготовления шприцов по проекту.

Следующий номер нашей газеты выйдет 10 октября.

Редактор Л. БОГОДЕЛОВА.

Наш адрес: 626440, г. Нижневартовск, ул. Менделеева, 13, тел. 6-10-92, 2-02-71
Нижневартовская типография управления издательства, полиграфии и книжной торговли Тюменского облисполкома Заказ 12217, объем 1/2 п. л., тир. 1800

СЕГОДНЯ ОТКРЫВАЕТСЯ III-я ОТЧЕТНО-ВЫБОРНАЯ ПАРТИЙНАЯ КОНФЕРЕНЦИЯ ОБЪЕДИНЕНИЯ НИЖНЕВАРТОВСКСТРОЙ

ПРОЛЕТАРИИ ВСЕХ СТРАН, СОЕДИНЯЙТЕСЬ!

На ударной стройке

ОРГАН ПАРТКОМА, ПРОФКОМА, КОМИТЕТА ВЛКСМ, АДМИНИСТРАЦИИ ПРОИЗВОДСТВЕННОГО СТРОИТЕЛЬНО - МОНТАЖНОГО ОБЪЕДИНЕНИЯ НИЖНЕВАРТОВСКСТРОЙ

ВЫХОДИТ С НОЯБРЯ 1978 ГОДА — № 41 (380). СУББОТА. 19 октября — Цена 1 коп.

НА ПРЕДСЪЕЗДОВСКОЙ ВАХТЕ

ПОДРАСТАЕТ „ОЛЕНЕНОК“

— детский сад в городе Радужном, строительство которого ведут каменщики Владимира Михайловича Кравмара из СМУ-3 второго треста. Это сдаточный объект. Срок ввода его в эксплуатацию — четвертый квартал этого года. Строительные работы на нем идут с опережением. При плане 772 тысячи рублей освоено 921,2 тысячи.

Каменщики — неоднократные победители социалистического соревнования в тресте. И первый и второй квартал года они лидируют. В чем секрет их успеха? В профессионализме. Чуть не в два раза перевыполняют каменщики нормы кладки на одного человека. А в целом по бригаде она составляет 145,7 процента.

Е. ДУДКО.
начальник ОТиЗ второго треста.

В СЧЕТ МАЯ

1986 года работает комплексная бригада плотников специализированного управления отделочных работ под руководством Х. З. Фархутдинова. Детские сады № 35 в 15 микрорайоне, № 32 — в тринадцатом и здесь же школа № 36, магазин «Детский мир», недучилище — в своевременном введении в эксплуатацию этих и многих других объектов немалая роль принадлежит плотникам.

Отличное качество работ, хозяйский подход к делу позволили им перевыполнить пятилетнее задание на 383,5 тысячи рублей. Всего бригады выполнила строительно - монтажных работ на 1822,5 тысячи рублей.

Итог работы каждого члена бригады за пятилетку — 1674 рубля вместо 1510 предусмотренных планом.

Л. КАРПУК.
инженер ОТиЗ СУОР.

ДОСРОЧНО

выполнили пятилетнее задание рабочие по укладке труб специализированного управления № 2 треста Спецстрой. Вместе со своим бригадиром Николаем Максимовичем Асадчим они уложили 20005 погонных метров труб, что на 1888 метров больше запланированного.

И в летний зной, и в осеннюю непогоду прокладывает коммуникации бригада ко всем строительным объектам Нижневартовскстроя.

Опытный специалист Николай Максимович является наставником молодежи.

Ударник одиннадцатой пятилетки Асадчий много свободного времени отдает и общественной работе, возглавляя товарищеский суд в управлении.

А. БОГОСЛАВСКИЙ.
начальник ОТиЗ треста Спецстрой.

ПАРТИЙНЫЙ СЕКРЕТАРЬ



Тамара Ивановна Логу[illegible] может смело назвать [illegible] старожилом нашего [illegible] города. Приехала она [illegible] 1971 году, когда город только [illegible]. Начинала [illegible] с [illegible] своего [illegible]. Вместе с [illegible] строителями строила микрорайоны, микрорайон за микрорайоном. Сейчас уже [illegible], по ее подсчету, Тамара Ивановна считает, подчастила и любит свой край — зелимана и радостно ей наблюдать, как [illegible] превращается в [illegible] эти годы Нижневартовск. Город рос, хорошел, и вместе с ним [illegible] она — девчонка из далекой крымской деревни, закалялась и работе, становилась мастером своего дела. Характер проявила крепкий, решительный. Недаром коммунисты трест-площадки Строймеханизация уже второй год подряд избирают ее своим вожаком. Нет дня Тамары Ивановны больших и малых дел. В любое вкладывает свои силы и обязательно — частицу души.

Фото Ю. Спиридонова.

НА ПУСКОВЫХ — Детсад № 22, Мегион

Кто подставляет подножку?

Второй год трест-площадка Жилстроя строит детский сад № 22 в городе Мегионе по проекту Тюменгражданпроекта, в котором содержится масса отклонений и ошибок. При монтаже панельных блоков от проекта старались не отступать, а что в итоге? Окна не открываются. Между окном и стеной неожиданно образовалось отверстие шириной в полметра... Так сплошь и рядом. Недели и середине октября заказчик и подрядчик решили встретиться со специалистами проектной организации, чтобы вместе, наконец, внести поправки в столь несовершенное «творение».

Срок сдачи детсада — четвертый квартал. Основная работа выпадает на зимнее время. А хотелось бы закончить штукатурку пока тепло, чтобы она просохла. Вот почему торопится генподрядчик. Волнует его и качество малярки. В то же время и отделочников понять можно. Должного фронта работ для них пока нет: не завершена кровля, не выложены внутренние перегородки, не пробиты отверстия под трубопроводы, по всему зданию гуляют сквозняки...

Такой детский сад — первый опыт строителей трест-площадки в возведении панельных объектов в северном исполнении: с внутренним и «мешним утеплением. Безусловно, дается он нелегко. Но только ли этим объясняются причины неудовлетворительного состояния объекта?

В самом Жилстрое ясный ответ получить не удалось. Создалось впечатление, что специалисты трест-площадки имеют смутное представление о делах строителей. Свою некомпетентность объясняют своеобразно:

— Сигналы от субподрядчиков по недоделкам не поступают, что же полноценно? — Говорит начальник производственного отдела В. Г. Абросимов. — И вообще, я этот садик не курирую...

Но почему сигналы должны исходить именно от субподрядчиков, ведь хозяин детского сада не кто-нибудь — Жилстрой?

Управляющий трест-площадкой Р. Н. Крамаренский полон решимости закончить все работы в срок. Но каким образом? Этот вопрос небезразличен и заказчику ПГДУ Мегионнефть. Вот что говорит заместитель начальника управления по капитальному строительству Э. Н. Гогогов:

— Когда дело касается детей, то о списхождении строителям не может быть речи. Качество для нас стоит на первом месте. Будем принимать объект только с оценкой «отлично»!

Смогут ли строители за такой короткий срок справиться со своей задачей — решать им самим. А дети... Они ждут свой садик: уютный, теплый, добротно построенный, рассчитанный на суровую северную зиму.

Л. РАДАЕВА.

ПАРОЛЬ: НАВИГАЦИЯ

ТОЧНЫМ КУРСОМ

Близится к завершению навигация. Скоро беспристрастные экономисты подведут черту речной страде года.

Уже сегодня можно сказать, что была она для нас, речников, удачной. Только за 9 месяцев навигации перемезено 50 тысяч тонн грузов вместо 40 по плану. В этом нам помогла новая организация труда судовых экипажей — работа по технологическим картам. Многотиражная газета уже рассказывала об этом. Теперь, когда позади месяцы навигации, можно твердо сказать: путь совершенствования работы флота выбран верный.

Сейчас, отправляясь в рейс, капитан теплохода получает задание на грузоперевозки и график-карту. То есть экипажу не только дается задание доставить в пункт назначения груз, но и до человеческой расписывается маршрут следования: загрузка, заправка, получение продуктов, технический уход, чистое ходовое время... Судно должно четко подчиняться установленному режиму.

Откровенно сказать, перестраивая флот на такую работу, мы не подозревали, к какому резерву возможностей подетутаем. Обратимся к цифрам. За четыре месяца навигации из Нижневартовска в Нояки доставлено 6 тысяч 138 тонн грузов. Выполнение — 181,1 процента! Задание по Радужному превышено в 12,6 раза!

Новая система организации труда предусматривает и изменения в материальном стимулировании работников. Если команда теплохода выполнит рейс, точно уложившись в срок, ей полагается премия до 80 процентов от оклада.

Комментарии, как говорится, излишни — по труду и вознаграждение.

И другую сторону открыла работа по технологическим картам. Она во многом помогла и организаторам производства. Теперь ясно, где у нас слабые места, по какой причине происходит сбой. Все на виду — от стропальщика до капитана. Так что будем применять, совершенствовать новую систему и в последующие годы. А пока... Плывут по Оби. Атану теплоходы нашего водного участка «Алтай», «Державный», «Звездный», «Спрут». Торопятся с грузом на новостройки. Вот-вот наступят холода. Близится конец навигации.

П. ПОБЕДЕНЫШ.
начальник водного участка УПТК.

ПАРТИЙНАЯ ЖИЗНЬ: ОТЧЕТЫ И ВЫБОРЫ

В цеховых партийных организациях объединения закончились отчеты и выборы. Нынешняя отчетно-выборная кампания проходит в особых условиях. В партии развернулась энергичная работа по осуществлению задач, поставленных на апрельском (1985 г.) Пленуме ЦК КПСС, на совещании по научно-техническому прогрессу: борьба за усиление дисциплины, ответственности, творческого начала в любом деле, и в то же время самокритичную оценку сделанного, за утверждение трезвого образа жизни. Прилив сил и энергии дал коммунистам визит Генерального секретаря ЦК КПСС М. С. Горбачева в наш город, его выступление перед активом Тюменской и Томской областей.

ЛИЧНО ПРИЧАСТЕН

ОТЧЕТЫ И ВЫБОРЫ В ЦЕХОВЫХ ПАРТИЙНЫХ ОРГАНИЗАЦИЯХ ОБЪЕДИНЕНИЯ В ВЫСТУПЛЕНИЯХ КОММУНИСТОВ

АКТИВНОСТЬ ИСТИННАЯ И МНИМАЯ

В НВОП отклик выдвинутым партией задачам находим в каждом постановлении отчетно-выборных собраний. Но суть не только в этом. Развернувшаяся в партии решительная перестройка на деловитость, конкретность, инициативу в каждом начинании сегодня убедительно заявляет о себе в той позиции, которую занимают партийные организации и, что еще отраднее, — отдельные коммунисты объединения.

«Плохо работала партийная организация нашего РСУ в отчетном году, — прямо высказала свое мнение коммунист, бригадир ремонтно-строительного управления ЖКК В. А. АФАНАСЬЕВА. — Обидно говорить об этом, когда в стране такие перемены».

Еще более остро ставит вопрос об ответственности коммуниста за свою принадлежность к партии партгруппорг аппарата трест-площадки Стройтранса Л. С. ПОДЪЯБЛОНСКАЯ: «Смотришь на иных наших членов КПСС и думаешь, зачем вступал человек в партию? Не говорю о выполнении общественных поручений. На политинформацию не затянешь. На собрании отсидятся, отмолчатся...».

Пассивность, равнодушие идут в противоречие с самим званием коммуниста. Но еще более вредит делу, когда партиец, обязавшись выполнить общественное поручение, лишь в протоколах активистом и числится. Вся общественная деятельность «горе-активистов» сводится к потрясанию «портфелем», а то и не одним.

Примечательная черта нынешних отчетов и выборов: если прежде таких «общественников» не всегда решались назвать поименно, иные критика пассивности имела, как правило, конкретных адресатов. Только числились в «активе» А. Ф. Руденко, Н. А. Пушкарев, В. Ф. Дмитриев, В. И. Носов (объединение Стройтранс), Ф. Р. Габасов, В. В. Лащенко, П. А. Васильев, Г. И. Горшенин (трест-площадка Строймеханизация), Р. Е. Брокан, Г. П. Улович, М. Р. Могильникова, В. А. Дружинин, О. У. Габис (УПТК), П. П. Кушак, Р. З. Дашков (трест-площадка Жилстрой)...

НА ТРИБУНУ КОНФЕРЕНЦИИ

В. АРХИПОВ,
бригадир монтажников ДСК

Наша бригада работает на строительстве поселка Новаческого. К началу октября мы, как и обещали, сдали первый пятиэтажный дом № 52. Завершаем монтаж 55-го. Сегодня подводит нас Иртышсантехмонтаж. Два месяца назад он должен был начать монтаж сантехоборудования. Однако к нему еще не приступали. По этой же причине мы задержались, к примеру, почти на две недели с отделочными работами на доме № 52.

В этом году нам выходить еще на дом № 53. Сроки его строительства предельно сжаты. К пятому декабря мы должны закончить монтаж, а к 28-му он должен быть сдан.

Но даже при таких условиях выполнение не вызывало бы сомнений, если бы не ряд причин, тормозящих сроки строительства.

Еще в августе был демонтирован один из двух башенных кранов с целью установки его на 53 доме. Однако трест-площадка Строймеханизация смонтировала кран с опозданием почти на месяц. А так как действующий кран часто ломался, то в сентябре простои из-за поломок и отсутствия электроэнергии составили семь суток.

С тревогой думаем о приближающейся зиме. Ведь все работы на доме № 53 выпадают именно на зиму. Особенно трудно будет с отделкой. Это усложняется еще и тем, что бетонорастворный узел СМУ-2 не подготовлен к зиме. Он не в состоянии выполнить наши запросы на раствор, бетон, керамзит даже на 50 процентов. Уже пошло в систему готовить эти материалы прямо на строительных объектах, что конечно, не лучшим образом отражается на отделке.

По сей день не перестает волновать нас проблема транспорта. Заявки по нелевозам выполняются седьмой базой Стройтранса далеко не полностью. Восьмого октября, например, они были выполнены лишь на 20 процентов. Да и те машины, которые приходят, не оборудованы для перевозки панелей.

УТВЕРЖДАТЬ ДЕЛОВИТОСТЬ

ЕЩЕ одно немаловажное событие, которым были отмечены нынешние отчеты и выборы — ввод коллективом Нижневартовскстроя второго миллиона квадратных метров благоустроенной жилой площади. Ветераны помнят, к своему первому миллиону мы шли почти десять лет. Для достижения второго потребовался срок вдвое короче. Добрые надежды вселяет успешное выполнение плана завершающего года пятилетки практически всеми трудовыми коллективами объединения.

Но это только фундамент для осуществления масштабных задач, которые поставлены перед объединением последними решениями партии и правительства по дальнейшему развитию Западной Сибири. В двенадцатой пятилетке предстоит прирастить, причем в несколько раз, мощности собственной стройиндустрии. Впрочем уже сегодня передовые труженики и, в первую очередь, коммунисты видят немало резервов в использовании имеющейся базы, повышении темпов строительства. Вот что говорят по этому поводу коммунисты.

Л. П. МАНАХОВ, бригадир слесарей трест-площадки Жилстрой. «На объекты выдается много малой механизации. Но на участках нет обученных рабочих, поэтому механизмы зачастую или тут же выходят из строя или вовсе не используются».

З. Б. ИМАНОВ, токарь РММ автобазы № 5 Стройтранса. «Для ремонта у нас есть все. Беда, что к станку некому встать. Вот и берутся точить болты, гайки, чтобы не заниматься на ремонте, сами водители. А станкам это отнюдь не на пользу».

Кому адресована эта критика, могут сослаться на трудности с нехваткой квалифицированных кадров. В таком случае еще несколько выдержек из выступлений коммунистов.

И. В. ДЕДИЩЕВ, плотник-бетонщик Жилстроя. «Живем одним днем. Редкий мастер, прораб продумывает работу вперед».

В. А. БОРИСЕНКО, кавитан водного участка УПТК. «Второй год бьемся за разумное планирование рейсов на Радужный и Покачи. По «большой» воде нужно стремится как можно больше материалов завезти в Радужный. Пока караваны отправляют, как придется».

Вопросы вроде бы разноплановые: бездействующая малая механизация и простаивающие станки, недальновидная организаторская работа на стройке и незадачливое планирование водных маршрутов.. Но оценка им однозначна — на многих участках не хватает нам деловитости, настоящего умения хозяйствовать. **М. И. КОЛЕСНИКОВ, бригадир монтажников ДСК сетует: «За хорошее дело взялись было у нас на комбинате — внедрение «Рабочей эстафеты» на строительстве жилых домов. Пробовали внедрить ее на доме № 6 в шестнадцатом микрорайоне. Но дальше разговоров дело не пошло. Никак наши смежники не хотят вставать с нами в одну упряжку. Какая же это «эстафета»?**

Б. И. ПАВЛИШИН, водитель автобазы № 7 Стройтранса «Всего два года назад создался наш коллектив, и мы сразу взялись за внедрение подряда. За это время почувствовали, как можно работать с полной отдачей. В рекордно короткий срок бригада выполнила два годовых плана. Но можно работать еще лучше. Мешает традиционная неразбериха. Строители жалуются на нехватку автотранспорта, а нам при этом, как ни странно, никак не предоставят фронт работ. На низком уровне техническое обслуживание машин, а это длительные простои в ремонте».

Выделим во всех этих выступлениях одну общую мысль: добиться успеха можно только общими усилиями, активно внедряя все новое, передовое, прогрессивное, иными словами, идя в ногу с научно-техническим прогрессом. Однако есть здесь и повод для размышлений новому выборному активу партийных организаций. Вопросы научно-технического прогресса недостаточно, во всяком случае, не так, как этого хотелось бы, прозвучали и в отчетных докладах и в выступлениях коммунистов. А как результат — и в постановлениях главных собраний года.

НА ТРИБУНУ КОНФЕРЕНЦИИ

А. КАНБАРОВ,
бригадир водителей автобазы № 7 объединения Стройтранс

Много сегодня претензий к работе автотранспортников. Конечно, можем объяснить их объективными причинами. Но не добрабатываем мы сами!

Можно смело сказать: в дефиците у нас внимание к человеку. За 8 месяцев уволилось из объединения 94 человека — в основном проработали они от 5 до 8 лет. Мало у кого вызывают интерес и новички. Посвящаем молодых в рабочие, а на следующий день забываем о них. Трудно им сориентироваться в обстановке, когда сами не можем похвастать высокой дисциплиной. С начала года у нас совершено 997 прогулов. Это два дня работы объединения! Крайне низка технологическая, исполнительская дисциплина, часты нарушения правил дорожного движения с тяжелыми последствиями, нередки случаи воровства. Вот с чем коммунистам бороться, вот о чем беспокоиться!

З. КОЗЛОВСКАЯ,
штукатур-маляр СУОР

У нас в бригаде, да и в управлении, работают в основном женщины. А женщине всегда хочется выглядеть красивой — и дома, и на работе. Внешний вид, как известно, даже на производительности труда отражается. А придешь в склад спецовку получать — предлагают только большие размеры.

Было бы очень хорошо, если бы прямо на строительные объекты приезжал передвижной магазин и, хотя бы раз в месяц — машина из ателье по пошиву женской одежды.

Но, пожалуй, острее стоит проблема горячего питания. Негде поесть — приходится брать с собой «тормозки». Нужна нам, женщинам-строителям, и забота медиков. Только слышим, что у нефтяников появились на месторождениях автобусы «Здоровье». А когда они приедут к нам?

БОЙ ПОКАЗУХЕ

ВЗЯТЬ на вооружение научно-технического прогресса, как рациональное расходование материально-технических, энергетических, людских ресурсов. Во всех обязательствах этого года красной строкой проходит пункт — отработать два дня на сэкономленных материалах. Многие уже отрапортовали о его выполнении. Но как были достигнуты заветные рубежи? Остается ясным далеко не всегда и не всем. А бывает и так, что факты конкретной действительности опровергают пышные официальные рапорты. Вот, скажем, во что обходится «экономия» на мытье двигателей в РММ автобазы № 5 Стройтранса. **А. Б. СЛОБОДЧИКОВ, аккумуляторщик. «В сентябре собрали 20 двигателей, но все они не мытые. Ясно, что в ближайшее время вновь выйдут из строя». Еще примеры. В. И. АНАШКИН, стропальщик УПТК. «Одну из территорий, где годами лежат без движения материалы, успели прозвать «луноварком» — по-видимому, за фантастическое нагромождение там строительных конструкций. Но говорим мы об этом из года в год, а хотелось бы услышать фамилии конкретных виновников: начальников отделов, заведующих складами». Б. Ф. ГРАЧЕВ, слесарь РМЦ ДСК. «В прошлом году в состав группы народного контроля выбрали 52 человека: самых въедливых, «зубастых». Расчитывали, что дело пойдет. Но... прошел отчетный период, а сигналов с мест не поступило. Может отпала надобность в дозорных? Вряд ли. В формовочном цехе № 1 не учитывается расход такого дорогостоящего материала, как пенополистерол, который растаскивается по всему заводу. В формовочном цехе № 2 ночью вывозятся на свалку бракованные изделия, а это цемент, металл. В формовочном цехе № 3 парят все камеры. В арматурном допущен перерасход металла за счет неправильной технологии».**

Бой показухе, который дают сегодня в своих выступлениях коммунисты, должен быть решительно поддержан партийными организациями. Будет явно недостаточно, если тот же случай с «ночными санитарными операциями» на заводе КПД останется лишь неприятным воспоминанием от партийного собрания для коммунистов - руководителей, ответственных за этот участок работы. Необходимо дать этому факту принципиальную партийную оценку.

Партинный подход к делу. О нем говорил М. С. Горбачев, призывая строителей Западной Сибири: «В следующей пятилетке объем строительно - монтажных работ значительно возрастет. Это значит, что предстоит выполнить программу строительства, огромную даже для нашей страны.

Но речь должна идти не просто об объемах капитального строительства, но и о его качестве и вообще о надежности всего, что мы замышляем, планируем, строим, создаем. Надежно, значит прочно, эффективно, безотказно и надолго».

Будем считать, что сегодня мы только в начале решения этой задачи.

Л. НИКОЛАЕВА.

Редактор
Л. БОГОДЕЛОВА.

Наш адрес: 626440, г. Нижневартовск, ул. Менделеева, 13, тел. 6-10-92, 2-02-71
Нижневартовская типография управления издательств, полиграфии и книжной торговли Тюменского облисполкома Заказ 12460, объем 1/2 п. л., тир. 1800

ПРОЛЕТАРИИ ВСЕХ СТРАН, СОЕДИНЯЙТЕСЬ!

На ударной стройке

ОРГАН ПАРТКОМА, ПРОФКОМА, КОМИТЕТА ВЛКСМ, АДМИНИСТРАЦИИ ПРОИЗВОДСТВЕННОГО СТРОИТЕЛЬНО - МОНТАЖНОГО ОБЪЕДИНЕНИЯ НИЖНЕВАРТОВСКСТРОЙ

ВЫХОДИТ С НОЯБРЯ 1978 ГОДА — № 42 (381). СРЕДА, 23 октября — Цена 1 коп.

СООБЩЕНИЕ В НОМЕР:

Трудовая победа

БЮРО ОБКОМА КПСС, ИСПОЛКОМ ОБЛАСТНОГО СОВЕТА НАРОДНЫХ ДЕПУТАТОВ, ПРЕЗИДИУМ ОБЛАСТНОГО СОВЕТА ПРОФСОЮЗОВ, БЮРО ОБКОМА ВЛКСМ РАССМОТРЕЛИ ИТОГИ СОЦИАЛИСТИЧЕСКОГО СОРЕВНОВАНИЯ ЗА 9 МЕСЯЦЕВ 1985 ГОДА. СРЕДИ ПОБЕДИТЕЛЕЙ НАЗВАНО ОБЪЕДИНЕНИЕ НИЖНЕВАРТОВСКСТРОЙ. ОНО НАГРАЖДЕНО ПЕРЕХОДЯЩИМ КРАСНЫМ ЗНАМЕНЕМ ОБКОМА КПСС, ОБЛИСПОЛКОМА, ОБЛСОВПРОФА, ОБКОМА ВЛКСМ И ЗАНЕСЕНО НА ОБЛАСТНУЮ ДОСКУ ПОЧЕТА.

III-я ОТЧЕТНО-ВЫБОРНАЯ ПАРТИЙНАЯ КОНФЕРЕНЦИЯ ОБЪЕДИНЕНИЯ НИЖНЕВАРТОВСКСТРОЙ

19 октября состоялась III отчетно-выборная партийная конференция объединения Нижневартовскстрой. С докладом об итогах работы партийной организации Нижневартовскстроя за отчетный период выступил секретарь партийного комитета объединения П. Г. Кашлев.

В прениях по докладу выступили: В. В. Казаков, бригадир слесарей УПТК, В. И. Жирак, секретарь партийной организации трест-площадки № 1, Е. И. Куронаткин, начальник домостроительного комбината П. П. Кущак, электромонтер трест-площадки Жилстрой, Т. И. Логунова, секретарь партийной организации трест-площадки Строймеханизация, Г. П. Емельянов, начальник объединения, Г. В. Дочупайло, начальник СУОР, С. А. Квитко, секретарь комитета ВЛКСМ объединения, И. В. Бондаренко, генеральный директор объединения Стройтранс.

По итогам обсуждения доклада конференции приняла соответствующее постановление.

Партийная конференция избрала новый состав партийного комитета объединения Нижневартовскстрой, делегатов на XXIV городскую отчетно-выборную партийную конференцию.

В работе конференции приняли участие А. И. Кузнецов, заведующий отделом строительства окружкома КПСС, С. И. Денисов, первый секретарь горкома КПСС, А. А. Коновалов, заведующий отделом строительства и городского хозяйства ГК КПСС, В. Ф. Голубинчий, зам. председателя горисполкома, Г. В. Воронов, начальник главного производственного распределительного управления РСФСР Министерства промышленного строительства СССР.

ИЗБРАНЫ В ПАРТИЙНЫЙ КОМИТЕТ:

В. Д. АРХИПОВ, бригадир монтажников ДСК;

Л. И. БОГОДЕЛОВА, редактор газеты «На ударной стройке»;

В. В. БУРУЦКИЙ, председатель профкома объединения;

И. П. ГАЦЕНКО, бригадир монтажников трест-площадки № 1;

Г. П. ЕМЕЛЬЯНОВ, начальник объединения;

В. И. ЖУРАВСКИЙ, начальник технического отдела объединения, председатель головной группы народного контроля;

И. Г. КАШЛЕВ, секретарь партийного комитета;

С. А. КВИТКО, секретарь комитета ВЛКСМ объединения;

Л. В. РОМАНЕНКО, штукатур-маляр СУОР;

В. И. САВОЧКИН, бригадир дорожных рабочих ССУ-5 треста Спецстрой;

Г. С. ШУСТОВА, зам. секретаря парткома

На уровень новых требований

ИЗ ОТЧЕТНОГО ДОКЛАДА СЕКРЕТАРЯ ПАРТИЙНОГО КОМИТЕТА И. Г. КАШЛЕВА

ПАРТИЙНАЯ организация объединения Нижневартовскстрой насчитывает 669 коммунистов, 19 цеховых партийных организаций.

В настоящее время в коллективе объединении 10200 работающих. За отчетный период в коллектив влились подразделения СМУ-2 Главомскнефтестроя и трест-площадка Иркутскжилстрой.

За отчетный период с ноября 1983 года по сентябрь 1985 года было проведено 29 заседаний партийного комитета, на которых рассмотрено 90 вопросов.

На прошлой отчетно-выборной конференции коммунистами в выступлениях были высказаны 11 критических замечаний и предложений, которые впоследствии партийным комитетом были взяты на контроль. 9 из них выполнены, 2 — в стадии выполнения.

СЕЙЧАС, как никогда, актуален вопрос укрепления дисциплины, снижения текучести кадров. Показатель текучести в объединении один из самых низких по городу, однако успокаиваться рано. По итогам 9 месяцев каждый четвертый работающий сменился, текучесть выросла на 0,4 процента по сравнению с соответствующим периодом прошлого года. Ниже средних показателей по текучести работают жилищно-коммунальная контора и трест Нижневартовскспецстрой, тогда как в трест-площадке Нижневартовскжилстрой этот показатель почти в два раза выше, чем в среднем по объединению, в трест-площадке Строймеханизация и УПТК в 1,5 раза. В целом по объединению за 9 месяцев 554 человека совершили прогулы. Это на 120 человек меньше, чем за соответствующий период прошлого года. Однако 2,5 тысячи человеко-дней уже не наверстать. «Лидерство» по прогулам прочно удерживает трест-площадка Жилстрой, превысив прошлогодний рекорд в 1,5 раза. За ним — трест Спецстрой, ДСК.

В текущем году в медвытрезвителе побывало 130 работников объединения. Особо «отличились»: объединение Стройтранс — 32 человека, трест Нижневартовскспецстрой — 26, домостроительный комбинат — 21, трест-площадка Нижневартовскжилстрой — 12. Погали в медвытрезвитель и два члена партии: В. В. Ящук — слесарь домостроительного комбината и И. В. Седнищев — плотник трест-площадки Жилстрой. Партия требует подходить к провинившимся с самыми строгими мерками, вплоть до исключения из рядов. А бывшие секретари партийных организаций (Д. П. Шипковенко и В. Г. Абросимов) скрыли этот факт, ограничились только лояльным обсуждением пьяниц.

В ВОПРОСЕ социального развития коллектива партийный комитет активно проводил линию на ускорение строительства собственного благоустроенного жилья. За отчетный период работниками объединения получено 52 тысячи квадратных метров жилья.

В подразделениях объединения сегодня работает 11 столовых на 720 посадочных мест, 8 вагон-столовых на 156 посадочных мест, 3 буфета. Однако жизнь убедительно показывает, что этого не достаточно. Администрацией совместно с профсоюзным комитетом разработано дополнительное задание по развитию горячего питания на стройках, но реализуется оно медленно.

Как осуществляется в нашем коллективе Продовольственная программа? Партийный комитет утвердил ее на 2 года. В настоящее время в свинарнике УПТК содержится 120 голов, в том числе 11 свиноматок. Задействована одна теплица на ДСК на 450 квадратных метров. В трест-площадке Строймеханизация функционирует крольчатник, содержится 337 голов. Это наши передовые коллективы в создании подсобных хозяйств.

Однако серьезно созданием собственной продовольственной базы ни руководство объединения, ни руководители организаций и предприятий не занимаются. Например, что мешает, домостроительному комбинату ввести в эксплуатацию давно готовую вторую теплицу? Неоднократно срывается ввод холодильника по вине службы заказчика и трест-площадки Жилстрой.

Заслуживает серьезной критики развитие огородничества. Правда, при обязательстве 1000 семей вовлечены в огородничество 1300, освоено 50 гектаров земли. Собрано 136 тонн картофеля, 5 тонн овощей. Но профсоюзный комитет объединения не добился поставленной перед собой цели. Не произвели посадку картофеля в этом году коллектив завода строительных материалов и коллектив трест-площадки № 1, жилищно - коммунальной конторы. Не выполнили принятые обязательства по огородничеству ДСК, СУОР, трест-площадка Строймеханизация, Нижневартовскжилстрой.

ЖИЗНЬ выдвигает перед нами новые и новые задачи. Программным документом на XII пятилетку, открывающим качественно новый этап в развитии нефтегазового региона, стало для нас постановление ЦК КПСС и Совета Министров СССР «О комплексном развитии нефтяной и газовой промышленности Западной Сибири в 1986-1990 годах». Суть его заключается в том, чтобы на основе интенсификации производства, использования достижений научно - технического прогресса резко поднять эффективность и надежность топливной базы страны. Важнейшей частью этого партийного документа являются принятые меры по улучшению жилищных и культурно-бытовых условий жизни нефтяников и газовиков Сибири, решению комплекса социальных вопросов, связанных с закреплением здесь кадров. Эта часть постановления касается непосредственно нас.

В XII пятилетке предстоит выполнить объем строительно-монтажных работ в 1,5 раза больше, чем в текущей, ввести в эксплуатацию 1 млн. 608 тысяч квадратных метров жилья, 20 школ, 32 детских сада.

Центр тяжести объемов работ в следующей пятилетке смещается на новые месторождения.

Для осуществления этой программы необходимо значительно усилить мощность нашей стройиндустрии.

КОЛЛЕКТИВАМИ объединения развернуто соревнование за то, чтобы в нынешнем году отработать не менее двух дней на сэкономленных материалах, сырье, топливе и электроэнергии. Такие обязательства приняты всеми подразделениями. Однако далеко не везде они подкреплены необходимой экономической, организационной работой.

Плохо используется парк экскаваторов, автомобильных кранов. Большие потери рабочего времени при использовании механизмов на объектах.

ФОРМИРОВАНИЕ нового человека связано с подъемом уровня всех звеньев идейного воспитания трудящихся. Пропагандистские кадры — ключевое звено системы марксистско-ленинского образования. Руководителями школ политического и экономического образования являются в объединении 213 человек. Именно от них в решающей степени зависит качество учебы, ее результативность.

Первое занятие в этом учебном году было посвящено выполнению плана 1985 года и достойной встрече XXVII съезда КПСС. Во многих школах оно прошло организованно. Но можно назвать и такие организации, где не подготовились к началу учебного года и провели занятие формально. Это завод строительных материалов, где слушателей всех школ собрали в актовом зале, и не удивительно, что занятие никого не заинтересовало, прошло в виде производственного совещания, а следовательно, и было проведено для «галочки». Это школа «Основ марксизма-ленинизма» в тресте Спецстрой, где на все занятие ушло 20 минут и пропагандист не был к нему готов.

ОРГАНИЗУЯ соцсоревнование, профсоюзный комитет объединения Нижневартовскстрой направляет усилия соревнующихся на досрочное выполнение планов.

Получили развитие такие формы соревнования, как смотры-конкурсы, но не достаточен уровень гласности соцсоревнования и его результатов. Уровень производственной осведомленности работников, особенно рабочих чрезвычайно низок.

СЕГОДНЯ в коллективе объединения трудится более 1,5 тысячи членов ВЛКСМ. 1,5 тысячи человек молодежи в возрасте до 30 лет. Это говорит о том, что молодежь представляет главную производительную силу объединения. В этих условиях приобретает особое значение уровень партийного руководства комсомолом. Партийный комитет способствовал тому, чтобы комсомольская организация объединения обрела свой авторитет среди молодежи и заняла достойное место в решении производственных задач и в вопросах коммунистического воспитания молодежи.

В настоящее время в органах народного контроля объединения работает 312 представителей трудовых коллективов. Особенно большая работа предстоит народным контролерам по вопросам качества выпускаемых изделий и сдаваемых домов, по сохранности материалов, экономному расходованию электроэнергии.

Работа проделана большая. Но еще более высокие рубежи ставит партия. Достичь их — наша задача.

ОСМЫСЛИВАЯ СДЕЛАННОЕ

ИЗ ВЫСТУПЛЕНИЙ УЧАСТНИКОВ ПАРТИЙНОЙ

П. КУЩАК, электромонтер трест-площадки Жилстрой.

Плохо у нас в тресте организовано социалистическое соревнование. Вроде бы все и в порядке: [illegible] подводятся итоги. Но на деле все сводится к формализму. Органы соц[illegible] пустуют. Лидеров трудового соперничества редко когда поздравят с успехом. Так, в прошлом году бригада Гарифуллина строила садик № 38 в 11 микрорайоне по безнарядной системе. Под отделку бригада сдала садик в срок и с хорошим качеством, в результате чего получила сельскую экономию, но с этой экономии никто и рубля не получил. После такого отношения вряд ли кто будет стараться работать еще лучше.

Т. ЛОГУНОВА, секретарь партийной организации трест-площадки Строймеханизация.

На строгом контроле партийной организации в этом году стояла подготовка к зимнему периоду. Подготовлены к зиме практически все механизмы, производственная база № 1, собственными силами восстановлено отопление на первой и новой третьей базе. Но тревожная обстановка на отдаленных участках в Радужном и Покачах. Не подготовленными к работе зимой мы оказались в Радужном. Производственный корпус Иркутскоблстроя, переданный нам, не имеет отопления.

Повторяя ошибки Радужного, мы снова приступили к строительству Покачевского без собственной базы СМУ. 2 построили замечательный бетонорастворный узел, а вот у механизаторов и автомобилистов нет теплых стоянок. Имеющийся там арочник не отвечает требованиям. Возникают аварийные остановки механизмов, ремонтировать их негде. Мы смонтировали токарный станок, что значительно ускорит ремонт техники. Завершены работы и на арочном боксе.

Усложняются отношения с генподрядчиком — СМУ-2 в вопросе энергоснабжения — он не имеет службы энергохозяйства и вопросы включения смонтированных ЛЭП, подстанций решаются плохо, а это приводит к срыву работы башенных кранов. Ведь за время строительства мы сожгли 10 электродвигателей. Продолжительное время простоял башенный кран на доме № 53 из-за низкого напряжения.

Г. ЕМЕЛЬЯНОВ, начальник объединения.

Нашему коллективу предстоит выполнить большую программу по строительству собственной базы, второй очереди завода КПД с доведением его мощности до 280 тыс. кв. м. жилья в год, завода ЖБИ мощностью в 100 тыс. кубических метров изделий в год и ряд других объектов.

Определена большая программа по дальнейшему строительству собственного жилья, детсадов. Задачи, как видите, предстоит решить большие и сложные.

Для претворения в жизнь этой крупномасштабной программы необходимо отработать четкую линию, которая бы гарантировала выполнение постановлений партии и правительства.

Предстоит большая инженерная и организаторская работа по использованию имеющихся резервов, выявлению узких мест. Только базируясь на научно-технических достижениях, можно экономично и эффективно решать эти вопросы.

Мы считаем, что большую часть прироста объектов необходимо решать за счет роста производительности труда.

Анализ показал, что только благодаря вводу и освоению мощностей завода КПД мы получили за пятилетие прирост производительности труда по объединению около 37 процентов. Численность работников ДСК за это время возросла до 70 процентов, а объем выполняемых работ — в 4 раза. Кроме того, за счет относительного сокращения на 1 млн. рублей численности административно-управленческого аппарата и подсобного производства, происшедшего за счет резкого увеличения объема работ, мы за пятилетие получили около 19 процентов роста производительности труда.

А каково же влияние огромного арсенала других инженерных и организационных мероприятий, способствующих росту производительности труда, таких, как механизация, бригадный подряд, снижение уровня ручного труда, повышение уровня сборности (без КПД), инженерная комплектация? Оно практически незначительно.

У нас фактически не растет натуральная выработка на основных видах работ. Объекты соцкультбыта строятся из кирпича, который мы получаем в недостаточном количестве и неритмично, что вызывает большие простои бригад, велик объем мокрых трудоемких процессов.

В объединении нет четкой инженерной комплектации, что вызывает большие простои бригад, нерациональное использование транспорта.

Сегодня мы производим собственными силами только лишь 600 кубометров железобетона на 1 млн. рублей СМР, в то время как в среднем по Минпромстрою СССР эта цифра в 5 раз выше. Еще хуже положение из-за отсутствия деревообрабатывающих мощностей по изготовлению деревянных изделий. Те мощности по изготовлению конструкций, которые предусмотрено вводить в соответствие с постановлением, дадут нам реальную отдачу только в XIII пятилетке, поэтому нужно предусмотреть быструю реконструкцию действующих предприятий, что позволит нам на реальной основе осуществить большую программу XII пятилетки.

В. КАЗАКОВ, бригадир слесарей УПТК.

Наше вспомогательное производство на сегодняшний день не обеспечивает потребность строителей. Для этого необходимо вводить новые производственные базы, которые строятся коллективами трест-площадки № 1 и Нижневартовскавиастрой. Необоснованно затянулось строительство базы третьего причала, не пущена в эксплуатацию столовая. Все, что мы смогли сделать своими силами, мы сделали, когда же Жилстрой сдаст нам объекты?

Серьезные нарекания со стороны рабочих поступают на работу автотранспорта и вахтовых автобусов. Неоднократно поднимались вопросы о доставке рабочих на третий причал и участок речного флота. Но они никак не решаются. Видно, и этой зимой рабочим этих участков добираться туда на «попутках».

Е. КУРОПАТКИН, начальник ДСК.

До сих пор по непонятным причинам не сбалансирован план наших субподрядных организаций. Как правило, их хроническое отставание приводит к «штурмовщине», снижению качества работ бригадами комбината. Так, на сегодня ни один из сдаточных объектов четвертого квартала не имеет тепла. 300 отделочников не загружены работой.

Пора в состав комбината ввести спецработы для выполнения их собственными силами. Только при этом домостроительный комбинат полностью может выполнить комплексную застройку микрорайонов, обеспечивая своевременный и качественный ввод жилья.

Постоянно лихорадит стройку и завод несвоевременное выделение, а иногда и отсутствие транспорта, механизмов. А когда они выделяются, то только по маршрутам, указанным Стройтрансом. Этим самым полностью парализуется оперативность служб ДСК.

Большие нарекания вызывает обеспечение комбината заводами-поставщиками цементом, керамзитом, щебнем, металлом. По причине отсутствия одного из этих материалов, а иногда и двух-трех простоял завод в течение 10 дней, в результате чего не додал 12 тыс. кубических метров сборного железобетона.

И. БОНДАРЕНКО, генеральный директор объединения Стройтранс.

Серьезные претензии у строителей к нам по обеспечению транспортом, по перевозке людей, по доставке бетона, раствора. Мы видим эти недостатки и критически оцениваем их. Большинство из них возникают из-за слабой работы в коллективах по улучшению трудовой и производственной дисциплины, у нас еще слаба партийная прослойка среди руководителей среднего звена. Мы еще плохо осуществляем контроль за использованием автомобилей на линии. Этим пользуются нерадивые водители, и очень часто, выехав с автобазы, используют государственный транспорт в личных целях, а бригады строителей простаивают. Каждый такой случай не остается без внимания.

С. КВИТКО, секретарь комитета ВЛКСМ объединения.

Партия уделяет неослабное внимание воспитанию молодежи в трудовых коллективах, особенно в рабочих бригадах. В нашем объединении трудятся более 230 бригад, но лишь 15 из них — комсомольско-молодежные. А ведь именно в этих коллективах, как нигде более, появляется возможность развивать такие качества, как общность цели, патриотизм, политическую грамотность. Это и проведение собраний, и политучеба, и трудовые инициативы. Все наши КМК с планом справляются, а большинство бригад ДСК, ССУ-5, трест № 3, даже перевыполняют. Дисциплина в них заметно лучше, чем в других бригадах, кроме того, они показывают отличные примеры общественной активности: каждый из 15 КМК взял шефство над одним или несколькими школьными классами.

В период подготовки к фестивалю комсомольско-молодежные бригады В. Д. Архипова, Н. Ф. Архиповой, Н. Г. Пришпина, М. А. Туранова и другие включили в свои составы героев, отдавших жизнь за наше с нами настоящее и будущее, а их заработок перечислили в фонд фестиваля.

Однако, несмотря на неоднократные призывы комитета ВЛКСМ, дело создания КМК практически не движется вперед. В этом году одна такая бригада создана лишь в трест-площадке № 3 и вторая в Строймеханизации.

В. МАНТУРОВ, слесарь ОГМ трест-площадки № 3.

Мы много говорим об использовании скрытых резервов. А вот как назвать такое положение, когда ССУ-5 треста Спецстрой по несколько раз перекладывает покрытие проездов и площадок вокруг домов, а нам, рабочим, приходится вручную заносить грунт в подвалы зданий для отсыпки их на проектную отметку? Это происходит из-за того, что УМР Спецстроя и ПСУ-1 Сибпромэкскавации не имеют в наличии уплотнительной техники, отсыпают грунт без укатки, который потом проседает, вместе с ним разрушается благоустройство, оголяются ростверки в подвалах домов, а нам приходится потом его разносить носилками по всему техподполью. Вот где «зарыты» скрытые резервы. Раз уж поручено этим двум специализированным организациям выполнять полный комплекс земляных работ, так пусть выполняют как положено, чтобы нам не отвлекаться на непроизводительный, никакими сметами не предусмотренный, труд.

Г. ДОЧУПАЙЛО, начальник СУОР.

Пусть план нашего управления немного меньше планов трест-площадок. Но что значила бы их работа без нашей? Ведь о качестве объекта в основном судят по качеству отделочных работ. А оно у нас не всегда на высоте. В этом нам «помогают» генподрядчики, электрики и сантехники. Для получения хорошего качества при отделке необходимо соблюдать технологию работ. Но как тяжело добиться этого!

Несмотря на то, что составляются графики сдачи объектов под отделку, они ничем не соблюдаются. У всех есть уважительные причины, для того, чтобы сорвать установленные сроки. И вот когда остается месяц-полтора до сдачи, генподрядчик начинает волноваться, что у СУОР на объекте не хватает людей. Начинаем их добавлять, штукатурим по-сырому, красим. О какой технологии в таких случаях можно вести речь и о каком качестве? Детские сады, которые сдали в декабре 1984 года, мы все лето подкрашивали, перекрашивали. Вот где наши трудозатраты и материалы! Так, например, детский сад № 32 (16 микрорайон), магазин № 24 (восьмой микрорайон). Мы ни с одного объекта не уходили последними, как положено отделочникам. После чистовой отделки идут сантехники, электрики, и без зазрения совести сводят на нет нашу работу. Потом генподрядчик говорит нам: «Устраните свои недоделки!». А это не недоделки. Это преступная бесхозяйственность.

Рабочие трест-площадки № 3 взяли социалистические обязательства — сдать школу № 38 к открытию XXVII съезда КПСС. Все, кто причастен к этой школе, поддержали почин. Клич бросили, а работы на школе не ведутся. Осталось четыре месяца. Столярными изделиями (оконными блоками) укомплектована школа на 60 процентов. Дверных блоков вообще нет. Уже срывается четвертый срок их поставки.

В. ЖИРАК, секретарь партийной организации трест-площадки № 1.

Большие задачи стоят перед партийной организацией и всем коллективом треста № 1. Только в этом году предстоит вложить большие усилия в сдачу объектов собственного строительства, пуск второй очереди домостроительного комбината.

Коммунисты треста понимают, что многое предстоит им сделать по усилению дисциплины труда, соблюдению правил техники безопасности и охраны труда, улучшению качества технологии строительного производства, подготовке и обучению кадров.

В новой пятилетке перед партийной организацией трест-площадки № 1 ставятся задачи огромной важности: увеличить объем строительно-монтажных работ в два раза, довести численность треста до 850 человек. Надо сказать, что уже сегодня мы начали работать в этих направлениях.

Редактор
Л. БОГОДЕЛОВА.

Наш адрес: 626440, г. Нижневартовск, ул. Менделеева, 13, тел. 6-10-92, 2-02-71
Нижневартовская типография управления издательств, полиграфии и книжной торговли Тюменского облисполкома
Заказ 12685, объем 1/2 п. л., тир. 1800

ПРОЛЕТАРИИ ВСЕХ СТРАН, СОЕДИНЯЙТЕСЬ!

НА УДАРНОЙ СТРОЙКЕ

ОРГАН ПАРТКОМА, ПРОФКОМА, КОМИТЕТА ВЛКСМ, АДМИНИСТРАЦИИ ПРОИЗВОДСТВЕННОГО СТРОИТЕЛЬНО - МОНТАЖНОГО ОБЪЕДИНЕНИЯ НИЖНЕВАРТОВСКСТРОЙ

ВЫХОДИТ С НОЯБРЯ 1978 ГОДА — № 43 (362), СРЕДА, 30 октября 1985 г. — Цена 1 коп.

Время строгих оценок

ИЗ ВЫСТУПЛЕНИЯ ПЕРВОГО СЕКРЕТАРЯ ГК КПСС С. Н. ДЕНИСОВА НА III-ей ОТЧЕТНО-ВЫБОРНОЙ ПАРТИЙНОЙ КОНФЕРЕНЦИИ ОБЪЕДИНЕНИЯ НИЖНЕВАРТОВСКСТРОЙ.

Коммунисты объединения Нижневартовскстрой подвели итог работы партийной организации за два года. Сделано много. Но в настоящий момент уместнее говорить не об успехах, а о том, что нам еще мешало продвижению вперед.

Партийный комитет проявил недостаточно требовательности к работе всего коллектива объединения, чтобы он трудился ритмично, без лихорадки. Это сказалось и на выступлениях членов парткома. Разговор у коммунистов - строителей должен бы пойти в несколько ином плане: прямой, открытый, с тем, чтобы сообща вскрыть истинные причины, сложившегося критического положения на нефтяных месторождениях района. Только с этих позиций должна оцениваться сегодня работа всех нас с вами. И не может быть хорошей оценки никому из нас, коли допущено такое отставание в добыче нефти.

Большая работа проделана городской партийной организацией на месторождениях. Мы считаем, что достигнута основная задача — сохранен боевой дух добытчиков. Сегодня одна за другой бригады, управления выходят на плановую добычу. Сдвиги есть. Есть они в работе объединения Нижневартовскстрой. Перевыполняется план по вводу жилья, школ, детских садов. Но строители продолжают оставаться должниками по вводу объектов здравоохранения, социально - культурного назначения. В этом сказывается недостаточная настойчивость партийного комитета объединения. Он слабо ставил эту цель перед подразделениями, руководством объединения, перед каждым коммунистом. Низка прослойка коммунистов в бригадах, незначительно выросло количество партийных групп. Это получилось потому, что партком не положил в основу своей деятельности постановление секретариата ЦК КПСС «Об организаторской и политической работе Тюменского обкома КПСС по мобилизации коллектива на выполнение плана добычи нефти». Сегодня это один из главных для нас документов. Не стал программным для парткома Нижневартовскстроя и другой документ, постановление ЦК КПСС и Совета Министров СССР «О комплексном развитии нефтяной и газовой промышленности Западной Сибири в 1986—1990 годах». Материалы названных постановлений вопрос ставят так: все ли сделал каждый коммунист, не важно на каком месте он трудится, чтобы ликвидировать отставание в добыче нефти? Сегодня речь идет об усилении ответственности с низу. Такая постановка вопроса необходима в наступившем новом этапе освоения Западно - Сибирского региона. Могут ли коммунисты объединения строителей так принципиально поставить сегодня этот вопрос? Давайте обратимся к анализу за два прошедших года. В 1983 году очередь на жилье в Нижневартовскстрое составляла 3176 человек, в 1985—3162. Очередь на детские сады: 1983 год — 1231 человек, 1985 — 1799. Только год как учитывается работа по огородничеству. Огромно количество прогулов. А это значит, что слабо решаются вопросы социального плана.

Недавно начальник объединения Г. Н. Емельянов отчитывался на пленуме окружкома КПСС, где он заявил, что большое внимание уделяется организации горячего питания тружеников непосредственно на рабочих местах. Однако об обратном говорят факты, сами рабочие.

Мы сегодня должны таким образом организовать дело, чтобы, призывая людей к хорошей, ударной работе, создать им все необходимые бытовые условия, грамотно, по-инженерному организовать их труд.

Серьезной критики заслуживают общественные организации объединения. У нас работают люди в Радужном, Покачах, Мегионе. А заботитесь вы о них плохо. Почему бы по примеру нефтяников не отправить вам на объекты автобусы «Стоматолог», «Здоровье», «Парикмахерская»?

Хочется сказать и в адрес вышестоящих организаций. Сегодня объединение Нижневартовскстрой выполняет основной объем СМР в Главтюменпромстрое. Минпромстрое СССР. До каких же пор наших строителей будет лихорадить из-за непоставок кирпича, керамзита, плит, цемента? Обеспокоенность этим была передана министру А. Н. Щепетильникову на встрече в ЦК КПСС. Он обещал принять соответствующие меры.

Никак нас не может устраивать отвратительная работа некоторых субподрядчиков, и прежде всего, треста Сибиромэкскавация. Со своими задачами это подразделение здесь не справляется, из-за чего строители терпят постоянные сбои.

Центральный комитет партии требует коренной перестройки в работе, в мышлении каждого коммуниста. Иначе мы не решим главную задачу. Каждый коммунист должен отвечать за то дело, которое ему поручено, будь то рядовой рабочий или руководитель стройки. Уверены, что партийная организация объединения сделает правильные выводы из разговора, состоявшегося на отчетно - выборной партийной конференции, и наметит правильный путь по претворению в жизнь задач, поставленных перед строителями партией и правительством.

ПОРЯДОК

ПОСТРОЕНИЯ ПРАЗДНИЧНОЙ КОЛОННЫ 7 НОЯБРЯ 1985 Г.

На основании итогов социалистического соревнования «XXVII съезду КПСС — 27 ударных декад!» за девять месяцев 1985 года колонна объединения Нижневартовскстрой строится в следующем порядке.

1. Аппарат объединения, жилищно-коммунальная контора, нормативно-исследовательская станция, филиал треста Оргтехстрой, машинно-счетная станция.
2. Домостроительный комбинат.
3. Трест Нижневартовскспецстрой.
4. Трест-площадка № 1.
5. СУОР
6. Трест-площадка № 3.
7. Трест-площадка Строймеханизация.
8. Объединение Стройтранс.
9. Завод стройматериалов.
10. Трест-площадка Жилстрой.
11. УПТК.

Сбор участников демонстрации по ул. Ленина (напротив строящегося Дома техники).

Начало построения в 9.00.

ПАРТКОМ ОБЪЕДИНЕНИЯ.

ТРУДЯЩИЕСЯ СОВЕТСКОГО СОЮЗА! ВСТРЕТИМ XXVII СЪЕЗД КПСС НОВЫМИ ТРУДОВЫМИ СВЕРШЕНИЯМИ, ВЫСОКИМИ ДОСТИЖЕНИЯМИ ВО ВСЕНАРОДНОМ СОЦИАЛИСТИЧЕСКОМ СОРЕВНОВАНИИ! БУДЕМ РАБОТАТЬ УДАРНО, ПО-СТАХАНОВСКИ!

(Из призывов ЦК КПСС).

Курсом прогресса

Опубликованный проект новой редакции Программы КПСС находит широкий отклик в трудовых коллективах объединения.

С большим интересом знакомятся коммунисты трест-площадки Строймеханизация с вынесенным на всенародное обсуждение проектом новой редакции Программы КПСС. Конечно, коммунистам да и беспартийным в ближайшем будущем предстоит подробно изучить этот исторический документ. Но уже первое его прочтение убеждает: новая редакция Программы ставит точные, конкретные задачи каждому из нас, ясно ориентирует цель, которой добивается партия.

Для нас, строителей тюменского Севера, обсуждение проектов новой редакции Программы КПСС, о новых направлениях экономического и социального развития СССР на двенадцатую пятилетку и на период до 2000 года самым тесным образом связано с решением задач, вытекающих из постановления ЦК КПСС и Совета Министров СССР о комплексном развитии нефтяной и газовой промышленности в Западной Сибири.

В проекте новой редакции Программы КПСС подчеркивается, что для достижения намеченных целей необходимо осуществить крутой поворот к интенсификации производства. А это прежде всего научно-технический прогресс, механизация, автоматизация производства.

У нас в тресте уже намечена программа в этом направлении. Предстоит смонтировать и запустить в эксплуатацию сварочный полуавтомат на базе, подъемные сооружения и обмоточном цехе, создать надежную ремонтную базу, активизировать рационализаторскую работу. Эти и другие мероприятия, дополнительно внесенные в социалистические обязательства коллектива, взяты под неослабный контроль коммунистами.

Надеемся, что обсуждение предсъездовских документов пройдет у нас заинтересованно, по-деловому. Выскажут свое мнение и молодые и те, кто участвовал в осуществлении предыдущих Программ партии.

Т. ЛОГУНОВА,
секретарь партийной организации трест-площадки Строймеханизация.

ПЕРЕДАЮТ НАШИ ОБЩЕСТВЕННЫЕ КОРРЕСПОНДЕНТЫ ИЗ ОБЪЕДИНЕНИЯ СТРОЙТРАНС

НА УДАРНОЙ ВАХТЕ

В декабре 1986 года объединению Стройтранс исполняется 15 лет. Сегодня коллектив транспортников, готовясь к знаменательной дате, посвящает 15-летию Стройтранса — 15 ударных месячников. Уже названы первые победители. Это колонна № 3 автобазы № 5, обслуживающая строителей Покачевского и автобаза № 9.

Успешно идет к финишу года коллектив объединения. 17 октября транспортники выполнили задание 10 месяцев. Сверх плана перевезено 522 тысячи тонн грузов. Растет и показатель производительности труда водителей.

По-стахановски работают экипажи Н. Д. Соловьева и Ю. В. Баширы — автобаза № 5, Н. Н. Шароглазова и Н. Н. Кравнюка, А. Н. Сергеева и Н. Г. Мутовина — автобаза № 7, лучшие бригадиры водителей С. В. Моргачев, автобаза № 5, Н. А. Толпежников, А. А. Канбаров, автобаза № 7 и многие другие.

А. МАХМУТОВА,
начальник ОТиЗ объединения.

ЧТОБ БЫЛ БОГАЧЕ КАРАВАЙ

55,7 тысячи тонн — столько зерна и силоса перевезли водители объединения Стройтранс, помогавшие убирать новый урожай в колхозах «Страна Советов» и «Победа» Юргинского района Тюменской области.

66 шоферов работали нынче у подшефных на перевозке зерна, заготовке кормов, центропывозе.

Среди них Иван Григорьевич Шаблыка, водитель автобазы № 5, Михаил Иванович Гуменюк, водитель автобазы № 7. Не первый год помогают они хлеборобам, чтобы пышнее и богаче был наш российский каравай. Ударно трудились А. Ф. Ильдибеков, Н. В. Королев, В. Н. Карпов, В. С. Вериго, Н. Г. Семеон и многие другие. В Стройтранс пришли письма из Юргинского райсовета, правлений колхозов со словами благодарности в адрес всего водительского состава, начальника колонны В. Ф. Мельника.

Н. ЯСТРЕБКОВ,
секретарь партийной организации.

С НОВОСЕЛЬЕМ!

Просторно будет жить в новой квартире семье Александра Львовича Туранова, водителя автобазы № 7. Добросовестному работнику, ветерану коллектива выделена пятикомнатная квартира в доме № 10 в шестнадцатом микрорайоне. Такая большая жилплощадь Турановым предоставлена не случайно — в семье шестеро ребятишек.

Улучшат свои жилищные условия еще 23 семьи автотранспортников: А. Н. Маврин, Н. Н. Харламов, водители автобазы № 5, В. С. Ильин, слесарь автобазы № 7 и многие другие скоро справят новоселье.

В. ПРОКОПЧЕНКО,
зам. по быту и кадрам.

29 октября — день рождения комсомола

ХРОНИКА МОЛОДЕЖНЫХ ДЕЛ

ЛУЧШИЕ КИК

Ударно трудятся наши лучшие молодежные коллективы на стройках Нижневартовска, Мегиона, Радужного, Покачей. Они готовятся достойно встретить XXVII съезд КПСС. Многие из них уже рапортовали о досрочном завершении планов года, пятилетки.

Подведены итоги социалистического соревнования среди комсомольско - молодежных коллективов города по достойной встрече XXVII съезда КПСС в третьем квартале. Среди победителей названы бригады домостроительного комбината М. П. Колесникова (групкомсорг Н. Ю. Винник), занявшей I место среди коллективов монтажников. Бригада В. Д. Архипова (групкомсорг А. П. Дмитриев) — на третьем месте. Отделочники И. Ф. Архипов (комсорг Л. Б. Жмыхина) — заняли второе место.

Среди формовщиков нашего объединения отличился комсомольско - молодежный коллектив КПД П. Г. Пришвина (комсорг М. П. Арнои). Он на втором месте. Среди дорожников — КМК А. А. Топчего (комсорг А. Д. Орешкин) ССУ-5 треста Спецстрой. У них также второе место.

С. КВИТКО,
секретарь комитета ВЛКСМ объединения.

ЛИДЕРЫ 14 ДЕКАДЫ

С хорошими показателями закончили 14 декаду трубоукладчики из бригады А. И. Галиничева ССУ-1 треста Нижневартовскспецстрой. За десять дней они уложили 220 погонных метров труб при плане 198 погонных метров. Выработка на одного рабочего за декаду составила 4.1 метра при плане 3.5, что составило 117 процентов.

По ударному трудилась бригада В. Ш. Сафарова завода строительных материалов. Сварщики - арматурщики выпустили товарной продукции на 12.8 тысячи рублей, что на 45 процентов больше плана. Выработка на одного рабочего составила 412.9 рублей при плане 314.3.

Хорошо поработала и бригада стропальщиков М. З. Резника из УПТК. За последнюю декаду она переработала 21.2 тыся. чи тонн грузов.

И. БУРДУКОВА,
инженер ОТиЗ объединения.

Редактор
Л. БОГОДЕЛОВА.

СТРОИМ ГОРОДА



«Партия, народ высоко оценивают вклад советской молодежи в социалистическое и коммунистическое строительство. Нашей молодежи мы доверяем во всем, заботимся о том, чтобы ей были открыты широкие возможности проявить себя, показать свои способности во всех сферах производственной и общественной жизни».

(Из речи Генерального секретаря ЦК КПСС М. С. Горбачева на встрече в ЦК КПСС с ветеранами стахановского движения, передовиками и новаторами производства).

В бригаде плотников-бетонщиков В. С. Хомиченко треста № 3 наравне с ветеранами стройки, не уступая им в мастерстве, трудится молодежь. За высокое качество работ, ударные темпы за этим коллективом прочно закрепилась репутация передового. Вот и совсем недавно бригаде В. С. Хомиченко поручено вместе с бригадой М. А. Туранова приступить к строительству городского кинотеатра. Задание плотники-бетонщики выполняют, опережая график.

Фото нашего общественного фотокорреспондента А. КАЛИКИНА.

УЧАСТВУЕМ В УПРАВЛЕНИИ ГОСУДАРСТВОМ

Начало

РАССКАЗЫВАЕТ ДЕПУТАТ ОБЛАСТНОГО СОВЕТА НАРОДНЫХ ДЕПУТАТОВ, МОТОРИСТ БРУ ЗАВОДА СТРОЙМАТЕРИАЛОВ ЕЛЕНА МОИСЕЕВА

Проверяли мы недавно трудных подростков. Шестнадцатилетняя девочка на вопрос «Почему не работает и не учится?» заявила: «Не хочу, мне неинтересно». Ответ встревожил. Внешне благополучная семья, родители оба работают и учатся заочно. А дочь...

Дома не могла успокоиться. Что это — издержки воспитания, инфантильность или, может быть, неудовлетворенность, своеобразный протест? Но тогда против кого и чего?

Долго этот случай не выходил из головы. Вспоминала себя. Приехала в Нижневартовск в 17 лет. Очень хотела работать. Долго ходила в исполком за справкой, чтобы приняли на завод. Никогда не жалела о том, что начала свою трудовую биографию с рабочего коллектива. Он оказался лучшей жизненной школой. Даже когда родилась маленькая Настя, более полугода дома не высидела — вышла на работу. Правда, чувствую, что знаний не хватает. Поэтому и решила в будущем году поступать заочно в институт.

Бригада наша дружная. Работаем по единому наряду. Никогда еще не приходилось снижать КТУ ни одному ее члену. Но нас тревожат простои. Дело не только в том, что бригада из-за них теряет в заработке. Вынужденный отдых отражается и на работе водителей, а в конечном счете — задерживается строительство объектов. Причины разные. Некоторые из них от нас не зависят. Весь сентябрь Сухоложский и Ирбитский цементный заводы держали нас на «голодном пайке». Но случаются простои и по вине цеха, в основном — из-за несвоевременных и некачественных ремонтов оборудования.

Прошедшая в конце сентября III сессия XIX созыва Тюменского областного Совета народных депутатов, обсуждая указания Генерального секретаря ЦК КПСС М. С. Горбачева, высказанные во время пребывания в области, обратила особое внимание на заботу о человеке, и в первую очередь, на необходимость обеспечения жильем.

Наше объединение в XII пятилетке должно будет выполнить грандиозный план строительства. Завод строительных материалов занимает важное место в цепи его подразделений. Большие задачи возлагаются и на нас, работников бетонорастворного узла. Поэтому меня, как и моих товарищей, волнует, будем ли мы работать по-старому или начнет, наконец, осуществляться техническое перевооружение предприятия? Ведь, если говорить откровенно, — оборудование завода давно устарело.

На заседании постоянной комиссии по строительству и промышленности строительных материалов, в которую я вхожу, обсуждался вопрос о распространении опыта Сургутского ДСК Главснабнефтестроя, который на протяжении ряда лет сдает объекты жилья и соц. культбыта только с оценками «хорошо» и «отлично». Было интересно послушать о методах работы передовых коллективов этого предприятия. Хотя особых секретов они в себе не содержат. Главное — умение организовать свой труд так, чтобы оптимально использовать рабочее время, не теряя на простоях ни одной минуты.

ПОСТИГАЕМ ПРЕКРАСНОЕ

Продлись, очарованье!

НЕБОЛЬШОЙ, уютный зал школы искусств. Зрителей немного. Верится, что собрались нетипичные ценители народной музыки. Артист Минской государственной филармонии Александр Леончик знакомит всех со своим инструментом — цимбалами, называя их визитной карточкой Белорусской республики. Голос его звучит мягко, задушевно. И то, что нет на сцене микрофонов, и свет, который не погасили — все создает ощущение задушевности, общности артистов и зрителей.

...Александр Леончик садится за цимбалы, нежно прикасается к струнам. И зазвучали во всю ширь раздольные белорусские песни композитора А. Саковского. Еще слышен шум дубрав, щебет птиц, которые навеяли песни, как их сменяет мазурка Н. Соколовского. Незаметно «подсматривают» за зрителями. Они так же, как я, во власти музыки. Думаю, что им тоже предстали в памяти картинки из прошлого: лихие гусары, с подкрученными усами, ловко ведут своих кокетливых дам...

Вот молоточки в руках Леончика заработали быстрее. Зал чутко реагирует на новые ритмы. Ловлю себя на том, что и мне хочется двигаться в такт задорной польки.

Часть программы цимбалиста посвящена музыке народов нашей страны. Защемило внутри от грустной украинской мелодии. Кажется, самые высокие струны цимбал и самые чувствительные — души затронул музыкант. Но не остается и следа от грусти, когда врывается падающая с гор, зажигательная мелодия армянских песен. Затем — полька карело-финская и вот уже: «Марья, Дарья, Акулина танцевать пришли сюда...». Баянист Анатолий Сельцов «поддает жару».

Мы аплодируем от души. Читаю нескрываемое восхищение на лицах соседей.

Концертная эстафета переходит к певцу филармонии Николаю Богданову. Он исполняет цикл песен композитора И. Лученка, русские народные песни: «Вот мчится тройка удалая», «Ах, Настасья». «Живет моя отрада» и другие. Хорошо говорил Николай о народной песне. Да только исполнял он их снисходительно, но давал их зрителю так, словно, говорил: «Что для вас петь, все равно не оцените, не поймете, да и стоит ли стараться для такой маленькой аудитории?».

Стоит стараться! Стоит, если даже в зале — один человек, но увлеченный, по-настоящему заинтересованный. Глубокое, искреннее исполнение не может не оставить следа.

— Получали огромное удовольствие от игры цимбалиста, — говорит кассир объединения Стройтранс Т. А. Глухова. — Для меня это гораздо лучше, чем любой «низкопробный» эстрадный ансамбль. Многие из них продолжают «кормить» нижневартовцев так называемой «музыкой». Конечно, не хочу проводить никаких параллелей — эстрадная и народная музыка относятся к разным жанрам. Хочу только сказать, что такие вечера у нас — редкость. Потому, наверное, они остаются в памяти надолго.

— Да, — включается в разговор заведующая сектором учета комитета ВЛКСМ объединения Анжела Можейко, — Белорусский язык — мой родной и музыка белорусская мне близка. Она напомнила прекрасный и незабываемый город Минск. Жаль только, что в Нижневартовске народная музыка не находит пока массового слушателя.

ЦИМБАЛЫ зазвучали вновь. Воздух наполнился испанскими ритмами. Вот застучали кастаньетами гибкие танцовщицы. Гордо двинулись им навстречу кабальеро в широкополых шляпах.

Разнообразным, содержательным исполнением артист убедил слушателя в том, как велик диапазон выразительных средств инструмента.

Вечер подходил к концу, на часы смотреть не хотелось. Отступили заботы минувшего дня, забылись горести, неудачи. И только музыка, нескончаемая, очаровательная. Продлись, продлись, не умолкай!

Н. КОРШУНОВА.

Наш адрес: 626440, г. Нижневартовск, ул. Менделеева, 13, тел. 6-10-92, 2-02-71
Нижневартовская типография управления издательств, полиграфии и книжной торговли Тюменского облисполкома
Заказ 12685, объем 1/2 п. л., тир. 1800

СЛАВА ОКТЯБРЮ!

ПРОЛЕТАРИИ ВСЕХ СТРАН, СОЕДИНЯЙТЕСЬ!

НА УДАРНОЙ СТРОЙКЕ

ОРГАН ПАРТКОМА, ПРОФКОМА, КОМИТЕТА ВЛКСМ, АДМИНИСТРАЦИИ ПРОИЗВОДСТВЕННОГО СТРОИТЕЛЬНО - МОНТАЖНОГО ОБЪЕДИНЕНИЯ НИЖНЕВАРТОВСКСТРОЙ

ВЫХОДИТ С НОЯБРЯ 1978 ГОДА — № 44 (383). СРЕДА, 6 ноября 1985 г. — Цена 1 коп.

СЛАВА ВЕЛИКОМУ ОКТЯБРЮ, ОТКРЫВШЕМУ НОВУЮ ЭПОХУ В ИСТОРИИ ЧЕЛОВЕЧЕСТВА — ЭПОХУ ПЕРЕХОДА ОТ КАПИТАЛИЗМА К СОЦИАЛИЗМУ И КОММУНИЗМУ!

(Из призывов ЦК КПСС к 68-й годовщине Великой Октябрьской социалистической революции).

ВПЕРЕДИ ИДУЩИЕ

Профсоюзный комитет и администрация объединения подвели итоги социалистического соревнования за девять месяцев среди подразделений, участков, бригад ведущих профессий.

Победителем социалистического соревнования среди подразделений признан коллектив домостроительного комбината. Он награжден переходящим Красным знаменем, Почетной грамотой и денежной премией в сумме 2000 рублей.

Второе место присуждено тресту Нижневартовскспецстрой с вручением Почетной грамоты и денежной премии в сумме 1500 рублей. Специализированное управление отделочных работ награждается Почетной грамотой и поощрительной денежной премией в сумме 500 рублей.

Среди участков первое место занял коллектив А. И. Малеванова управления механизированных работ треста Спецстрой. Коллектив награждается Почетной грамотой и денежной премией в сумме 300 рублей. Второе место завоевал коллектив К. И. Мизенковой арматурного цеха ЗСМ. Он награжден Почетной грамотой и денежной премией в сумме 200 рублей. Отмечена хорошая работа отделочниц СУОР — участка Л. П. Сорокиной и водного участка УПТК - начальник П. С. Победенный. Коллективы награждены Почетными грамотами.

Среди бригад ведущих профессий первое место присуждено: бригаде плотников - бетонщиков трест-площадки № 3 М. А. Туранова с вручением Почетной грамоты и денежной премии в сумме 110 рублей; бригаде каменщиков П. С. Назарука из трест-площадки № 3 с вручением Почетной грамоты и денежной премии в сумме 240 рублей; бригаде дорожных рабочих А. А. Тончего из ССУ-5 треста Спецстрой с вручением Почетной грамоты и денежной премии в сумме 400 рублей; бригаде сварщиков - арматурщиков В. Ш. Сафарова ЗСМ с вручением Почетной грамоты и денежной премии в сумме 320 рублей; бригаде плотников ДСК П. И. Фиткаленко с вручением Почетной грамоты и денежной премии в сумме 170 рублей.

Победителем социалистического соревнования среди детских садов признан коллектив яслей-сада № 3. Он награжден Почетной грамотой и денежной премией в сумме 300 рублей. Второе место присуждено коллективу яслей-сада № 28. Ему вручается Почетная грамота и денежная премия в сумме 200 рублей. На третьем месте — ясли-сад № 33. Коллектив награждается Почетной грамотой и денежной премией в сумме 100 рублей.

Объединение Нижневартовскстрой признано в числе лучших по итогам социалистического соревнования за 9 месяцев в области. Оно награждено переходящим Красным знаменем обкома КПСС, облисполкома, облсовпрофа обкома ВЛКСМ и занесено на областную Доску почета.

Коллективы треста Нижневартовскспецстрой, ДСК, трест - площадки № 3 названы победителями социалистического соревнования в Минпромстрое СССР. Они награждены переходящими Красными знаменами Минпромстроя СССР, ЦК профсоюза рабочих промышленного строительства и строительных материалов.

Коллектив работников ДСК занял первое место в социалистическом соревновании за 9 месяцев среди родственных предприятий Ханты-Мансийского автономного округа. Ему вручено переходящее Красное знамя.

«XXVII СЪЕЗДУ КПСС — 27 УДАРНЫХ ДЕКАД!»

ЛИДЕРЫ 15-ОЙ ДЕКАДЫ

Штаб социалистического соревнования «XXVII съезду КПСС — 27 ударных декад!» подвел итоги очередной пятнадцатой декады.

Лучшие показатели у коллектива трест-площадки № 1. За последнюю десятидневку они добились выполнения строительно-монтажных работ по генподряду на 112 процентов.

Высокие показатели у специализированного управления отделочных работ, план десяти дней СМР собственными силами выполнен на 106 процентов.

Флаг трудовой славы на ДСК поднят в честь бригады монтажников Л. И. Гаврилова, которая работала на доме № 8 и 16 микрорайоне. За десять дней бригадой смонтировано 613 кубометра железобетонных конструкций при плане 567. Выработка на одного рабочего составила 3,4 кубических метра, что выше установленного задания.

На заводе строительных материалов лидирует бригада В. Ш. Сафарова, занятая на изготовлении арматуры и металлоконструкций. За подчинами за последнюю декаду выпущено товарной продукции на 14,7 тысячи рублей. Выработка на одного рабочего составила 474 рубля вместо 392 плановых.

По-ударному прошедшую декаду трудились свадебщики А. И. Гаврилова из ССУ-3 треста Спецстрой. Ими было погружено свай 204 кубических метра, при плане — 180. Выработка на одного рабочего составила 2,8 кубических метра.

Высокие показатели у звена стропальщиков Н. И. Парева из УПТК. За прошедшую десятидневку они переработали 25,8 тысячи тонн грузов.

Монтажники бригады А. Д. Шевчука из трест-площадки № 1 за десять дней смонтировали 832 кв. метра лех слойных алюминиевых панелей, что на 152 кв. м. больше плана.

И. БУРДУКОВА,
инженер ОТиЗ объединения.

ПЯТИЛЕТКА КОМБИНАТА

Коллектив домостроительного комбината успешно завершил программу XI пятилетки. При плане строительно - монтажных работ 73113 тысячи рублей за 4 года и 10 месяцев выполнен объем на 74385 тысяч рублей.

Из года в год домостроители набирали темпы, увеличивали объем подрядных работ. Если в 1981 году выполнение СМР составляло 10255 тысяч рублей, то в 1985 году — 23616. Рост более чем в два раза!

Также выполнен план пяти лет и по сдаче товарной строительной продукции.

Последние три года домостроительный комбинат работает рентабельно, хотя еще в начале пятилетки он был убыточным. За 9 месяцев этого года прибыль на комбинате составила 3116 тысяч рублей.

В 1,5 раза выросла за последние пять лет численность работников комбината. Сегодня здесь трудится 1324 человека.

Коллектив домостроительного комбината — признанный лидер социалистического соревнования среди организаций Минпромстроя СССР, Главтюменпромстроя, объединения, области, округа и города. На днях пришли еще радостные известия: Нижневартовский ДСК признан победителем соцсоревнования за 9 месяцев 1985 года среди родственных предприятий Минпромстроя СССР и Ханты-Мансийского округа.

С трудовыми победами вас, товарищи!

Е. КОМОЛЬЦЕВА,
начальник планово-экономического отдела объединения.

В ОБЪЕКТИВЕ ПЯТНАДЦАТЫЙ МИКРОРАЙОН



Фото Ю. Спиридонова.

НОЯБРЬСКИЕ РЕПОРТАЖИ

СВОЙ КАЛЕНДАРЬ У МАСТЕРОВ

Идет железобетон!

В это светлое от свежевыпавшего снега предпраздничное утро здесь, в цехе железобетонных изделий завода строительных материалов работа спорится. Сегодня на смене бригада бетонщиков А. А. Шидловского. Накануне праздника в бригаде приподнятое настроение. Это и понятно. Два месяца назад она выполнила план одиннадцатой пятилетки и уже трудится в счет марта 1986 года. За этот срок бетонщики выдали 3800 кубических метров сборного железобетона. В текущей пятилетке они освоили новый вид продукции — дорожные плиты с предварительной напряженной арматурой, что позволило сэкономить 44 килограмма стали на каждой плите.

Подхожу к бригадиру.

— Как настроение, Александр Андреевич?

— Замечательное. К финишу года идем с чувством исполненного долга: с заданием не только справляемся, но и перевыполняем.

Вот слаженно, с полуслова понимая друг друга, работают братья Зариновы: Федор и Эльдар. Сверкая белозубой улыбкой, к нам подходит бетонщица Татьяна Булат.

— 7 ноября в колоннах демонстрантов пройдут по улицам города мои товарищи по заводу, работники других подразделений. Я счастлива, что могу назвать себя строителем. Вон какой красавец-город подняли. Этим можно гордиться.

Внимательна на кране Татьяна Филимонова, сосредоточен стропальщик Виктор Лапин, очень занят формовщик, ветеран завода Виктор Степанович Тимин. Рабочая смена в передовой бригаде Александра Шидловского в разгаре.

Окончание на 2 стр.

СООБЩЕНИЕ В НОМЕР:

СПЕЦСТРОЮ 10 ЛЕТ

Ярко светилась сцена в [illegible] пятницу в клубе Спецстроя. На сцене в президиуме ветераны труда, передовики производства, руководители треста, а еще ниже — гости из подшефного [illegible] Ю. [illegible] тресту. В честь юбилея — сегодняшнее торжество.

Все помнят, когда вносят переходящее Красное знамя Министерства. Три квартала подряд коллектив Спецстроя держит первенство в социалистическом соревновании. В этом заслуга таких, как дорожный рабочий В. П. [illegible], машинист сваебойного агрегата А. П. Гаврилов, слесарь — трубоукладчик И. М. [illegible], газоэлектросварщик П. Г. Королев и других. Очень хорошо читают стихи дети из подшефного сада № 28. Торжественная часть перемежается с концертными номерами. Шефам [illegible] пионеры средней школы № 3. Звучат фамилии контролера ОТК В. П. Пелымского, водителя Н. П. Барсова, машиниста крана Ю. Г. Корчагина, машиниста бульдозера А. П. Ко[illegible] и других.

Присутствующих поздравил заместитель начальника объединения В. К. Томорсен. Он зачитал текст поздравительной правительственной телеграммы.

— И еще, — добавил Виктор Константинович, — приятно сообщить вам, что перед праздником Октября 40 семей поселка Спецстрой переселяются в новые благоустроенные квартиры.

Н. КУСТОВА,
наш корр.

СВОЙ КАЛЕНДАРЬ У МАСТЕРОВ

Окончание. Начало на 1 стр.

Из сообщения городского информационно-вычислительного центра по итогам работы за 9 месяцев этого года узнаем: завод строительных материалов выполнил социалистические обязательства по повышению производительности труда на 1 процент.

Есть в этом и вклад бетонщиков А. Шидловского.

Завтра снова в дорогу...

Задание получаем вместе с Александром Чаусовым, водителем автобазы № 3 из бригады С. В. Моргачева: доставить раствор на детский сад № 31 в шестнадцатый микрорайон.

«Счастливого пути!» — желает нам вслед диспетчер. Осторожно подъезжаем к окошечку БРУ под загрузку. По каким-то своим, ему только известным признакам, Александр шутливо определяет: — «Полна коробочка» и мы трогаемся.

— Четвертый год работаю шофером, — неторопливо заворачивая баранку, под рокот мотора рассказывает А. Чаусов. — После армии приехал сюда, женился, дочка Настя растет, квартиру получили от нашего ДСК — жена там работает. Все эти годы один маршрут: ЗСМ — стройка. Развожу раствор. Стараемся. Недавно наша бригада выполнила годовой план.

Проезжаем мимо московских шестнадцатиэтажек, обосновавшихся на берегу Оби, вместе любуемся 9-этажными красавцами серии ДСК...

А дорога между тем подошла к концу. Уже издалека видно здание с симпатичным Чебурашкой, который держит в руке воздушный шарик. Это и есть детский сад № 31.

Молодая стройная женщина приветливо машет рукой. Здесь нас ждут.

«Зилок» разгружается, а мы разговариваем с Галей Барановской, мотористом СУОР.

— Работы на садике много, — говорит Галина. — Объект сдаточный, 22 ноября должна прийти сюда рабочая комиссия. Сейчас заливаем полы. С доставкой раствора порядок. Вообщем все нормально!

Узнаю еще один секрет хорошего настроения Гали: на днях ее сынишка пошел в детский сад.

Машина выгружена. Александр с чувством удовлетворения опускает кузов, и мы трогаемся в обратный путь. Веселое, хорошее настроение водителя передается и мне: раствор доставлен быстро, в срок, значит, у строителей задержек не будет...

Мой рейс закончен, а А. Чаусову, его товарищам Н. Толкачеву, И. Джанхотову, П. Соловьеву, Ю. Банире и многим другим предстоит и сегодня, и завтра отправляться в путь.

Они были первыми

До позднего вечера не затихает работа на школе № 38 в пятнадцатом микрорайоне. На инициативу бригады каменщиков Ф. Ф. Нуркаева из треста - площадки № 3 с одобрением откликнулись смежники — сдать школу к открытию XXVII съезда КПСС. Все они уже выставили здесь свои трудовые десанты. Готовит оборудование сантехники Иртышсантехмонтажа, проворно орудуют затирочными машинками штукатуры СУОР...

На кладке плавательного бассейна сегодня звено Владимира Ивановича Цветкова из бригады Ф. Ф. Нуркаева. Тут же и сам бригадир.

— Несколько дней назад мы вышли на бассейн. К десятым числам ноября его закончим. Так что смежникам есть где развернуться. Хотелось бы, чтобы и у них на этом объекте были скоростные темпы, отличное качество.

В бригаде каменщиков в эти дни, накануне праздника, боевое, деловое настроение. Опережают они свой график на школе № 41 (12 микрорайон), на ЦТП (10 микрорайон) и на других объектах. Обогнали и календарное время — первого октября подвели черту одиннадцатой пятилетке.

— Скоро у нас день рождения, — рассказывает Фаниль Фазылахметович. — Пятнадцать лет назад, в феврале, мы стали бригадой. Многое изменилось за это время — окреп коллектив, пополнился новыми людьми. Но всегда мы были верны своей заповеди: работе отдаваться до конца, и в большом и в малом.

На праздничной демонстрации 7 ноября в первых рядах победителей соцсоревнования третьего треста пройдет бригада Ф. Ф. Нуркаева. И как все эти годы, рядом с бригадиром, нога в ногу с ним, пройдут его верные товарищи, те, кто были первыми: Владимир Иванович Цветков, Владимир Михайлович Светковский, Александр Афанасьевич Цаплинов...

Репортажи подготовили:
Н. КОРШУНОВА,
Л. ВАСИЛЬЕВА,
Л. НИКОЛАЕВА.

А НУ-КА, ДЕВУШКИ!

ВЫБИРАЮ ДЕТСТВО

Пять желтых кленовых листьев словно задержались, не упали на осеннюю землю, а опустились на грудь пятерым взволнованным участницам конкурса профессионального мастерства воспитателей детских садов, стали их эмблемой.

Новички Ирина Васильевна Захарова, Виктория Владиславовна Довгань и ветераны Галина Алексеевна Дасникина, Раиса Дмитриевна Гупайло, Ирина Аркадьевна Нежданова должны доказать: кто же из них лучший профессионал — воспитатель детского сада?

Празднично, радушно встречали своих гостей и работники, и воспитанники детсада № 33, где проходил конкурс. Они украсили музыкальный зал шарами, разноцветными флажками, цветами, включили веселую музыку.

И вот торжественные минуты открытия конкурса позади и ведущая Татьяна Викторовна Корастелева (методист детского сада № 46) объявляет первый тур состязания.

Часы отсчитывают минуты подготовки и самая смелая из пяти Ирина Захарова отвечает на вопрос. Болельщики плакатами подбадривают ее. Первый тур определяет уровень политической подготовки воспитателей.

Конкурс продолжается. Теперь уже профессиональное задание — методика закаливания малышей в условиях севера. Этому уделяется сегодня большое внимание в наших детсадах. Посмотрим, как выполняются закаливающие процедуры на практике.

Трудно, конечно, убедительно доказать свое педагогическое мастерство без ребятишек. Но на выручку приходят болельщики: они с понятным артистическим азартом перевоплощаются в детсадовцев. Галина Алексеевна Дасникина выводит своих «ребяток». Весело проводит она урок музыки в своей «группе». От него остаются в восторге и жюри, и зрители. Теперь нужно тактично убедить мамашу в том, что она неправильно воспитывает своего ребенка, дать ей практический совет. И участницы конкурса, обращаясь к своему опыту, с честью выходят из столь трудной ситуации.

Одно задание сменяет другое. Пока участницы готовятся к ответам, хозяева конкурса не дают скучать зрителям. Они поют песни, танцуют, рассказывают стихи — активно болеют за своих представительниц.

Стараются девчата — вчерашние школьницы. Уверенно держатся «старички». В эти минуты конкурса они так дополняют друг друга, идут рука об руку опыт, профессионализм и молодой задор, неуспокоенность...

Дружными аплодисментами встретили зрители окончательное решение жюри: все участницы конкурса — мастера в своем деле, достойны высокого звания педагога.

Под звуки торжественного марша вручаются памятные призы И. Захаровой, Р. Гупайло, В. Довгань, И. Неждановой, Г. Дасникиной.

Конкурс завершен — конкурс продолжается!

Л. РАДАЕВА,
наш корр.

ОСЕННИЕ СТАРТЫ

Нужна одна победа

Как уже сообщалось, состоялся традиционный осенний марафон «Золотая осень». Победителями тридцатикилометрового забега стали спортсмены объединения Нижневартовскстрой.

В то воскресное утро все они, не сговариваясь, проснулись, когда город еще спал. И это понятно — предстартовое волнение. Назавтра в отчетных бумагах назовут участников традиционного городского пробега «Золотая осень». Но не будет там ни одной строчки о том, как ждали они этого праздника, как после рабочей смены, не отдохнув, бегали на тренировки.

Недавно сборная Нижневартовскстроя вернулась с соревнований среди строителей области по многоборью ГТО в зачет спартакиады обкома профсоюза.

— Ялуторовск встретил неприветливо, — рассказывает тренер домостроительного комбината Раиса Быдыга. — Порывистый ветер вперемежку с дождем не предвещал легкой победы. Впрочем, на нее никто и не рассчитывал. Соперники были серьезные. По опыту прошлых лет знали: таких спринтеров, как в тобольской команде, нет ни в какой другой. А у нас, как нарочно, подобрались почти все — бегуны на длинные дистанции.

В первый день тобольчане оставили их далеко позади. Неудачу, конечно, переживали. Вечером обсуждали поражение. Понимали: теперь лучший советчик — воля. Еще не все потеряно. Завтра дистанция будет измериться не сотнями, а тысячами метров. Для этого нужна выносливость. А она у наших ребят есть. Посмотрим, чья возьмет.

Расчет оказался точным. Общекомандная победа была бесспорной. Удалось не только ликвидировать разрыв, но и оставить соперника далеко позади. В личном зачете среди мужчин по своим группам выиграли крановщик Главмосстроя И. Скворцов и оператор ДСК Ю. Смирнов.

Вскоре после приезда мы встретились на тренировке. Спортсмены с погодой не считались — давно привыкли к ее причудам. Она платила тем же — внезапно налетевший вихрь швырял в лицо мокрый, липкий снег. Иван Николаевич Скворцов этого не замечал. Каждые десять минут его красная куртка и почти одного цвета с ней лицо, выражающее удовольствие, мелькали, отсчитывая круг за кругом, мимо изрядно продрогшего моего «наблюдательного пункта». Легкость, с которой он углублялся в лес и вдруг внезапно выныривал из него, подтверждала отличную спортивную форму, большую увлеченность спортом, но никак не возраст Ивана Николаевича. А ведь ему — 49!

— Если в большом спорте возрастная граница все-таки существует, то для любителей физкультуры ее быть не может. Здоровье и еще раз здоровье, — вот что дают занятия. Пять лет на севере, а как двери в больницу открываются — не знаю, — убежденно говорит он. — Честное слово, это лучше, чем дома у телевизора или в очереди возле винного магазина.

— Иван Николаевич, в «Золотой осени» участвовать будете? Как-никак тридцать километров?

— Не только буду, но и рассчитываю на высокий результат.

В это время в разговор включился 25-летний Юра Смирнов.

— Если для Ивана это пятый осенний забег, то я буду участвовать в нем впервые. Хочется попробовать свои силы. Для меня спорт и жизнь — понятия одного порядка. Жестокая болезнь на три года приковала к постели. Спасла только физкультура. Заново научился не только ходить, но и, как видите, бегать. Победа в Ялуторовске позволяет надеяться на успех.

...Площадь возле Дома культуры «Октябрь» заполнена болельщиками. Здесь — финишная черта. Все с нетерпением смотрят на беговую дорожку. Наконец на ней показался спортсмен. Это наш Юра Смирнов! Тяжело, ох, как тяжело далась дистанция. Несколько километров, не отрываясь, преследовали Юру спортсмены из команды «Динамо». Собрав все силы, он все-таки смог вырваться вперед.

Судьи сравнивают время и объявляют: спортсмен из Нижневартовскстроя Ю. Смирнов преодолел дистанцию в тридцать километров за 1 час 50 минут 31 секунду, улучшив тем самым на 2 минуты рекорд прошлого года. Первым в своей подгруппе стал и Иван Скворцов. Четвертым пришел дорожный рабочий треста Спецстрой Евгений Кириллин.

Вот они стоят, все четверо, счастливые: Юра Смирнов, Женя Кириллин, Иван Скворцов, Рая Быдыга, единственная женщина — участница марафона.

Победа. Они так ждали ее. Так пусть же будет она не последней!

Н. АЛЕШИНА.

Редактор
Л. БОГОДЕЛОВА.

Наш адрес: 626440, г. Нижневартовск, ул. Менделеева, 13, тел. 6-10-92, 2-02-71
Нижневартовская типография управления издательств, полиграфии и книжной торговли Тюменского облисполкома
Заказ 13480, объем 1/2 п. л., тир. 1800

ПРОЛЕТАРИИ ВСЕХ СТРАН, СОЕДИНЯЙТЕСЬ!

На ударной стройке

ОРГАН ПАРТКОМА, ПРОФКОМА, КОМИТЕТА ВЛКСМ, АДМИНИСТРАЦИИ ПРОИЗВОДСТВЕННОГО СТРОИТЕЛЬНО - МОНТАЖНОГО ОБЪЕДИНЕНИЯ НИЖНЕВАРТОВСКСТРОЙ

ВЫХОДИТ С НОЯБРЯ 1978 ГОДА — № 45 (384). СРЕДА, 13 ноября 1985 г. — Цена 1 коп.

В КАЖДОЙ СТРОКЕ — ЗАБОТА

Трудящиеся объединения обсуждают проект новой редакции Программы КПСС. Как восприняли ее положения рабочие, какие мысли и чувства вызвал у них этот документ? На вопросы отвечают маляры бригады Н. А. Черняк специализированного управления отделочных работ.

Т. И. Вдовицкая.

— Проект новой программы охватывает все стороны нашей жизни. И прежде всего он нацелен на еще более обеспеченное и счастливое наше будущее. Читая задачи, намеченные партией в области социальной политики, убеждаешься в том, что в каждой строчке — забота о человеке.

Л. М. Кальянова.

— У меня трое детей. Им, нашим детям, жить в третьем тысячелетии. Какими они вырастут, будущие хозяева страны? Этот вопрос сегодня особенно волнует. Партия придает воспитанию нового человека огромное значение. Для нас, родителей, это очень важно.

Л. Д. Куницова.

— Задачей первостепенной важности ставится полное удовлетворение населения высококачественными и разнообразными товарами народного потребления — продуктами питания, красивой одеждой, обувью. Хорошо, что все это будет. Только не надо думать, что изобилие придет само собой. Для этого каждый из нас должен трудиться изо всех сил.

ФОТОИНФОРМАЦИЯ



Юрий Севастьянов — монтажник комплексной хозрасчетной бригады Н. Н. Ганенко из трест-площадки № 1. Сегодня бригада ведет работы на главном корпусе очереди завода КПД. Задание почетное, ответственное. И каждый член коллектива прилежит все усилия, чтобы выполнить его успешно.

Фото Ю. Свиридонова.

СООБЩЕНИЯ В НОМЕР

УЧИТ БРИГАДА НЕЖДАНОВА

Недавно у наших коллег, в тресте Мегионгазстрой проходила Всесоюзная школа передового опыта. Организовали ее Госстрой СССР, Миннефтегазстрой и ВДНХ СССР. Тема занятия посвящалась опыту организации труда в генподрядной, укрупненной, комплексной, хозрасчетной бригаде Николая Павловича Нежданова.

В работе школы приняли участие организаторы по труду, бригадиры пяти министерств, в том числе и Минпромстроя СССР. Они с большой заинтересованностью ознакомились с работой укрупненной, хозрасчетной бригады Н. П. Нежданова в условиях эксперимента. Опыт передового коллектива, уже более 10 лет находящегося на хозрасчете, получил живой отклик и у рабочих, и у организаторов производства. Пример «неждановцев» убедителен: хозрасчетной бригаде по плечу большие дела.

От нашего объединения в работе школы приняла участие М. Н. Мутовина, инженер по хозподряду ДСК.

Г. ДЕНИСОВА,
инженер ОТиЗ объединения.

ИЗБРАН ПРОФКОМ

В СМУ-2 в Покачах состоялось организационное профсоюзное собрание. Его участники обсудили итоги работы коллектива за прошедший год: создание собственной производственной базы, начало застройки первого микрорайона, социально-бытовые вопросы.

Собрание избрало профсоюзный комитет треста. Его председателем стала мастер В. А. Зименкова.

В работе собрания приняли участие В. В. Буруцкий, председатель профкома объединения, В. К. Тимофеев, зам. начальника объединения по кадрам и быту.

Л. ДОРОЖКО,
зам. председателя профкома объединения.

ПЛАН — ЗАКОН — ОКТЯБРЬ

РЕЗЕРВЫ — НА ФИНИШ

Подразделения	План.	Ф. кт.	Проц. вып.	Рост к соотв. пер. 1984 г.
Генподряд	14400	14624	101,6	132,0
Трест-площадка Жилстрой	3261	3071	94,2	94,6
Трест-площадка № 1	1652	1888	114,3	91,1
Трест № 2	3587	3654	101,9	136,2
Трест-площадка № 3	3588	3499	97,5	174,9
ЖКК	32	137	в 4 р.	42,3
СМУ-2	2280	2375	104,2	в 3 р.
Собственные силы	8200	8270	100,8	110,2
Трест-площадка Жилстрой	450	409	90,9	98,6
Трест Спецстрой	1895	1756	92,7	93,1
Трест-площадка № 1	434	434	100	105,9
Трест № 2	1480	1629	110,1	81,0
Трест-площадка № 3	493	509	103,2	99,6
Трест-площадка Строймех	461	549	119,1	108,4
ДСК	2255	2276	100,9	157
ЖКК	32	28	87,5	155,6
СУОР	350	314	89,7	133,6
СМУ-2	350	366	104,6	145,2

Коллектив объединения Нижневартовскстроя успешно справился с государственным планом подрядных работ за октябрь и за 10 месяцев текущего года.

В целом по объединению задание октября перевыполнено на 224 тысячи рублей, или на 101,6 процента. Соответственно за 10 месяцев — это 1765 тысяч рублей или 101,3 процента. Собственными силами план выполнен на 100,8 процента за октябрь и на 105,1 процента — за 10 месяцев. Перевыполнение плана строительно - монтажных работ — 3984 тысячи рублей.

Однако не все подразделения в срок справляются с заданиями по подрядным работам. Недовыполнен план октября коллективами трест-площадки Жилстрой (190 тысяч рублей), трест-площадки № 1 (236 тысяч рублей), трест-площадки № 3 (89 тысяч рублей). План десяти месяцев по генподряду не выполнен коллективом треста № 2 (недовыполнение — 1945 тысяч рублей).

Собственными силами с заданием октября не справились три подразделения из десяти: трест-площадка Жилстрой, Спецстрой, СУОР.

Среди субподрядных организаций перекрыли задание 10 месяцев коллективы СУ-219 Главмосстроя — на 886 тысяч рублей, организаций Минмонтажспецстроя — на 310 тысяч рублей, Союзшахтоспецстроя. Но по-прежнему неудовлетворительно работает трест-площадка Пермспецстроя: план октября выполнен лишь на 98,1 процента, 10 месяцев — 93,8. Трест Сибпромэкскавация перевыполнил план октября на 105,7 процента, но этот хороший результат не помог выйти на положительный итог десяти месяцев: отставание составило 510 тысяч рублей. Управление Асбестстроя Минтяжстроя недовыполнило задание 10 месяцев на 549 тысяч рублей, октября — на 141 тысячу рублей. Не вышли на рубеж 10 месяцев также Миннефтегазстрой (отставание — 1121 тысяча рублей), Минэнерго (336 т. р.), Тюменьэнергострой (83 т. р.), Миннефтепром (99 т. р.) Минтрансстрой (28 т. р.), Мингазпром (24 т. р.).

До конца года осталось всего два месяца и всем организациям, не выполняющим государственный план подрядных работ, необходимо изыскать резервы и усилить темпы строительства, чтобы прийти к финишу года с хорошими результатами.

А. ЖЕЛЕЗЦОВА,
инженер-экономист планово-экономического отдела объединения.

НАВСТРЕЧУ XXVII СЪЕЗДУ КПСС

ЛИДЕРЫ 16 - ой ДЕКАДЫ

Хороших показателей в работе добилась за прошедшую десятидневку бригада В. Д. Архипова. Она работает на монтаже дома № 53 в поселке Покачи. За эти дни монтажники смонтировали 1073 кубических метра железобетонных конструкций, что составило 102,2 процента к плану.

На 103,1 процента выполнила плановое задание бригада трубоукладчиков В. П. Чистякова ССУ-1 Спецстроя. При плане 630 ею уложено 650 м погонных труб.

Отличился и коллектив рамщиков В. М. Курочкина завода строительных материалов, который за декаду выпустил товарной продукции на 21,4 тысячи рублей. План по номенклатуре выполнен на 113,8 процента.

Полударному потрудилось и звено И. Н. Царева из УПТК. Оно переработало 25,1 тысячи тонн грузов.

Н. БУРДУКОВА,
инженер ОТиЗ объединения.

СЛОВО РАБОЧЕМУ — ИСК БЕСХОЗЯЙСТВЕННОСТИ

ТО ПЕРЕБОР — ТО НЕ КОМПЛЕКТ

Если с вечера бригадир предупреждает о предстоящей на следующее утро «колымной» работе, настроение в бригаде сразу портится. Значит, снова придется заниматься не кладкой кирпича, а помахать кувалдой. Повторяется это на каждом объекте. Вот и детский сад № 30 в шестнадцатом микрорайоне, где сейчас работает наша бригада каменщиков И. С. Назарука. Чтобы перейти на второй этаж, нужно уложить плиты перекрытия. Но как это сделать, если они недоборные. Думаем, что этим вопросом не мешало бы задаться УПТК, комплектующей объект.

Много претензий к нашему основному поставщику — заводу строительных материалов. От них мы получаем раствор, бетон, мелкий железобетон. Перемычки, опорные подушки, блоки, ступени, которые заводчане для нас изготовляют, очень низкого качества. Перемычки, например, поступают шире положенных размеров или вообще неправильной геометрической формы, с наплывами бетона. С трещинами, оббитыми краями, сомнительной прочности идут с завода ступени. Подстать им и парапетные плиты. Изготавливают их на заводе таким образом, что смонтируешь только вручную — петли не подцепить краном, расположены они неправильно — видно, так быстрее и выгоднее было заводчанам.

Почему никто не остановит браководелов? Получаем такие «конструкции» и только удивляемся, что тратилось ценное сырье, время, кому-то выплачивалась заработная плата!

Сейчас много говорим об экономии и бережливости. К сожалению, только говорим... Вот такой факт. Тот же завод стройматериалов выдает нам бетон. Но... Заказать мы можем только два кубометра. Если закажешь меньше, то заказ останется невыполненным или все равно привезут 2 кубометра. «Налишки» девай, куда хочешь — это никого не интересует. Вот и рассовываем мы их по укромным местам — собственными руками возводим памятник расточительству, бесхозяйственности.

А мы больше не хотим с этим мириться. Коль речь идет о перестройке, давайте перестраиваться и беречь, экономить народное добро!

В. МАКАРОВ,
каменщик трест-площадки № 3.

ПО МЕСТУ ЖИТЕЛЬСТВА

КАК СОБРАТЬ ДРУЖИНУ?

После выхода в свет постановления об усилении борьбы с пьянством и алкоголизмом возрастает роль общественных организаций, таких как противоалкогольные комиссии, товарищеские суды, добровольные народные дружины.

СКАЖЕМ прямо: положение складывалось критическое. Давно пробил назначенный час, а дружинники трест-площадки Жилстрой на дежурство все не являлись.

— Ждать, видно, бесполезно, — заключила участковый инспектор четырнадцатого микрорайона В. И. Петренко. — Это уже не в первый раз. Вчера от Жилстроя вышли на дежурство только четверо, да и в другие дни не больше.

Здесь же тщетно дожидалась дружинников инспектор М. И. Петрусевич. Она пришла, чтобы проинструктировать их — рассказать об обстановке на сегодняшний день в микрорайоне. Но инструктировать в этот вечер ей никого не пришлось.

В ОПОРНОМ пункте одиннадцатого микрорайона дружинников уже не было — отправились на дежурство. Но, как выяснилось, вышли они тоже не полным составом. Листаем журнал посещений опорного пункта. Второго октября трест-площадка Строймеханизации сорвала дежурство. Девятого сентября — Главмосстрой...

Головная здесь — трест-площадка № 3. Не забывают о своем поручении в тресте. За выходом дружинников следят, ремонт в опорном пункте сделали. Но, как головным, ведущим, им не мешало бы прибавить инициативы. Скажем, по части оформления штаба дружинников микрорайона. Ремонт-то сделали, а стены там остаются голыми — никакой наглядной агитации!

— НИКОГДА не видела секретаря партийной организации УПТК, — сказала заведующая опорным пунктом второго микрорайона Т. Д. Сагидуллина. — Не интересуется нашими делами Е. И. Проценко. А ведь нам нужна помощь партийной организации. На дежурства от них выходит 6—7 человек. Транспорта не выделяют. А обратишься к командиру дружины, заместителю начальника управления Н. С. Жванко — выслушает внимательно и... ничего не сделает.

В ЭТОТ вечер мы побывали и в опорных пунктах, закрепленных за домостроительным комбинатом, Стройтрансом. И у них дружинников пришло мало. Все, с кем мы встречались в это дежурство, единодушны были в одном: такими силами не справиться сегодня с воспитательной работой по месту жительства. Нужна заинтересованная, ощутимая помощь производственных коллективов.

С этим нельзя не согласиться.

Н. ДУГАН,
ст. инспектор охраны общественного порядка ГОВД.
Н. КОРШУНОВА,
корреспондент.

А НУ-КА, ДЕВУШКИ!

Конкурс профессионального мастерства в этот раз собрал воспитателей детских садов объединения (материал об этом был опубликован в прошлом номере нашей газеты).

Стараются девчата — вчерашние школьницы. Уверенно держатся «старички», присутствующие в зале гости тоже не остаются в стороне.

На снимке нашего общественного фотокорреспондента М. Новоселова болельщица, воспитатель детского сада № 28 Н. А. Попкова (слева) помогает И. В. Захаровой, участнице конкурса, в последнем туре — домашнем задании. Чей плакат на тему «Мир тебе, планета Земля!» получился самым лучшим? Это решит жюри.



ПОСЛЕСЛОВИЕ К СМОТРУ

Товарищ агитбригада

«БЫТ — ЗАБОТА ОБЩАЯ» — ПОД ТАКИМ ДЕВИЗОМ В КРАСНОМ УГОЛКЕ ОБЩЕЖИТИЯ № 2 ПРОХОДИЛ СМОТР АГИТБРИГАД ОБЩЕЖИТИЙ ОБЪЕДИНЕНИЯ.

Девчата из агитбригады «Юность» (первое общежитие) были вне конкуренции. Сказывался опыт — пять лет выступают вместе. Поэтому и содержание программы и ее исполнение получилось интересным, на высоком художественном уровне. Руководитель агитбригады воспитатель общежития Н. С. Сергеева, участницы агитбригады — мастера трест-площадки № 3 Реседа Гареева, Людмила Левочкина, крановщица завода стройматериалов Ирина Шмаргуненко, старший технолог КПД Галина Чебулаева и другие с выдумкой подошли к своему сценарию. Назвали они его — «Капитальный ремонт». Только так — основательно, засучив рукава, не боясь трудностей, настроены они сами и призывают других бороться с разгильдяйством и бесшабашностью, очковтирательством и пьянством. Остро, злободневно эта идея прозвучала в сюжетах, взятых ими из жизни своих производственных коллективов. Поэтому и выступление их получилось понятным, близким каждому.

Агитбригада «Ритм» представляла общежитие № 2. Этот коллектив менее опытен. Но можно смело говорить о его обозначившемся почерке. И пусть волновались девушки, не совсем уверенно держали себя на сцене — их программа «Строить на пять» заслуживает внимания. Выигрышным было и оформление агитбригады. Участницам помогали лозунги, плакаты. Красиво смотрелись белые блузки и красные комбинезоны. Думается, что в недалеком будущем «Ритм», а точнее — Ольга Скуратова, Ольга Арапова, работницы детского сада № 30, Ирина Мезенцева, Светлана Семофал — из детского сада № 23 и другие члены агитбригады вместе со своими воспитателями, идейными наставниками Т. А. Кравченковой и Т. В. Васильевой, станут серьезными соперницами «Юности».

«На пьяниц идем мы сегодня войной, Мы пьянству даем сокрушительный бой!» — выступает под таким лозунгом агитбригада «Мы» из третьего общежития. На сцене каменщик трест-площадки Жилстрой Вадим Шабалтин, автоэлектрик Строймеханизации Ахтим Бакиев, водитель автобазы № 5 Стройтранса Виктор Шаргу... Они сегодня впервые вступили в спор с агитбригадами других общежитий. У них и берем интервью:

— Почему ваша агитбригада называется «Мы»?

Говорит Роман Хасаев, плотник-бетонщик трест-площадки Жилстрой:

— Потому что в ней — я, ты, он. А вместе — это мы, одна дружная семья. И мы выходим на сцену, чтобы рассказать, как живется в нашем доме — общежитии, поговорить о хорошем и о том, что нам мешает, в первую очередь, — пьянстве.

— Какое чувство испытывали во время выступления? Все-таки первый раз...

Леонид Татаринцев, слесарь-сантехник Иртышсантехмонтажа:

— Конечно, волновались. Я, к слову сказать, раньше никогда не участвовал в самодеятельности. А здесь успел только освоиться в общежитии — меня сразу ввели в агитбригаду. Это мне очень помогло ближе познакомиться, подружиться с ребятами.

— Как оцениваете свое первое выступление?

— Думаем, что первый блин получился у нас не комом, — говорит самый активный участник агитбригады В. В. Бершак. — Хотя, надо признать, что выступление было слабым... Но зато у нас есть главное — желание работать, выступать!

...Завершился конкурс. Назван победитель — агитбригада «Юность» из общежития № 1. Отмечены все участники — «Ритм», «Факел», «Мы». Но давайте не будем спешить ставить точку в нашем отчете. Обратимся к организаторам этого мероприятия, — зам. начальника жилищно-коммунальной конторы Л. К. Виссоновой. Хочется верить, что объявляя смотр, ставились прежде всего воспитательные задачи. А достигнуты ли они? Ведь кроме жюри да самих агитбригадчиков никто не видел выступления наших ребят. Никто не знал о предстоящем конкурсе ни в общежитиях, ни на производстве. Почему?

В. СПЕКТОР,
заместитель председателя профкома объединения КМК, член жюри.
Н. КУСТОВА,
наш корр.

✦ КОНСУЛЬТИРУЕТ ЮРИСТ

Непрерывный стаж

«17 марта 1984 года я уволился по собственному желанию. 15 апреля поступил на другую работу, 10 февраля 1985 года вновь уволился по собственному желанию. Прервался ли у меня трудовой стаж?».

А. ИВАНОВ, плотник-бетонщик трест-площадки № 1.

В соответствии с пунктом 23 постановления ЦК КПСС, Совета Министров СССР и ВЦСПС от 13 декабря 1979 г. № 1117 Государственный комитет СССР по труду и социальным вопросам и секретариат Всесоюзного Центрального Совета Профессиональных Союзов разъясняют:

1. При повторном увольнении с работы по собственному желанию в течение календарного года причина увольнения считается уважительной, если трудовой договор расторгнут вследствие:

— перевода мужа или жены на работу в другую местность, направления мужа или жены на работу, либо для прохождения службы, за границу, переезда к месту жительства мужа или жены;

— болезни, препятствующей продолжению работы или проживанию в данной местности (согласно медицинскому заключению, вынесенному в установленном порядке);

— необходимости ухода за больными членами семьи (при наличии медицинского заключения) или инвалидности 1 группы;

— переезда в другую местность в порядке организованного набора рабочих, сельскохозяйственного переселения, общественного призыва, а также в других случаях, когда в соответствии с решениями правительства СССР администрация обязана беспрепятственно отпускать рабочих и служащих для работы на предприятиях и в организациях отдельных отраслей народного хозяйства;

— избрания на должности, замещаемые по конкурсу;

— зачисления в высшее, среднее специальное или иное учебное заведение, в аспирантуру, либо клиническую ординатуру;

— нарушения администрацией законодательства о труде, коллективного или трудового договора (ст. 16 Основ законодательства Союза ССР и союзных республик о труде).

2. Уважительным признается повторное увольнение по собственному желанию инвалидов, пенсионеров по старости, беременных женщин, а также матерей, имеющих детей в возрасте до 8 лет.

3. При увольнении по собственному желанию по причинам, предусмотренным пунктом 1 настоящего разъяснения, запись об увольнении вносится в трудовую книжку в соответствии с пунктом 32 Инструкции о порядке ведения трудовых книжек на предприятиях, в учреждениях и организациях, утвержденной постановлением Государственного комитета Совета Министров СССР по вопросам труда и заработной платы от 20 июня 1974 г. № 162, т. е. с указанием этих причин.

4. Правила, установленные пунктом 16 постановления ЦК КПСС, Совета Министров СССР и ВЦСПС от 13 декабря 1979 г. № 1117 и настоящим разъяснением, применяются в случаях повторного увольнения по собственному желанию, имевшим место после издания указанного постановления, и при условии, если после предшествующего увольнения по этой причине прошло не более одного календарного года.

А. КОНОНЦЕВА,
главный юрист объединения.

ОБЪЯВЛЕНИЕ

В профкоме объединения имеются санаторно-курортные путевки:

курорт «Новый Афон» (заболевания органов кровообращения) с 13 ноября по 6 декабря;

санаторий «Асса» (заболевания костно-мышечной системы) с 5 по 28 декабря;

курорт «Евпатория» (заболевания нервной системы, кожи) с 15 ноября по 8 декабря;

дом отдыха «Магнолия», курорт Махинджаури с 12 ноября по 5 декабря;

дом отдыха «Тетерев», Житомирская обл., с 23 ноября по 4 декабря,

дом отдыха «Дубки» с 5 по 16 декабря.

А также туристические:

Сочинская туристическая база «Сокол» со 2 по 21 декабря;

путешествие из Армении к Черному морю с 19 ноября по 8 декабря;

г. Киев, тургостиница «Дружба» с 12 по 21 декабря и с 22 по 31 декабря;

по курортам Северного Кавказа с 6 по 23 декабря.

За редактора И. Г. КАШЛЕВ.

Наш адрес: 626440, г. Нижневартовск, ул. Менделеева, 13, тел. 6-10-92, 2-02-71
Нижневартовская типография управления издательств, полиграфии и книжной торговли Тюменского облисполкома
Заказ 13480, объем 1/2 п. л., тир. 1800

ПРОЛЕТАРИИ ВСЕХ СТРАН, СОЕДИНЯЙТЕСЬ!

На ударной стройке

ОРГАН ПАРТКОМА, ПРОФКОМА, КОМИТЕТА ВЛКСМ, АДМИНИСТРАЦИИ ПРОИЗВОДСТВЕННОГО СТРОИТЕЛЬНО - МОНТАЖНОГО ОБЪЕДИНЕНИЯ НИЖНЕВАРТОВСКСТРОЙ

ВЫХОДИТ С НОЯБРЯ 1978 ГОДА — № 46 (385) СРЕДА, 20 ноября 1985 г. — Цена 1 коп.

ОСИЛИМ СООБЩА

Обращение коллектива домостроительного комбината к смежным предприятиям и организациям

Коллектив домостроительного комбината за 4 года 10 месяцев выполнил пятилетний план по объему строительно монтажных работ и вводу объектов в эксплуатацию и трудится сегодня в счет 15 января 1986 года.

До конца 1985 года в счет XII-ой пятилетки коллектив ДСК должен выполнить объем строительно-монтажных работ на сумму 4.5 млн. рублей, ввести в эксплуатацию жилой дом № 8 (18 микрорайон), жилой дом № 1 (13 микрорайон) в Нижневартовске, жилые дома №№ 53 и 55 в поселке Покачевском.

Мы понимаем всю ответственность стоящих перед нами задач и выполнение их — наша честь. Но мы отдаем себе отчет и в том, что справиться с такими объемами без помощи смежников, немыслимо. По поручению коллектива домостроительного комбината мы обращаемся к руководителям и трудящимся производственно-технологической комплектации и просим их: обеспечить ритмичную поставку шпаклевки. Поставить на пусковые объекты колер масляный светлых тонов, линолеум, фасадную краску, стекло, качественные столярные, слесарные и малярные инструменты, половую доску;

коллектив завода строительных материалов: обеспечить пусковые объекты качественными поганажными изделиями в соответствии с недельно-суточными графиками;

объединение Нижневартовскстройтранс, выделить автотранспорт для комплектации четырех пусковых объектов;

Нижневартовское мобильное управление треста Иртышсантехмонтаж обеспечить выполнение сантехнических работ и пуск тепла в жилые дома для сельских специалистов в поселке Вата.

Уверены, что вы, наши смежники, окажете действенную помощь коллективу домостроительного комбината по обеспечению ввода жилых домов для нефтяников Нижневартовска и района.

По поручению коллектива ДСК бригадиры

М. Н. КОЛЕСНИКОВ, В. Д. АРХИПОВ, М. М. ДОЛГАВИНА, С. А. МАРТЫЧ, Л. Б. ПСЕЕВА, М. Г. ОБРУСНЯК, М. И. ВОЛКОВА, М. Л. ШАРИФЗЯНОВА, Т. А. ЛУНЬ.

✦ ОБСУЖДАЕМ ПРОЕКТ НОВОЙ РЕДАКЦИИ ПРОГРАММЫ КПСС

ЦЕНА УСКОРЕНИЯ

Сейчас вся страна, а в особенности мы, коммунисты внимательно изучаем важные документы партии — проект новой Программы и Устава знакомимся с проектом основных направлений экономического и социального развития нашей Родины далеко вперед: до 2000 года. И нам нужно исходя из этих документов, твердо определиться, намечать направления в своей непосредственной работе. Каждый рабочий, инженер, коммунист и беспартийный должен спросить себя: все ли он сделал, чтобы работа шла еще производительнее качественнее.

Вот уже тринадцать лет мое рабочее место — в арматурном цехе завода строительных материалов считаю себя старожилом. Казалось бы «давно», значит, привык, втянулся, должен считать, что все у нас нормально. Но это не так. Обидно за своих товарищей. Ведь работают у нас в основном женщины. Как тяжел еще их труд! В арматурном нет никакой механизации, даже малой. Это особенно удивляет, потому что как сказано в проекте новой Программы, коренным вопросом экономической стратегии партии является кардинальное ускорение научно-технического прогресса. Конечно, наш цех не типовой — помещение предназначалось для склада, поэтому здесь есть сложность в применении средств механизации. Но ведь можно рационализировать уже имеющиеся механизмы, применив их к нашим условиям. Тем более, что подобные предложения подавались и не раз, но они постепенно «оседают» в техотделе, не оформляются и уж, конечно, не внедряются. Начали разрабатывать систему подачи и подогрева приточного воздуха. Начать-то начали, а закончить не закончили. Поле деятельности для рационализаторов у нас большое, но инициатива зачастую не поддерживается.

Наш цех уже завершил пятилетнее задание и сейчас мы работаем в счет 1986 года. Однако успешное выполнение плана связано с большими трудозатратами. Работать можно гораздо продуктивнее, если на каждом рабочем месте, как сказано в проекте новой Программы, максимально использовать резервы роста производительности труда. Я считаю, что наши резервы и немалые, именно в применении средств малой механизации. А начать надо с самого необходимого — установки монорельсового крана-балки, что облегчит труд и позволит экономить рабочее время.

Думаю, что более детальное изучение проектов новых партийных документов поможет нам в будущем полнее использовать наши резервы, добиваться еще лучших производственных результатов.

Г. ОТПУЩЕННИКОВ,
коммунист, участник Великой Отечественной войны, слесарь арматурного цеха ЗСМ.

АДРЕС: II ОЧЕРЕДЬ КПД

ВПЕРЕДИ—БОЛЬШАЯ РАБОТА

«Штаб по строительству второй очереди КПД». Яркие, красные буквы вывески сразу бросились в глаза, подтвердив, что я у цели. Благополучно преодолев несколько насыпей из грунта, оказываюсь в центре будущего административно - бытового корпуса второй очереди завода. В скором времени здесь будет вести нулевой цикл бригада монтажников Г. Н. Дзенкина из трест-площадки № 1.

— Пока только начинаем — семь человек помогают субподрядчикам НСУ-1 и НСУ-2 треста Сибпромэкскавация отсыпать площадку под корпус. Как видите, основная работа еще впереди, — уточняет Геннадий Петрович и спешит по своим делам.

Резкий ветер и колючее ноябрьское солнышко заставляют невольно прибавить шагу. Направляюсь к монтажникам Гаценко. А вот и сам Иван Никифорович, румяный, жизнерадостный.

— Как идут у вас дела?

— Идут? — Переспрашивает бригадир. — вернее было бы сказать «ползут», — шутит он. Есть бетон, есть работа, но вот беда: на дворе уже холодно, нужны разогревочные машинки, а их всего две. Необходимо, как минимум, пять. Вот это нас и сдерживает. Сильно подвело отсутствие бетона в теплое время. Будь он вовремя и с хорошим качеством, закончили бы уже фундамент производственного корпуса. Сейчас у нас две смены, но если увеличится фронт работ, можно будет добавить еще.

— Фронт работ. Сейчас его необходимо расширить. На площадке лежит 200 свай, и УПТК столько же, стоит свабойный агрегат, а НСУ-1 и НСУ-2 не начинают их забивку под склад готовой продукции. Необходимо ускорить и монтаж второго крана на АБК трест-площадкой Строймеханизация. — Делится В. В. Зайцев, управляющий трест-площадкой № 1 сегодняшними проблемами стройки. — Как только субподрядчики форсируют эти объемы, потребуется дополнительное число рабочих. Вопрос с кадрами решен, проблемы в этом не будет.

За десять месяцев на второй очереди КПД освоено строительно-монтажных работ на 2697 тыс. рублей. Государственный план перевыполнен на 1455 т. р. Из виду особой важности этого объекта существует еще и задание Минпромстроя СССР. Вот оно-то оказалось невыполненным на 850 т. р. Видимо, руководители субподрядных организаций полностью не уяснили себе всей необходимости скорейшего строительства второй очереди завода для выполнения напряженных планов будущей 12-ой пятилетки.

Л. ВАСИЛЬЕВА.

ПОСЛЕ КРИТИКИ

«Раз простой, два простой...»

Под таким заголовком 21 августа этого года в нашей газете был опубликован критический материал, в котором шла речь о простоях автотранспорта из-за частых поломок бетонорастворного узла завода строительных материалов.

Редакция получила ответ от А. Ф. Канакина, директора завода. Вот что он сообщает:

«Для сокращения простоев автомашин под загрузкой их бетоном и раствором произведен ремонт технологических линий по производству товарного бетона и раствора. Отремонтирован бетоносмеситель СП-03 на пятой линии, что даст возможность полностью высвободить с первой по четвертую линии для выдачи товарного бетона и раствора.

С коллективом работников бетонорастворного узла проведена беседа».

ХОЗЯЙСТВОВАТЬ УМЕЛО

ВРЕМЯ ПОДВОДИТЬ ИТОГИ

Задание по снижению себестоимости строительно-монтажных работ за три квартала в целом по объединению перевыполнено.

Анализируя результаты работы, следует отметить, что из 12 подразделений объединения с планом по снижению себестоимости справились 10. Неудовлетворительно сработали два коллектива: СМУ-2 и УПТК.

Уровень материальных затрат по объединению снижен на 373 тысячи рублей. Однако нельзя сказать, что во всех подразделениях материальные ресурсы расходуются экономно. Так, трест № 2 превысил затраты на 768 тысяч рублей, трест-площадка № 3 на 410 тысяч рублей, СМУ-2 на 263 тысячи рублей.

Прибыль от сдачи товарно-строительной продукции составила 95 тысяч рублей. План по прибыли выполнили 9 организаций. Здесь плохо обстоят дела в тресте № 2, УПТК и СМУ-2.

В Письме Минпромстроя СССР указано, что в 1986 году убыточные организации не будут кредитоваться под незавершенное производство, поэтому руководству и экономическим службам треста № 2, УПТК и СМУ-2 необходимо в оставшееся до конца года время принять все меры по улучшению экономических и финансовых показателей работы в 1985 году.

О. КОРОБОВА,
инженер-экономист планово-экономического отдела объединения.

ПОЗИЦИИ НЕ СДАЮТ

Успешно справился с планом десяти месяцев коллектив трест-площадки № 3.

Строительно-монтажные работы по генподряду выполнены на 100,7 процента, в том числе собственными силами на 103 процента. Отмечался рост к соответствующему периоду прошлого года на 2,9 процента. За десять месяцев сданы в эксплуатацию 4 жилых дома общей площадью 42471 квадратный метр, школа № 36 в тринадцатом микрорайоне на 1176 мест, здесь же — аптека. Раньше намеченного срока приняли ребятишек детские сады № 35 — в пятнадцатом микрорайоне и № 32 — в тринадцатом.

По итогам работы во втором и третьем кварталах коллектив трест-площадки выходил победителем всесоюзного социалистического соревнования, прочно удерживая в своих руках переходящее Красное знамя Минпромстроя СССР и ЦК профсоюза. Лучшими за третий квартал признаны: среди участков — коллектив участка № 4 (начальник Е. М. Козлова), среди бригад на первом месте бригада каменщиков Н. С. Назарука, на втором — плотники-бетонщики М. А. Туранова, на третьем — отделочники Л. Ш. Смородиной. По-стахановски трудились каменщики Г. В. Малюгина, А. К. Госаева, В. В. Петров, Ф. Ф. Нуркаев, бетонщики В. С. Хомиченко, Ш. Д. Василенчик, электросварщик В. П. Агинский, слесари В. А. Мантуров, В. П. Добряков и многие другие.

Л. ОГАНЕСОВА,
начальник планово-экономического отдела трест-площадки № 3.

✦ СЛОВО ДЕЛЕГАТУ ГОРОДСКОЙ ПАРТИЙНОЙ ОТЧЕТНО-ВЫБОРНОЙ КОНФЕРЕНЦИИ

НИЖНЕВАРТОВСК—МОЯ СУДЬБА

Живу в Нижневартовске с 1971 года. За это время город стал мне родным. Здесь родился младший сын, закончил школу и вырос старший. Вместе с ними на моих глазах, при моем участии подрастал вширь и ввысь город нефтяников, газовиков и строителей.

Работаю слесарем ОГМ треста-площадки № 3. Летом занимаюсь ремонтом отопительной системы, зимой когда она начинает работать, дежурю на сдаточных объектах, слежу, чтобы отделочникам было всегда тепло. С личным временем считаться не приходится: надо всегда быть начеку, и любое время суток. Домашние мои уже привыкли к такому режиму.

Прохожу по улицам, всегда сложно старым и хорошим друзьям, мысленно кивая своим бывшим объектам, которые остаются для нас, строителей, и память на всю жизнь. С 1975 года, как работаю в тресте, насчитались их немало.

Сейчас в моей жизни знаменательное и важное событие — я избран делегатом на 24 городскую отчетно - выборную партийную конференцию. Такое событие переживаю впервые за 20 лет партийного стажа. В душе возникает волнение: ведь предстоит познакомиться с коммунистами всего города. Конференция проходит в исторический год завершения одиннадцатой пятилетки, год пребывания Генерального секретаря М. С. Горбачева на нашей Сибирской земле. С другой стороны — представлять свою организацию на ней — большое доверие.

Изучая новые проекты Программы и Устава, осознаешь, какая ответственность ложится на нас, коммунистов, рабочих и инженерно-технических работников. Ведь мы хозяева нашей жизни, хозяева сегодняшнего дня. Каким он будет — наша главная задача и общая забота.

Р. НУГУМАНОВ,
коммунист, слесарь треста-площадки № 3.

ВНИМАНИЕ: СМОТР-КОНКУРС

«СЛАВЛЮ ОТЕЧЕСТВО...»

Под таким девизом с января 1986 года профком объединения Нижневартовскстрой проводит смотр самодеятельного художественного творчества трудящихся, посвященный XXVII съезду КПСС. Победителей ждут Почетные грамоты, дипломы, премии, ценные подарки.

УСЛОВИЯ СМОТРА:

В смотре могут участвовать все трудящиеся объединения.

1. Художественное творчество: хор, солисты - вокалисты, инструменталисты (баян, гармонь, скрипка, все виды народных инструментов и т. д.), агитбригады, ВИА, вокальные ансамбли, танцевальные коллективы, чтецы, семейные династии и т. д.

2. Изобразительное и прикладное искусство: живопись, графика, скульптура, оформительские работы, резьба и выпиливание по дереву, металлу, кости, фоторабота, изделия из соломки, других материалов, кройка и шитье, вязание, макраме, детские игрушки и т. д.

3. Техническое творчество: изделия бытовой техники, работы по металлу и дереву, всевозможные подставки для радиоаппаратуры, туристский инвентарь (палатки, катамараны плоты, водные лыжи), цветомузыкальные комплекты, макеты и чертежи оригинальные конструкции техники.

Культурно-массовая комиссия профкома объединения.

ТРЕЗВОСТЬ—НОРМА ЖИЗНИ

ВСЕ В НАШИХ РУКАХ

В конце октября в доме политического просвещения обкома КПСС состоялась первая конференция Тюменской областной организации всесоюзного добровольного общества борьбы за трезвость. От нашего города на конференции присутствовали 15 человек. В их числе бригадир дорожных рабочих ССУ-5 В. И. Савочкин. Просим рассказать Владимира об этом важном событии.

— Надо сказать, что совещание было очень представительным. На нем присутствовали 9 Героев Социалистического Труда, один Герой Советского Союза, лауреаты Ленинской и Государственной премий. Большое впечатление произвело выступление председателя областного оргкомитета, ректора сельскохозяйственного института, профессора Н. Д. Комиссарова. Он привел тревожные цифры. За три месяца в медвытрезвителях области побывало 2000 человек. Особенно настораживают случаи употребления алкоголя среди подростков. Не случайно в Москве состоялся первый учредительный пленум всесоюзного добровольного общества борьбы за трезвость, на котором избран ЦК и центральная ревизионная комиссия. На пленуме отмечалось, что надо шире вовлекать людей в культурно-массовые мероприятия, увеличивать создания общественных клубов трезвости.

На конференции был назван клуб трезвости нашего объединения при кафе «Надежда», которым руководит слесарь по наладке электрооборудования Строймеханизации Х. Миркасимов. На встречах в клубе проводятся диспуты, беседы, знакомства со знатными людьми. Согласно устава общества в него вступают лица, достигшие 18-летнего возраста.

Запомнилось выступление на конференции депутата Верховного Совета СССР, лауреата Государственной премии, прядильщицы Тюменского комбината Г. П. Яковлевой. Она предложила еще более ужесточить меры, применяемые к любителям спиртного. Увеличить штраф за попадание в медвытрезвитель. А чтобы не страдали близкие — заставлять нерадивых семьянинов отрабатывать эти деньги в выходные дни. Пьянство — зло, которое мы все должны искоренять. «За трезвый образ жизни!» — этот девиз должен стать законом в любом коллективе и для каждого человека. А пока что, как сказал на конференции главный нарколог области А. П. Казанцев, 180 тысяч жителей области употребляют, а 280 тысяч — злоупотребляют спиртными напитками. 43 тысячи молодых семей стоят на учете в наркологических диспансерах. 35 процентов подростков — в инспекциях по делам несовершеннолетних. Вот почему важно, чтобы движение за трезвость ширилось, набирало силу, заявляло о себе во весь голос.

Когда вернулся в коллектив, собрали бригадное собрание. Предложил начисто ликвидировать такие явления, как чествование со спиртным именинников, выпивки по поводу рождения детей и т. д. Ребята подошли к этим предложениям с пониманием, поддержали меня. Собрание приняло постановление: если кто-либо придет на работу в нетрезвом состоянии — составляем акт (в случае, когда признает свою вину), не признается в употреблении спиртного — на проверку в наркологическое отделение. Недавно в ССУ-5 впервые прошел осенний бал без алкогольных напитков. Признаюсь, было любопытно, придут ли люди. Пришли, да еще как — семьями. Бал прошел интересно: с играми, дискотекой, аттракционами, выступлениями художественной самодеятельности. И веселье было настоящее, не подогретое рюмкой спиртного. Хочется, чтобы такие мероприятия стали традиционными.

НОВОСТИ

Дом культуры—в подарок

Прежде чем пригласить гостей в красивый, еще пахнущий свежестью, зал нового Дома культуры в городе Радужном, его хозяева - строители второго треста с воодушевлением весь субботний выходной день наводили в нем уют: развешивали шторы, стелили дорожки, чистили стекла, одним словом, готовились к открытию.

И вот оно состоялось. 5 ноября, накануне праздника дня рождения нашего социалистического государства. Разрезать алую ленту было доверено передовику производства, штукатуру-маляру СМУ-2 второго треста В. К. Кастриканой.

На открытии присутствовали руководители города, строители Дома культуры, гости. Среди них — корреспондент агентства «Новости» А. П. Мелехов.

После торжественного заседания участники художественной самодеятельности треста № 2 показали концерт, в заключение праздника все посмотрели кинофильм.

На днях в новом зале Дома культуры уже прошла отчетно-выборная партийная конференция.

С. ХЛЫНИНА,
ст. инженер ОТиЗ треста № 2.

Совет да любовь

Никогда еще не было столько радостных событий одновременно в жизни работницы по уборке общежития № 5 ЖКК Фаины Алексеевны Ерофеевой.

Недавно они с мужем Анатолием Александровичем, отметили 25-летие совместной жизни. «Молодоженов» пришли поздравить начальник ЖКК Л. Я. Панчишина, председатель профкома В. П. Якунь, товарищи по работе. После того, как супруги обменялись в торжестве серебряными кольцами, в красном уголке общежития состоялась безалкогольная серебряная свадьба.

Четверть века прожили Ерофеевы душа в душу. Не заметили, как выросли дети. Сергей стал шофером, Татьяна — портнихой.

Семь лет бессменно наводит чистоту в общежитии Фаина Алексеевна. И в своем скромном труде умеет усмотреть радость.

— Люблю свою работу, — говорит она. — Приятно сознавать, что она нужна людям. Хорошо становится на душе, когда все кругом блестит.

За это и уважают ее в коллективе. Недавно Фаине Алексеевне присвоили звание «Ударник одиннадцатой пятилетки».

В первых числах ноября семья Ерофеевых переехала в новую трехкомнатную квартиру. Праздник Октября совпал у них с семейным — новосельем.

Н. КОРШУНОВА.

КАК ЖИВЕШЬ, ОБЩЕЖИТИЕ?

Будем строгими

Многие молодые трудящиеся объединения проживают в общежитиях. Воспитатели, заведующие и другие работники стараются, чтобы досуг молодежи был полезным и интересным. Вместе с тем они стремятся по мере возможности улучшать быт. Общежития соревнуются между собой в чистоте и порядке, проведении мероприятий, уровне воспитательной работы. Ежеквартально комиссия, состоящая на представителей администрации и общественных организаций ЖКК, специалистов объединения, проверяет каждое из общежитий, отмечая изменения, которые произошли за три месяца, добрые начинания, указывая на недостатки.

Так получалось, что о социалистическом соревновании среди общежитий почти всегда лидировало общежитие № 1. Однако в последнее время в воспитательной работе общежития большого прогресса не наблюдается: она на прежнем уровне. Не все в порядке здесь и с сохранностью жилого фонда: например, плохо, укреплены дверные скобы, кое-где сбита штукатурка, не видно зелени и фойе. Поэтому заседание профкома и администрации ЖКК решили присудить общежитию № 1 второе место.

Большое стремление к совершенствованию наблюдается в работе коллектива общежития № 3 под руководством Р. В. Акиншиной. Улучшилось и нем санитарное состояние, радуют глаз хорошо оформленные холлы. В вестибюле и кабинетах много зелени. Воспитатели Г. З. Русланова и А. К. Бостанова пришли туда недавно, но чувствуется, что принялись за дело с большим желанием. В этот раз общежитие № 3 признано лидером социалистического соревнования с вручением Почетной грамоты и денежной премии в сумме 100 рублей.

Задорно, с выдумкой работают воспитатели общежития № 2 Т. А. Крайченкова и Т. В. Васильева. В дополнение к тем клубам, которые были раньше, в прошедшем квартале их усилиями оформлена учебная комната. Однако и здесь не все дела пока сделаны. Достаточно одного примера: северная зима уже пришла, а окна так и остались неутепленными. Это общежитие на — третьем месте.

Общежитие № 4 и 5 страдают одной «болезнью»: старая, не отвечающая требованиям времени наглядная агитация. Оба они нуждаются в ремонте. В закрытых комнатах клубов царит нежилой дух. Не чувствуется в этих общежитиях живой, энергичной работы, нет и каких-либо симптомов улучшения.

В. ЯКУНЬ,
председатель профкома ЖКК.



14 ноября 1985 года, на 49 году жизни скоропостижно скончался главный энергетик, член КПСС с 1965 года, секретарь партийной организации завода строительных материалов Евгений Петрович Ронин.

Евгений Петрович родился 7 октября 1937 года в городе Оренбурге, в семье рабочего. Свою трудовую деятельность начал в 16 лет кочегаром Мельзавода. В 1956 году был призван в ряды Советской Армии. После демобилизации вернулся на свой родной завод. В 1961 году поступил в вечернюю школу. В 1966 году, после окончания 8-летки, поступил в Челябинский энергетический техникум, а в 1971 году окончил его. С 1972 года работал на руководящих должностях. С 1983 года Е. П. Ронин — на Севере, работает главным энергетиком, секретарем партийной организации завода.

Е. П. Ронин прошел славный путь от простого кочегара до главного энергетика. Неоднократно поощрялся руководством завода. Он награжден юбилейной медалью «К 100-летию со дня рождения В. И. Ленина». Светлая память о Евгении Петровиче Ронине, умелом руководителе, хорошем организаторе, скромном и отзывчивом человеке навсегда сохранится в наших сердцах.

Администрация, партийная, комсомольская и профсоюзная организации.

За редактора
Л. РАДАЕВА

Наш адрес: 626440, г. Нижневартовск, ул. Менделеева, 13, тел. 8-10-92, 2-02-71
Нижневартовская типография управления издательств, полиграфии и книжной торговли Тюменского облисполкома

Заказ 13486, объем 1/2 п. л., тир. 180

ПРОЛЕТАРИИ ВСЕХ СТРАН, СОЕДИНЯЙТЕСЬ!

НА УДАРНОЙ СТРОЙКЕ

ОРГАН ПАРТКОМА, ПРОФКОМА, КОМИТЕТА ВЛКСМ, АДМИНИСТРАЦИИ ПРОИЗВОДСТВЕННОГО СТРОИТЕЛЬНО - МОНТАЖНОГО ОБЪЕДИНЕНИЯ НИЖНЕВАРТОВСКСТРОЙ

ВЫХОДИТ С НОЯБРЯ 1978 ГОДА — № 47 (366) СРЕДА, 27 ноября 1985 г. — Цена 1 коп.

Первое заседание

Состоялось первое заседание нового состава партийного комитета объединения. На нем были заслушаны отчеты руководителей подразделений о ходе выполнения постановления парткома по реализации продовольственной программы. Партийный комитет отметил неудовлетворительную работу по развитию огородничества в коллективах домостроительного комбината, трест - площадки Строймеханизация, Жилстроя, трест - площадках №№ 1 и 3, СУОР, ЖКК, завода строительных материалов. Руководители и председатели профсоюзных организаций подразделений строго предупреждены за невыполнение социалистических обязательств по развитию огородничества. Отмечалось, что секретари партийных организаций должны постоянно держать на контроле эти вопросы. Было принято постановление по развитию огородничества, выполнение которого будет рассмотрено на заседании парткома в мае 1986 года.

Члены партийного комитета заслушали информацию о положении дел с организацией горячего питания на местах. Об этом говорили заместитель начальника объединения по кадрам и быту В. К. Тимофеев, заместитель управляющего треста Спецстрой В. П. Кондратьев, управляющий Жилстроем Р. И. Краминский, заместитель директора ДСК Д. Н. Шинковенко. Партийный комитет отметил, что недостаточно еще работают для организации горячего питания руководители, профкомы треста Нижневартовскспецстрой, трест-площадок Жилстрой и № 3. Мала эффективность заседаний профкома объединения по этому вопросу. Секретарям партийных организаций предписано взять под особый контроль обеспечение строителей горячими обедами. Профсоюзному комитету объединения необходимо в месячный срок произвести детальную проверку состояния бытовых помещений.

Партийный комитет был проинформирован о ходе выполнения первоочередных мероприятий по выполнению постановления ЦК КПСС и Совета Министров СССР «О комплексном развитии нефтяной и газовой промышленности в Западной Сибири на 1986—1990 годы» и реализации указаний Генерального секретаря ЦК КПСС М. С. Горбачева, высказанных во время пребывания в Тюменской области.

На заседании парткома были распределены обязанности между членами парткома, утверждены характеристики делегатов XXIV городской отчетно-выборной конференции.

ПАРТИЙНАЯ ЖИЗНЬ

Состоялась конференция

В прошедшую субботу состоялась 24 городская отчетно - выборная партийная конференция. От объединения Нижневартовскстрой в ее работе приняли участие 18 человек.

После конференции прошел организационный пленум горкома КПСС. Он вновь избрал первым секретарем городского комитета партии С. И. Денисова. Вторым секретарем стал В. В. Сидорчев, Л. В. Малкова избрана секретарем ГК КПСС.

Пленум избрал бюро городского комитета партии в составе 13 человек. Были назначены заведующие отделами.

В. БОРЩЕНЮК,
зав. парткабинетом объединения.

С рабочим визитом

В работе 24-й городской отчетно-выборной партийной конференции принял участие первый заместитель министра промышленного строительства В. Л. Пятибрат.

Накануне конференции он побывал на сдаточных объектах объединения в поселке Покачевском, в городах Мегионе, Радужном, Нижневартовске.

В поселке Покачевском В. Л. Пятибрат отметил грамотную, целенаправленную работу инженерной службы строительно - монтажного треста № 1, подчеркнул необходимость скорейшего ввода в эксплуатацию жилого дома № 53, оказания действенной помощи со стороны субподрядных организаций.

Во время пребывания в городе Радужном зам. министра говорил о скорейшем завершении строительства дома № 115, а в первую очередь котельной, которая обеспечит бесперебойную подачу тепла на этот важный сдаточный объект.

В. Л. Пятибрат побывал на детском саде № 22, жилом доме № 5 в городе Мегионе, на строительных объектах Нижневартовска. Повсюду он беседовал с рабочими, инженерно-техническими работниками.

НАВСТРЕЧУ XXVII СЪЕЗДУ КПСС

Лидеры 17-ой декады

По-ударному потрудилась в прошедшую декаду бригада трубоукладчиков В. И. Чистякова из ССУ-1 треста Спецстрой. Ею уложено 370 погонных метров труб при плане 196, что составило 188,7 процента. Выработка на одного рабочего в день достигла 6,6 погонных метров, тогда как по плану — 3,5.

С хорошими показателями закончили десятидневку формовщики пенополистирола из бригады В. П. Нестерова с завода строительных материалов. За десять дней выпущено товарной продукции на 24,5 тысячи рублей при плане 19,2 тысячи. Выработка на одного рабочего составила 2540 рублей или 106 процентов к плану.

В УПТК лидирует бригада Н. П. Царева с железнодорожного тупика. За декаду ею переработано 25,6 тысячи тонн, что превышает плановое задание на 1 тысячу тонн. Выработка на одного рабочего в день составила 56,9 тысячи тонн.

Флаг трудовой славы на ДСК поднят в честь бригады монтажников Л. Н. Гаврилова, которая работает на доме № 9 в шестнадцатом микрорайоне города. За десять дней бригадой смонтировано 722 кубических метра железобетонных конструкций. Выработка на одного рабочего в день составила 3 кубических метра.

В автотранспортном объединении отличился коллектив под руководством В. М. Крайнова из автобазы № 7. План объема перевозок выполнен на 111,1 процента. План грузооборота — на 115,5 процента, что составило 290 тысяч километров. Коэффициент использования парка — 0,795 или 196,8 процента к плану.

И. БУРДУКОВА,
инженер ОТиЗ объединения.

ПУСКОВЫЕ — В СТРОЙ!

Смежники: «в беде не оставим»

Восьмой дом в пятнадцатом микрорайоне города — сдаточный объект домостроительного комбината. Осталось чуть больше месяца. Торопятся строители. Работа здесь кипит.

— Закончен монтаж девяти этажей, — сообщает начальник монтажного потока Н. Д. Уляшев, — заканчиваем крышу и парапет. К 25 ноября мы свои работы должны выполнить и отдать в демонтаж башенный кран.

Тень озабоченности на лице начальника отделочного потока З. И. Дуды. Год подходит к концу, а работы невпроворот. Произведена черновая отделка дома, а «набело» делать пока нельзя: тепло лишь на пяти этажах. Да и там не закончены сантехнические работы. Семь бригад отделочниц трудятся на этом доме. Одна лучше другой: бригада Т. А. Луць, которая одержала первое место в соревновании прошлого месяца, М. М. Долгашиной, Л. Н. Медник и другие. Отлично трудится бригада плотников - бетонщиков Н. И. Фиткаленко. Строители полны решимости выполнить свои социалистические обязательства: сдать дом № 8 качественно и в срок. И рады бы они приложить для этого все свои силы, но подводят их субподрядчики Иртышсантехмонтажа.

— Часто задаем себе вопрос, — говорит З. И. Дуда, — почему у москвичей споро идут дела? Да потому, что у них сантехники вместе с монтажниками работают рука об руку. Отделочникам, соответственно, фронт работ уже готов, и он не потребует переделки, вторичного возврата на объект. А у нас что? Сантехники всегда отстают, приходят на стройку после отделочников и портят работу.

Нелегко сейчас строителям ДСК. Недавно совет бригадиров комбината обратился через нашу газету к своим смежникам с просьбой: помочь им в выполнении намеченного объема строительно-монтажных работ. В том числе к УПТК. Но пока что ощутимой помощи нет. Сюда, на восьмой дом, поступает панельная краска в основном только темных тонов, плохо со стеклом, линолеумом, фасадной краской. В связи с этим вопрос к директору УПТК В. В. Растишину:

— Владимир Васильевич, что вы можете ответить на просьбу дсковцев?

— Мы никогда не оставляли в беде комбинат. Думаем, что сможем помочь и на этот раз. Стекло скоро получим. 12 тонн эмали светлых тонов уже заказано. С линолеумом сложнее. Тюмень обещала поставить к началу декабря. Вопрос в том, успеем ли изготовить линолеумные ковры. Во всяком случае, могу твердо сказать, что все от нас зависящее, мы сделаем.

Н. КУСТОВА, рабкор.

НА ФИНИШЕ ГОДА

Почерк подряда

Как было отмечено на XXVI съезде партии и последующих Пленумах ЦК КПСС, внедрение бригадного подряда следует рассматривать, как одно из важнейших звеньев в комплексе мер по повышению эффективности строительства. За 10 месяцев 1985 года в нашем объединении на бригадный подряд переведено 93 бригады или 2050 человек. Объем работ, выполненный методом бригадного подряда составляет 60 процентов всего объема СМР собственными силами. Введено в эксплуатацию 42 объекта и 11 этапов. Жилые дома и объекты соцкультбыта построены и сданы с сокращением нормативного времени строительства на 121 день.

За последние годы в нашем объединении совместно с филиалом треста «Оргтехстрой» создана нормативно - методическая база, обеспечивающая массовое применение бригадного подряда.

Однако, наряду с успехами в развитии бригадного подряда имеются и недостатки. В таких подразделениях, как трест - площадка Нижневартовскжилстрой, трест-площадка № 1, трест-площадка Строймеханизация задание по хозподряду оказалось невыполненным. В ряде строительных организаций не было предварительной подготовки к работе в условиях бригадного подряда, сказывалось недостаточное материальное снабжение, отсутствие фронта работ по вине смежников, переброска бригад на другие объекты. Например, коллектив трест-площадки № 1 план строительно - монтажных работ собственными силами по бригадному подряду выполнил лишь на 65 процентов. Почти все причины сводятся к плохому обеспечению материалами, инструментом. На строящемся «Доме техники» несвоевременно были поставлены красный кирпич, плиты. Задержалась поставка утеплителя на кровлю, крепежных элементов на объект «Производственный корпус базы Строймеханизация». На объект «База УПТК (главный производственный корпус)» — вместо особо жесткой минплиты прибыла обыкновенная. Поэтому пришлось изменять конструкцию кровли, что потребовало дополнительного времени, трудозатрат.

Нередкими были срывы в поставке железобетонных конструкций на детский сад № 22 в городе Мегионе, который строит трест-площадка Жилстрой. Из всего этого вытекает, что руководителям всех звеньев необходимо повысить ответственность за создание условий для высокопроизводительного труда хозрасчетных бригад. Каждый случай срыва в работе подрядных бригад следует обсуждать в трудовых коллективах и привлекать к ответственности виновных в нарушении коллективных договоров.

Н. ДАНИЛЕНКО,
начальник ОТиЗ объединения.

НОВОСТИ

Мы не подведем

На 38 школу пришли отделочники специализированного управления. Началась грунтовка и штукатурка стен. Спорится работа у девчат из бригад Р. Г. Жуковой, Г. Ш. Габдрахмановой, Ф. З. Харисовой.

Недавно генподрядчик — трест-площадка № 3, передал по рабочей эстафете субподрядным организациям этот важный строительный объект для последнего, завершающего этапа строительства.

—Самый большой объем работ ложится на плечи СУОР, — говорит П. Е. Быков, начальник третьего участка трест-площадки № 3. — Сейчас их немного сдерживают сантехники: не укреплена внутренняя разводка, но это вопрос одной недели. Самое главное есть тепло! А оно определяет дальнейшее качество операций. Дел еще много, поэтому главное слово специализированному управлению.

Галину Владимировну Дочупайло, начальника управления, застать в эти напряженные дни у себя в кабинете очень трудно: девять сдаточных объектов, в числе которых детские сады, магазины. Вышли и на десятый — 38 школу. И ей нужно быть в курсе дел каждого. В перерыве между поездкой в Мегион и заседанием профкома Галина Владимировна успевает описать обстановку:

—Да, действительно, сейчас от нас, отделочников, зависит многое. И мы не подкачаем. Существует проблема с людьми, но здесь нас выручает трест-площадка Перменбстрой(?). Она дает три бригады — 45 человек. Но, думаю, что и рабочие нашего управления не подведут.

—Мы понимаем, что работать придется по-ударному. Ведь близится XXVII съезд партии. А эта школа — наш ему подарок, — говорит участник эстафеты бригадир СУОР Р. Г. Жукова. — Конечно, сроки поджимают, но работать быстро мы умеем, знаем, как этот объект необходим городу, поэтому постараемся не сорвать график «Рабочей эстафеты», под которым поставили свои подписи.

Л. ВАСИЛЬЕВА,
наш корр.

Голосуем „за"

Коммунисты управления механизированных работ треста Спецстрой на своем собрании обсуждали проект новой редакции Программы КПСС. С докладом перед собравшимися выступил секретарь партийной организации УМР, электрик А. А. Побута. Он говорил о том, что, вчитываясь в строки проекта новой редакции Программы, каждый советский человек должен стремиться определить свою роль в реализации тех задач, которые намечены Программой КПСС.

На собрании выступили коммунисты П. Т. Кухтей, И. С. Спичко, А. М. Свириденко и другие. Они отметили, что те изменения и дополнения, которые внесены в проект новой редакции, вызваны самой жизнью. Впереди большая работа. Особая роль в осуществлении намеченного принадлежит строителям. Есть еще в нашей отрасли немалые резервы, которые необходимо использовать.

Коммунисты единодушно высказались в поддержку проекта новой редакции Программы КПСС.

И. САВЛУКОВ,
начальник УМР.

ЗА РАБОЧИЕ КАДРЫ

С чего начинаются мастера

Условия современного строительства требуют систематического и быстрого роста профессионального мастерства рабочего-строителя. Изучив проект новой редакции Программы партии и проект «Основных направлений экономического и социального развития СССР на 1986—1990 годы и на период до 2000 года», понимаешь, что теоретическими лекциями и недостаточно оборудованных кабинетах высококвалифицированного специалиста не создать. Для полноценной и эффективной помощи объединению в XII-ой пятилетке в подготовке рабочих кадров нужна и современная учебно-производственная база.

Ожидания коренного улучшения учебно-производственной базы в XI-ой пятилетке оказались напрасными, и у меня лично нет убеждения, что она изменится к лучшему. Коллектив мастеров производственного обучения в 10 человек и один преподаватель прилагает максимум усилий для изготовления учебно-наглядных пособий, но этого далеко недостаточно. Так госавтоинспекция, опираясь на постановление Совета Министров СССР от 24 июля 1984 года № 791 «О мерах по дальнейшему совершенствованию подготовки водителей автотранспортных средств», предъявляет требования по созданию 7 кабинетов, двух лабораторий, мастерских и учебного автодрома. У нас же оборудован лишь один кабинет автодела на автобазе № 6. Безусловно, базу для обучения водителей надо расширять. Организатором и создателем ее должно быть базовое предприятие. Большое внимание обучению рабочих кадров уделяют трест-площадка Строймеханизация и управление отделочных работ. Эти подразделения рабочих основных профессий обучают с отрывом от производства по прогрессивной форме обучения — курсовым методом. Но для отработки первоначальных навыков в Строймеханизации необходимо создать полигон, а в СУОР — учебные места отделочников.

С пониманием к вопросу совершенствования учебной базы относятся руководители треста № 2, завода КПД, где созданы классы для обучения рабочих кадров. Необходимо укрепить учебно-материальную базу в городе Радужном, поселке Покачевском. Большие трудности испытываем в обучении стропальщиков, машинистов кранов, машинистов котлов, а также электросварщиков. С одной стороны отсутствие наглядных пособий или недостаточное их количество, с другой — обучение без отрыва от производства и как следствие, низкая посещаемость занятий. Кроме того, нет аттестованных специалистов из числа ИТР подразделений объединения Нижневартовскстрой по преподаванию вышеуказанных специальностей.

Выход из создавшегося положения есть. Если объединение не может выделить специалистов для учебных кабинетов, мастерских, полигонов, значит, создавать их надо в подразделениях. Подготовку же рабочих по специальностям, подведомственным Госавтоинспекции, Госгортехнадзору осуществлять с отрывом от производства, аттестовывать своих специалистов и поручать им это важное дело, а методическую помощь, организацию обучения как теоретическую, так и практическую должен обеспечить мастер производственного обучения, прикрепленный к данному предприятию.

Остро стоит и вопросы обучения рабочих передовым методам труда, внедрения в строительство малой механизации. Желательно было бы объединить работу филиала Оргтехстрой и усилия учебно-курсового комбината и создать соответствующие кабинеты для доступности широкого круга строителей. Это будет способствовать улучшению качества строительства, увеличению производительности труда и профессиональной ориентации молодежи.

В. БЕЛОВ,
зам. директора по учебно-производственной работе УКК.

ТРЕВОЖНОЕ ПИСЬМО

ПРОЧЬ „ТОРМОЗНЫЕ КОЛОДКИ"

Завершая последний год пятилетки, наш коллектив Нижневартовскжилстрой(?) идет с хорошими показателями. Остается один месяц до окончания трудового года и не менее четырех — работы в сложных зимних условиях. Проектом новой редакции Программы КПСС особое значение придается усилению творческого содержания и коллективного характера труда. Серьезное отношение к делу, конечно же, рождается не само по себе. Эти качества воспитываются и формируются условиями, в которые поставлен труженик. А как обстоят дела у нас? Совсем недавно прошла партийная конференция объединения. Коммунисты говорили о достижениях, честно и принципиально называли недостатки в работе партийной организации. Много было сказано о снабжении рабочих продуктами, организации пунктов питания на объектах строительства.

Объединение выделило трест-площадке Жилстрой автобус, который должен обеспечивать нас горячими обедами. Но мы их до сих пор не получаем. Видимо, автобус используется не по назначению. Хотелось бы знать, когда же на объекты будут привозить хотя бы горячие пирожки и чай, не говоря о большем? Ведь позаботиться об этом — прямое дело нашего профкома.

Одной из самых больных проблем является обеспечение спецодеждой. Можно ли в суровых зимних условиях работать без валенок, теплой одежды, рукавиц? Их у нас до сих пор нет, а если и появится кое-какой ассортимент, то подобрать спецодежду подходящих размеров практически невозможно. Хотя в УПТК и есть специальный салон-магазин для передачи рабочей одежды, но для этого нужно заготовить кучу бумаг с подписями и печатями, а когда бумажные треволнения останутся позади, то окажется, что склад пустой, а спецодежда, как обычно «...где-то на подходе!». С каким настроением при таких условиях рабочий будет выполнять сменное задание?

Как коммунист, со страниц нашей газеты я хочу спросить, кто же является виновником элементарного несоблюдения исполнительской дисциплины? Главный же вывод, к которому приходишь, таков: нельзя к задачам будущей пятилетки подходить с недоработками в предыдущей. Надо решительно убирать все «тормозные колодки» с пути творческого, высокопроизводительного труда, обращенного к достойной встрече XXVII съезда нашей партии.

В. ВИТКОВ,
плотник-бетонщик трест-площадки Жилстрой, зам. секретаря партийной организации.

ТРИБУНА ИНЖЕНЕРА

Декоративный бетон вместо краски?

А почему бы и нет! Подобный вопрос, к примеру, в Литовской ССР давно не стоит: Вильнюсский домостроительный комбинат освободил строителей от хлопотной и дорогостоящей работы — наружной окраски домов крупнопанельного домостроения. Предложен новый способ декоративного оформления фасадов зданий: в ходе изготовления наружных стеновых панелей в их «лицевую» поверхность внедряют цветной фактурный бетон с разнообразными заполнителями, и — требуемая палитра готова.

Этот опыт решено было повторить и внедрить на строительстве домов ДСК объединения Нижневартовскстрой.

Группа внедрения передовых методов труда филиала треста Оргтехстрой в конце сентября приступила к работе по подбору составов фактурных декоративных бетонов. И столкнулась с первой трудностью: нужен был замедлитель схватывания бетона.

В Вильнюсе в качестве такого замедлителя применяют бумагу, пропитанную декстрином, чего у нас нет. Тогда в качестве замедлителя решили попробовать осадок, получаемый при изготовлении пластификатора повышенной эффективности. Раньше этот осадок выбрасывали на свалку. Теперь он пойдет в дело.

Палитра может быть разнообразной по форме и содержанию. Ведь офактуренный бетон можно составлять из цветных цементов с добавлением разноцветных, многофракционных мраморных и гранитных крошек, дробленного стекла, слюды, а также в качестве тональных добавок — щелочеустойчивые краски.

Созданный по такому методу фактурный слой панели отличается прочностью, морозоустойчивостью, высокой сопротивляемостью атмосферным воздействиям. В заводских условиях изготовление фактурных бетонов значительно ниже по трудоемкости, нежели наружная окраска домов на строительной площадке.

К сожалению, сегодня завод КПД не располагает всевозможными компонентами для составления фактурных бетонов. Серый цемент, белая мраморная крошка, красный цемент. Вот, пожалуй, и все. Но даже изготовленные из этих материалов первые восемь цокольных панелей выявили неплохую структуру. Значит, слово за службами снабжения.

В настоящее время в третьем пролете завода КПД начаты работы по изготовлению двенадцати опытных цокольных панелей с офактуренным слоем с целью определения трудоемкости и сравнения ее с существующей технологией.

Время настойчиво требует внедрения передовой технологии. А мы пока что красим на улице, в пыли, после дождя, макая по-дедовски кисть в ведро с краской. И гадаем: надолго ли нам подобной красоты хватит, если даже заводская окраска панелей дает гарантию не более, чем на пятнадцать лет. Тяжко будет ремонтникам через пяток-другой лет работать на облупившихся зданиях.

Не лучше ли пойти по пути долговечности и надежности: готовить фактурный слой панелей КПД в заводских условиях. И это стоящее дело следует руководству завода КПД и всему домостроительному комбинату внедрить в производство настойчивее, энергичнее.

Н. ДМИТРИЕВ.

СПОРТ

НА ПЕРВОМ ЭТАПЕ

17 ноября в нашем городе состоялось открытие зимнего спортивного сезона. Оно было ознаменовано проведением эстафетных лыжных гонок, в которых приняли участие 24 команды.

Женская команда объединения Нижневартовскстрой, как всегда, оказалась на высоте. Она заняла второе место. Большую волю к победе проявили работницы ДСК Л. Головкина, Р. Бызды(?)га, В. Грицутенко.

Почти все предыдущие годы наша мужская команда была в призерах. А на этот раз выступила ниже своих возможностей. Ей досталось лишь восьмое место. Ну что ж, у наших спортсменов еще есть возможность улучшить свои результаты: 30 ноября состоится следующий тур городской лыжной эстафеты.

Открытие зимнего спортивного сезона объединения намечено на 29 ноября. Оно состоится в спортзале треста Спецстрой в 15 часов. В этот день пройдут первые соревнования по гиревому спорту, в которых приглашаются принять участие все желающие.

В. БОРОДУЛЛИН,
автослесарь треста Спецстрой.

Коллектив управления производственно-технологической комплектации выражает глубокое соболезнование стропальщику Макарову Вячеславу Гавриловичу по поводу безвременной смерти его жены **МАКАРОВОЙ** Нелли Васильевны.

За редактора И. Г. КАШЛЕВ.

Наш адрес: 626440, г. Нижневартовск, ул. Менделеева, 13, тел. 6-10-92, 2-02-71
Нижневартовская типография управления издательств, полиграфии и книжной торговли Тюменского облисполкома
Заказ 14476, объем 1/2 п. л., тир. 1860

ПРОЛЕТАРИИ ВСЕХ СТРАН, СОЕДИНЯЙТЕСЬ!

На ударной стройке

ОРГАН ПАРТКОМА, ПРОФКОМА, КОМИТЕТА ВЛКСМ, АДМИНИСТРАЦИИ ПРОИЗВОДСТВЕННОГО СТРОИТЕЛЬНО-МОНТАЖНОГО ОБЪЕДИНЕНИЯ НИЖНЕВАРТОВСКСТРОЙ

ВЫХОДИТ С НОЯБРЯ 1978 ГОДА — № 48 (387) СРЕДА, 4 декабря 1985 г. — Цена 1 коп.

НА ПРЕДСЪЕЗДОВСКОЙ ВАХТЕ

ЛИДЕРЫ 18-ой ДЕКАДЫ

Штабом предсъездовского социалистического соревнования «XXVII съезду КПСС — 27 ударных декад!» подведены итоги очередной 18-ой декады. Ударной была прошедшая десятидневка у каменщиков бригады Ф. Ф. Нуркаева из трест-площадки № 3, которая работает на школе № 44 в двенадцатом микрорайоне. Ею было уложено 380 кубических метров кирпичной кладки, что составило 105 процентов к плану. Выработка на одного рабочего в день достигла 1,58 кубических метра при плане 1,4.

В автотранспортном объединении лидирует бригада В. С. Кутякова из автобазы № 7. Объем перевозок за 10 дней составил 22,7 тысячи тонн, что на 6,3 тысячи превысило задание. План грузооборота выполнен на 162,5 процента. Коэффициент использования парка — 0,838 при плане 0,486 или 172 процента.

Высокие показатели в звене стропальщиков Н. Н. Царева УПТК. За декаду оно переработало 23,5 тысячи тонн грузов. Выработка на одного рабочего составила 52,2 тонны в день.

В трест-площадке № 1 по-стахановски потрудилась бригада монтажников И. Н. Гаценко, которая работает на второй очереди завода КПД. За десять дней они уложили 210 кубических метров бетона, что на 22 кубических метра больше планового.

Хорошие показатели в бригаде монтажников В. Д. Архипова ДСК, которая ведет монтаж дома № 53 в поселке Покачевском. Она смонтировала 180(?) кубических метров сборного железобетона против 160 плановых.

И. БУРДУКОВА,
инженер ОТиЗ объединения.

СЧЕТ НА ТЫСЯЧИ

С годовой программой справилась бригада В. В. Нестерова цеха пенополистирола завода строительных материалов. Она произвела 8440 кубических метров ценного строительного материала вместо 8400 кубометров плановых.

Передовики производства, формовщики Р. М. Г[illegible]кова, С. А. Закирова и многие другие с максимальной отдачей трудились весь год. 27 ноября товарищи поздравили их с досрочным выполнением задания. Коллектив выполнил план на 100,5 процента. Этот трудовой подарок цех посвятил XXVII съезду КПСС.

Т. КУЗОВКОВА,
инженер ОТиЗ ЗСМ.

УСПЕВАЕТ ПОВСЮДУ

Успешно трудятся на предсъездовской вахте экипажи башенных кранов трест-площадки Строймеханизация, которыми руководит К. З. Махмутова. Под ее началом — три машины. Они задействованы на строительстве дома № 5«а» в городе Мегионе. Коммунист Кадрия Заятдиновна болеет душой за дело. Сама подменит любого машиниста, не оставит объект без механизма. В ее бригаде всегда порядок и крепкая дисциплина. Шесть лет Махмутова участвует в возведении жилья для нижневартовцев и мегионцев. За годы пятилетки на ее счету восемь жилых домов. Последнее время К. З. Махмутова работает в Мегионе. Несмотря на разъездной характер труда и напряженную работу машиниста башенного крана, Кадрия Заятдиновна занимается в заочном техникуме.

Т. ЛОГУНОВА,
секретарь партийной организации трест-площадки Строймеханизация.

ЗА ИНТЕНСИФИКАЦИЮ ПРОИЗВОДСТВА

ОШИБКИ В ЗИМНЕМ ИСПОЛНЕНИИ

Проведение построечных школ в подразделениях объединения Нижневартовскстрой стало традиционным. Это не дань моде, а необходимость, продиктованная все возрастающим ускорением и совершенствованием строительного производства. В конечном итоге обучение передовым методам и навыкам труда — это повышение его производительности и улучшение качества.

В текущем году в организациях объединения с помощью отдела передовых методов труда филиала треста Оргтехстрой проведено четыре построечные школы, готовится пятая. Польза от них не вызывает сомнения, однако она была бы эффективнее, если бы руководство базовых организаций считало школы своим кровным делом. На практике же получается так: некоторые руководители вроде бы и не против внедрения передовых операций в строительстве, и в то же время не принимают их со всей ответственностью.

Например, ход подготовки школы по производству обойных работ настолько затянулся, что пришлось перенести срок, а затем выбрать другой объект. Причина — недисциплинированность и необязательность исполнителей домостроительного комбината, ответственных за обеспечение участников обучения нормокомплектами инструмента и оснастки. С трудом собранный нормокомплект в ожидании фронта обойных работ был распределен по бригадам, и когда пришло время проводить школу, потратили немало времени и сил, чтобы снова снабдить бригаду всем необходимым.

Обученная передовым приемам труда бригада штукатуров-маляров М. М. Долгавиной продемонстрировала перед девятью бригадами отделочников прогрессивную технологию, более совершенный

(Окончание на 2 стр.).

ПУСКОВЫЕ — В СТРОЙ

НОВЫЙ ГОД ТОРОПИТ

г. НИЖНЕВАРТОВСК

РУС — строительный объект трест-площадки Жилстрой. Целый городок раскинулся за голубым оградительным забором. Работают механизмы, работают люди. На корпусе электросвязи закончена черновая отделка. Здесь занята бригада Н. М. Чернявк из СУОР. 15 декабря генподрядчик примет у себя рабочую комиссию, но нет уверенности, что к этому сроку все необходимые работы будут завершены, ведь на «штукатурке» и «малярке» задействовано всего пять человек, а исходя из оставшегося времени этого совсем недостаточно.

Н. ГУСЛИН,
прораб трест-площадки Жилстрой.

г. РАДУЖНЫЙ

С большим нетерпением ждут радужнинцы, когда строители треста № 2 подарят горожанам красивые, светлые квартиры. В четвертом квартале этого года коллектив треста должен сдать в строй действующих жилые дома № 18, 102, 21 Иркутской серии, дом № 115 Пермской и детский сад № 185 на 280 мест. Хозяевами этих домов в скором будущем станут буровики, вышкомонтажники, газопереработчики, другие рабочие и служащие объединения Варьеганнефть.

102-й дом 31 октября принята рабочая комиссия. Все основные работы закончены, но сдача задерживается из-за отсутствия линолеума. Строители ожидают госкомиссию 10 декабря и, безусловно, волнуются, какую же оценку она даст их многодневному труду.

На доме 18 ведут работы отделочницы СМУ-1 из бригады Е. А. Воротиловой, Н. В. Чиминой, плотники В. И. Григорьева. Фронт работ для них подготовлен: сделана сантехника, пущено тепло.

Бригада монтажников К. И. Икусова работает на 21 доме по часовому графику. Несмотря на срыв поставок панелей для монтажа, они наверстывают отставание. 20 дней — такой срок монтажа. Сейчас уже на доме занимаются сантехники: 2 подъезда подготовлены под пуск тепла. В течение ближайших дней оно придет в дом, и к своим операциям приступят отделочники.

Безусловно, дел на сдаточных объектах еще очень много, но строители треста № 2 понимают, как они необходимы городу, поэтому стараются работать как можно быстрее.

Н. ПРАСОЛОВ,
главный инженер треста № 2.

СОЦИАЛИСТИЧЕСКИЕ ОБЯЗАТЕЛЬСТВА — ПОД КОНТРОЛЬ!

Кулибины «инкогнито»

«Достичь экономического эффекта от внедрения рационализаторских предложений не менее 25 тысяч рублей».

Так звучит один из пунктов социалистических обязательств коллектива УПТК, принятых на 1985 год.

За одиннадцать месяцев на стол рацорга, инженера оперативно-производственного отдела Э. И. Четверткова легло 10 рационализаторских предложений, из которых использовано 5 с экономическим эффектом 4,2 тысячи рублей. Внесем уточнение: все они поданы трудящимися одного лишь цеха — склада горюче-смазочных материалов и автозаправочной станции под руководством А. В. Прошина. Во многих предложениях в соавторстве с ним и самостоятельно выступают слесари В. А. Дружинин, С. А. Матвеев и другие.

Но не может цех отвечать за все УПТК. Не по силам ему одному вытянуть обязательства. Почему же сейчас за месяц до окончания года, этот пункт оказался под угрозой невыполнения? Может быть в других подразделениях УПТК нет рационализаторов, людей думающих, способных увидеть в своем труде творческое начало?

— Есть у нас рационализаторы, пойдемте познакомлю, — говорит начальник цеха малой механизации П. И. Горбенко. Подводит к невысокому крепкому парню.

— Володя Берсенев, слесарь. Много хорошего он у нас «натворил». Вот смотрите — штамп для изготовления деталей скользящих опор для трубопроводов. Насколько облегчил работу себе и своим товарищам! Ванночки для малярных работ. Делаем их тысячами, и для каждой приходилось заново отмерять металл нужного размера. Володя изготовил шаблон. Экономия материала, сокращение времени на изготовление изделия очевидны.

Оказалось, на счету слесаря Берсенева еще и ванночки для шпаклевки, и приспособление для вальцовки металла и многое другое. Но ни одно новшество не оформлено документально.

— Некогда заниматься бумагами, некогда, — пытается убедить Горбенко. Этот же малоправдоподобный довод приводит начальник отдела главного механика А. М. Мясников. В конце августа вышел на пенсию тросозаплетчик этого подразделения Р. Р. Писаченко. Уходя, оставил о себе добрую память: дробилка в меловом отделении, сушилка мела — в колерном цехе, установка для перемешивания краски — все это творения Рудольфа Романовича. Есть здесь и сварщик В. Е. Попов, и электрик М. М. Гарипов — мастера — золотые руки. Тем не менее на счету ОГМ не числится ни одного рационализаторского предложения.

Чем же объяснить такое, прямо скажем, несерьезное отношение руководителей к столь серьезному делу? В узости обвинить их вроде бы трудно. Все они наверняка читали проект Основных направлений экономического и социального развития СССР на 1986—1990 годы и на период до 2000 года, где в разделе «Ускорение научно-технического прогресса» ясно сказано: «Создавать все необходимые условия для скорейшего внедрения изобретений и рационализаторских предложений в народное хозяйство». Думается, что в этом выражена основная цель и смысл оформления поданных трудящимися предложений. Но есть здесь и другая сторона дела. Изменяя, усовершенствуя, рационализатор старается не для себя — для дела, так почему же не позаботиться о нем самом, не поощрить его изобретение. Любой производственный мастер может помочь рабочему в оформлении рационализаторского предложения. Это и будет заинтересованная поддержка рационализаторов, пропаганда технического творчества.

В конце, возвращаясь к истоку сегодняшнего разговора, хочется напомнить: не для того мы принимаем обязательства, чтобы смотреть на них сквозь пальцы. Обязательство — слово-то какое — значит, приложим все силы, сделаем, выполним обязательно.

Н. КУСТОВА.

ЧТО СЕГОДНЯ НА ОБЕД?

РЕЙД ПЕЧАТИ

Давно и остро в нашем объединении стоит вопрос организации горячего питания на строительных объектах. В июне ему было посвящено одно из заседаний профсоюзного комитета, об этом шел разговор на отчетно-выборной партийной конференции. Каждое подразделение должно обеспечивать трудящихся горячими обедами — таков их главный смысл. Наш рейд был посвящен тому, чтобы посмотреть, как выполняются эти указания.

К вагончику с многообещающей надписью «пункт приема горячего питания СУОР» возле строящейся 38-й школы тропка не протоптана. В прорабской застаем мастеров 2-го участка З. З. Гималетдинову и Т. В. Даньковскую:

— С месяц, наверное, автобус объединения привозит пирожки, шницели, кофе, — рассказывают они. — Только приезжает не каждый день. Позавчера, например, остались без обеда.

Пирожки, кофе... Разве можно такой обед назвать полноценным? В октябре заседание партийной организации СУОР обязало заместителя начальника управления, коммуниста Н. Г. Шабунина организовать доставку горячего питания на места. Однако пункт приема пищи пустует до сих пор и только надпись желтым по синему, как упрек бездеятельным руководителям, от белизны снега обозначается еще ярче.

Здесь же работают плотники - бетонщики трест-площадки № 3 из бригады В. В. Мандадюбы. Наблюдая, как спорится у них дело, нельзя было не подумать: «Мужчинам нужен поистине мужской «обед». Однако реальное положение вещей не отвечало такому желанию.

— Приходится довольствоваться «тормозками», — говорит ветеран труда М. А. Туранов. — Если не хочешь весь перерыв убить на стояние в очереди в какой-нибудь городской столовой.

— Да, с обеда по этой причине нередко опаздываем, — подтверждают В. Н. Кузнецов и С. С. Логинов. — Питаемся как придется, в зависимости от местонахождения объекта. Сейчас вот и столовой «Москвичка». Минут десять ходьбы, да сорок — сорок пять — в очереди. Обед получается полутора — двухчасовым.

Обидно стало за бетонщиков. Целый день люди на улице. Снег ли, ветер ли — они обязаны безотлучно делать свое дело. И при этом негде даже принять пищу. Неужели спокойно садится за стол секретарь партийной организации трест - площадки № 3 В. Н. Прутовых, председатель профкома В. С. Березиков. Вопреки указаниям парткома, здесь не было проведено заседания партийной организации по обеспечению рабочих горячим питанием. Что лишний раз свидетельствует о том, насколько «серьезно» относятся здесь к этому вопросу.

У руководителей трест-площадки наверняка найдется множество «объективных» причин нерасторопности. Да, дело хлопотливое требует затраты сил, энергии. Только при этих условиях результат будет обеспечен. Доказательством этому может служить организация горячего питания в ДСК. Приятно зайти в вагончик-столовую возле строящегося дома № 8: чисто, уютно, на окнах — нарядные шторы.

— Правда, нет пока клеенок, не хватает посуды, термосов, — делится заботами заведующая столовой Е. С. Шайхутдинова, но профком всегда идет навстречу, помогает.

На вопрос, довольны ли обедом, прораб В. Н. Дмитриев, бригадир электриков Н. В. Глушков, электрик В. А. Уланов утвердительно кивают. Более требовательны и придирчивы женщины:

— Надо, чтобы пища была разнообразной, побольше молочных продуктов.

И правильно! То, что сорок человек ежедневно получают здесь комплексный обед, состоящий из трех блюд плюс выпечка — сам по себе факт примечательный. Не прошла мимо указаний партийной конференции руководители ДСК. Теперь — время думать о качестве питания. Если привозимое будет идти в отбросы, то потеряется весь смысл важного мероприятия.

Хочется, очень хочется думать о том дне, когда для всех рабочих, на всех строительных объектах исчезнет извечный вопрос: где сегодня пообедать? В назначенный час они спокойно придут и сядут за чистые столы с белыми салфетками, заглянут в «меню» и им с улыбкой подадут желаемое блюдо.

Мечты? Да. Но разве не заслуживают этого те, кто создает все наши земные ценности? А пока...

— Макароны привезли в кастрюле, чай — во фляге. И это — в тридцатиградусный мороз, — с возмущением говорят монтажники Жилстроя, работающие на холодильнике.

— Чай и булка ежедневно — это же верная язва желудка, — восклицают электрики из бригады А. Н. Минакова Сибэлектромонтажа.

Вот такие дела. Далеко пока до идеала. Но ведь никто же и не требует идеала. Можно быть уверенными: рабочие сами подойдут к раздаче, не дожидаясь, пока им подадут и без белых салфеток как-нибудь тоже обойдутся. Только было бы куда подходить и что получать. А главное — поесть так, чтобы не портилось потом настроение при воспоминании о сегодняшнем обеде.

Д. КИРСАНОВ, главный геодезист, член профкома объединения, **Н. КОРШУНОВА, Л. РАДАЕВА**, корреспонденты.

ЗА ИНТЕНСИФИКАЦИЮ ПРОИЗВОДСТВА

ОШИБКИ В ЗИМНЕМ ИСПОЛНЕНИИ

(Окончание. Начало на 1 стр.).

процесс наклейки обоев.

И в то же время выявила недоработки смежников, которые помешали добиться еще лучших результатов. Приспособление цеха новой техники (столы-подмости, клеемазочные машины, поролоновые валики) требовали усовершенствования. Заводу КПД следовало подготовить поверхности стеновых панелей согласно технологии, а бригадам монтажников — производить качественную заделку вертикальных стыков и узлов.

Другое отношение к построечным школам в трест-площадке № 3. Еще в прошлом году здесь применили на кровельных работах новый материал армогидробутил АК-7. Он потребовал качественного выполнения предшествующих операций (устройство пароизоляции, цементной стяжки и др.). Сделали как надо. И получили в итоге хороший результат.

С большой заинтересованностью подошли руководители этого треста В. В. Замчалов и В. М. Брендин к организации межпостроечной школы, проведенной в июне. Своевременно и качественно подготовили основание кровли на школе № 36 в 13-ом микрорайоне, обеспечили рабочих нормокомплектом, определили высококвалифицированную бригаду под руководством бригадира Н. А. Долгоспинова. В итоге при выполнении всего комплекса кровельных работ почти в три раза увеличилась выработка (50 квадратных метров на человека), в 3,5 раза уменьшилась трудоемкость. На 50 процентов заменил [illegible], рубероид.

Новый кровельный материал завоевал прочный авторитет у строителей третьего треста: его с успехом применяли на гидроизоляционных работах новой бани, на плавательных бассейнах в детских садах, других объектах.

Новинкой заинтересовалось руководство треста № 2 (Ф. Л. Зозулевич, Н. Е. Прасолов) и, проведя в своем подразделении школу по устройству кровель из армогидробутила, успешно внедрило прогрессивный метод на строительстве объектов соцкультбыта.

В декабре состоится школа по малярным работам на строящемся доме № 8 ДСК. К сожалению, ошибки летней учебы по обойным работам повторяются: затягивается поставка нормокомплекта в бригады. А ведь с инструментом и оснасткой надо освоиться, чтобы потом продемонстрировать настоящее мастерство.

На пороге — новый 1986 год. Для коллектива объединения программа строительно-монтажных работ намечается значительнее и напряженнее, чем в предыдущем. Выполнение предстоящего задания с меньшими затратами, на основе прогрессивной технологии, передовых методов и приемов труда — желание каждого строителя, отвечающее современным требованиям партии и правительства.

Весомое подспорье в этом — построечные школы. Поэтому они должны получить широкую поддержку и подразделений объединения.

Н. РОМАНОВ, инструктор филиала треста Оргтехстрой.

КАК ЖИВЕШЬ, ОБЩЕЖИТИЕ?

Не исчезайте, шефы

«Общежитие — твой дом, какой ты, таков порядок в нем». Такой лозунг висит в фойе общежития № 3. За третий квартал оно заняло первое место в социалистическом соревновании среди общежитий объединения. У нас есть стремление в следующем квартале удержать первенство. Однако, мы понимаем, что это задача не из легких. Но, кроме объективных трудностей, существуют надуманные, когда люди не стараются, не хотят понять друг друга. О некоторых из них хочется сегодня поговорить.

В общежитии № 3 проживает 300 человек, почти все — строители, работники объединения НВС. Много мы работаем над созданием клубов по интересам: клуб любителей музыки, «Здоровья», «Фотоклуб» и другие. И вот клубы созданы. В каждом из них проведено по 2—3 занятия. Но тут-то и начались наши трудности. При подведении итогов соцсоревнования учитывается и такой пункт, как шефская работа, участие руководства предприятий в проведении ремонтов, оформлении и других мероприятий. Решили обратиться за помощью к своим шефам: в Жилстрой — попросили выделить средства на приобретение фототоваров и спортинвентаря. Всего потребовалось 1500 рублей. Согласились. Радости нашей не было конца. Изучали устройство фотоаппарата, который одолжили у жильца общежития, начали мечтать: после того как откроем фотолабораторию, купим спортинвентарь. Смотришь и прогулку на лыжах в лес сделаем. А там и соревнования проведем, фотоальбом интересных дел заведем. Все бумаги подписали, принесли счет для оплаты в бухгалтерию Жилстроя и радость наша быстро потухла. Главный бухгалтер Жилстроя потребовала доказать документально, что действительно они наши шефы. А как это доказать? Так и остался наш счет неоплаченным.

Создали эстрадный ансамбль, пригласили руководителя. Но нет инструментов. В учебной комнате, словно в насмешку, стоит один единственный на все общежитие телевизор (кто-то оставил, когда уезжал), полуисправный. — Немало усилий требуется, чтобы только его включить. И нашим уважаемым шефам это почему-то не колет глаза. Особо хочется обратиться к руководителям ДСК. В общежитии проживает 110 человек — трудящихся этого подразделения, — больше чем из любого другого. Однако с момента поселения их судьбой никто не интересуется. На днях пришла к заместителю директора по кадрам и быту Д. Н. Шинкоренко с просьбой оказать материальную помощь. Предложила: давайте составим совместные мероприятия.

— Вы мне не диктуйте, — был ответ, — мы, мол, не ваши шефы. Но кто же тогда позаботится о быте этих 110? Уже сейчас за работниками комбината чаще чем за другими замечаются случаи пьянства, нарушений порядка общежития.

Совсем иначе относится к быту своих рабочих в трест - площадке № 1. Мероприятия у них планируются. Общежитию помогают первые руководители, представители профсоюзной, комсомольской организаций. Проводят рейды. Недавно в гости приходили начальник отдела кадров, главный инженер с добрым словом, с советом. А на следующий день выпустили фотогазету кого-то похвалили, кого-то пожурили. Организованно проходит дежурства в выходные и праздничные дни, на которых бывают и руководители подразделений. Пусть не велика еще помощь, много нужно доработать совместно, но строители трест-площадки № 1 знают, что о них заботится предприятие.

Очень ждем мы вас, наши шефы. Приходите к нам в общежитие не только тогда, когда нужно поселить новых рабочих, посчитать, сколько мест еще осталось за предприятием. Приходите, чтобы поселить, да не забыть о своих рабочих.

Г. РУСЛЯКОВА, воспитатель общежития № 3.

О ТЕХ, КТО РЯДОМ

СПАСИБО, МАЛЯРАМ

Нередко приходиться слышать жалобы на работников жилищно - коммунальной службы. А нам хотелось бы поблагодарить маляров ремонтно-строительного управления жилищно - коммунальной конторы объединения Нижневартовскстрой из бригады Веры Алексеевны Светочевой. Они пришли в наш дом, по Комсомольскому бульвару № 8, чтобы устранить последствия пожара, случившегося нынешним летом. Все квартиры одного из подъездов от пятого до первого этажа пострадали: стены и потолки от воды пожелтели и облупились, обои отклеились. Многие накануне отремонтировали свои квартиры и были в отчаянии.

Однако настроение жильцов поднялось, когда в наш подъезд пришли маляры. Они дружно принялись за работу, одновременно в нескольких квартирах, стараясь закончить отделку как можно быстрее. Добросовестно заделана каждая трещинка. Девушки даже помогали выбирать жильцам обои по вкусу, подбирали по цвету краску. Надо сказать спасибо и руководству РСУ — не отказывали в хороших материалах. И теперь наши квартиры сверкают чистотой, радуют уютом. От огорчений, бывших после пожара, не осталось и следа. Спасибо малярам!

Ф. МУРАШОВА, Г. БЕССАЛОВА, Л. УФИМЦЕВА — жильцы дома № 8 по ул. Комсомольский бульвар.

Профсоюзный комитет производственного объединения Нижневартовскстрой приносит глубокое соболезнование председателю профкома трест-площадки Строймеханизация Евгению Игнатьевичу Федоренко по поводу смерти его матери

ФЕДОРЕНКО Пелагеи Филипповны.

За редактора **И. Г. КАШЛЕВ.**

Наш адрес: 628440, г. Нижневартовск, ул. Менделеева, 13, тел. 6-10-92, 2-02-71
Нижневартовская типография управления издательства, полиграфии и книжной торговли Тюменского облисполкома
Заказ 14476, объем 1/2 п. л., тир. 1800

ПРОЛЕТАРИИ ВСЕХ СТРАН, СОЕДИНЯЙТЕСЬ!

На ударной стройке

ОРГАН ПАРТКОМА, ПРОФКОМА, КОМИТЕТА ВЛКСМ АДМИНИСТРАЦИИ ПРОИЗВОДСТВЕННОГО СТРОИТЕЛЬНО-МОНТАЖНОГО ОБЪЕДИНЕНИЯ НИЖНЕВАРТОВСКСТРОЙ

ВЫХОДИТ С НОЯБРЯ 1978 ГОДА — № 49 (3.8) СРЕДА 11 декабря 1985 г. — Цена 1 коп

В парткоме

Повышая требовательность

Рассмотрев на очередном заседании ряд вопросов, партийный комитет объединения уделил особое внимание двум из них: «О фактах нарушения Устава КПСС по уплате членских взносов коммунистами УПТК» и «О работе партийных организаций объединения Стройтранс и завода КПД по развитию творческой активности инженерно-технических работников».

О том, что несвоевременная уплата партвзносов или недоплата с полного заработка есть грубейшее нарушение Уставных требований, знает каждый коммунист. Однако находятся такие члены партии, которые под разными предлогами не выполняют одного из важнейших положений Устава.

Проверкой установлено, что коммунисты УПТК бульдозерист И. П. Прачев, стропальщики М. З. Резник, Г. Е. Гордеев, О. У. Габис, М. Х. Гильфанов, Г. Н. Бурдуков, мастер Р. Е. Брюкан, прорабы П. П. Валявин и В. П. Бияков, работая по совместительству, не платили членские взносы с полного заработка.

Партком со всей партийной принципиальностью разобрался в сути отступлений от норм партийной жизни коммунистами, задолжниками, строго наказал каждого, потребовав свято выполнять требования Устава КПСС.

Анализируя работу парторганизаций Стройтранса и завода КПД по развитию творческой активности инженерно-технических работников, партком отметил, что в этом плане ведется определенная работа.

Вместе с тем партийные организации названных предприятий не в полной мере используют свои возможности и права, чтобы поднять инженерную мысль до требований сегодняшнего дня.

В повестках партийных собраний вопросы развития научно-технического прогресса, участие в этом деле инженеров и техников обсуждаются не часто. Нет четкой системы контроля за деятельностью администрации по привлечению ИТР к творческой работе в низовых коллективах. Не созданы творческие бригады рационализаторов и изобретателей, медленно ведется аттестация рабочих мест с участием ИТР, формально проводится аттестация самих инженеров и техников.

Технические советы не опираются на широкий актив руководителей среднего звена. Слабо выражено участие ИТР в соревновании, работе хозрасчетных бригад.

Отметив эти и другие недостатки в работе партийных организаций, партком в своем постановлении наметил пути улучшения работы с инженерно-техническими работниками, потребовал от хозяйственных и партийных руководителей Стройтранса и завода КПД действенных мер, направленных на широкое, деловое развитие творческой мысли инженеров и техников.

ОБСУЖДАЕМ ПРОЕКТ НОВОЙ РЕДАКЦИИ ПРОГРАММЫ КПСС

Согласно новым задачам

Наша бригада, в которой работает 27 человек, возводит важнейший для города объект — кинотеатр. Коллектив треста площади № 3, где мы трудимся, взял повышенные социалистические обязательства к открытию XXVII съезда КПСС сдать под отделку его коробку. Мы понимаем, какое важное дело поручено нам, поэтому работа идет споро.

Сейчас, когда вся страна, все советские люди изучают новые предсъездовские документы, мы тоже очень внимательно вчитываемся в проект новой редакции Программы КПСС «Основные направления экономического и социального развития СССР на 1986—1990 годы и на период до 2000 года», сопоставляя свою работу, свои проблемы с новыми условиями, с новыми направлениями и требованиями. В новой редакции Программы так и говорится: «КПСС будет последовательно проводить линию на развитие творческой инициативы трудящихся и их все более полное вовлечение в процесс управления производством». Правильно сказано.

Бригада наша хозрасчетная, поэтому мы должны знать все и проект, и смету, и потребность материалов, их стоимость, и пути сокращения сроков строительства. Иными словами, быть экономически «подкованными». Это нам позволит работать действительно по-хозяйски, вести процесс строительства планово, расчетливо, творчески. И искать новые пути роста производительности труда.

Исходя из проекта Основных направлений нам необходимо улучшать организацию строительного производства, ускорить внедрение прогрессивной технологии. А мы все еще используем устаревшее технологическое оборудование. Например, шиповые перемешиватели раствора не имеют подогрева. О гидравлических лесах приходится только мечтать. Плохо обеспечены мы средствами малой механизации. Поэтому правильна экономическая стратегия партии — ускорение научно-технического прогресса.

Хотелось бы еще остановиться на одном важном для нас направлении — социалистическом соревновании. Очень часто к этому вопросу подходят формально. Принимаем обязательства, а о ходе их выполнения информации никакой не получаем. Создается впечатление, что организаторам трудового соперничества гласность, результативность, возможность повторения творческого опыта ни к чему.

«...опираясь на ленинские принципы, необходимо совершенствовать и повышать действенность соревнования, изживать формализм». Так сказано в проекте новой редакции Программы. Значит, это требование касается всех: от руководителя до рабочего. И чем быстрее, активнее мы будем проводить в жизнь положения документов партии и правительства, тем больше мы достигнем.

Н. НАЗАРУК,
бригадир хозрасчетной бригады треста площадки № 3.

Есть пятилетка

На календаре завода строительных материалов — 1986 год! Коллектив ЗСМ успешно справился с основными технико-экономическими показателями государственного плана XI-й пятилетки.

Так, при плане реализации выпускаемой продукции 56500 тысяч рублей, фактически за четыре года и 11 месяцев ее реализовано на 57641 тысячу рублей или на 102 процента.

Товарной продукции выпущено на 57980 тысяч рублей, что на 8020 тысяч превышает плановое задание. Нормативно чистая продукция на 1 декабря составляет 7019 тысячи рублей или 102,8 процента к пятилетнему плану.

Досрочно завершен план по выпуску продукции основных видов. Так сборного железобетона изготовлено 69818 кубометров, что составляет 106,1 процент от планового задания. На 108 процентов выполнен план по выпуску столярных изделий.

Товарного бетона за пятилетку предусматривалось изготовить 239500 кубических метров, а фактически выпущено — 246717 кубометров.

Г. КАБАНОВА,
экономист планового отдела объединения.

ПРОВЕРЯЕМ ВЫПОЛНЕНИЕ СОЦИАЛИСТИЧЕСКИХ ОБЯЗАТЕЛЬСТВ

В КОПИЛКУ ЭКОНОМИИ

Последние недели уходящего года. Время подведения итогов. На днях в управлении механизированных работ треста Свецстрой состоялось рабочее собрание. Взвесив свои возможности, рассчитав силы, трудящиеся двух участков: строительно-дорожных машин (старший прораб В. И. Игнатьев) и производства земляных работ под руководством А. И. Малеванова решили отработать два дня — 13 и 14 декабря — на сэкономленных горюче-смазочных материалах и электроэнергии.

С самого начала года механизаторы УМР старались экономить дизтопливо, смазочные масла, электроэнергию и к исходу одиннадцатого месяца сумели выполнить свое социалистическое обязательство.

Стабильно, уверенно, работало в этом году управление. За третий квартал вышло победителем социалистического соревнования среди подразделений треста. А участок А. И. Малеванова занял третье место среди участков объединения, за что был награжден Почетной грамотой и премирован суммой в 300 рублей. И все это время на первом месте стояла экономия.

— Сразу же в начале года были разработаны мероприятия, — говорит начальник производственного отдела Л. М. Березовский. — Составили график проведения технических осмотров электродвигателей завышенной мощности заменили на другие, меньшей мощности, провели ряд других важнейших работ.

Участок строительно-дорожных машин — одно из тех, где наиболее часто используются горюче-смазочные материалы. Бульдозеры, экскаваторы, трубоукладчики — механизмы, без которых нельзя можно было бы осуществлять инженерную подготовку и вертикальную планировку строящихся микрорайонов, рыть траншеи под канализацию и водоснабжение, благоустраивать улицы. Поэтому функции работников участка неотъемлемо сочетаются с использованием техники, ГСМ.

— Механизаторы не сливают на землю отработанные масла, — рассказывает мастер участка А. П. Карецкая. — Применяют их для промывки деталей и других целей. Ушел на обед — выключи механизм. Это стало для многих правилом. Каждому хорошо известны нормы расхода топлива. Молодым рабочим, которые только приходят в управление, для памяти заносят нормы и путевые листы.

Учет использования дизтоплива ведется при помощи талонов, на которых значится инвентарный номер механизма и роспись мастера участка. Каждый рабочий заинтересован в том, чтобы использовать как можно меньше таких талонов. Лучше других это получается у машиниста экскаватора В. П. Антоненко, машинистов бульдозера П. А. Юшкова и П. П. Патрунова, машиниста трубоукладчика В. С. Спички и машиниста экскаватора Ю. П. Мальцева. В конце года все они получат премию за экономию топливно-энергетических ресурсов. Уже сейчас на счету экономии УМР — 1200 рублей.

И. КОРШУНОВА.

ПЛАН — ЗАКОН — НОЯБРЬ

ПОКАЗАТЕЛИ НЕ РАДУЮТ

Близится окончание года, однако показатели ноября не радуют. План подрядных работ в целом по объединению выполнен всего лишь на 88 процентов. Невыполнение плана сложилось из-за неудовлетворительной работы коллектива треста-площадки Нижневартовскжилстрой, который не только недовыполнил план на 571 тысячу рублей, но и снизил объем СМР против достигнутого уровня в ноябре 1984 года на 12 процентов.

Плохо работал в ноябре и коллектив треста № 2, выполнивший план лишь на 81 процента, а с начала года — на 93. Недовыполнение подрядных работ с начала года по тресту № 2 составляет 2523 тысячи рублей.

Не выполнен план подрядных работ и трестом-площадкой № 3. Следует отметить, что здесь были объективные причины. До настоящего времени трест № 3 не может приступить к производству работ на строительных объектах из-за отсутствия проектно-сметной документации, а также из-за непоставки конструкций КПД.

Из-за недовыполнения объема СМР собственными силами трест-площадкой № 3, трестами Нижневартовскспецстрой и Нижневартовскжилстрой общее недовыполнение по объединению составляет 351 тысячу рублей.

Среди субподрядных организаций неудовлетворительно сработали в ноябре коллективы: трест-площадка Пермснефтестрой, управление треста Асбестстрой Минтяжстроя, управления Минсефтегазстроя и Главмосстроя.

До конца года осталось две декады. Времени крайне мало. Поэтому надо сконцентрировать материально-технические ресурсы, создать все условия для высокопроизводительного труда, чтобы в оставшееся время поправить положение.

А. ЖЕЛЕЗЦОВА,
экономист планово-экономического отдела.

ПУСКОВЫЕ—В СТРОЙ

«Рабочей эстафете» – инженерную поддержку

В предыдущих номерах многотиражка сообщала читателям о том, что бригада каменщиков Ф. Ф. Нурлаева выступила с инициативой: досрочно, к открытию XXVII съезда КПСС закончить строительство школы № 23 в 15 микрорайоне.

Для ускорения строительства было решено организовать соревнование по принципу «Рабочей эстафеты». Партийный комитет объединения поддержал инициативу передовых рабочих и рекомендовал руководству трест - площадки № 3 широко использовать прогрессивную форму трудового соперничества, какой является «рабочая эстафета».

С момента заключения договора между участниками строительства по досрочному вводу в строй школы прошло немало времени, значит, можно подвести некоторые итоги. Хотелось, чтобы они были необычными — ведь «рабочая эстафета» впервые пришла на стройки соцкультбыта нашего объединения.

7 декабря, суббота. Спрузая — обычно стройплощадка заполнена хлопотами разгрузки материалов, работа механизмов, штукатурной станции, каменщики завершают кирпичную кладку разгрузочной площадки. На фасаде главного входа школы, к сожалению, не бросился в глаза красочный транспарант, свидетельствующий о важности объекта. Может, внутри здания средства наглядной агитации расскажут об организующем начале, ходе соревнования по принципу «рабочей эстафеты»?

На филенке одной из дверей карандашная надпись: «Штаб». Совершенно пустой класс. На стене единственный листок с ничего не говорящими словами «до сдачи школы осталось...». Ни столов, ни стульев, ни документации. Неуютно в комнате, где и стены голы, и полов нет. Может, рабочие внесут ясность?

Из разговора с бригадирами штукатуров, маляров, плиточников — в эти дни главный объем работ ложится на них — выяснилось: с принципами «рабочей эстафеты», их ознакомили. Но сразу же наметились и неувязки. Главные: в предоставлении фронта работ, их качественном и своевременном завершении.

Владимир Вершинин, бригадир сантехников ПМУ треста Иртышсантехмонтаж:

— Мы за «рабочую эстафету». Но и наше мнение, возможности надо учитывать. Ознакомил меня с графиком совмещенных работ генподрядчик: 25 ноября закончить всю сантехнику на школе. Срок не был подтвержден инженерной подготовкой: то есть не выдержаны этапы последовательности работ. Получилось так, что отделочники пришли на объект раньше нас. И пошла старая метода: давай то в первую очередь, давай другое. И вот итог: идем мы за вентиляционниками, а не наоборот. Поэтому, чтобы смонтировать свои системы нередко демонтируем вентблоки. Или так стыкуемся с электриками что потом эксплуатационникам опасно производить непредвиденные ремонты.

Вместо того, чтобы быстро вести монтаж канализационных участков, бригада при помощи кувалды бьет для систем дыры: их набралось только по подвалу не менее трех десятков. Если учесть, что и собственная комплектация сантехников пока не на высоком уровне, то можно понять бригадира, почему окончание своих работ он передвинул на месяц.

По доставке материалов у плиточников бригады Алевтины Николаевой, штукатуров Флюры Харисовой, Марии Денисюк, Раисы Жуковой, Фании Нигбуллиной претензий нет. Но вот условия работы не способствуют ударному труду. Холодно (замерзает раствор) в цокольной части здания «прихватывает» его и на некоторых откосах, лестничных площадках. Не везде выставлены оконные и дверные блоки, подоконные доски. Освещение рабочих мест — подслеповатое.

Особые нарекания на инструмент и оснастку. У маляров Татьяны Вождаевой вместо кистей для окраски батарей отопления — самодельные приспособления из кусков овчины. У штукатуров мочалятся полутерки, из бревен сделанные «Козлы» вместо подмостей тяжеленные, неустойчивые...

Много чего не устраивает сегодня участников «рабочей эстафеты». Главное — нет высокого настроя, морального удовлетворения.

— Ну и что тут особенного, что «рабочую эстафету» объявили, — сказала в запальчивости одна из ветеранов - отделочниц, — как раньше работали, так и сейчас не лучше.

Не хотелось, как образно заметил бригадир Вершинин, чтобы начинание было «первым блином». Для этого надо не просто включить в договор определенные сроки, а провести большую работу по мобилизации всех участников строительства — от инженера до рабочего — на реальное выполнение задуманного.

Будет ли сдана школа к открытию съезда партии? «Постараемся» — говорят участники «рабочей эстафеты». Поддержать бы эти слова инженерной мыслью, заботой об условиях труда, гласности хода строительного производства и трудового состязания — какой бы выигрыш получало и производство, и те, кто в нем участвует.

Н. ДМИТРИЕВ.

ЗА ИНТЕНСИФИКАЦИЮ ПРОИЗВОДСТВА

ШПАКЛЕВОЗ В РАБОТЕ

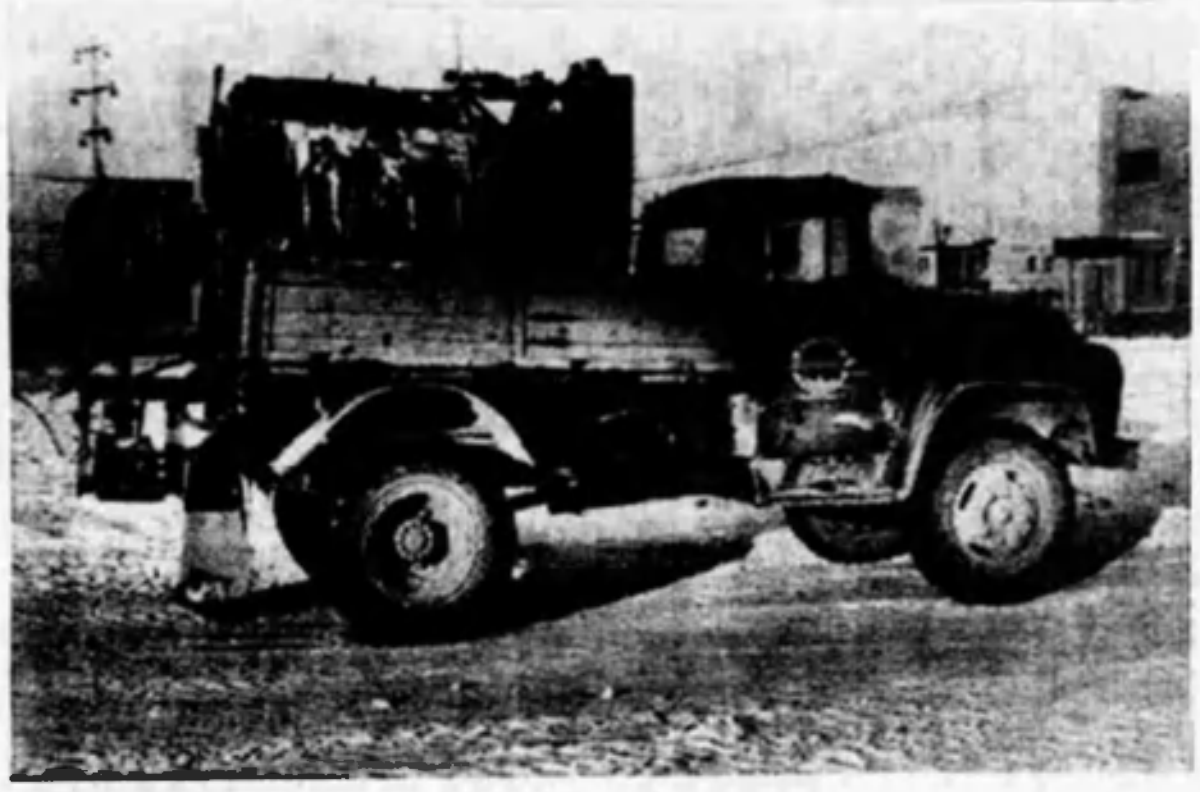

До недавнего времени на строящиеся объекты шпаклевочные материалы доставлялись в разной таре: бочках, бидонах, ванночках. Для перевозки требовалась машина, или трактор. Зачастую шпаклевку везли открытой, в нее попадала пыль, дождевая вода, что отрицательно сказывалось на качестве материала.

На объектах добавлялись новые хлопоты: штучную тару вручную разгружали и разносили по этажам к месту работы. В зимнее время забот прибавлялось: при транспортировке шпаклевка замерзала, что влекло за собой дополнительные трудозатраты по разогреву, хранению и т. д.

В этом году на стройплощадках объединения появилась необычная машина (вы ее видите на снимке) — шпаклевоз. Его разработала и внедрила группа отдела механизации филиала треста Оргтехстрой совместно с цехом новой техники УПТК (начальник цеха Н. Н. Горбенко). Что представляет из себя новинка?

На шасси автосамосвала ЗИЛ-ММЗ-555 смонтировали емкость с механизмами, позволяющими размешивать мастику, перекачивать ее по шлангам на высоту до 20 метров. В емкость помещается около трех тонн шпаклевки. Кроме того емкость может быть использована для доставки паст, подачи их на рабочие места и в малярные станции.

Чтобы отделочный материал не замерзал, то, в отличие от устройства подобных спецемкостей, мы сделали существенное дополнение: емкость поместили в «рубашку», в которую заливается антифриз. Для его обогрева по специальным каналам от двигателя автомобиля поступают отработанные газы. Таким образом, равномерное поддержание температуры шпаклевки дает возможность перевозить ее на значительные расстояния при температуре наружного воздуха в 30 градусов мороза.

Плюс к этому: при плановой потребности грунтовочных материалов на объектах объединения шпаклевоз, работая по кольцевой системе, обеспечит своевременно все заявки.

С сентября шпаклевоз начал снабжать отделочников материалом строящиеся объекты Нижневартовска, а в последующие месяцы делает рейсы на стройки Покачей, Мегиона, Радужного. Отзывы о работе спецмашины положительные.

Иначе и не должно быть, потому что на передовых предприятиях страны применение подобных машин дает хороший результат. Подсчитано, что затраты по доставке пастовых и жидких составов в спецмашине в 3—5 раз ниже, чем в многооборотной и безвозвратной таре, а общие удельные приведенные затраты ниже в 1,5—3 раза.

Первые месяцы работы шпаклевоза на стройках объединения показали — дело полезное, прогрессивное, и оценено нашими строителями по достоинству.

А. КОЗЛОВ,
начальник отдела механизации филиала треста Оргтехстрой.

Фото А. Петрученя.

ОТКЛЮЧАЮТ ЭНЕРГИЮ

ОСТРЫЙ СИГНАЛ

Бригада строителей домостроительного комбината под руководством Н. М. Гаврилова ведет монтаж дома № 9 в 16-м микрорайоне. Электроэнергией объект обеспечивает управление Энергонефть.

3 декабря на объекте произошел возмутительный случай. Пришел из этого управления мастер, не представившись и ничего не объяснив, отключил рубильник. Повисла панель на башенном кране, замерла вся работа. Накануне также продержали нас без энергии четыре часа.

Считаю, что это хулиганство на производстве. В любом случае руководители Энергонефти обязаны предупредить об отключении. В связи с этим возникает правомерный вопрос: кто понесет ответственность за грубое нарушение техники безопасности, потери материалов и рабочего времени? Ведь бригады монтажников работают по методу хозяйственного подряда, и ей дорог каждый час рабочего времени.

Б. ГРАЧЕВ,
секретарь партийного бюро ДСК.

КОНСУЛЬТИРУЕТ ЮРИСТ

Ненормированный рабочий день

В письмах наших читателей встречается вопрос: «Что означает термин «ненормированный рабочий день»? На него отвечает В. С. Христюк, старший юрисконсульт завода строительных материалов.

Некоторые руководители считают, что «ненормированный рабочий день» — обычное удлинение рабочего дня для ИТР и служащих и за это предусмотрена компенсация в виде дополнительного отпуска.

Статьей 42 КЗОТ РСФСР предусмотрена нормальная продолжительность рабочего времени, которая не может превышать 41 часа в неделю. Ненормированного рабочего дня, как вида рабочего времени, в трудовом законодательстве нет, и этот термин не употребляется.

В статье 68 КЗОТ РСФСР говорится именно о работниках с ненормированным рабочим днем, которым на этом основании могут предоставляться дополнительные отпуска.

Известно, что рабочее время всех рабочих и служащих нормируется. Не являются исключением и работники с «ненормированным рабочим днем». На них распространяются основные положения нормального режима рабочего времени, предусмотренные статьей 46 КЗОТ РСФСР, то есть их дневная норма рабочего времени составляет 8, а в соответствующих случаях 7 часов и менее.

С учетом изменений, происшедших в законодательстве, регулирующем рабочее время, ненормированный рабочий день определяется, как особое условие труда, допускаемое законодательством для определенных категорий работников и, состоящее в том, что они в отдельные дни в случае производственной необходимости могут привлекаться к внеурочной работе, при этом она не считается сверхурочной.

На основании должностей, указанных в отраслевом перечне, администрация по согласованию с профкомом утверждает список должностей работников с ненормированным рабочим днем на данном предприятии, в организации, исходя из конкретного характера работы по каждой должности.

Иногда возникают вопросы, как часто работников с ненормированным рабочим днем можно привлекать к работе во внеурочное время и нужно ли на это согласие профкома?

Конкретно норма переработки ни за какой отрезок времени для работников с ненормированным рабочим днем не установлена и учет переработки не предусмотрен, но это вовсе не означает, что работа после окончания рабочего дня может носить систематический характер. Работа в неурочное время как для работников с ненормированным рабочим днем, так и нормированным может быть только в тех случаях, когда она вызвана крайней необходимостью. Совет Министров СССР обязал всех руководителей строго соблюдать установленный режим рабочего времени, категорически, запретив вызывать специалистов для работы в неурочное время или удлинять рабочий день.

В качестве компенсации за работу во внеурочное время работникам с ненормированным рабочим днем предоставляются дополнительные ежегодные отпуска продолжительностью до 12 рабочих дней. Конкретную продолжительность отпуска устанавливает руководитель предприятия, учреждения, организации по согласованию с профсоюзным комитетом. При этом учитывается степень ответственности и напряженности труда, другие факторы, связанные с характером работы.

За редактора Н. Д. РОМАНОВ.

Наш адрес: 626440, г. Нижневартовск, ул. Менделеева, 13, тел. 6-10-92, 2-02-71
Нижневартовская типография управления издательства, полиграфии и книжной торговли Тюменского облисполкома
Заказ 15242, объем 1/2 п. л., тир. 1800

ПРОЛЕТАРИИ ВСЕХ СТРАН, СОЕДИНЯЙТЕСЬ!

На ударной стройке

ОРГАН ПАРТКОМА, ПРОФКОМА, КОМИТЕТА ВЛКСМ, АДМИНИСТРАЦИИ ПРОИЗВОДСТВЕННОГО СТРОИТЕЛЬНО - МОНТАЖНОГО ОБЪЕДИНЕНИЯ НИЖНЕВАРТОВСКСТРОЙ

ВЫХОДИТ С НОЯБРЯ 1978 ГОДА — № 50 (369) СРЕДА 18 декабря 1985 г. — Цена 1 коп.

Нижневартовскстрой на рубеже пятилеток

ОДИННАДЦАТАЯ ПЯТИЛЕТКА. Коллективом объединения за этот период выполнено строительно - монтажных работ по генподряду в объеме 710 млн рублей (план — 759 млн. рублей). Выполнение пятилетнего задания собственными силами составило соответственно: 420,3 и 427,1 млн. рублей.

Продолжая наращивать производственные мощности коллектив объединения построил и ввел в эксплуатацию 1170 тыс. квадратных метров жилья, что позволило улучшить проживание более 30 тысячам семей в городах Нижневартовске, Радужном, Мегионе. Таким образом, программа ввода жилья этого пятилетия превышает предыдущее почти в два раза.

Дальнейшее развитие получило строительство объектов социального и культурно - бытового назначения. Построено восемь школ на 10192 учащегося, 23 детских сада на 6140 мест. Введено в эксплуатацию несколько объектов торговли общей площадью 16348 квадратных метров. Это новые столовые, магазины «Универсам», «Детский мир», кафе на 250 мест, четыре аптеки и т. д.

Здравоохранение от строителей получило: терапевтическое отделение на 200 коек, кожвендиспансер на 120 коек, здание санэпидстанции в Нижневартовске, медпункт с изолятором и молочную кухню в Радужном.

Выстроены и действуют: склад продтоваров с холодильником на 1000 тонн, овощехранилище на 400 тонн, в эти дни готовится к сдаче холодильник на 2000 тонн для базы ОРСа. Вошли также в строй новые котельные (в том числе в Радужном и Покачах), канализационные и водоочистные сооружения и другое.

Для выполнения этой программы администрация, совместно с партийной, профсоюзной и другими общественными организациями проводили значительную работу по мобилизации коллектива на выполнение государственного плана и социалистических обязательств. Коллектив строителей значительно стабилизовался: в три раза снизилась текучесть кадров, и за это пятилетие он вырос по численности на 40 %.

ДВЕНАДЦАТАЯ ПЯТИЛЕТКА. Она характеризуется новыми более напряженными задачами. По генеральному подряду планируется освоить строительно-монтажных работ на сумму в 1181 млн рублей, что в 1,6 раза превышает достигнутый уровень. На 47 процентов (612 млн. рублей) увеличивается задание по освоению объемов собственными силами.

1593 тыс. квадратных метров жилья предстоит внести в эксплуатацию в новом пятилетии. Увеличиваются мощности строительной индустрии: будет возведена вторая очередь производства крупнопанельного домостроения по выпуску 172 тыс. квадратных метров жилья в год, что даст возможность заводу КПД к концу пятилетки достичь годовой мощности со 108 до 280 тысяч квадратных метров изделий. Войдут в строй завод ЖБИ мощностью в 100 тыс. кубометров продукции в год, завод по ремонту строительных машин и механизмов, деревообрабатывающее предприятие. Планируется окончание строительства производственной базы объединения.

Значительна программа и в плане строительства объектов социального и культурно - бытового назначения. Намечено ввести: 18 общеобразовательных школ, два профтехучилища, дом техники, детских садов на 7460 мест, больниц на 1290 коек, поликлиник на 3050 посещений, зданий АТС и узлов связи на 30 тыс. номеров, водозаборные сооружения, гостиницу, кинотеатр, цехи по переработке и отгрузке металлолома и ряд других объектов.

Партия и правительство уделяют огромное внимание развитию Западно-Сибирского нефтегазодобывающего комплекса в новом пятилетии. И решение главных задач в этом направлении четко определено в проекте новой редакции Программы КПСС, Основных направлениях экономического и социального развития СССР на 1986 — 1990 годы и на период до 2000 года: ускорение научно-технического прогресса, коренная перестройка всего производства и производственных отношений.

Исходя из требований времени, уже сегодня коллективы подразделений объединения должны проникнуться высоким чувством ответственности за безусловное выполнение намеченных задач, изыскивать новые резервы повышения производительности труда на основе передовых достижений науки, техники, технологии строительного производства.

Е. КОМОЛЬЦЕВА,
начальник планово-экономического отдела объединения.

НА ПРЕДСЪЕЗДОВСКОЙ ВАХТЕ

Победители 19-й декады

В тресте Нижневартовскспецстрой за последнюю десятидневку лидирует бригада дорожных рабочих В. А. Скидана из ССУ-3. Ею уложено 2 183 квадратных метра дорожных плит при плане 1.853, что составило 117,8 процента к плану. Выработка на одного рабочего в день составила 20,2 квадратных метра при плане 17.

С высокими показателями завершили декаду формовщики пенополистирола В. В. Нестерова завода строительных материалов. Они выпустили товарной продукции на 25,2 тысячи рублей или 158,5 процента к плану. Выработка на одного рабочего составила 2.520 рублей. План по номенклатуре выполнен на 160,2 процента.

Звеном стропальщиков Н. Н. Царева из УПТК, работающем на железнодорожном тупике, переработано 23 тысячи тонн грузов при плане 22,5 тысячи. Каждый рабочий в день вырабатывал по 511 тонн или 102,2 процента к плану.

Флаг трудовой славы и трест площадке № 1 поднят в честь бригады монтажников А. Д. Шевчука. За десять дней этот коллектив изготовил и смонтировал 12 тонн металлоконструкций, что превысило плановое задание на две тонны. Дневная выработка на одного рабочего — 0,15 тонны или 120 процентов.

Бригада монтажников В. Д. Архипова из домостроительного комбината работает на монтаже дома № 51 в поселке Покачевском. Вместо 1 010 кубометров, предусмотренных плановым заданием, ею смонтировано 1 012 кубических метра железобетонных конструкций. Выработка на одного рабочего — 3,1 кубометра в день.

Н. БУРДУКОВА,
инженер ОТиЗ объединения.

ФОТОИНФОРМАЦИЯ



Добрая слава идет о бригаде столяров - станочников В. Н. Федорова, работающей успешно вторую пятилетку в деревообрабатывающем цехе ЗСМ.

За счет реконструкции действующих площадей, эксплуатации новых станков, взаимозаменяемости операций, высокопроизводительного обслуживания станочного оборудования бригада досрочно справилась с заданием пятилетки и трудится сегодня в счет 1986 года.

Почти в три раза выросла выработка на одного члена бригады в этом пятилетии, а план текущего года завершен досрочно. При этом нормативно-чистой продукции выпущено на 121,1 процента, а выработка поднялась на 127 процентов.

Большая заслуга в этих достижениях опытных рабочих бригады столяров - станочников высокого профессионального разряда Геннадия Янина, Альберта Хисамутдинова и бригадира Владимира Федорова (на снимке: слева направо).

Н. ДМИТРИЕВ. Фото автора.

ЗА ОБРАЗЦОВУЮ ДИСЦИПЛИНУ

Гарантию дает коллектив

Четыре бригады домостроительного комбината: монтажники М. Н. Колесникова и Л. Н. Гаврилова, отделочники Т. А. Луць, формовщики Н. Г. Пришина на своих рабочих собраниях решили в 1986 году поддержать почин передовых коллективов Свердловской области, работающих под девизом: «Трудовой дисциплине — гарантию коллектива!».

В чем заключается это движение?

Инициаторами почина были трудящиеся Северского трубного завода, на котором за три года потери рабочего времени и текучесть кадров снизилась в три раза, сократилось число прогулов в 2,5 раза, нарушений общественной дисциплины — в 2 раза.

Бригада считается вступившей в движение, если все ее члены подписывают соответствующие обязательства: не допускать нарушений трудовой дисциплины. Бригада принимает условия выплаты вознаграждения по итогам работы за год (тринадцатой зарплаты), особенностью которых является снижение размера годового вознаграждения всей бригаде в случае нарушения трудовой дисциплины тем или иным ее членом.

Размер, на который сохраняется бригадам годовое вознаграждение, различен и колеблется от 5 до 10 процентов его суммы. При повторном нарушении снижение может достичь 20 процентов. В тех случаях, когда после нового нарушения достижения дисциплины бригада показала образцы труда и поведения на производстве, по решению администрации и профкома она может получить вознаграждение в полном объеме.

Бригадам, которые работали в течение года без нарушений, вознаграждение увеличивается на 10 процентов и более.

Для награждения коллективов, добившихся высоких показателей в укреплении трудовой дисциплины, учреждаются специальные дипломы, переходящие вымпелы, памятные подарки, выделяются бесплатные туристические путевки. Присваивается звание «Коллектив высокой дисциплины труда».

Г. КОРСАК

РАПОРТУЕТ КОЛЛЕКТИВ

Досрочно

Идя навстречу XXVII съезду КПСС, коллектив треста № 4 взял повышенные социалистические обязательства по досрочному выполнению государственного задания 1985 года на строительстве поселка Покачевского.

План строительно-монтажных работ по генподряду в объеме 18875 тысяч рублей завершен к 4 ноября, дополнительное задание правительства в объеме 3300 тысяч рублей будет выполнено к 22 декабря.

Годовое задание по собственным силам в объеме 3530 тысяч рублей реализовано к 1 декабря.

Задание по производительности труда выполнено на 108,2 процента.

Введены в эксплуатацию с оценкой «хорошо» 144-квартирный жилой дом, блочная котельная установка мощностью 11,4 гигакалорий в час, сети газо-, тепло- и электроснабжения в первом микрорайоне, три скважины водозабора.

В. ЗЕВАХИН,
управляющий трестом № 4.

Обязательствам — конкретность

В объединении закончилась защита социалистических обязательств строительных подразделений Нижневартовскстроя на 1986 год.

Большинство из представленных на рассмотрение обязательств в основном отвечают тем задачам, которые предстоит решить строителям в первом году XII пятилетки. Вместе с тем, как показал анализ наметок, в обязательствах не ощущается повышенной ответственности коллективов за решение народнохозяйственного плана.

Каждый пункт обязательств должен быть не только конкретизирован, но и подтвержден экономическим расчетом, указаны рациональные пути решения задач на основе научно - технического прогресса.

Новое, передовое в строительном производстве — прогрессивные технологии в домостроении, бригадный подряд и безнарядка, коллективная ответственность бригады за дисциплину труда — должно быть отражено в планах коллективов.

С этих позиций руководство объединения рекомендовало участникам защиты конкретизировать отдельные пункты обязательств и дополнить их положениями, отвечающими требованиям партии и правительства, к строительному производству.

КОНКУРС

Приятные переживания

Много забот у помощников воспитателей детского сада № 30: вовремя накормить, помочь им собраться на прогулку, заправить постели, вымыть посуду.

И один из декабрьских дней девять из них собрались вместе, чтобы посостязаться в своем мастерстве.

Пока участницы конкурса выполняли первое задание, их подопечные из подготовительной группы развлекали гостей: пели, танцевали. И вот каждая из помощников воспитателей представляет на суд жюри и зрителей форму для уборки группы. Наиболее удобной и красивой оказалась она у Светланы Степановой из ясельной группы.

Пока девушки накрывают на стол, ребятишки исполняют песню о дружбе. Они как истинные друзья своих милых нянечек, помогают им сегодня как могут и очень переживают — каждый за свою.

Выполнение заданий убедило присутствующих в том, что участницы конкурса — хорошие работницы. А умеют ли они интересно отдыхать? Умеют. Люба Посохова, Фая Тимганова и Разина Хуснутдинова исполнили веселую кадриль. А Ира Орлова и Яна Маврина сыграли сценку миниатюру о страхе. Интересный разговор, в котором была затронута извечная проблема отцов и детей, состоялся между двумя известными старушками Авдотьей Никитичной и Вероникой Маврикиевной, роли которых с успехом исполнили Татьяна Галимова и Любовь Трунина. Жюри объявляет победителей. Первое место заняла Татьяна Галимова из старшей группы «А», второе поделили между собой две Любови: Трунина из младшей группы «Б» и Посохова из подготовительной «А». Третье место у Клавдии Усталовой — воспитателя второй младшей группы «А».

Всем девушкам были вручены призы, которые еще долго будут напоминать им об этом веселом конкурсе.

В. ЛЕПИХИНА,
инженер группы быта объединения.

ПУСКОВЫЕ—В СТРОЙ

ЧТОБЫ УСПЕТЬ

Дом № 1 в тринадцатом микрорайоне города. Даже не верится, что через две-три недели сюда въедут новоселы. Ведь над третьей его секцией еще возвышается башенный кран. Здесь ведет монтаж бригада домостроительного комбината Г. Г. Исаева. Из всех сил стараются монтажники Н. А. Кириллов, А. Я. Огай и другие.

— Обязательно, двух мнений быть не может! — ответили на вопрос, сдадут ли дом к концу года, прорабы монтажного и отделочного потоков Ф. Х. Фаттахов и Н. В. Кондрашов. — Все службы комбината завязаны на этом объекте.

Хлопотное «наследство» оставили иркутские строители. Возвели этот дом не один год, да так и не достроили — передали ДСК.

— Трудно он нам дался, — качает головой Надежда Васильевна. — Свои-то дома у нас из утепленных плит. А тут нужно было делать заливку полов и кроме того — дополнительное утепление. На отделку ушло вдвое больше времени, чем обычно. Детали все нестандартные. Кое-какие из них стали формовать сами.

Первая секция дома, говоря строительным языком, уже «на выходе». Комнаты с подготовленными под линолеум полами и разноцветными обоями на стенах приобрели уже вполне жилой вид.

Во второй секции закончена штукатурка. Три бригады отделочниц: Л. Б. Исеевой, Н. Н. Минибаевой и Г. А. Самсоновой приступили к малярным работам.

— Теперь и вечеруем здесь, — улыбается Н. Н. Минибаева. — Приходится работать в две смены — иначе не успеть.

Больше всего беспокойства вызывает у строителей третья секция. В ближайшие дни сантехники Иртышского техмонтажа обещали дать тепло на пяти этажах. Пятнадцатого декабря туда придут отделочники. Только бы не подвели сантехники...

Одновременно с монтажниками работает бригада плотников - бетонщиков В. А. Заковряшина. На помощь ей пришли плотники - бетонщики С. А. Мартына. Обстановка напряженная, прямо-таки авральная. И это определение как нельзя лучше выражает то, что происходит сейчас на доме № 1. Картина, подобная многим сдаточным объектам. Особенно в конце года. К любому мастеру, прорабу подойдешь в такое время — руками замашут: некогда, не до интервью.

Главное, все под рукой: материалы, инструменты, техника, только знай работай. Жаль — времени в обрез.

Н. КОРШУНОВА



Комплексная механизированная бригада Александра Сергеева из седьмой автобазы Стройтранса не один год вместе с механизаторами успешно ведет земляные работы на объектах Нижневартовска.

В декабре водители и механизаторы приступили к устройству земляного основания под корпуса нового завода железобетонных конструкций.

На снимке: идет выторфовка котлована.

Фото Н. Дмитриева.

О ЛЮДЯХ ХОРОШИХ

САМЫЙ НАДЕЖНЫЙ

— Проходите, проходите, — пригласил радушно хозяин. — Давайте за вами поухаживаю, помогая мне снять шубу, произнес Николай. И от его приветливой улыбки чувство неловкости, которое обычно возникает при первой встрече, как-то незаметно исчезло.

Говорит Николай о себе просто, без рисовки, и я чувствую, что сейчас он не здесь, а в тех годах, которые ему не позабыть. Тракторист по специальности, в армии стал водителем. На учениях и в зарных приходилось сутками не выпускать из рук баранку.

— Профессию выбрал, конечно, не простую, — соглашается Николай, — но привязался, даже не представляю, что мог бы быть кем-то иным.

Таким же увлеченным, влюбленным в свое дело знают Толкачева в пятой автобазе. «Грамотный, первоклассный специалист, отзывчивый товарищ...» Эти строчки из производственной характеристики — не просто слова. За ними весь он, Николай. «Самый надежный» — такое мнение у Володи Ветошцева, Володи Данилова, тех, с кем начинал работать, кого сейчас в бригаде называют «старичками».

Заговорили о сегодняшних делах, проблемах. Николая волнует и ремонт автомашин, и общественные поручения: он — член профкома, общественный инспектор ГАИ, помощник водителям-новичкам, которых надо знакомить с трассой, объектами.

Любит технику. И не просто возмущается молодыми ребятами, слесарями, которые без души делают ремонт машины, а берет в руки инструмент. Не пожалеет и час, и два для «рабочей лошадки» как он ласково называет свой грузовик, чтобы не подвел в рейсе.

Сноровистые, добрые руки у Николая Толкачева, которые так любит сын, ценит жена Людмила. Многое они умеют: и в плотницких, и в малярных делах толк знают, и на кухне порой незаменимы. Надо — и за утюг возьмутся, и наведут образцовую чистоту в квартире.

Легко и спокойно жить с таким человеком, который наравне с женой подставляет плечо под «чисто женские дела», не боясь уронить свое мужское достоинство. Так думалось мне, когда простилась с хорошим рабочим человеком Николаем Толкачевым.

Л. РАДАЕВА.

ТКАНЬ ГРЕЕТ БЕТОН

ЗА ИНТЕНСИФИКАЦИЮ ПРОИЗВОДСТВА

Распространенным методом прогрева бетонной смеси на строительной площадке считается электродный. Однако он не совершенен, трудоемок, не везде применим. Много ручных операций: изготовление электродов из проволоки, установка их в тело будущего фундамента или плиты, обвязка контактной алюминиевой проволокой, утепление бетонируемой поверхности опилками и т. д.

В новой технологии прогрева бетона в зимних условиях, которую разработали и внедрили работники отдела прогрессивной технологии Средневолжского бюро института ЦНИИ ОМТП, бетонную поверхность греет углеграфитовая ткань. В январе 1985 года по инициативе руководства Нижневартовскстроя представители отдела — главный инженер проекта П. В. Головатый и заведующий сектором Л. Н. Деревянкин — продемонстрировали на стройке свою новинку. Л. Н. Деревянкин рассказал:

— У нас, на многих строительных площадках г. Ульяновска, метод прогрева бетонных смесей при помощи токопроводящей ткани нашел широкое применение. Здесь, в Нижневартовске мы начали с отогрева грунта в свайном основании. За неполные сутки грунт «отошел» сантиметров на тридцать так, что рабочие свободно выбирали его лопатами. Потом был прогрев плит. Строителям понравилось.

Мы провели в январе школу передового опыта, нас пригласили еще раз. Привезли с собой материалов на 40 комплектов греющихся матов. Изготовление их несложно: два рабочих в небольшом помещении за месяц обеспечат такими матами строительный трест. Для этого нужно: прорезиненная ткань (чехол), стеклоткань (изолятор), углеграфитный материал (нагревательный элемент), к которому прикрепляются выходные токопроводящие пластины. Все это в определенной последовательности сшивается на столе, и в считанные минуты мат готов.

Площадь каждого нагревателя — три квадратных метра, потребляет он энергии около двух киловатт, весит не более восьми килограммов, транспортируется в свернутом виде. От одного трансформатора типа КТП 63-ОБ можно подключить десять элементов на площадь в 30 квадратных метров. Работая в автоматическом режиме (за температурой прогрева смеси следит датчик), электроматы поддерживают заданный режим, а трансформатор периодически отключается, что экономит энергию.

Особенно незаменим подобный прогрев в густо армированных конструкциях или тонкостенных — удобен и не требует больших затрат.

Сегодня углеграфитовые маты получают новую «прописку» на объектах строительства п. Покачи. Прогрессивный метод находит все новых последователей. Он не просто удобен и намного повышает культуру и качество производства, но и экономичен: по подсчетам ученых экономическая эффективность на каждом кубометре прогретого бетона составляет около пяти рублей.

Что нужно, чтобы каждое строительное подразделение имело у себя углеграфитные маты? Своевременно заказать исходные материалы на предприятиях - изготовителях и организовать небольшой площади мастерские. Тогда все заботы с неудобным и дорогим электродным прогревом уйдут в прошлое, а Нижневартовскстрой станет пионером в новой технологии прогрева бетона в Среднем Приобье.

И. ДМИТРИЕВ.

СПОРТ

В СОСТАВ СБОРНОЙ

Зимний спортивный сезон в объединении открыт соревнованиями по гиревому спорту, в которых приняли участие четыре команды.

Первое место одержала команда треста Спецстрой, второе — завода строительных материалов, третье — домостроительного комбината. Замыкает турнирную таблицу команда Стройтранса.

На этих соревнованиях нормы первого спортивного разряда выполнили: водители Спецстроя Ф. Г. Валиев, В. А. Пичугин, дорожный рабочий этого же подразделения А. А. Аббасов.

На второй разряд сдали: электрик ЗСМ Ю. А. Нучков, водители Спецстроя Н. С. Мезенцев, Н. С. Феоктистов. Они войдут в состав сборной команды для участия в соревнованиях на первенство города.

Е. КОЛГАНОВ,
директор спортзала ДСК.

ТАК ДЕРЖАТЬ

Более двухсот участников собрал на прошлой неделе спорткомплекс «Факел». Здесь состоялись соревнования по боксу среди юношеских команд. От нашего объединения состязалось 20 ребят.

Упорной была борьба, но тем радостней — победа. Не подкачали дети строителей. Двенадцать из них попали в финал первенства, восемь — стали победителями. Это Игорь Шамсутдинов, Саша Модяженов, Сережа Конов, Сережа Шаронов, Миша Шалагин, Женя Якимов, Олег Шагимуратов, Слава Вовк. Молодцы ребята, так держать!

М. ЗАЙНУЛЛИН,
агрегатчик объединения Стройтранс.

Победили ловкие

Все большее число физкультурников собирают в тресте Спецстрой спортивные семейные соревнования. И в этом декабрьском состязании под девизом «Будь ловким, сильным, смелым» участвовало 50 работников треста и членов их семей.

Победили самые ловкие и сильные. Это семьи дорожного рабочего ССУ-5 В. И. Никишина и инженера - экономиста этого же подразделения Л. Н. Тарасовой. Им были вручены памятные призы.

Традиционным стал для спецстроевцев прошедший на днях новогодний волейбольный турнир. В нем приняли участие пять мужских и четыре женские команды.

Победители у мужчин — спортсмены ССУ-5. Немного отстала от них по очкам команда аппарата треста.

Окончательные победители среди женских команд будут объявлены позже. Пока же претендентами на победу являются работницы ССУ-2.

К. БОРОДУЛЛИНА.

За редактора
Н. Д. РОМАНОВ.

Наш адрес: 626110, г. Нижневартовск, ул. Менделеева, 13, тел. 6-10-92, 2-02-71
Нижневартовская типография управления издательств, полиграфии и книжной торговли Тюменского облисполкома. Заказ 15487, объем 1/2 п. л., тир. 1800

ПРОЛЕТАРИИ ВСЕХ СТРАН, СОЕДИНЯЙТЕСЬ!

На ударной стройке

ОРГАН ПАРТКОМА, ПРОФКОМА, КОМИТЕТА ВЛКСМ, АДМИНИСТРАЦИИ ПРОИЗВОДСТВЕННОГО СТРОИТЕЛЬНО-МОНТАЖНОГО ОБЪЕДИНЕНИЯ НИЖНЕВАРТОВСКСТРОЙ

ВЫХОДИТ С НОЯБРЯ 1978 ГОДА — № 51 (370) СРЕДА, 25 декабря 1985 г. — Цена 1 коп.

Делегат XXVII съезда КПСС — Ольга Суркова



Ольга Суркова приехала в Нижневартовск по распределению после окончания строительного техникума и сразу же попала в круговорот огромной комсомольской стройки.

Было приятно работать вместе с ребятами, которые по комсомольским путевкам в составе рабочих и студенческих отрядов приехали на строительство сибирского города. Несколько его домов Ольга с гордостью может назвать своими.

Тепло, с душой отнеслись к начинающему штукатуру-маляру в бригаде домостроительного комбината М. М. Долгавиной, потом — И. Ф. Архиповой. Не упрекали, если что не получалось, а участливо помогали.

1983 год был для Оли самым счастливым в жизни. Она была избрана заместителем, а позже — секретарем комитета ВЛКСМ ДСК, депутатом окружного Совета народных депутатов и вступила в ряды Коммунистической партии.

Молодому коммунисту Ольге Сурковой выпала большая честь — представлять комсомольскую организацию области на XXVII съезде нашей партии, который состоится в феврале 1986 года.

С государственной ответственностью

В течение трех дней первый заместитель министра промышленного строительства В. Л. Пятибрат работал в объединении Нижневартовскстрой. Он ознакомился с положением дел на строительных объектах городов Нижневартовска, Мегиона, Радужного. Осмотрев на местах состояние сдаточных объектов жилья и соцкультбыта, тов. Пятибрат провел инструктивные совещания с руководителями подразделений и начальниками отделов аппарата объединения.

В декабре создалась напряженная обстановка со сдачей в эксплуатацию жилых домов, детского сада (в Мегионе). Главной из причин отставания явились: недостаточная инженерная подготовка производства работ, нечеткая согласованность действий участников строительства, слабый контроль генеральных подрядных отделов за работой привлеченных субподрядных организаций.

Не чувствуется на сдаточных объектах сильного волевого влияния генподрядчика: графики совмещенных работ или не обоснованные или недостаточно определяют задачи по срокам и объемам. На многих зданиях не хватает рабочих рук, особенно отделочников. В то же время по разным причинам в отпусках находятся около трехсот штукатуров, маляров, плотников, столяров — то есть тех, на которых сегодня легли завершающие операции строительства. Большая их часть должна быть в пусковые дни на рабочих местах.

Заместитель министра В. Л. Пятибрат обратил внимание руководителей подразделений объединения на хозяйское использование строительных материалов и конструкций, потребовал ужесточить контроль за приемкой и складированием грузов, доставкой их на строительные площадки, использованием каждого материала в дело. Особо подчеркнул: строжайше экономить металлоизделия, цемент.

Анализируя работу аппарата объединения тов. Пятибрат потребовал от начальников ведущих отделов действенной помощи руководителям подразделений в деле завершения сдаточных объектов, в подготовке программы строительно-монтажных работ будущего года.

Уже сегодня следует активизировать усилия по подготовке проектно-сметной документации и передаче ее исполнителям. Надо предельно точно рассчитать потребность в материально-людских ресурсах по каждому объекту, распределить по Управлениям и трестам задания так, чтобы производство работ велось на современной научно технической основе и перспективно.

В будущем году, в связи с ростом объемов строительного производства, аппарату объединения уже сегодня опережающими темпами следует решать организационно-технические задачи по строительству собственной базы, производству свай на имеющихся площадях, выпуску в первом полугодии малосемейных домов и общежитий. Смелее и настойчивее внедрять прогрессивные технологические достижения, особенно в крупнопанельном домостроении, переходить на строительство объектов соцкультбыта из сборного железобетона. Быть настоящим генподрядчиком на стройке, создать для работы субподрядных организаций благоприятные условия, и в то же время ужесточить контроль за их работой.

— Первый год двенадцатой пятилетки, — сказал в заключение совещания В. Л. Пятибрат, — должен быть для коллектива объединения значительным по решению производственных задач. Довести начатые организационно-технические вопросы до совершенства, определив все по номенклатуре и объектам, своевременно довести до низовых коллективов их задачи, работать по инженерному на перспективу — это долг каждого руководителя, и к этому необходимо отнестись со всей государственной ответственностью.

НА ПРЕДСЪЕЗДОВСКОЙ ВАХТЕ

Победители 20-й декады

Достойно трудится на предсъездовскую вахту бригада формовщиков полистирола В. В. Нестеренко с ЗСМ. За декаду им выпущено товарной продукции на 32,9 тысячи рублей при плане 17,0 тысячи, что составляет 180 процентов к плану. Выработка на одного рабочего по товарной продукции — 3290 рублей или 190 процентов к плану.

Не сдают позиций трубоукладчики В. Х. Михайленко из ССУ-1 треста Нижневартовскспецстрой. За прошедшие десять дней они уложили 250 погонных метров труб при плане 220. Дневная выработка на одного рабочего составила 1 погонных метра или 114 процентов к заданию.

Среди коллективов треста площадка № 3 лидирует бригада каменщиков Ф. Ф. Нуркаева, которая работает на школе № 11 и 12 микрорайона города. Объем строительно-монтажных работ за десятидневку выполнен на 103 процента. План по выработке на одного рабочего в натуральных показателях выполнен на 111,1 процента, что фактически составляет 1,50 кубических метров кладки.

Хорошие показатели в бригаде И. С. Назарата этого же подразделения. Она ведет поточную кладку на кинотеатре в 11-м микрорайоне. Плановое задание по объему СМР выполнено на 104 процентов. Выработка на одного рабочего в день — 110 процентов.

По-съездовски в лидерах предсъездовского соревнования коллектив звена строительных бригад И. И. Царева из УПТК. За прошедшую декаду звено переработало 22 тысячи тонн грузов при плане 21,2 тысячи тонн. Выработка на одного рабочего в день составила 40,9 тонны или 103 процента к заданию.

И. БУРДУКОВА,
инженер ОТиЗ объединения.

УЧАТСЯ МАСТЕРСТВУ

РЕПОРТАЖ

По всему второму подъезду строящегося восьмого дома в 16-м микрорайоне раносятся девичьи голоса. Здесь идет школа передового опыта по применению механизмов при ведении отделочных работ.

Волнуются штукатуры-маляры из бригады П. Ф. Назаровой Валентина Абиева и Нина Жеделкина: как-то у них сегодня получится? Не раз видели они аппарат для нанесения «напыления» и шпаклевки «Ушнерсал-2», но пользоваться приходилось только в процессе подготовки в школе. «Ушнерсал» похож на небольшой агрегат, а с ним-то девушки давно на «ты». Единственное, что требуется от них — научиться чувствовать раствор, пропорционируя к нему механизму.

Более-менее чувствует себя Нина Пермякова: пистолетом-распылителем СО-71, удобным для окраски панелей и особенно радиаторов, ей приходилось пользоваться не раз. Освоились работницы с электрокраскопультом, который мало чем отличается от обычного. Но производительность у новинки гораздо выше.

Задача бригады — научиться самим и научить тех, кто представляет на школе другие бригады домостроительного комбината, правильно пользоваться средствами малой механизации. В этом девушкам помогают инструкторы отдела внедрения передовых методов труда Оргтехстроя Р. Н. Тимирясова, Е. Н. Семченко, А. Н. Лихолетова. Со всей энергией включившись в работу, они не перестают объяснять, рассказывать, показывать.

— Наша цель, — говорит Е. Н. Семченко, — оснастить работниц всеми необходимыми механизмами, научить обращаться с ними.

Сама по себе школа — не самоцель. Любой вид комплекта, который применяется на ней, всегда содержит в себе какое-то новое приспособление, агрегат. На сегодняшний день — это механизмы для ведения шпаклевки, затирки, зачистки, что намного уменьшает трудозатраты, увеличивают производительность труда, повышают качество.

Школа прошла с успехом. Он был предопределен ланами четкой организацией работ, подтверждением поточно-расчлененным методом, по которому трудится бригада Назаровой. Девчата давно заметили, что удобнее работать не звеньями, а парами (с учетом психологической совместимости). При этом главный упор делается на специализацию.

— Каждая пара занимается тем, что ей ближе, — рассказывает Надежда Федорова. — Специализация и одном виде работ повышает ответственность тех, кто их выполняет. Кроме того, требуется гораздо меньше инструмента, отпадает необходимость тратить время на перестройку отделочных операций. Мы убедились: отдача каждой работницы стала значительней.

Н. АЛЕШИНА.

ОТВЕТ НА КРИТИКУ

ПРЕТЕНЗИИ СПРАВЕДЛИВЫ

На заметку «То перебор — то не комплект», опубликованную в газете «На ударной стройке» (№ 45, 13 ноября с. г.) отвечает директор завода стройматериалов А. Ф. КАНАКИН:

— Претензии, высказанные автором заметки каменщиком В. Макаровым, признаны справедливыми: отгрузки некачественных изделий на стройплощадку имели место.

После обсуждения заметки на заводе приняты следующие меры: усилен пооперационный контроль выпускаемых изделий, произведен капитальный ремонт дефектных металлоформ, отправка изделий ведется работниками ОТК согласно требованиям стандартов и ГОСТа. В будущем году намечено изготовить новые металлоформы для перемычек, опорных подушек, парапетных плит.

Парапетные плиты изготавливаются в соответствии с ГОСТом 6780-71, которым не предусмотрена установка метель, а существующие служат для расшалубки изделия.

Отгрузку бетонной и растворной смеси в количестве двух кубометров и менее на автомашину ЗИЛ-555 мы производим согласно заявкам подразделений, зафиксированным в графиках поставок диспетчерской службой объединения.

ЧТО ВЫЯВИЛА ПРОВЕРКА

Комиссия Главтюменпромстроя провела комплексную проверку состояния охраны труда в большинстве подразделений объединения.

Как отмечено в ходе проверок, на домостроительном комбинате, заводе стройматериалов, в первой трест-площадке для рабочих созданы нормальные условия труда и быта. Оживилась эта работа в трест-площадке № 3 и управлении отделочных работ.

Вместе с тем во всех организациях слабо внедряются Государственные и отраслевые стандарты системы стандартов безопасности труда. Отсутствует инженерная гарантия инициативе рабочих, взявших на себя обязательство работать высокопроизводительно, без травм и аварий. Неудовлетворительно ведется работа по аттестации рабочих мест, паспортизации производств.

На низком уровне находится профилактическая работа бригадиров, общественных инспекторов, линейных ИТР, призванных вести четкий контроль в I и II ступенях трехступенчатого контроля. Поэтому на строительных площадках много еще нарушений по охране труда, мало средств наглядной агитации, не все участники строительства носят защитные каски.

Без учета допущенных нарушений ведется подсчет коэффициента безопасности в НВСС, СУОР, УПТК.

Резко ухудшилась работа по охране труда в УПТК. Если в течение 1983—81 годов это управление сработало без несчастных случаев, то за одиннадцать месяцев текущего года их произошло два. Здесь много упущений в организационной работе, при эксплуатации техники и оборудования.

Не все функции, согласно положению, выполняют салоны-магазины в Стройтрансе, Нижневартовскспецстрое, тресте № 2.

ОХРАНА ТРУДА

В ходе проверки комиссия главка выявила ряд и других отступлений от требований охраны труда. Причины такого положения следует искать в отношении к этому важному делу руководителей подразделений, ответственных работников за соблюдение нормальных условий труда и быта.

Как, к примеру, можно требовать от своих подчиненных исполнительности, если руководители т. т. Занатрин, Растяпин, Шарунов, Панчишина, Шабунин и другие систематически уклоняются от сдачи экзаменов по отраслевым правилам и нормам охраны труда?

Следует отметить плохую работу профсоюзных комитетов в организации общественного контроля за соблюдением норм и правил по охране труда.

По результатам проверки в объединении было проведено расширенное совещание с участием главных специалистов, служб охраны труда и представителей профсоюзных комитетов подразделений. Однако это важное мероприятие проигнорировали многие хозяйственные и общественные руководители. Так, на совещание не явилось руководство трестов №№ 2 и 4, главные механики Нижневартовскжилстроя Б. К. Шпак, Строймеханизации В. Ф. Терновской, УПТК А. М. Мясников, СУОР В. Е. Андреев. Председатели профкомов — В. С. Березюков (трест № 3), В. Р. Болдырева (НВЖС), И. В Сушко (УПТК), В. П. Якунь (ЖКК), Ю. Д. Гришонков (ЗСМ) и другие.

КПСС и Советское правительство в своих директивных документах уделяют первостепенное внимание заботе о человеке труда, повышают требовательность к хозяйственным руководителям за создание на каждом рабочем месте нормальных условий труда. Безопасное ведение работ, хорошие бытовые условия, в конечном итоге, дают возможность трудиться высокопроизводительно, без травм и аварий. Об этом надо и помнить, и делать все, чтобы охрана труда строителей отвечала требованиям времени, чтобы вопросы техники безопасности рассматривались на местах наравне с задачами выполнения государственного плана.

М. КЛИМОВА, начальник отдела охраны труда объединения.



В счет апреля 1986 года трудится в цехе железобетонных изделий завода стройматериалов бригада формовщиков Александра Шидловского.

Эти парни — братья Федор и Эльдар Зарипогы, которых вы видите на снимке, пришли в бригаду новичками не так давно. Но трудолюбие и самодисциплина помогли формовщикам встать в ряд опытных рабочих, и заслужить доброе слово коллектива.

Фото Н. Дмитриева.

НОВОСТРОЙКА

ГОТОВЯТ К СДАЧЕ

Дом № 8 в 18-м микрорайоне. Еще недавно здесь работали монтажники, а сегодня завершают работу семь бригад отделочниц ДСК. Заканчивают остекление две бригады плотников.

Приятно пройтись по нарядным комнатам. В некоторых из них на полах — линолеум. Нет-нет да заглянут нетерпеливые жильцы, готова ли квартира. Придирчивым взглядом будущих хозяев оглядывают работу строителей...

Как никогда ударно трудятся в эти дни бригады Л. П. Медяник, Т. А. Луць, В. П. Донских. Превзошли самих себя девушки из бригады М. М Долгавиной.

— Работают прямо-таки героически, не боюсь этого слова, — говорит начальник отделочного потока З. П. Дуда, — лишь на днях бригада Долгавиной вернулась из Покачей и сразу же впряглась в общую упряжку. Вытянула громадный объем работ. Даже не верится, что такое по плечу «слабому полу».

Укладывают бетон

Набирает темп бетонирования ростверков на второй очереди домостроительного комбината комплексная бригада И. Н. Гацenко. С начала декабря, несмотря на морозную погоду, бетонщики уверенно выполняют задание по укладке смеси в фундаменты.

Так, например, в минувшую десятидневку принято и уложено 200 кубометров смеси, при этом выработка на одного рабочего в день составила 110 процентов к заданию.

И. ПЕТРОВ.

КРАНЫ В ПРОСТОЕ

Бок о бок с восьмым уже подрастает его близнец, девятый дом. С одной стороны он уже пятиэтажный, с другой — четырех. Здесь ведут монтаж бригады домостроительного комбината Л. П. Гаврилова и М. П. Колесникова. У них заботы другого порядка. Простои башенных кранов, частые их поломки стали бичом этой стройки.

— Сегодня кран сломался в десять утра, — говорит прораб Г. А. Лоенко, — ремонтники Строймеханизации приехали только в обед. Починки оказалось на 15 минут, а рабочее время потеряно, и его уже никто не восполнит.

Как выяснилось, это еще не худший пример. Бывает, краны простаивают сменами. Как это было, например, в ночь на 9-е, 10-е, 17-е декабря. Монтажники трудятся в три смены, слесари Строймеханизации — в две. Нет и дежурного ремонтника, которого в случае поломки механизма можно было бы вызвать.

Скажем прямо: такие услуги механизаторов только вредят производству. Руководству Строймеханизации следует сделать необходимую поправку, чтобы краны работали надежно, без простоев. От начала и до конца строительства дома.

Н. КУСТОВА.

ОТ РЕДАКЦИИ: горячка предпускового периода, к примеру, на восьмом доме — свидетельство недостаточной слаженности всех участников строительства, в особенности, механизаторов и домостроителей.

Чтобы этого не происходило — с первых дней года механизаторам работать под девизом: «Ни часу простоя!».

Добро пожаловать!

Культурно-массовая комиссия профкома объединения предлагает трудящимся организованно, интересно и полезно провести свой досуг. Вас приглашают:

Клуб «Строитель». Хор народной песни, ВИА «Товарищ», вокальный ансамбль, кружки фото и изобразительного искусства, группа ритмической гимнастики, клубы любителей музыки «Лира» и по интересам, кружки кройки и шитья, вязание (платные).

Общежитие № 2: Группа ритмической гимнастики, кружок кройки и шитья.

Общежитие № 3: Фотокружок, клуб любителей музыки.

Общежитие № 4. Театр эстрадных миниатюр.

Общежитие № 5. Клуб любителей музыки, ВИА, фотокружок.

СПРАШИВАЙТЕ — ОТВЕЧАЕМ

НОВОЕ В ОПЛАТЕ ТРУДА

Читатели газеты «На ударной стройке» спрашивают: «Как стимулируется труд линейных инженерно-технических работников при работе на конечный результат?».

Ответить на этот вопрос редакция попросила начальника ОТиЗ объединения НОННУ ХАРИТОНОВНУ ДАНИЛЕНКО.

Скоро год, как действует постановление Госкомтруда СССР и Секретариата ВЦСПС о порядке оплаты и материальном стимулировании мастеров и других инженерно-технических работников, включенных в состав укрупненных производственных бригад.

Руководство бригадой в данном порядке возлагается администрацией с согласия коллектива на мастера или других линейных работников. Обязательно создается совет бригады.

Оплата труда всех членов таких бригад производится по единому наряду за конечный результат на основе комплексных сдельных расценок на единицу продукции (работы). Расчет делается согласно технически обоснованным нормам времени (в строительстве — по калькуляции), должностным окладам.

Коллективный сдельный заработок бригады складывается из оплаты по тарифным ставкам (должностным окладам), сдельного приработка за перевыполнение норм выработки и премий за конечный результат работы. Премирование при этом производится за выполнение показателей и условий, установленных администрацией по согласованию с профкомом.

Основными показателями считаются: выполнение производственного задания по объему СМР, номенклатуре выпускаемой продукции, снижению трудоемкости, улучшению качества изделий. При этом премии инженерам и техникам, рабочим выплачиваются из фондов заработной платы и материального поощрения. А также — за экономию конкретных материальных ресурсов, сдачу металлолома и другое.

Сдельный приработок и премии распределяются между членами бригады согласно тарифным ставкам (окладам) с учетом фактически отработанного времени и коэффициента трудового участия (КТУ).

Размер КТУ мастерам и другим линейным работникам устанавливается по решению бригады, учитывается при этом выполнение функциональных обязанностей ИТР, их реального вклада в высокопроизводительный и качественный труд рабочих. Но размер установленного КТУ может быть понижен, если администрация обнаружит упущения в работе.

Выплата премий линейным работникам, включенным в состав производственных бригад, производится в те же сроки, что и рабочим.

В укрупненной бригаде с повременной оплатой труда, в составе которой находятся ИТР, должны применяться нормированные задания (нормы обслуживания, нормативы численности). Оплачивается труд этих работников по установленным должностным окладам с премированием за конечный результат и распределением вознаграждения согласно КТУ.

В бригадах, в состав которых входят рабочие-сдельщики, повременщики и ИТР доплата за совмещение профессий (должностей) устанавливается без утверждения перечня совмещаемых профессий вышестоящей организацией.

Для линейных работников, членов укрупненных бригад, может быть дополнительная оплата труда за работу в ночное время в пределах планового фонда зарплаты предприятия или организации.

Конкретный порядок оплаты труда мастеров и других ИТР в укрупненных бригадах устанавливается администрацией с согласия профсоюзного комитета и при участии трудового коллектива.

В помощь строителю

Фонд технической библиотеки объединения пополнился новой технической литературой:

Брукс Г. и др. Торкрет-бетон, торкрет-цемент, торкрет-штукатурка. Перевод с немецкого. М., Стройиздат. 1985 г. — 2 экз.

Сменко А. П., Вирютина В. Г. Подготовка производства строительно-монтажных работ. К., Будівельник, 1985 г. — 5 экз.

Шелихов С. М. и др. Справочное пособие заказчика - застройщика. М., Стройиздат. 1985 г. — 5 экз.

Жилищный кодекс РСФСР. М., Юрид. лит., 1985 г. — 2 экз.

Рекомендации по применению в кровлях рулонных материалов на основе бутилкаучука. ЦНИИ промзданий. М., Стройиздат. 1985. — 4 экз.

Могилат А. Н., Луганов А. Г. Безрулонные железобетонные крыши гражданских зданий. К., Будівельник, 1985 — 1 экз.

Бондарь Е. П. Техника безопасности при монтаже строительных конструкций. (Учебное пособие для профтехучилищ). М., Стройиздат. 1985. — 5 экз.

Справочник монтажника крупнопанельных зданий. (2-е изд., перераб. и допол.) К., Будівельник, 1985. — 5 экз.

Ковалев А. И. Бригадный хозрасчет — метод эффективного хозяйствования. М., Профиздат, 1985 — 3 экз.

Сусанов А. Я. Организация сквозного поточного бригадного подряда. М., Стройиздат, 1985. — 1 экз.

Л. ЧЕСНОКОВА, инженер техотдела.

За редактора Н. Д. РОМАНОВ

Наш адрес: 628440, г. Нижневартовск, ул. Менделеева, 13, тел. 6-10-92, 2-02-71
Нижневартовская типография управления издательств, полиграфии и книжной торговли Тюменского облисполкома. Заказ 15790, объем 1/2 п. л., тираж 1800