Заглавие # На ударной стройке
Подзаголовочные данные, учредитель **Орган парткома, профкома, комитета ВЛКСМ, администрации производственного строительно-монтажного объединения Нижневартовскстрой**
Страна и место издания **Россия, г. Нижневартовск**
Период издания **1986 г., январь – декабрь**
Периодичность **Газета выходит по средам**
Приложения
Примечания **Газета выходит с ноября 1978 года**
ISSN
Изменения в заглавии с указанием дат
Место хранения оригинала **ЦГБ МБУ «Библиотечно-информационная система»**

Заглавие

На ударной стройке

Хронологический охват материалов на рулоне

1986 г., № 1-52

Приложения

Отсутствуют след. №№ (стр.)

Оригинал поврежден (№№ газет и стр.)

Оригинал плохо читается (№№ газет и стр.)

Бумага пожелтевшая, местами просвечивает
На отдельных страницах текст выцвел

Ошибка в нумерации (№№ газет и стр.)

Неправильный переплет (№№ газет и стр.)

С НОВЫМ, 1986-м ГОДОМ, ТОВАРИЩИ!

ПРОЛЕТАРИИ ВСЕХ СТРАН, СОЕДИНЯЙТЕСЬ!

НА УДАРНОЙ СТРОЙКЕ

ОРГАН ПАРТКОМА, ПРОФКОМА, КОМИТЕТА ВЛКСМ АДМИНИСТРАЦИИ ПРОИЗВОДСТВЕННОГО СТРОИТЕЛЬНО-МОНТАЖНОГО ОБЪЕДИНЕНИЯ НИЖНЕВАРТОВСКСТРОЙ

ВЫХОДИТ С НОЯБРЯ 1978 ГОДА № 1 (371) СРЕДА, 1 января 1986 г. Цена 1 коп.

В ПАРТКОМЕ

«О работе партийных организаций объединения по выполнению социалистических обязательств 1985 года». Этому вопросу партийный комитет на очередном заседании уделил особое внимание. Были проанализированы соцобязательства коллективов трестов «Нижневартовскжилстрой», № 1 и 3, УПТК.

Как показал анализ, многие пункты намеченного не выполнены, или выполнены частично. Причины и основания у руководства подразделений нашлись: задержка проектно-сметной документации, нерасторопность смежников, сбои в материально-техническом снабжении. Конечно, это тормозило процесс строительства. Однако следует признать, что на местах социалистические обязательства готовились в спешке, без глубокой продуманности и обоснованности возлагаемых задач, а партийные организации, в частности, их руководящие органы не проявили достаточной требовательности к хозяйственно-инженерным службам, слабо контролировали выполнение обязательств в течение года.

Чтобы не повторялась подобная практика, партком потребовал от секретарей партийных организаций личного участия в контроле за составлением, обсуждением и принятием в трудовых коллективах социалистических обязательств. С первых дней года обеспечить им наглядность и гласность, установить твердый порядок подведения итогов трудового соперничества.

Партийный комитет рассмотрел проект социалистических обязательств коллектива объединения на 1986-й год, одобрил его и рекомендовал на утверждение собрания коллектива.

Партком утвердил собственный и перспективный план работы редакции газеты «На ударной стройке» на 1986-й год, рассмотрел ряд других вопросов партийной жизни.

Обращая внимание секретарей партийных организаций на сложность задач нового года, партком рекомендовал с первых дней повести широкую политико-массовую работу в коллективах с целью глубокого изучения годовой программы и социалистических обязательств строителей.

Вся эта деятельность должна вестись, в свете новой редакции Программы КПСС, решений предстоящего XXVII съезда партии.

УМНОЖАТЬ ДОСТИГНУТОЕ

Минул последний год пятилетки. Для коллектива строителей объединения Нижневартовскстрой он стал годом наращивания строительного производства, роста объемов капитального строительства.

Значительно преобразились новые микрорайоны Нижневартовска, Радужного с введением в эксплуатацию новых жилых домов, объектов социального и культурно-бытового назначения.

312 тысяч квадратных метров жилья, семь детских садов (на два больше плана), две общеобразовательные школы и ряд других важнейших объектов народно-хозяйственного назначения вступили в строй в этом году.

При этом коллектив строителей перевыполнил план по производительности труда, снизил себестоимость строительно-монтажных работ на пять процентов.

Эти достижения неразрывно связаны с трудовым вкладом каждого строителя в общее выполнение годового плана и социалистических обязательств. Можно назвать немало коллективов бригад, не одну сотню тружеников, которые своим добросовестным трудом, высокой сознательностью успешно выполнили и перевыполнили порученные задачи, показывают образцы организованного и производительного труда.

Идя навстречу XXVII съезду КПСС, труженики подразделений объединения встали на ударную вахту под девизом: «XXVII съезду КПСС — 27 ударных декад!». Патриотическое соревнование строителей в честь знаменательной даты явилось символом доблести и высокопроизводительной работы десятков производственных бригад. Их успехи — свидетельство поиска резервов, передовых методов труда.

Все, что способствовало нашему коллективу своевременно выполнять постановленные задачи в минувшем году — опыт передовых коллективов, работающих по бригадному подряду, досрочное освоение мощностей на основе научно-технических достижений, результативное социалистическое соревнование, обоснованная инженерная подготовка производства и другое — надо смело взять на вооружение строителей и в новом году.

Напряженные задачи поставлены перед коллективом объединения в первом году двенадцатой пятилетки. Все они направлены на улучшение жизни и деятельности тружеников и их семей в городах Нижневартовске, Радужном, Мегионе, пос. Покачи.

Мы уверены, что многотысячный коллектив строителей, достойно встретив XXVII съезд КПСС, внесет весомый трудовой вклад в выполнение его исторических решений по дальнейшему развитию Западно-Сибирского нефтегазового комплекса.

С новым, 1986-м годом, Вас, дорогие товарищи! Крепкого здоровья, счастья, творческой работы на благо Родины и мира!

Администрация, партком, профком и комитет ВЛКСМ объединения.



Растут этажи Покачей

В канун новогодних праздников два дома Нижневартовского ДСК сданы в эксплуатацию в пос. Покачи. На возведении жилых зданий по-ударному потрудились бригады монтажников Виктора Архипова, отделочников Майи Абрусиевой, Марии Волковой, плотников Юрия Бурлакова.

Рядом с первенцами поселка поднимаются этажи нового, четвертого по счету крупнопанельного жилого дома.

М. ИСМАИЛОВ,
прораб первого потока ДСК.

На снимке: А. ПЕТРУЧЕНИ: идет монтаж дома.

ГОДОВОЙ — ДОСРОЧНО

17 декабря коллектив объединения выполнил годовой план строительно-монтажных работ по собственным силам. Сверх программы за оставшиеся дни освоено 3632 тысячи рублей капиталовложений.

Напряженное задание по вводу жилья перевыполнено: 312 тысяч квадратных метров вместо 289,1 тысяч запланированных. Только в декабре введено в эксплуатацию пять жилых домов в Нижневартовске, три — в Радужном, два в крупнопанельном и четыре в деревянном исполнении — в Покачах, один — в Мегионе.

Малышам наши строители тоже преподнесли хорошие новогодние подарки: для них дополнительно к плану построено два детских садика.

М. ДЕНИСОВА,
заместитель начальника планово-экономического отдела объединения.

МЕТОДОМ ПОДРЯДА

Три месяца работает в счет 1986 года коллектив ССУ-5 треста Спецстрой. Объем строительно-монтажных работ за пятилетку составил 27942 тысячи рублей против 26695 плановых.

В эту победу внесла свой вклад и бригада участка № 2 А. С. Литвиненко. Она лидировала в социалистическом соревновании по итогам работы в третьем квартале. Объем строймонтажа при задании 595 тысяч рублей бригадой выполнен на 915 тысяч. Члены бригады работали с производительностью труда, которая ежедневно превышала плановую.

Половину всех работ дорожники выполнили методом бригадного подряда. За 1985 год они сэкономили строительных материалов на 16,5 тысячи рублей.

На основе достигнутого бригада уверенно трудится с первых дней нового года на устройстве твердых дорожных покрытий.

Л. ШВАРОВА,
ст. инженер ОТиЗ ССУ-5.

ПУСКОВЫЕ — В СТРОЙ!

ОТОЗВАЛИ РАБОЧИХ

С хорошей инициативой выступила летом бригада Ф. Ф. Нуркаева — к XXVII съезду КПСС, досрочно, ввести в эксплуатацию школу № 38 в 15-м микрорайоне. Инициатива получила одобрение исполкома Нижневартовского городского Совета народных депутатов, поддержана парткомом объединения строителей.

Школа, как говорится, выросла не по дням, а по часам. Вошли в нее электрики, сантехники, вентиляционники, отделочники. Казалось: пошла ударная работа. Но ненадолго: в конце декабря ушли с объекта сантехники и отделочники. Работа встала.

Обеспокоенное таким положением дел партийное бюро трест-площадки № 3 пригласило на совместное заседание с партбюро специализированного управления отделочных работ секретарей парторганизаций заказчика и субподрядчиков. Тщетны были наши усилия поговорить о назревшей проблеме с представителями заказчика, Иртышсантехмонтажа, Востокпромсвязьмонтажа, Сибпромвентиляции — не явились партийные руководители, проигнорировав таким образом важное дело.

А ведь только участок Сибэлектромонтажа предоставил в полном объеме фронт работ. Совершенно непонятна позиция руководства СУОР (начальник тов. Дочупайло): отделочники сняты на другие объекты, когда на школе большие объемы штукатурно-малярных и столярных работ.

На счету каждый день. Сегодня и до завершения всех работ надо усиленно трудиться бригаде сантехников и нескольким бригадам — 180 человек — отделочников.

В совместном постановлении партбюро трест-площадки № 3 и СУОР принято решение: просить партийную организацию заказчика взять под контроль работу своих служб по комплектации оборудования школы в полном объеме. А также обеспечить работу плавательного бассейна с первого дня открытия школы.

Бюро попросило партийные организации СУОР и субподрядных подразделений воздействовать на своих руководителей с тем, чтобы форсировать заключительные работы на школе и сдать ее в эксплуатацию к открытию XXVII съезда КПСС.

В. ПРУТОВЫХ,
секретарь партбюро трест-площадки № 3.

ОТ РЕДАКЦИИ:

Напомним — редакция газеты «На ударной стройке» в своих предшествующих публикациях обращала внимание всех участников строительства 38-й школы на особую важность инициативы передовой бригады, мечети, получившей поддержку смежных бригад.

Задуманное дело считаем не просто данью времени, а серьезной заявкой строителей, монтажников, отделочников и эксплуатационников на слаженный, высокопроизводительный труд в XII-й пятилетке.

«Рабочая эстафета», начатая бригадой Ф. Ф. Нуркаева, должна широко шагнуть на новостройки объединения.

ИНТЕРВЬЮ

АРМАТУРЩИКИ

В счет сентября 1986 года трудятся арматурщики завода строительных материалов. Наше праздничное интервью — с начальником арматурного цеха К. И. Мизенцевой.

— Клавдия Ивановна, в чем секрет успеха вашего коллектива?

— Да как сказать... Арматурный цех — это в основном бригада Валерия Шайхимуровича Сафарова. Они лидировали в социалистическом соревновании в честь 40-летия Великой Победы. Кстати, премию в размере 320 рублей ребята перечислили в Фонд Мира. В течение года выходили победителями шесть раз. Бригада крепкая, молодая. Средний возраст — 27 лет. Ну а секрет... он, видимо, прост. Умеет бригадир найти к людям подход, грамотный специалист. Бывает, сама не сразу разберусь в чертеже. Валере покажу — разбирается. В нем удачно сочетается умелый руководитель, организатор, отзывчивый человек.

— Известно, что работа у арматурщиков не из легких, поэтому, у вас в основном мужской коллектив?

— Отнюдь. Почти пятьдесят процентов трудящихся — женщины. Вы правы, трудно им приходится, тем более, что в цехе отсутствуют средства механизации. Здание-то не типовое. Параметры не позволяют установить тяжелую кран-балку. Приходится делать все вручную. Заказов много, продукция самая разная. Это каркасы ростверков, сетки фундаментов, колодцев, элементы ограждения и многое другое. Однако, несмотря на это, текучести кадров у нас практически нет. Видимо, существует что-то еще, что помогает преодолеть трудности: плечо друга, моральный климат в коллективе, любовь к своей работе.

— Клавдия Ивановна, бригада Сафарова работает по бригадному подряду. Скажите, как он себя выражает?

— Ну, во-первых, коль работа идет на единый наряд, то в бригаде полная взаимозаменяемость и взаимовыручка. Здесь не услышишь: «Это не моя работа, я не должен, не обязан». Закончил свое дело, тут же берутся за другое. Особенно в этом отношении хочется выделить сварщицу, молодого коммуниста, которая является у нас и председателем цехкома, Раису Максимовну Жданову, арматурщицу с восьмилетним стажем Марию Николаевну Осину.

Кроме того, бригадный подряд дает большой импульс к экономии материалов. Отходов производства у Сафарова практически нет. Это удается за счет стыковки стержней, то есть короткие концевые остатки не выбрасываются, а соединяются между собой до заготовок нужных размеров.

Ежемесячно на совете бригады определяется коэффициент трудового участия каждого. Опоздания, допущение брака в работе — все эти нарушения не проходят без наказания. С дисциплины начинается любое производство.

Влившись в коллектив цеха, молодые рабочие сразу попадают в атмосферу требовательности. Из ребят получаются отличные специалисты. Таким стали пришедшие к нам после Армии Саша Игнатьев, Валера Бледюк и другие.

— И последний вопрос. Каким видится вам будущий год?

— Легкой жизни ждать не приходится. План нам увеличили и довольно значительно: чуть ли не на половину. Правда, есть надежда, что в 1986 году нам построят новый цех, в котором условия труда будут намного лучше. Это заветное желание всех наших рабочих. Так пусть оно сбудется.

Интервью провела И. КУСТОВА.

Александр Прохоров (на снимке третий справа) — один из передовых бригадиров трест-площадки № 1. Вместе со своими товарищами монтажниками Иваном Ананьевым, Павлом Повалихиным и Леонидом Исаевым, электросварщиками Владимиром Ивановым и Виктором Макушкиным, плотниками-бетонщиками Виктором Солдаевым и Владимиром Макушкиным бригадир успешно строит производственные и складские помещения третьей очереди базы УПТК.



В предпраздничные дни бригада опережающими темпами закончила монтаж внутренних конструкций производственного корпуса, подтверждая делом данное слово: завершить свои работы раньше намеченного.

Этот молодежный коллектив отличается от других дисциплинированностью, перевыполнением норм выработки, качеством работ. Что дало ему право в этом году не единожды выйти победителем соцсоревнования среди комплексных бригад треста.

На снимке: бригада А. Прохорова.

● О ЛЮДЯХ ХОРОШИХ

ТВОРЯТ КРАСОТУ

Колерный цех УПТК — это загадочный мир, на пороге которого каждый входящий невольно остановится в ожидании чего-то необычного. Вот сейчас закружится разноцветная карусель, зашумит и забурлит в емкостях радужный раствор и произойдет чудо. Взбегаешь по быстрой лестнице в стеклянную лабораторию «алхимиков» и видишь в ней пятерых женщин.

Пятеро колерщиц — это, собственно, и есть колерный цех. Потому что все, даже самое замысловатое оборудование без них — ничто. Только заботливыми руками работниц оно приходит в движение, начинает служить людям.

И все-таки они делают чудо. Особенно сейчас, в последние дни уходящего года когда у строителей в обиходе одно, требовательное: «Давай!». И, кажется, нет ничего невозможного. Поработать после смены — пожалуйста, выйти в выходной день — нет возражений. Знают: от них в неменьшей степени, чем от строителей, зависит судьба сдаточных объектов. Ведь такие важные строительные материалы, как шпаклевка, краска — творение и фантазия женщин этого цеха.

Колерный еще молод. Ему меньше двух лет. И хотя нет здесь пока ощущения полной устроенности, устоявшегося производства (кое-что в процессе работы приходится менять, совершенствовать), бесспорно одно: разрабатывая проект цеха, во главу угла ставили заботу о рабочих.

— Все основные операции, такие, как подача мела, растворов, готовой продукции у нас механизированы, — с гордостью говорит начальник колерного цеха В. И. Коцан.

До недавнего времени оставалась одна трудность — баночки с готовой шпаклевкой приходилось грузить вручную. Теперь на помощь пришел шпаклевоз. Уже сегодня отпала необходимость в использовании таких баночек, завтра же — погрузка и выгрузка будет полностью механизирована.

— Не без трудностей, конечно, живем, — говорит звеньевая колерщиц Л. Х. Сидельникова. Бывает, поступит краска только темная. Как ни старайся, нежного цвета не получишь. И даже обида берет за будущих жильцов. А как приятно слышать слова благодарности от знакомых и незнакомых людей за сверкающие красотой квартиры!

Вот и закончился год. Каким он был для колерщиц? Разным. Л. Х. Сидельникова проводила в Армию сына Станислава — студента строительного института. Пишет солдат: «Все в порядке, служба идет отлично». У Г. К. Компанец пошла в первый класс дочь Оксана, радует маму пятерками.

— А меня сегодня воспитательница воспитательницей назначила, — сообщает В. Г. Фадеевой пятилетняя дочь Анечка, вернувшись из садика.

Так каким же он был, уходящий год? Грустным и радостным, трудным и удачливым. Одним словом, он вобрал в себя все оттенки человеческих отношений, которые называются просто — жизнь.

Н. КОРШУНОВА.

НОВОГОДНИЙ КАЛЕЙДОСКОП

„Желаем счастья!"

Оживленно было в красном уголке Строймеханизации в один из последних дней декабря.

Через день-два к новогодней елке соберутся дети работников трест-площадки, а сегодня — концерт для пап и мам. К ним в гости приехала вокально-инструментальная группа «Товарищ». Свой небольшой концерт участники ВИА заканчивают песней «Мы желаем счастья вам».

Е. ФЕДОРЕНКО,
председатель профкома Строймеханизации.

* * *

Курносый нос в веснушках
и чертик в синих глазах
Я маленькому сыну
рассказываю сказку.
О том, как дед и бабка
морозною зимой
Снегурочку слепили
с косою ледяной.
О том, как славно жили
в избушке, а потом
растаяла Снегурочка
над пышущим костром.
Промолвил мой сынишка
слезу сдержав едва:
«Ведь правда, мама, правда
Снегурочка жива?»
Жива, конечно, славный
год Новый год, зимой
она походкой плавной
придет и к нам домой.

* * *

В Новогоднюю ночь
Дед кудесник Мороз
снял с небес звездный
ковш переливчатый.
Подмигнув, зачерпнул
стайку бусинок — звезд
и рассыпал по полю,
по чистому.
В это время спешил
неприметной тропой,
сквозь метель пробираясь
— разбойницу,
к людям в мирную жизнь
Новый год молодой
к тем, кто верит:
желания сбудутся.
Он собрал в свой мешок
стайку бусинок-звезд
а когда, долгожданный,
пожаловал,
всем, кто любит и ждет
голубую принес
неземную звезду
лучезарную.

Н. АЛЕШИНА.

Дед Мороз пришел на елку

Здравствуй, праздник новогодний
Праздник елки и зимы.
Всех друзей своих сегодня
Соберем у елки мы.
Тот, кто хочет, чтоб веселым
Был наш праздник Новый год,
Пусть сегодня вместе с нами
И танцует и поет.

Такое веселое приглашение получили дети работников аппарата объединения на Новогоднюю Елку.

И вот 29 декабря в празднично украшенный зал, с нарядной, под самый потолок елкой, пришли малыши и школьники.

И закружился веселый хоровод. Вместе с Дедом Морозом и Снегурочкой дети танцевали, рассказывали стихи, пели песни, показывали свои новогодние костюмы. И, конечно, в награду за веселье были премированы новогодними подарками.

Подобные новогодние утренники для детей состоялись и в подразделениях Нижневартовскстроя. И мы с Дедом Морозом успели везде: нам так хотелось, чтобы ребятам на весь год запомнились новогодние встречи друзей. Мы очень рады, что так и получилось. До новых, радостных встреч!

Снегурочка.

ЮМОРЕСКА

КЛЁКСИК

За час до нового года ко мне ввалился давний приятель Витя Курков. Он дышал так, точно в своей шубе пробежал километры по снежной целине.

— Нальешь? — выдохнул он вместо приветствия.

— Проходи, — показал я рукой на забутыленный стол.

— Елки новогодние... — запел гость, мгновенно оставаясь в свитере. — А клексик есть?

— Что это такое?

— Дочурка так клюквенную воду зовет.

— В светлой бутылке, — подсказал я. — Ты откуда такой запаренный?

— Строители же, елки новогодние, — вечно часу не хватает, — опорожнив бокал «клексика» сказал гость, — попить некогда. Наливай!

Я услужливо налил почти полный бокал жидкости из второй бутылки с марочной этикеткой. Витя залпом осушил, крякнул, свел глаза к носу и, не закусывая, приказал:

— Насыпай по каждой по стакану! Давно таких ароматов не пробовал.

На пятой бутылке он остановился, вперил в меня глаза и изрек:

— А ты, не уважаешь?

— Уважаю, Витя, уважаю. — Я взялся открывать бутылку шампанского.

— Петро, — сказал Виктор, — налей из светлой и скажи, откуда ты такие букеты в бутылки сопаливал?

— Соки, джемы, варенья, травы, соль, эссенции и немного выдумки.

— Напишешь рецепт. А теперь — спасибо! И — с наступающим Новым годом!

Тонко прозвенели наши бокалы. Мы осушили их до дна: так был вкусен, ароматен и освежающ розовый витаминный напиток «Клексик»!

Петр СОКОВ



СОСЕНКА

Бьют ее ветры лихие,
Мороз и зимы долгие гнет.
Она, побеждая стихию,
Весеннего солнышка ждет.

Фотоэтюд
А. ПЕТРУЧЕНИ

За редактора
Н. Д. РОМАНОВ.

Наш адрес: 626440, г. Нижневартовск, ул. Менделеева, 13, тел. 0-10-93, 2-02-71.
Нижневартовская типография управления издательств, полиграфии и книжной торговли Тюменского облисполкома. Заказ 15790, объем 1/2 п. л., тираж 1860

ПРОЛЕТАРИИ ВСЕХ СТРАН, СОЕДИНЯЙТЕСЬ!

НА УДАРНОЙ СТРОЙКЕ

ОРГАН ПАРТКОМА, ПРОФКОМА, КОМИТЕТА ВЛКСМ, АДМИНИСТРАЦИИ ПРОИЗВОДСТВЕННОГО СТРОИТЕЛЬНО-МОНТАЖНОГО ОБЪЕДИНЕНИЯ НИЖНЕВАРТОВСКСТРОЙ

ВЫХОДИТ С НОЯБРЯ 1978 ГОДА — № 2 (372) СРЕДА, 8 января 1986 года — Ц. на 1 коп.

СОБРАНИЕ ПАРТИЙНО-ХОЗЯЙСТВЕННОГО АКТИВА

4 января в клубе треста Спецстрой состоялось собрание партийно-хозяйственного актива объединения Нижневартовскстрой. Собрание обсудило вопрос «Итоги работы коллектива объединения Нижневартовскстрой и субподрядных организаций в 1985 году и задачи на 1986 год в свете решений октябрьского (1985 г.) Пленума ЦК КПСС». С докладом выступил главный инженер объединения А. А. Храмов. В обсуждении доклада приняли участие: Б. Ф. Грачев, секретарь партийной организации домостроительного комбината, В. А. Витков, плотник-бетонщик трест-площадки Жилстрой, Ю. Д. Гришонков, председатель профкома завода стройматериалов, В. С. Кутяков, бригадир водителей автобазы № 7 объединения Стройтранс, А. А. Лукин, машинист крана трест-площадки Строймеханизация, А. А. Микула, главный инженер трест-площадки № 1, Н. П. Горбенко, начальник цеха по изготовлению металлоконструкций управления производственно-технологической комплектации.

По итогам обсуждения собрание партийно-хозяйственного актива приняло соответствующее постановление.

На собрании партийно-хозяйственного актива рассмотрены и утверждены социалистические обязательства коллектива объединения на 1986 год.

В работе собрания партийно-хозяйственного актива приняли участие А. А. Коновалов, заведующий отделом строительства и городского хозяйства горкома КПСС, Н. Г. Кочергин, технический инспектор труда ЦК профсоюза рабочих строительства и промышленности строительных материалов, представители партийного, профсоюзного, комсомольского актива субподрядных организаций.

РУБЕЖИ НАМЕЧАЕТ ВРЕМЯ

ИЗ ДОКЛАДА ГЛАВНОГО ИНЖЕНЕРА ОБЪЕДИНЕНИЯ А. А. ХРАМОВА

Подводя итоги 1985 года, докладчик начал с анализа основных показателей подразделений объединения и субподрядных организаций. Государственный план подрядных работ выполнен на 101 процент. Объем строительно-монтажных работ составил 166,2 миллиона рублей. Выполнен план по вводу жилья. Введены: холодильник на 2000 тонн, две школы, семь детских садов, канализационно-очистные сооружения, объекты торговли и многие другие объекты социально-культурного и бытового назначения. Однако не выполнен план по вводу жилья для основного заказчика — Миннефтепрома. Нефтяникам недодано 17 тысяч квадратных метров благоустроенной жилой площади.

Собственными силами объединением за год выполнено работ на 99,6 миллиона рублей, что почти на 5 миллионов превышает план и составляет рост к прошлому году 15,9 процента. С выполнением плана собственными силами справились все организации. Но генподряду не выполнили план трест-площадка № 3 и трест № 2 в г. Радужном. Следует особо отметить работу вновь созданного коллектива строительно-монтажного треста № 4, который начал в этом году застройку поселка Покачевского. За короткий срок здесь создана производственная база, поселок строителей, построена дорога. Генподрядчик сумел мобилизовать работу смежников: ДСК, треста Спецстрой, трест-площадку Строймеханизация и обеспечил своевременный ввод в эксплуатацию объектов жилья и инженерного обеспечения.

Значительно улучшил работу коллектив объединения Стройтранс. Показатели по перевозке грузов улучшились. Транспортными средствами за одиннадцатую пятилетку перевезено 63 миллиона тонн грузов. В прошедшем году транспортники доставили на строительные объекты 11,6 миллиона тонн, в том числе автомобилями — 10,3. Хуже обстоит дело с перевозками речным путем. Из-за недостаточного накопления грузов в портах Новосибирска, Омска, Томска, Тюмени, Сургута по реке доставлено на 87,7 тысячи тонн меньше в сравнении с данными прошлых лет.

Улучшилась работа по обработке подвижного состава. Время обработки одного вагона сократилось в 2,7 раза, а штрафы, выплачиваемые за вагонооборот — в 23.

Более производительно могли бы работать в прошедшем году завод стройматериалов. Однако по отдельным видам выпускаемой продукции с планом заводчане не справились. Дверных блоков выпущено 81 процента к заданию, бетона — 97,8, строгано-погонажных изделий — 85. Качество продукции низкое.

Далее докладчик дал глубокий анализ деятельности других подразделений объединения, назвав причины сбоев в их работе в течение года.

Плохо работали за прошедший срок наши субподрядчики. Ими выполнен объем работ на сумму 66,5 миллиона рублей при плане 69,3. Из 30 субподрядных организаций справились с планом только 12.

Серьезные претензии следует предъявить заказчику. Проектно-сметная документация передавалась строителям некомплектно и часто не в срок. Аналогичное положение и на начало этого года.

Выполнен план объединением по повышению производительности труда на 105 процентов, что составляет рост к уровню 1985 года 11 процентов. Выполнены и повышенные соцобязательства по росту производительности труда на один процент сверх установленного задания.

Улучшились экономические показатели объединения. Выполнено задание по снижению себестоимости строительно-монтажных работ. Оно составило 5 процентов при обязательстве 0,5.

Была проделана значительная работа по выполнению плана по рационализации и внедрению новой техники. Ожидаемый экономический эффект от внедрения мероприятий новой техники 750 тысяч рублей при плане 720,5. Вырос и отряд рационализаторов. Сегодня их у нас 252 человека.

Однако, как отметил докладчик, у нас есть серьезные недостатки, мешающие стабильной высокопроизводительной работе коллектива. Много проблем в вопросах механизации строительства. Остается высоким уровень ручных работ на штукатурных, малярных, кровельных операциях. Плохо, не по-хозяйски используются механизмы. Так, по результатам фотографии рабочего дня, проведенных нормативно-исследовательской станцией, зафиксированы простои механизмов, составляющие до 50 процентов рабочего времени. Это стало нормой на объектах трест-площадки № 1, Жилстроя, УПТК. Нерационально используются башенные краны, порой простаивающие на стройках годами. Пример тому — применение кранов на доме № 1 в тринадцатом микрорайоне. И это при острейшем дефиците крановой техники! Оставляет желать лучшего и использование в отделке средств малой механизации. В СУОР создан специально такой участок (начальник А. Т. Андреев). Однако уровень ручного труда на штукатурных работах составляет 18 процентов, на масляной и водяной окраске — 13 процентов. Выработка в натуральных показателях низка.

Много претензий у отделочников к качеству кирпичной кладки, выполненной бригадами Н. С. Назарука, школа № 36 тринадцатый микрорайон, детсад № 31, пятнадцатый микрорайон), Ф. Ф. Нуркаева (детсад № 35, пятнадцатый микрорайон), Д. Н. Хажина (детсад № 31, шестнадцатый микрорайон), С. Н. Качинских (холодильник). Вызывает нарекания и качество столярных изделий, выпускаемых заводом строительных материалов.

В объединении большое внимание уделяется внедрению бригадного подряда. За годы 11-ой пятилетки объем строительно-монтажных работ, выполненных подрядным методом, возрос с 25 до 60 процентов. За пять лет построено 195 объектов, при этом выполнено СМР на 180 миллионов рублей. Достигнута экономия плановых затрат по подряду 2,3 миллиона рублей. Эффективно работают по-новому, прогрессивному методу коллективы домостроительного комбината, трест-площадки № 3, завода строительных материалов. С целью улучшения организации транспортных перевозок в объединении Стройтранс 40 бригад водителей из пятидесяти переведены на бригадный подряд. Однако, как было отмечено в докладе, во внедрении бригадного подряда имеются существенные недостатки. Это несвоевременное обеспечение техдокументацией, строительными материалами и конструкциями, переброска бригад с объекта на объект. Не выполняют задания по применению прогрессивного метода труда и трест-площадке № 1, Жилстрое. Так, за 11 месяцев прошедшего года каменщики Жилстроя отработали на основных работах 33 тысячи часов, столько же на непроизводительных других работах. В результате не выполнено 6 тысяч кубометров кладки. Еще в более худшем положении бетонщики и монтажники этого треста. Анализ показывает, что при правильном использовании имеющейся рабочей силы в Жилстрое можно в 2,3 раза увеличить объемы по названным видам строительных работ без дополнительного привлечения специалистов со стороны. Такое же положение с использованием рабочих кадров в тресте № 2 и в трест-площадке № 1.

Серьезную озабоченность, как подчеркнул докладчик, вызывает состояние трудовой, исполнительской дисциплины в некоторых производственных коллективах. В недавнем прошлом бригада В. А. Аненько с ДСК считалась передовой. Сегодня от былых успехов не осталось и следа. С начала года на счету этой бригады 21 прогул, нередки случаи пьянок, план выполняется на 75 процентов, качество работ низкое. «Соперничают» с ними бригады С. А. Капранова (трест-площадка Жилстрой), С. В. Орлова, Р. М. Сафиулина, Р. С. Халикова (трест-площадка № 1). Вот где нужно искать источники наших резервов, пути улучшения нашей общей коллективной работы.

Далее докладчик остановился на анализе работы по улучшению условий труда и быта, ликвидации производственного травматизма, профессиональных заболеваний строителей, осуществлении социально-бытовых задач в объединении.

Подводя итог сказанному, А. А. Храмов подчеркнул, что главной причиной недостатков в работе объединения является отсутствие ответственности, собранности, дисциплинированности в наших производственных коллективах. Сегодняшний день, задачи, которые ставят партия и правительство перед нижневартовскими строителями, требуют коренной перестройки как в выполнении самого дела, так и в отношении к нему.

В двенадцатой пятилетке мы должны обеспечить ввод жилья — 1,5 миллиона квадратных метров, выполнить СМР на 1181 миллион рублей, в том числе собственными силами на 612 миллионов рублей. Предстоит ввести 29 детских садов, 18 школ, ряд других объектов социально-культурного и бытового назначения. Нам необходимо для этого нарастить собственные мощности: построить II очередь завода КПД, завод железобетонных конструкций, завод по ремонту техники, дробильно-сортировочную фабрику, закончить строительство объединенной базы, построить промбазы на вновь начинаемых строительством поселках.

Задачи возрастают уже в этом году. Мы должны выполнить СМР в объеме 211,7 миллиона рублей, что на 27 процентов превышает уровень прошлого года, в том числе 126 миллионов рублей собственными силами. Надо ввести в эксплуатацию 281 тысячу квадратных метров жилья, три школы, пять детсадов, кинотеатр в Нижневартовске, общественный центр № 58 в седьмом микрорайоне. Насыщенной будет программа по строительству в Радужном, Мегионе, Покачевском. Приступаем к застройке новых поселков: Белозерского, Тимченко, Хохряковского. Для осуществления намеченного нам предстоит увеличить численность работников объединения почти на две тысячи человек.

В заключение А. А. Храмов выразил уверенность, что коммунисты, все труженики объединения и субподрядных организаций энергично, инициативно, по-боевому начнут первый год двенадцатой пятилетки, успешно справятся с выполнением намеченных задач, ознаменуют год XXVII съезда КПСС высокопроизводительным трудом.

ДАЕШЬ УДАРНЫЙ СТАРТ!

СОЦИАЛИСТИЧЕСКИЕ ОБЯЗАТЕЛЬСТВА КОЛЛЕКТИВА ТРУДЯЩИХСЯ ОБЪЕДИНЕНИЯ НИЖНЕВАРТОВСКСТРОЙ НА 1986 ГОД

Встав на трудовую вахту по достойной встрече XXVII съезда КПСС, стремясь внести свой вклад в дальнейшее развитие Западно-Сибирского топливно-энергетического комплекса, коллектив трудящихся объединения Нижневартовскстрой обязуется работать под девизом: «12-ой пятилетке — ударный старт» и принимает на 1986 год следующие социалистические обязательства:

— за счет улучшения организации производства и повышения уровня инженерной подготовки обеспечить выполнение плана строительно-монтажных работ 29 декабря;

— осуществить ввод жилых домов в установленные сроки общей площадью 281,3 тысячи кв. метров;

— сдать три школы на 3136 мест и шесть к Дню открытия XXVII съезда КПСС школу № 38 в 15 микрорайоне г. Нижневартовске, обеспечить окончание пускового комплекса школы в г. Мегионе на 1176 учащихся и школы в п. Покачевском на 784 учащихся к началу учебного года;

— обеспечить ввод в эксплуатацию 4 детских садов на 1120 мест, в том числе и г. Радужном на 200 мест;

— построить и сдать в эксплуатацию досрочно в г. Нижневартовске кинотеатр на 500 мест к 69 годовщине Великой Октябрьской Социалистической революции;

— обеспечить плановый ввод в эксплуатацию объектов торговли;

— обеспечить горячим водоснабжением г. Нижневартовск за счет ввода в эксплуатацию 10 ЦТП;

— принять меры, обеспечивающие выполнение плана СМР по собственному строительству производственного назначения;

— выполнить план по собственному строительству жилья в объеме 24,8 тысячи кв. м., в том числе в Радужном — 11,4 тысячи кв. м., в Нижневартовске — 13,4 тысячи кв. м., начать строительство собственного детского сада в г. Нижневартовске;

— повысить качество строительно-монтажных работ и сдать в эксплуатацию не менее 85 процентов объектов с оценкой «хорошо» и «отлично»;

— обеспечить выполнение мероприятий по новой технике с экономическим эффектом 930 тысяч рублей, за счет внедрения рационализаторских предложений получить экономический эффект 750 тысяч рублей.

За счет внедрения достижений научно-технического прогресса, передового опыта, повышения уровня механизации работ, экономного расходования материалов обеспечить перевыполнение плана по производительности труда в строительстве, промышленности и на транспорте на 1 процент, снизить себестоимость работ на 0,5 процента.

Сэкономить сверх установленного задания 86 тысяч киловатт часов электроэнергии, 280 гигакалорий тепловой энергии, 62 тонны металла, 217 кубометров лесоматериалов, 596 тонн цемента, 108 тонн горюче-смазочных материалов, отработать на сэкономленных материалах 2 дня.

— перевыполнить план по прибыли на 1 процент;

— выполнить методом бригадного подряда 62 процента объема СМР собственными силами, 95 процентов выпуска промышленной продукции, 60 процентов объемов грузоперевозок, снизить плановую себестоимость работ по всем хозподрядным бригадам на 800 тысяч рублей;

— постоянно улучшать условия труда и быта работающих, внедрить почин Героя Социалистического Труда А. Д. Басова в 180 бригадах;

— повысить квалификацию 450 рабочим и 150 инженерно-техническим работникам, подготовить и переподготовить новых кадров 960 человек, обеспечить снижение текучести рабочих кадров на 0,5 процента против прошлого года;

— усилить работу по воспитанию трудящихся в духе коммунистического отношения к труду, развернуть активную борьбу с пьянством, снизить потери рабочего времени из-за прогулов, внутрисменных простоев на 5 процентов, продолжить внедрение в бригадах почина «Трудовой дисциплине — гарантию коллектива»;

— создать 2 новых комсомольско-молодежных коллектива, обеспечить их высокопроизводительный труд;

— постоянно оказывать шефскую помощь школам, детским садам, микрорайонам в соответствии с заключенными договорами и утверждаемыми мероприятиями;

— в целях выполнения Продовольственной программы довести поголовье свиней до 100, охватить огородничеством 1550 семей, создать садово-огороднических обществ 12, построить овощехранилищ на 1500 огородников, построить 1500 кв. м. теплиц, продолжить оказание помощи совхозу Покурский;

— отработать на благоустройстве городов и поселков не менее двух дней каждому труженику, посадить 10 тысяч деревьев и кустарников;

— поддержать инициативу трудовых коллективов страны о проведении субботника в честь открытия XXVII съезда КПСС;

— отработать 30 мая в честь Международного дня защиты детей с наивысшей производительностью, а заработанные деньги перечислить в Фонд мира.

Продолжить социалистическое соревнование с коллективом объединения Тобольпромстрой.

ГОВОРЯТ УЧАСТНИКИ ПАРТИЙНО-ХОЗЯЙСТВЕННОГО АКТИВА

Б. ГРАЧЕВ, секретарь партийной организации ДСК

Трудным был прошедший год для коллектива нашего комбината. И не только потому, что нам предстояло выполнить такой напряженный план. Мы все помним, как лихорадило стройку: ввод КПД из-за отсутствия стройматериалов, из-за несвоевременной доставки на строительные площадки железобетонных конструкций. Но несмотря на возникшие трудности, домостроители старались сделать все зависящее от них, чтобы запланированные объекты были сданы в срок. Давалось нам это не просто. И хочется высказать упрек смежникам. Нас не устраивают взаимоотношения с генподрядчиком — трест площадкой Жилстрой. Не чувствуем мы, что они также обеспокоены благоустройством жилых комплексов в городе.

Не находим мы взаимопонимания и со Стройтрансом. Сколько уже говорим о «Рабочей эстафете», но автотранспортники не видят выгоды в этом деле и тормозят его как могут.

В. ВИТКОВ, плотник-бетонщик треста площадки Жилстрой

Не с полной отдачей работал в прошлом году наш трест. С организацией труда, с дисциплиной у нас не все в порядке. И как следствие — не все плановые объекты введены в строй.

Большие задачи поручаются нам в новом году. Чтобы выполнить их, нужно основательно подтянуть свои «тылы». Рассчитываем на поддержку наших смежников. Прежде всего, объединении Стройтранс. Пока что подводят они нас. В течение года часто срывалась доставка рабочих в Мегион, на строящийся кондильник, третий причал. Не выдерживается график привоза бетона, раствора на объекты.

Ф. ЗОЗУЛЕВИЧ, управляющий трестом № 2

Не согласен с укоренившимся мнением, что в плохой работе субподрядчика повинен не сумевший его правильно организовать, настроить генеральный подрядчик. Никакие меры воздействия не меняют нашего партнера — трест Пермсибстрой, с кем нам поручено строить город Радужный. Подводят они нас постоянно. Стало уже нормой: на каждом объекте, сдаваемом приемками, до 20 процентов работ доделывают, переделывают работники нашего треста. Не секрет, что программа 1985 года сорвана нами в том числе и из-за плохой работы субподрядчика.

Считаем, что на этом провале сказалось и неудовлетворительное планирование СМР в Радужном. Весь год коллектив треста лихорадило из-за недостаточно выделяемых ресурсов. Недорабатывают в этом службы, отделы объединения.

Ю. ГРИШОНКОВ, председатель профкома ЗСМ

Мы постоянно ощущаем трудности из-за изношенности заводского оборудования. Ежедневно, а то и ежедневно ломаются бетоно- и растворо-мешалки. Технические службы делают немало для улучшения условий труда. Однако в арматурном цехе и бетонорастворном узле из-за устаревшего оборудования и отсутствия средств малой механизации они никак не могут устранить рабочих и, тем более, вдохновлять на ударный, производительный труд. Вывод один — предприятие нуждается в скорейшей реконструкции.

Вот еще о чем хочется сказать. Почему-то постепенно все вопросы снабжения основными материалами стали перекладываться УПТК на ЗСМ. Цементом управление технологической комплектации уже не занимается, снабжение лесом тоже передано заводу. На протяжении длительного времени происходит некачественная песчано-гравийная смесь, в августе была сорвана поставка термически прочной стали. Странно, что за все эти упущения никто из работников УПТК не ответил, в то время, как с завода за каждую непоставленную машину раствора, недоданную сотню поганажа — спрос самый строгий.

В. КУТЯКОВ, бригадир водителей объединения Стройтранс

Оглядываясь на прожитый год, видим не только свои достижения, но и недостатки, которых в нашей работе было немало. Все еще часто наблюдается нерациональное использование транспорта. Зачастую строители заказывают большегрузный автомобиль туда, где может справляться «ГАЗик». Все согласимся с тем, что если водители будут брать обратный груз, то от этого польза всем. Иногда слышу по рации: железнодорожный тупик срочно нуждается в транспорте, и у меня есть возможность помочь. Но как представишь себе, какую голокиту разведут с выписью и загрузкой — ехать не хочется. Работаем в одном объединении как в разных ведомствах. А нельзя ли подойти к этому по-хозяйски?

Скоро откроется XXVII съезд нашей партии, на котором будут приняты документы исключительной важности для всех, для каждого из нас. Уверены, главным будет задача: работать еще лучше. Взвесив свои возможности, наша бригада решила к открытию съезда партии выполнить план двух месяцев и отработать день 21 февраля на сэкономленном топливе.

Н. ГОРБЕНКО, начальник цеха УПТК

Неритмичность и, как следствие, штурмовщина прямо связаны с неудовлетворительной работой службы инженерной подготовки. Нередко в затруднительном положении оказывается участок по изготовлению ковров из линолеума УПТК, которому часто приходится сталкиваться с несвоевременным обеспечением материалами. В таком же положении и участок по изготовлению металлоконструкций. Инженерные службы треста Жилстрой выдают не обработанную и не подготовленную техническую документацию, из-за чего заказы, рассчитанные на день-два растягиваются на месяц.

А. ЛУКИН, машинист крана трест-площадки Строймеханизация

Остановлюсь на наших многоэтажных участках в городе Радужном и поселке Покачи. В целом механизаторы программу трестов №№ 2 и 1 обеспечивают, но какой ценой? В Радужном ведем работы пять лет и до сих пор нет производственной базы. Существует несколько вариантов ее строительства, однако окончательного решения на сегодняшний день нет. Мы возлагали надежды на строящийся производственный корпус на территории нашего участка, но, как оказалось, он переходит к Стройтрансу.

А. КОНОВАЛОВ, заведующий отделом строительства и городского хозяйства горкома КПСС

Успешно работало объединение Нижневартовскстрой в минувшем году и все же такой важный показатель, как ввод жилья для основного заказчика Миннефтепрома остался невыполненным. Считайте себя также причастными к долгу нефтяников нашего города, который сегодня составляет 13 миллионов тонн нефти. Резервы для улучшения работы в объединении строителей имеются значительные. Важно, не откладывая, энергично взяться за перестройку всего хозяйственного механизма вашего коллектива. Этого требует обстановка сегодняшнего дня, курс всей нашей страны. И думается, что начать вам нужно с усиления партийного влияния в коллективах.

Думаю, что выражу просьбу всех нижневартовцев, если скажу, что город ждет более заинтересованного отношения строителей к объектам культуры, быта, коммунального назначения. Сегодня в них острейшая нужда.

ПРИМЕРНАЯ ТЕМАТИКА

политинформаций, бесед и выступлений в трудовых коллективах и по месту жительства в январе 1986 г.

Общеполитические вопросы

Программа совершенствования социализма, дальнейшего продвижения к коммунизму. Проект новой редакции Программы КПСС. «Агитатор», № 22, 1985 год.

Развитие политической системы советского общества. Проект новой редакции Программы КПСС. «Агитатор», № 21, 1985 год.

Навстречу XXVII съезду КПСС. (по материалам областной отчетно-выборной партийной конференции). «Тюменская правда», 21 и 22 декабря 1985 года.

Экономические вопросы

От позитивных перемен к ускорению развития. «Агитатор», № 24, 1985 год. «Аргументы и факты», № 50, 1985 год.

Не числом — умением.

О роли научно-технического прогресса в решении задач по ускоренному развитию Тюменского нефтегазового комплекса. «Блокнот агитатора», № 22, 1985 г.

Экономия в быту. «Агитатор», № 22, 1985 г.

Вопросы коммунистической морали, культуры.

Реальность наших планов. «Агитатор», № 23, 1985 г. Проект новой редакции Программы КПСС. Основные направления экономического и социального развития СССР на 1986—1990 годы и на период до 2000 года.

Пьянство и преступность. «Аргументы и факты» № 50, 1985 г.

«Святые письма». «Ленинское знамя», 17 декабря 1985 года.

Вопросы международной жизни

Индийский океан: откуда исходит угроза. «Правда» 16 декабря 1985 года.

США: общество попранных прав «Агитатор», № 21, 1985 г.

Угол атаки — права человека. «Блокнот агитатора», № 22, 1985 г.

Отдел пропаганды и агитации рекомендует провести единый политдень 16 января 1986 года на тему: «Итоги социально-экономического развития за 1985-й и задачи на 1986-й год» (по материалам сессии Нижневартовского городского и районного, Мегионского городского Советов народных депутатов).

Очередное занятие школы идеологического актива состоится 18 января в 9.00 в Доме политического просвещения.

Редактор Л. БОГОДЕЛОВА.

Наш адрес: 626410, г. Нижневартовск, ул. Менделеева, 13, тел. 6-10-92, 2-02-71
Нижневартовская типография управления издательств, полиграфии и книжной торговли Тюменского облисполкома

Заказ 102, объем 1/2 п. л., тираж 2200

ПРОЛЕТАРИИ ВСЕХ СТРАН, СОЕДИНЯЙТЕСЬ!

На ударной стройке

ОРГАН ПАРТКОМА, ПРОФКОМА, КОМИТЕТА ВЛКСМ, АДМИНИСТРАЦИИ ПРОИЗВОДСТВЕННОГО СТРОИТЕЛЬНО - МОНТАЖНОГО ОБЪЕДИНЕНИЯ НИЖНЕВАРТОВСКСТРОЙ

ВЫХОДИТ С НОЯБРЯ 1978 ГОДА — № 3 (373) СРЕДА, 15 января 1986 года — Цена 1 коп.

XXVII СЪЕЗДУ КПСС — 27 УДАРНЫХ ДЕКАД!

НА КОНТРОЛЕ — ОБЯЗАТЕЛЬСТВА

Идем на ускорение

СТРОИМ КИНОТЕАТР

Как мы уже писали, в 12 микрорайоне начато строительство городского кинотеатра. Сегодня — очередное сообщение с новостройки.

Новый год вступил в свои права. Украшенная разноцветными огоньками елочка на строящемся кинотеатре еще напоминает о недавнем празднике. Радостным он был для строителей бригады трест - площадки № 3 П. С. Назарука. С чувством удовлетворения встретили каменщики Новый год. Они делают все, чтобы выполнить данное обещание: сдать под отделку коробку кинотеатра к открытию XXVII съезда КПСС.

—Сегодня уже ясно, сдадим коробку на месяц раньше взятых обязательств,— уверено говорит начальник пятого участка Л. П. Шаменко.

—Основной объем работ уже выполнен. Остались крылья, главный вход.

Хорошо потрудились каменщики М. Мухамедзянов, М. Балабанов, А. Долгоспинова и другие. При плане 300 тысяч рублей СМР собственными силами освоено уже 460. Теперь слово за плотниками.

Все четче просматриваются контуры будущего кинотеатра. Так и хочется заглянуть в завтра, представить, каким будет это новое здание на улице Мира... Но до этого еще далеко. Впереди много работы. Сегодня эстафету у каменщиков принимают вентиляционники из треста Сибпромвентиляция.

КОММЕНТАРИЙ УПРАВЛЯЮЩЕГО ТРЕСТ-ПЛОЩАДКОЙ № 3 В. П. КОТЛЯРОВА.

В конце минувшего года мы встречались с заказчиком — заместителем начальника областного управления киносети по капитальному строительству Н. П. Щукиным. Многие вопросы по строительству кинотеатра были решены. Но многие оставались открытыми. Это поставка специального оборудования, обеспечение техдокументацией, согласование ее с инспектирующими органами. Ничего вокруг не ясно и с художественным оформлением кинотеатра, отделкой внутреннего интерьера.

Понятно, что выполнить намеченное без поддержки субподрядчиков также будет невозможно. В настоящий момент мы ждем более активной работы от сантехников Иртышсантехмонтажа (начальник В. С. Чамкасов).

Все это сегодня беспокоит еще в большей степени, чем вчера. Дело в том, что бригады, занятые на строительстве кинотеатра, пересмотрели взятые ранее социалистические обязательства и, начиная первый год 12-й пятилетки, решили: не сбавлять набранный ударный темп, к середине февраля сдать объект под отделочные работы, а ко Дню строителя (не к 7 ноября, как намечалось) предъявить кинотеатр государственной комиссии.

Лидеры 23-й декады

По-ударному отработал десятидневку коллектив трест-площадки Строймеханизация. Собственными силами объем строительно-монтажных работ выполнен на 101,9 процента.

На заводе строительных материалов флаг трудовой славы поднят в честь бригады формовщиков А. А. Шидлитского из цеха железобетонных изделий. Выпущено товарной продукции на 182,3 тысячи рублей вместо 116,7 по плану, в том числе сборного железобетона с изготовлению 724 кубических метра против 544 кубометров плановых.

Лучшей за последние 10 дней на ДСК признана комплексная бригада монтажников Г. Н. Исаева. Она работает на монтаже дома № 10 в тринадцатом микрорайоне.

В тресте Спецстрой лидирует бригада трубоукладчиков В. М. Лысака из ССУ-1. Ею уложено 330 погонных метров труб; выполнение задания составило 104,7 процента.

Г. ДЕНИСОВА, инженер ОТиЗ объединения.

РЕПОРТАЖ С МЕСТА СОБЫТИЯ

300 километров в завтрашний день

Бригада водителей Владимира Кутянова из объединения Стройтранс 11 января вышла на коммунистический субботник в честь XXVII съезда КПСС.

Километры вытертой от непрекращающегося движения дороги плавно ложатся под колеса. Свет фар упорно пробивается сквозь предрассветную тьму. Наша автоколонна, состоящая из семнадцати «МАЗов» и одного «КрАЗа» держит путь на Покачи. Вчера на рабочем собрании бригадир Владимир Степанович Кутяков сказал коротко: «Ребята, завтра у нас день особенный. Опозорить нам нельзя».

Загрузились с вечера. В шесть утра все как один были у входа в диспетчерскую. И вот, как звенья одной непрерывной цепи, мы скользим по бетонке навстречу рассвету. Наконец стали ясно различимы буквы на табличках наших автомобилей: «Коммунистический субботник в честь XXVII съезда КПСС». Комсомольско-молодежная бригада Кутянова первая в Стройтрансе поддержала инициативу передовых коллективов страны — посвятить одну из суббот приближающемуся форуму коммунистов, Первой она и вышла на субботник.

Руки звеньевого Николая Котельникова, в кабине которого я сижу, надежно держат баранку.

—Гладко едем, хорошая дорога, — делюсь первыми впечатлениями.

Водитель в ответ лукаво улыбается.

Николай не первый год колесит по трассе: Нижневартовск — Покачи и знает, какой она была год, два назад. Да и сегодня на счет Покачевской бетонки на отдельных участках обольщаться не приходится.

В этот субботний день и в Покачах было оживленно. Жила, трудилась новостройка: ревели машины, млокотали трудяги - тракторА. Всем этим хозяйством умело управляли люди. И, честное слово, нельзя было не завидовать им, не гордиться ими — и тайге, за немыслимо короткий срок подняли поселок, начали город... Вот они выстроились стеной крупнопанельные пятиэтажки. Тут же рядом подчеркивают следующие. Это для них мы привезли сегодня 180 тонн железобетонных конструкций.

—Что ж, доехали благополучно. — Подводит итог пути бригадир.—Так без «ЧП» держать и дальше!»

Но, как и все, он прекрасно знает, что выполнить это будет нелегко.

Впереди — Локосово, 20—25 километров по зимнику. Именно оттуда нам предстоит забрать кирпич и доставить его в Нижневартовск, в УПТК.

Звеньевой Валерий Боржемский считает поддоны: 77 тонн или 23.100 штук кирпича.

По обеим сторонам кабины — снежное поле. Страшно подумать. «А вдруг сломаемся, что тогда?». На подходе к Локосово мысль подтверждается. Первая неудача постигла Богдана Павлышина — прокол двух колес. Взялись дружно, заменили за 20 минут.

Быстро крутятся колеса. Но обратный путь дается тяжело—сказывается усталость. Зимник кажется непреодолимым. Шоферу приходится быть виртуозом. Вдруг колеса нашей машины увязают в снегу. Николай тщетно жмет на газ. Сдержанным всю колонну. На помощь приходят Анатолий Суленич, Слава Захарьянец, Алексей Полежаев. Берутся за лопаты. Иван Братин и Андрей Сорокин откапывают задние колеса. Николай то и дело спрыгивает с подножки и вновь возвращается на место. А из дорожного приемника как в насмешку, веселая цыганская мелодия.

Наконец, не выдержав, выхожу из кабины и удивляюсь, заслышав веселый смех:

—Ну поцла, родная!

—Эх, еще немножко!

Михаил Лавронович, два Николая — Артамонов и Лещуков, Павел Конур — стараются изо всех сил.

Приходят мысли о шоферском братстве, которое похоже на братство фронтовое.

И снова свет фар настойчиво отодвигает от себя навалившуюся темноту. Из глубин эфира доносится бодрая мелодия. Она нам больше сейчас подходит.

Кончился зимник. По сторонам дороги чернеет заснеженный лес. Наконец подходит к концу. И несколько сравнивая его со штурмом, который испытал ребят на выдержку, взаимовыручку, мастерство. Они это испытание выдержали.

Поздно вечером на базу УПТК был доставлен кирпич из Локосово. Парни знали, что его ждут на важнейших стройках города: детских садах магазинах, кинотеатре...

Ответственное задание бригада выполнила.

В этот день от бригады В. С. Кутянова на счет коммунистического субботника поступило 1700 рублей.

Н. КУСТОВА.





На снимке: бригада водителей В. С. Кутянова во время работы на коммунистическом субботнике 11 января 1986 года.

Фото нашего общественного корреспондента, агрегатчика автобазы № 5 А. Б. СЛОБОДЧИКОВА.

ПАРТИЙНАЯ ЖИЗНЬ

За работу, совет!

Состоялось заседание методического совета по марксистско-ленинскому образованию трудящихся. Члены методсовета обсудили план работы на предстоящий месяц. Намечены мероприятия, направленные на усиление контроля, оказание методической помощи руководителям

Больше творчества

В парткоме состоялось совещание воспитателей общежитий объединения Нижневартовскстрой. Его участники обсудили вопросы: планирование воспитательной работы в общежитии, о роли и задачах наглядной агитации в коммунистическом воспитании молодых тружеников.

В ходе обсуждения проанализированы месячные планы работ в молодежных общежитиях, намечены пути оживления воспитательного процесса по месту жительства.

Особое внимание обращено на эффективное использование красных уголков, учебных, спортивных комнат, активизацию деятельности молодежных клубов по интересам.

Участники совещания пришли к единодушному решению: чтобы поднять работу по месту жительства на современный уровень, нужно усилить творческое начало в воспитательном деле, повысить ответственность работников, которым поручен этот участок.

Перед воспитателями выступили заместитель секретаря парткома Г. С. Шустова, заведующая кабинетом политического просвещения Н. Ф. Ахмадуллина, заместитель начальника ЖКК Л. К. Писсонока.

Л. НИКОЛАЕВА.

ДЕНЬ ЗА ДНЕМ — **ДСК**

ПЕРЕДАЮТ НАШИ ОБЩЕСТВЕННЫЕ КОРРЕСПОНДЕНТЫ

Новоселья в Покачах

скоро отпразднуют нефтедобытчики НГДУ Покачевнефть и других организаций, осваивающих это месторождение нашего района. Как и обещали, строители в срок сдали три дома в новом поселке — 22200 квадратных метров полезной жилой площади.

Пока их называют привычными строительными номерами. Но скоро покачевские «переулицы» обретут точные адреса. Ярко, весело засветятся разноцветные окна. И очень хочется, чтобы покачевские новоселы добрым словом вспомнили домостроителей. Опережая сроки трудились монтажники, задерживались далеко за полночь отделочницы.

Г. НАГОДКИНА, начальник ОТиЗ.

В рейд

вышел отряд комсомольцев ДСК. В него вошли парни и девчата педагогического и оперативного отрядов. Они побывали дома у своих подшефных — подростков четырнадцатой школы — Александра Шакова, Павла Мирсаева, Эдуарда Вранта, Александра Добоша. Комсомольцы беседовали с подростками, их родителями, интересовались, как организован досуг ребят, предлагали свою помощь.

Не только рейды планируют подшефники. С начала этого учебного года многие бригады комбината стали коллективными шефами в школе, заключили договоры на соревнование друг с другом.

О. СУРКОВА, секретарь комитета ВЛКСМ.

35 лет — в строю

коммунист, технолог отдела главного механика Мария Никифоровна Ускова. В эти дни мы тепло поздравили нашего товарища с 55-летним юбилеем.

Чуть больше года работает у нас Мария Никифоровна. И за это время мы узнали, какой она трудолюбивый, старательный человек, принципиальный коммунист, надежный товарищ. Есть чему поучиться у ветерана и новичкам, и старожилам стройки. За 23 года работы в строительстве приобрела богатый профессиональный опыт.

В. ОГНИЯНСКАЯ, начальник отдела главного технолога.

Мы присоединяемся к поздравлениям работников ДСК. И также адресуем самые сердечные пожелания Марии Никифоровне Усковой, нашему активному рабочему корреспонденту.

Здоровья Вам, счастья, долгих лет жизни!

Активно

в трудовых коллективах домостроительного комбината и завода КПД идет обсуждение и принятие новых социалистических обязательств на 1986 год.

На днях в такой повестке прошло собрание в арматурном и третьем формовочном цехах.

Рабочие детально взвешивают свои возможности в предстоящем году и принимают обязательства. Особое внимание арматурщики и формовщики уделяют трудовой дисциплине, полностью поддержав инициативу передовых коллективов — «Трудовой дисциплине — рабочую гарантию!» А это первый залог успеха в выполнении намеченных планов.

В обязательствах на первый год 12-ой пятилетки рабочие комбината вносят многие мероприятия, отражающие общественно - полезную жизнь коллектива. К примеру, заводчане записали в своих соцобязательствах: взять под шефскую опеку трудных подростков школы № 14.

Б. ГРАЧЕВ, секретарь партийной организации.

„Подача слева!„—

Раздаются звонкие голоса в спортивном зале домостроительного комбината. Это вторую неделю здесь не утихают страсти: соревнуются волейболисты. Восемь команд комбината и одна трест-площадка № 1 отстаивают первенство.

Позади предварительные игры, показавшие возможности команд, их боевитость, спортивный азарт. Острая борьба развернулась в полуфинале. За право войти в финал состязались спортсмены бетоно-смесительного цеха, ремонтно-механического, арматурного цеха и энергоцеха. После двух кругов напряженных игр названы призеры. Ими стали волейболисты бетоно - смесительного и арматурного цехов. Впереди — финал. Волнуются болельщики. Соревнования продолжаются.

Р. БЫЗДЫГА, тренер-общественник.

ОБРАЗ ЖИЗНИ—СОВЕТСКИЙ

КАПИТАН, УЛЫБНИТЕСЬ!

Расставив могучие, железные ноги, выстроились в ряд портовые краны. По заснеженной реке гуляет ледяная поземка. А еще совсем недавно проплывал здесь белый нарядный теплоход с волнующимся на ветру красным флагом. И была одна встреча... в ДЕТДОМЕ его прозвали Костей-моряком, как в песне. Почему моряком — этого, наверное, объяснить не смог бы никто. Ведь в той части Сибири, судоходной реки не было, а протекала маленькая речка — подружка всех детдомовских ребят. Сашка просыпался с рассветом. Едва встанет солнце, а его удочка - ветка уже торчит над водой. Самостоятельность и недетская мудрость отличали его с малолетства. Он не мог шалить втихомолку. На глазах у взрослых — случалось, а врать не мог — самолюбие не позволяло. Задает, бывало, учительница задание, а сама выйдет из класса, другие списывают, а Сашка на дыбы. «Не буду делать, подумает, что списал!». В нем рано проснулся мастер. И хотя никто не учил, умел делать многое: часы починить, ключ изготовить, да мало ли еще что.

— Кем хочешь быть? — спросили при выходе из детдома.

— Столяром.

— Тогда пойдешь в рулевые мотористы. Там любую работу разуметь надо, в том числе и столярную.

ТЕПЛОХОД «Стойкий» плавно подошел к причалу.

— Это почему же обо мне писать? — Строго спросил Александр Андреевич. — Работаю, говорите, хорошо? Так за это каждый месяц зарплату получаю.

Я с опаской присела на маленькую скамеечку рядом с рулевой рубкой. Казалось, Спецов встанет и уйдет, а я так и не узнаю о нем ничего. Щепенея от холода, тщетно пытаюсь завязать разговор. На все вопросы — короткие, скупые фразы. С досадой ругаю себя, что вот так, без «подготовки» взялась за такое непростое дело — разговорить капитана Спецова. Стараюсь найти выход из неловкого положения и вспоминаю слова начальника речного участка УПТК Николая Степановича Побежимого: «Личность незаурядная, одаренная, — говорил он о Спецове. — Интереснейший человек. Бывают же случаи, когда фамилия так соответствует характеру! Специалист в любом деле».

«Надежный мужик» — коротко, но веско отзывается об Александре Андреевиче капитан одного из лучших экипажей участка Г. Х. Шакиров.

АМЕРЗЛА? — Смягчившись от моего посиневшего вида, неожиданно спросил Спецов. — Пошли в каюту.

«Гостиная», несмотря на свои скромные размеры, сумела вобрать в себя два кожаных дивана, между которыми уместился небольшой квадратный столик. Заговорили о работе. Она у речников особая. Нет среди них не влюбленных в свое дело. Теплоход для них и дом, и работа, и вообще жизнь. На «Стойкий», теплоход служебно-разъездной, так сказать, местного значения, Спецов перешел недавно — здоровье стало пошаливать. А раньше, с 1979 года — был на «вертушке», ходил с грузами на своем «Атолле» от Радужного до Новоаганска и обратно.

Было время речной участок не справлялся с планом грузоперевозок. Причины были разные — погодные, организационные. Спецов справлялся. Часы не считал — перерабатывать не боялся. Понимали это не все. Рассуждали: чего ради старается? Потом поняли: это просто Спецов. И этим сказано все.

Он никогда не вставал с будильником. Детская привычка осталась на всю жизнь. Едва рассветает — и закрутится колесо разных дел. А иссякнут они к исходу светового дня, когда сядет солнце и от воды пахнет прохладой.

В КАЮТУ зашла жена Спецова Раиса Ивановна — верная спутница во всех рейсах. Быстрая, энергичная. Забеспокоилась: обедать пора. В одно мгновение на столе появились матросские наваристые щи.

— Так и живем, — говорила между тем Раиса Ивановна — В квартире своей нижневартовской появляемся редко. На берег — только за продуктами. А с наступлением зимы — домой, к детям, в Новосибирск.

Их у Спецовых двое. Дочь Татьяна — та уже взрослая, своей семьей живет. Сын, семиклассник Андрейка, как лето — к родителям на теплоход.

Бывают дни — уходит Спецов в тайгу: побродить. В такие часы он думает о жизни, детях. Как выросли — не заметил. Не часто их видел — это правда. Но что удивительно: чем взрослее становятся, тем чаще узнает в них самого себя. Да он и всегда был уверен — не воспитывал детей, воспитывал себя.

ЕГО ДАВНО уже не называют Костей-моряком, а все больше просто, по-дружески уважительно — Андреичем. А он все тот же — беспокойный, неугомонный. Долгий зимний отпуск — всегда маята. На месяц, пока свежа встреча с детьми, его еще хватает, а потом... начинается болезнь, которую домочадцы определяют как «речную». И хоть молчит отец, знают — считает дни до открытия очередной навигации.

Н. КОРШУНОВА.

СПОРТ

Олимпиада заводчан

На заводе строительных материалов финишировала спартакиада. Спортсмены состязались по четырем видам спорта: настольному теннису, шахматам, шашкам, гиревому спорту. Особенно интересным был шахматно-шашечный турнир. Перед играми всех участников, победителем вышел главный технолог завода Н. М. Марковский. Призерами также названы мотористы Г. А. Сергеев, В. Н. Шетюга, транспортерщик С. Н. Власов. У женщин лидировала мастер-механик А. С. Косикова.

В соревнованиях по настольному теннису победил юрист завода В. С. Христюк. Хорошую игру показали старший инженер Н. Н. Маслов, стропальщик М. Ф. Фаразиев. Они заняли второе и третье места.

Заключили олимпиаду соревнования по гиревому спорту. В них участвовали заводские атлеты всех пяти весовых категорий. Сильнейшими названы Н. Н. Редькин, В. Н. Шетюга, А. В. Нестеров, В. С. Христюк, Ю. А. Пучков.

А. ВЯЗАНКИН, общественный судья по спорту завода стройматериалов.

Отлично!

Прошел традиционный городской зимний легкоатлетический кросс. Представительство объединений на нем было самым многочисленным. Команда с воодушевлением защищала честь строителей. И надо признать, получилось это у нее отлично. Финишную черту первым преодолел Евгений Лисничук, столяр трест-площадки № 1 — неоднократный призер подобных соревнований. Юрий Смирнов, оператор бетоно-смесительного цеха завода КПД пришел вторым.

В соревнованиях участвовала наша Раиса Быздыга, тренер-общественник домостроительного комбината. Она была единственной спортсменкой, отважившейся выйти на лимитную дистанцию длиной в 10 километров. Ей и лавры победительницы. Трасса проходила по городу и не отличалась легкостью: сильный гололед не помешал бегунам, но дистанцию в 10 и 20 километров прошли все любители кросса.

Е. КАЛГАНОВ, наш рабкорр.

Есть чемпион!

В шахматном клубе «Строитель» закончилось открытое первенство ДСК по шахматам. Чемпионом комбината и 1985 года стал Виктор Денисов, мастер-бригадир ремонтно-механического цеха. Второе и третье места у Сергея Черниинского, бригадира слесарей зубофрезеровщиков, Павла Овчинникова, начальника арматурного цеха.

Победители награждены Почетными грамотами профкома ДСК и памятными сувенирами.

Всего в соревнованиях приняли участие 27 шахматистов комбината и города.

Теперь спортсмены готовятся к городскому командному первенству об. щества «Труд», которое состоится в конце января.

В. ХАЛТУБАЕВ, тренер-общественник.

Редактор Л. БОГОДЕЛОВА.

Наш адрес: 628140, г. Нижневартовск, ул. Менделеева, 13, тел. 6-10-82, 2-02-71
Нижневартовская типография управления издательств, полиграфии и книжной торговли Тюменского облисполкома

Заказ 102, объем 1/2 п. л., тираж 2200

ПРОЛЕТАРИИ ВСЕХ СТРАН, СОЕДИНЯЙТЕСЬ!

На ударной стройке

ОРГАН ПАРТКОМА, ПРОФКОМА, КОМИТЕТА ВЛКСМ, АДМИНИСТРАЦИИ ПРОИЗВОДСТВЕННОГО СТРОИТЕЛЬНО-МОНТАЖНОГО ОБЪЕДИНЕНИЯ НИЖНЕВАРТОВСКСТРОЙ

ВЫХОДИТ С НОЯБРЯ 1978 ГОДА — № 4 (374) СРЕДА, 22 января 1986 года — Цена 1 коп.

ВОЙНЕ — „НЕТ!“

РАБОЧИЕ ОДОБРЯЮТ, ПОДДЕРЖИВАЮТ

С волнением, гордостью за свою страну узнали мы о заявлении Генерального секретаря ЦК КПСС М. С. Горбачева о программе разоружения на предстоящие 15 лет до 2000 года. В этом — чаяния советского народа, людей всех континентов и национальностей. Нам нужен мир!

Об этом шла речь на митинге, который состоялся на участке № 2 трест-площадки Жилстрой. С воодушевлением, пониманием говорили собравшиеся о новой, очень важной и ответственной инициативе советского правительства.

Мирным, созидательным трудом заняты сегодня работники второго участка — строят здание под городской узел связи. С завтрашним днем связаны планы каждого из них, их семей. Кто-то думает о новоселье, мечтает о будущем своих детей. Мы не должны допустить, чтобы все это разрушилось. И сегодня нельзя просто говорить об этом. Нужны действия. Решительные, конкретные. Вот почему так близко к сердцу принял каждый из нас заявление Советского правительства. Мы первыми будем разоружаться. В который раз предлагаем следовать этим же курсом другим странам и государствам. Мы никому не угрожали и не угрожаем войной. Слово за вами, господа из-за океана.

Ю. РОМАНОВ,
начальник технического отдела трест-площадки Жилстрой, секретарь партийной организации.

СЛОВО ВЕТЕРАНА

Как может относиться к миру, к радостям мирной жизни человек, прошедший войну, знающий что это такое не по книгам и кино, а испытавший на себе весь ужас, страшный ад войны? Беречь мир, защищать его всеми средствами. Поэтому всем нам, фронтовикам, особенно понятно и очень дорого, что этот — 1986 год объявлен годом мира.

Заявление М. С. Горбачева я слушала по радио, собираясь на работу, и очень разволновалась: ведь и от моего имени, от всего нашего советского народа Михаил Сергеевич обратился ко всем жителям планеты.

Очень правильно сказано в заявлении: «Подчинять себя стихии ядерной гонки недопустимо. Это значило бы действовать вопреки голосу разума, человеческому чувству самосохранения». И посему так и хочется сказать: «Люди Запада, далекой Америки, поймите, что только вы можете спасти мир от черной ядерной войны, сказав своим правителям свое громкое и бесповоротное — «Нет!». А мы всегда поможем вам в этой борьбе.

В. ПЛАГОВА,
кастелянша общежития № 1, ветеран Великой Отечественной войны.

ВО ВЕСЬ ГОЛОС

«В третье тысячелетие — без ядерного оружия!», «Хиросима предостерегает — ядерный конфликт необратим», — кричат лозунги и транспоранты, которые сопровождают сегодня здесь, в РММ базы № 5 Стройтранса митинг в поддержку заявления Генерального секретаря ЦК КПСС М. С. Горбачева по поводу прекращения гонки вооружений.

Митинг открывает генеральный директор объединения Н. В. Бондаренко.

Слово берет начальник ОТК М. Н. Ахтаханов: «Поэтапное сокращение арсенала ядерного оружия считаю своевременным и разумным шагом нашей партии и правительства. Целиком согласен с такой политикой».

«Одобряем от всего сердца», — говорит заместитель начальника НТО А. А. Сорокина. — Для любой женщины — матери нет большей мечты — чем мир для своих детей. Мы не хотим повторения японской трагедии».

— Думаю, что лучшей поддержкой новой миролюбивой акции, которая выражает думы и чаяния всех советских людей, явится наш ударный труд. — Этими словами начал свое выступление автослесарь М. Н. Пирогов. — Предлагаю перечислить дневной заработок в Фонд мира.

От имени своей бригады выступает В. А. Смирнов.

— Мы посоветовались, — сказал он, — и единодушно решили: последовать примеру передовой бригады водителей В. С. Кутякова и отработать коммунистический субботник в честь XXVII съезда КПСС.

Н. ЯСТРЕБКОВ,
секретарь партийной организации Стройтранса.

XXVII съезду КПСС — достойную встречу!



Заинтересованно проходит обсуждение предсъездовских документов в рабочих коллективах объединения. С Основными направлениями экономического и социального развития СССР на 1986—1990 годы и на период до 2000 года знакомится бригада монтажников М. Н. Колесникова с домостроительного комбината.

Фото нашего общественного корреспондента инструктора Оргтехстроя А. НЕТРУЧЕНИ.

ВСЕ НА СУББОТНИК!

ТРУЖЕНИКИ ОБЪЕДИНЕНИЙ ГОРЯЧО ПОДДЕРЖИВАЮТ ИНИЦИАТИВУ ПЕРЕДОВЫХ КОЛЛЕКТИВОВ СТРАНЫ О ПРОВЕДЕНИИ 15 ФЕВРАЛЯ КОММУНИСТИЧЕСКОГО СУББОТНИКА

✦ ОБЪЕДИНЕНИЕ

Нижневартовские строители горячо поддержали инициативу о проведении Всесоюзного коммунистического субботника в честь XXVII съезда КПСС. В объединении создан штаб по организации и проведению субботника. Определена его программа: 15 февраля планируется выполнить объем строительно-монтажных работ на сумму 100 тысяч рублей, выпустить товарной продукции на 12 тысяч рублей, перечислить заработной платы — 32,4 тысячи рублей.

В честь субботника выйдут на свои рабочие места более 8 тысяч строителей объединения.

В штаб уже поступают рапорты из трудовых коллективов. Первыми провели коммунистический субботник водители комсомольско-молодежной бригады В. С. Кутякова из объединения Стройтранс. Они перечислили в фонд субботника 150 рублей.

И. БУРДУКОВА,
инженер ОТиЗ объединения.

✦ ЗСМ

В социалистических обязательствах на 1986 год рабочие цеха железобетонных изделий завода стройматериалов записали: «Всем выйти на субботник в честь XXVII съезда КПСС».

И вот на очередном собрании уточнена дата субботника — 15 февраля. Цех будет трудиться в честь субботника целые сутки. В этот день три смены или 50 человек выпустят 50 кубических метров железобетонных изделий, 30 — бетона, будет перечислено 550 рублей заработной платы.

Сегодня в цехе развернуто социалистическое соревнование по достойной встрече партийного съезда. С опережением задания с начала года идет смена Н. Пьяных. По ударному трудятся строительщики под руководством В. Овчарова.

Соревнование продолжается.

В. ЖУРАВЛЕВ,
начальник цеха ЖБИ завода стройматериалов.

ПРЕДСТАВЛЯЕМ ОБЯЗАТЕЛЬСТВА — ДСК

Скорость, качество, экономия

За счет полного освоения мощностей завода КПД, повышении уровня заводской готовности изделий, укрепления трудовой и производственной дисциплины, внедрения в строительное и промышленное производство достижений науки и техники план двух месяцев 1986 года выполнить к открытию XXVII съезда КПСС; годовой план СМР в объеме 26,7 млн. руб. — к 28 декабря 1986 года;

обеспечить выпуск изделий домостроения в объеме 108,0 тыс. кв. м;

построить и ввести в эксплуатацию 39,3 тыс. кв. м. жилой площади в Нижневартовске 13,1 — в Мегионе, 32,7 — в Покачах. 97 процентов объема СМР, собственными силами выполнить методом бригадного подряда.

Перевыполнить план по росту производительности труда на 0,5 и снизить себестоимость работ на 0,3 процента против плана.

Добиться экономии металла — 15 тонн, цемента — 500 тонн, электроэнергии — 201 тыс. квт. часов, тепловой энергии — 300 гигакалорий.

Освоить выпуск наружных стен на гибких связях.

Повысить творческую активность рационализаторов и за счет этого получить не менее 125 тыс. руб. экономии;

вводить 85 процентов объектов с оценкой «хорошо» и «отлично».

Снизить текучесть кадров на 0,8 процента, сократить потери рабочего времени в расчете на одного рабочего на 0,4 дня, довести коэффициент безопасности до 0,85.

Довести количество аттестованных рабочих мест на заводе КПД до 75 процентов с высвобождением численности рабочих, занятых ручным трудом до 10 процентов.

Поддержать почин передовых коллективов страны, работать под девизом «Трудовой дисциплине — гарантию коллектива!» с охватом до 20 процентов всех бригад.

Продолжать оказывать шефскую помощь совхозу «Покурский». Охватить коллективным огородничеством не менее 200 человек, построить овощехранилище.

Отработать на благоустройстве каждому работнику не менее 20 часов, высадить 1000 штук деревьев, 1000 штук кустарника;

считать подшефную школу № 14 своим производственным подразделением, обучить 50 учащихся профессии отделочника.

Освоить выпуск товаров народного потребления и реализовать их на сумму 70 тысяч руб.

Продолжить соревнование по принципу «Рабочей эстафеты».

Социалистические обязательства обсуждены и приняты на собрании коллектива ДСК 16 января 1986 года.

В ДОЗОРЕ—НАРОДНЫЕ КОНТРОЛЕРЫ

ПРИМИТЕ МЕРЫ!

«Халатность» — приказ [illegible] на заседании [illegible] по делам общественного [illegible]. В отделении [illegible] контролеры. Коротко [illegible] записал [illegible]: «На отделении потока № 3 [illegible] раствор [illegible] на землю. От каждой [illegible] — 0,064 кубометра. Ежесменный ущерб [illegible] 23 рубля 98 копеек. Это [illegible] факт бесхозяйственности». Тогда [illegible] Дудо принял меры». Несомненно, «меры» [illegible] не остался [illegible] мастер [illegible] по рабочим [illegible]. Этот [illegible] должен [illegible] задумываться и строгой другого [illegible]. А [illegible] на рабочем месте.

В числе народного контроля организацию [illegible] строительстве [illegible] 7 — на заво[illegible] КПД. В каждом [illegible] работает по [illegible] контролеров. И [illegible] мы собираем [illegible] недостатков, [illegible] не пройдут мимо [illegible] халатности.

На второй год нами была [illegible] проверочный план нашей работы. [illegible] в числе дворовые будут [illegible] в Ремонт.

К сожалению, после [illegible] нашим [illegible] средства, [illegible] не все в порядке [illegible] строительной [illegible] материалов, ресурсов, с трудовой [illegible] дисциплиной. Хотелось бы, чтобы руководители видели в народных [illegible] помощников, настоящих [illegible] строек, а производство, не боялись подсказать о своих проблемах и [illegible], конструктивно.

Л. ЯСЬКО,
председатель [illegible] группы народного контроля ДСК.

✦ УЧИМСЯ ХОЗЯЙСТВОВАТЬ ПО НОВОМУ

ВНЕДРИЛИ И... «ЗАБУКСОВАЛИ»

КАК В ОБЪЕДИНЕНИИ СТРОЙТРАНС РЕОРГАНИЗУЮТ ТРУД РЕМОНТНИКОВ

Третий час шло собрание. Однако расходиться не торопились. Страсти все разгорались. А бушевали они вокруг новой системы оплаты труда ремонтных рабочих, которая с июля этого года была внедрена в Стройтрансе и, как оказалось, нашла не только сторонников...

БРИГАДНО - УЗЛОВОЙ метод работы ремонтников не нов. На передовых автопредприятиях страны он применяется давно и с успехом. Ясно, что переход на эту организацию труда в Стройтрансе — не каприз экономистов, а настоятельное требование времени.

По старой системе начисление заработка ремонтных рабочих было предельно простым. Брался тариф и умножался на так называемый приработок. При этом не оговаривалось, сколько водителей и ремонтников было занято в работе. Нерадивому легко было прятаться за спины товарищей, а то и вовсе увиливать от работы. Каждый был уверен — заработок будет. В результате только за один 1981 год перерасход заработной платы у ремонтников составил 116 тысяч рублей.

Теперь все обстоит иначе. При новой оплате труда заработок поставили в прямую зависимость от выхода отремонтированных автомобилей на линию. Ежедневно каждая бригада получает задание: сколько машин должно выйти на линию. Пропорционально увеличению выхода растет и вознаграждение ремонтников. Уточним: одна лишь машина, стоящая в ремонте сверх лимита отстоя, «съедает» дневную премию всей бригады. Чем меньше людей занято в ремонте, тем выше заработок. Как видно, расчет вечный: повышение производительности, а в конечном итоге — своевременное и бесперебойное снабжение стройки необходимыми материалами.

Пять месяцев Стройтранс работает по новой системе. И результаты уже есть. Вырос коэффициент использования парка. Выполнен план грузоперевозок. По автобазе № 7, к примеру, он составил 101,7 процента. Уменьшился простой автомобилей в ремонте.

Казалось бы все нормально: план выполняется, выход транспорта на линию растет. Значит, следуя логике, должен расти и заработок. Однако на деле получилось иначе. В октябре—ноябре заработная плата ремонтников резко упала.

ДИРЕКТОР седьмой автобазы В. Н. Мамутов сказал прямо:

— Мы не выполнили всех требований, которые предусматривает новая система.

И это действительно так. Вот один из примеров. В обеих автобазах до десятого июля должна была пройти перетарификация водителей с целью присвоения им разрядов автослесарей. Это упорядочило бы систему начисления их заработка во время ремонта. Однако перетарификация до сих пор не проведена. Но ведь участие водителей не может не отражаться на заработке ремонтного персонала. В июле они «заработали» из фонда заработной платы ремонтников 7101 рубль, в августе — 1816, в сентябре — 7350. И хотя планом предусмотрено участие в ремонте не более 50 водителей, с октября по декабрь эта цифра доходила в среднем до 80 человек. Следует сказать больше. Новая система труда не предусматривает участие водителей в ремонте. В наших автобазах это условие выполнить пока невозможно. Но выход найти можно. К примеру, занять водителей на других работах, тем более, что только в седьмом филиале 27 свободных автомобилей.

В противоречия с нововведением вступает и техническое оснащение ремонтно - механических мастерских.

— Все работы выполняем дедовским способом, — в один голос говорили ремонтники, мастера пятой автобазы В. А. Смирнов и В. Н. Чубаров. Нет даже самого простого средства малой механизации — ямного подъемника. На все мастерские пятой автобазы — один погрузчик.

По-прежнему плохо в мастерских с запчастями. Где брать подшипники, шестерни коробок переменных передач для «Уралов», «Уазов», «ГАЗов», пальцев для рулевых тяг?

— Вторую неделю стоит прицеп, — говорит руководитель одного из лучших звеньев мастерских пятой автобазы В. М. Мячин, — нет нужных деталей. И сколько еще простоит — неизвестно.

И еще один существенный момент. Новая система труда предполагает заинтересованность рабочего в конечном результате труда. И поэтому важно, чтобы каждый к концу смены уже знал, сколько он сделал, а соответственно и заработал. Но...

— Понятия не имею, как нам теперь оплачивают, — говорит сварщик Ю. А. Хазчев.

— Ничего не знаю о новой системе, — отвечает водитель Ю. М. Писаев, — участвующий в ремонте. — А придешь проконсультироваться в отдел кадров, там на тебя и смотреть не хотят.

Нет нигде в Стройтрансе и наглядной агитации о внедрении новой системы труда в мастерских. До сих пор между бригадами и звеньями РММ не организовано социалистического соревнования. А без разъяснительной работы здесь не обойтись.

СЛОВОМ, с введением новой системы организации труда стали не возможными прежние законы, по которым жил коллектив. Настала необходимость перестраиваться, чтобы прижилось, заработало это новое. Но возможно это только при одном обязательном условии: нужно идти к людям. Объяснить каждому, что дает ему и что требует от него новая система. Тогда и работа пойдет иначе, и настроение у людей изменится. Потому что известно, каким бы мудрым не было экономическое решение, оно останется пустым звуком без поддержки и понимания коллектива, который в конечном итоге решает все.

Н. КОРШУНОВА,
наш корр.

В СЛЕДУЮЩЕМ НОМЕРЕ ✦

Работай, лозунг!

...Они нас окружают каждый день: лозунги, стенды, плакаты. Присмотритесь внимательнее и вы увидите их у себя в цехе, на участке, на строящемся объекте. Но каковы они, средства наглядной агитации? Отвечают ли духу времени, помогают ли нам в работе, зовут ли к новым свершениям? На этот вопрос попытались найти ответ участники рейда, который состоялся на минувшей неделе. Они побывали в объединении Стройтранс, заводе строительных материалов, на первой и второй, строящейся очереди завода КПД, на Доме техники, кинотеатре, школе № 38 и пятнадцатом микрорайоне.

Материалы рейда под заголовком «Работай, лозунг!» читайте в следующем номере нашей газеты.

МЫ ИЗ „ИСКАТЕЛЯ"



—Сегодня у нас лыжная прогулка по озеру, — рассказывает о планах на выходной Елена Александровна Левкович, воспитатель детской комнаты «Искатель». — Прогулка назначена на час дня. Сейчас посмотрят «Будильник» и прибегут, — смеется Елена Александровна.

Разговаривая, она ловко одевает рыжую плутовку-лису, мягкую игрушку с пушистым красивым хвостом.

—Этим занимаются девочки, — поясняет она, заметив мой любопытствующий взгляд. — Не успели дошить на последнем занятии в кружке мягкой игрушки, вот заканчиваю.

Школьники седьмого микрорайона с удовольствием посещают детскую комнату. Иногда прибегают, чтобы просто посидеть, посмотреть журналы, почитать книгу, поговорить о чем-то интересном со сверстниками.

Какой мальчишка не играет в хоккей? Есть своя команда и в клубе. А спокойные, усидчивые «представители сильного пола» ведут шахматные баталии. С игрой знаменитых мастеров знакомит мальчишек пятиклассник школы № 13 Сережа Пасынков.

Девочки — это будущие мамы. И как славно, когда мама — отменная хозяйка, умеющая и торт испечь, и свитер модный связать, и заштопать носки аккуратно! Всему этому учатся девочки в микроклубе «Подружка».

180 ребят седьмого микрорайона — частые гости «Искателя».

На снимке: шахматно-шашечный турнир между командами из детской комнаты «Искатель» и «Юность».

«Следующий ход обдуман!». Игра захватила всех.

Фото А. Мириновского.

С ЗАБОТОЙ О РАБОЧЕМ ЧЕЛОВЕКЕ

Пирожки, булочки

Подошло время обеденного перерыва и в заводском магазине «Кулинария» стало многолюдно. Продавцы В. С. Галкина и В. И. Алиманова приветливо встречают своих покупателей. Что сегодня из полуфабрикатов можно купить для дома? На витрине — тесто, отварные овощи, рыбное филе, котлеты, аппетитные булочки, пирожки... Часто в продаже бывают мясные полуфабрикаты. Работницы завода КПД довольны — вечером, на приготовление ужина для семьи уйдет меньше времени. Значит можно будет уделять больше внимания детям: почитать вместе книгу, сходить в кино, или в лес на лыжах.

И чай из самонара

В начале декабря в автобазе № 5 объединения Стройтранс появилось объявление. Оно приглашало посетить «Комнату досуга», что открылась и административно - бытовом корпусе базы. Скептики иронизировали, сомневались, будет ли кто ходить туда, чтобы отдохнуть в короткий обеденный перерыв, в часы пересменок. И они ошиблись. Комната сразу же завоевала популярность у водителей, ремонтников. Здесь в тишине, тепло можно напиться горячего чая из самовара, посмотреть передачу по телевизору, сыграть партию в шашки или шахматы, почитать свежие газеты, журналы. В комнате удобная мягкая мебель — диваны, кресла.

Открывается комната с начала второй смены и закрывается поздно ночью.

Редактор
Л. БОГОДЕЛОВА

Наш адрес: 628140, г. Нижневартовск, ул. Менделеева, 13, тел. 6-10-92, 2-02-71
Нижневартовская типография управления издательств, полиграфии и книжной торговли Тюменского облисполкома
Заказ 102, объем 1/2 п. л., тираж 2200

ПРОЛЕТАРИИ ВСЕХ СТРАН, СОЕДИНЯЙТЕСЬ!

На ударной стройке

ОРГАН ПАРТКОМА, ПРОФКОМА, КОМИТЕТА ВЛКСМ, АДМИНИСТРАЦИИ ПРОИЗВОДСТВЕННОГО СТРОИТЕЛЬНО-МОНТАЖНОГО ОБЪЕДИНЕНИЯ НИЖНЕВАРТОВСКСТРОЙ

ВЫХОДИТ С НОЯБРЯ 1978 ГОДА — № 5 (375) СРЕДА, 29 января 1986 года — Цена 1 коп.

НАВСТРЕЧУ XXVII СЪЕЗДУ КПСС

С победой!

Центральный комитет КПСС, Совет Министров СССР, Всесоюзный Центральный Совет Профессиональных Союзов и Центральный Комитет ВЛКСМ рассмотрели итоги Всесоюзного социалистического соревнования за успешное выполнение плана 1985 года и заданий одиннадцатой пятилетки, достойную встречу XXVII съезда КПСС.

В числе победителей по Тюменской области — домостроительный комбинат объединения Нижневартовскстрой.

За пять лет домостроители сдали 322 тысячи квадратных метров жилой площади (вместо 292 — по плану), повысив при этом выработку на 1 работающего на 5,7 процента. Достигнуты высокие показатели по экономии строительных материалов. Нижневартовск, Мегион, Покачевский — по таким адресам трудятся сегодня бригады комбината. И трудятся ударно!

Монтажники В. Д. Архипова и Л. Н. Гаврилова выполнили пятилетку к 50-летию стахановского движения. Отделочники М. М. Долгашиной, Р. В. Худяковой — постоянные лидеры среди комсомольско-молодежных коллективов города, области. Передовые бригады М. Н. Колесникова, Н. Н. Фиткаленко, М. Д. Обрусник... Это благодаря их труду стала возможна заветная победа.

Нижневартовский ДСК награжден переходящим Красным знаменем ЦК КПСС, Совета Министров СССР, ВЦСПС и ЦК ВЛКСМ. Красное знамя будет передано на вечное хранение.

Г. НАГОДКИНА,
начальник ОТиЗ ДСК.

Зачисляем в бригаду героя

Горячий отклик в сердцах всего советского народа находит заявление Генерального секретаря ЦК КПСС М. С. Горбачева о разоружении на предстоящие 15 лет.

Конкретным делом решил ответить на важную инициативу советского правительства коллектив бригады слесарей В. Смирнова из РММ автобазы № 5 Стройтранса. На своем рабочем собрании 27 января они постановили: зачислить в состав бригады неизвестного героя нашего — в годы Великой Отечественной войны, и ежемесячно перечислять его зарплату в Советский фонд мира.

Н. ЯСТРЕБКОВ,
секретарь партийной организации Стройтранса.

Лидеры 24-ой декады

Закончилась 24 декада социалистического соревнования «XXVII съезду КПСС — 27 ударных декад!».

Достойно трудится на предсъездовской вахте коллектив бригады монтажников В. Д. Архипова с домостроительного комбината. Монтажники заняты на строительстве дома № 51 в поселке Покачевском. За десять дней смонтировано 1212 кубометра железобетонных конструкций, что составило 100,3 процента к плану.

В тресте Нижневартовскспецстрой лидирует бригада трубоукладчиков В. Х. Михайленко из ССУ-1. За прошедшую декаду бригадой уложено 250 погонных метров труб, при плане 221. Выработка на одного рабочего составила 111,3 процента.

На заводе строительных материалов по-ударному трудится бригада арматурщиков В. Ш. Сафарова. Она выпустила товарной продукции на 14,2 тысячи рублей при плане 9,6. Выработка по товарной продукции на одного арматурщика составила 458 рублей, что на 115 рублей больше плана. Задание по номенклатуре выполнено на 161,9 процента.

По-прежнему хороших показателей добивается и бригада Н. Н. Царева из УПТК. Строительщики за десятидневку перевыполнили 21,8 тысячи тонн грузов против 20,0 плановых.

В трест-площадке № 1 флаг трудовой славы поднят в честь бригады Н. Н. Гаценко. Монтажники возводят вторую очередь завода КПД. За прошедшую декаду они залили 260 кубометров монолитного железобетона, что на 20 кубометров больше плана.

И. БУРДУКОВА,
инженер ОТиЗ объединения.

ХОЗЯЙКА БАШЕННОГО КРАНА



Надежду Ивановну Соловей нет нужды представлять строителям нашего объединения. Ее, крановщицу трест-площадки Строймеханизация, знают в подразделениях. В строительстве многих объектов города она принимала участие. Кто с ней работал, знает — дневная норма выработки у крановщицы 130—140 процентов. Это позволило Н. И. Соловей выполнить план 11-й пятилетки за четыре года.

Знают строители Надежду Ивановну и как активного человека. Она — член партийного бюро трест-площадки. Второй раз коммунисты города избирают ее членом окружного комитета КПСС.

Фото нашего общественного корреспондента, инструктора Оргтехстроя А. ПЕТРУЧЕНИ.

ПРЕДСТАВЛЯЕМ ОБЯЗАТЕЛЬСТВА — СУОР

СЕГОДНЯ — „ХОРОШО“, ЗАВТРА — „ОТЛИЧНО“

Выполнить государственный план к 29 декабря 1986 года.

Обеспечить сдачу отделочных работ с оценкой «хорошо» и «отлично».

Выполнить задание по сдаче ТПС до 25 декабря 1986 года.

Снизить объем незавершенного производства на 0,5 процента.

Дать рост производительности труда сверх установленного плановым заданием на 1 процент.

Добиться снижения себестоимости отделочных работ против уровня, предусмотренного планом, на 0,5 процента.

Сэкономить материальных ресурсов: глазурованной плитки — 80 кв. метров, пиломатериалов — 9,0 куб. метра, краски — 600 кг., электроэнергии — 0,7 квт. часов.

Сократить удельный вес объемов работ, выполняемых ручным способом, на 4 процента.

Сократить потери рабочего времени в среднем на 1 рабочего на 3 дня.

Довести уровень оплаты труда по аккордной системе до 95 процентов.

Добиться экономии от внедрения в производство рационализаторских предложений на 10 тысяч рублей.

Повысить квалификацию 18 человекам. Подготовить новых рабочих кадров — 40, обучить вторым профессиям — 25 человек.

Обеспечить рабочих бытовыми помещениями.

Обеспечить поддержание и широкое применение ценных инициатив, починов и передового опыта:

— освоить методом участкового подряда отделочных работ на сумму 2808 и добиться экономически расчетной стоимости в сумме 18 тысяч рублей.

— внедрить годовую загрузку бригад на 100 процентов.

Оказать шефскую помощь общежитию № 1.

Увеличить количество индивидуальных огородных участков до 130.

Вызываем на соревнование отделочников трест-площадки № 1.

Социалистические обязательства обсуждены и приняты на собрании коллектива СУОР 10 января 1986 года.

Напряженным был для нас 1985 год. Но с намеченной программой мы справились, соцобязательства года выполнили.

Еще более ответственные задачи стоят перед отделочниками в этом, стартовом году двенадцатой пятилетки. Достаточно сказать, что план освоения средств увеличивается на 1.400 тысяч рублей и составляет 5 миллионов 400.

По силам ли нам такие рубежи? Сегодня об этом подробно говорится на рабочих собраниях участков, бригад управления. И, надо отметить, настрой у отделочников деловой. Задержки, обещаем, за нами не будет.

Мы записали: сдавать объекты только на «хорошо» и «отлично». В прошлом году большинство объектов получили такие оценки, а детский сад № 35 (15 мкр.) даже — «отлично». Так что опыт качественной отделки у нас накапливается. Но в этом деле нам нужна более четкая работа генподрядчиков: трест-площадки № 3, Жилетроя. Пока что мы «штурмуем» объект за объектом.

Много предстоит нам сделать и для механизации ручного труда. Это направление для нас особенно важно. Потому что только применяя технику, механизмы, можно смело, уверенно говорить о снижении себестоимости отделочных работ, повышении производительности труда.

Более предметно мы будем заниматься в этом году социальными вопросами. Медицинское обслуживание, вопросы быта, горячего питания, культурного отдыха рабочих будут решаться администрацией управления, общественными организациями вровень с производственными.

Э. САГИР,
ст. инженер производственного отдела СУОР, секретарь партийной организации.

ПОСЛЕ КРИТИКИ

„КРАНЫ В ПРОСТОЕ“

Так называлась опубликованная в нашей газете 27 декабря 1985 года критическая заметка, в которой шла речь о простоях башенных кранов, о частых их поломках.

Редакция получила ответ от управляющего трест-площадкой Строймеханизация В. Н. Максименко и секретаря партбюро Т. Н. Логуновой. Вот что они сообщают:

«Ввиду большого количества перебазировок башенных кранов в четвертом квартале возникла необходимость снять третью смену у ремонтной службы и перевести часть электрослесарей на монтажные работы. С нового года в трест-площадке Строймеханизация организовано круглосуточное дежурство диспетчерской службы. Это позволит более оперативно решать вопросы по устранению неисправностей, возникающих в процессе работы кранов. В конце января ремонтная служба возобновит работу в три смены.

Частые простои крана на доме № 9 объясняются тем, что на этом объекте нет стабильного напряжения электроэнергии, защита же на нем отрегулирована с точностью до 5 процентов перепадов энергии, поэтому бригаде ремонтников приходилось по нескольку раз в день выезжать на дом.

Вносим предложение: руководству домостроительного комбината проследить, чтобы инженерные службы отладили стабильную подачу электроэнергии на доме № 9, и для постоянного контроля за работой крановой техники организовать круглосуточное дежурство электрика, так как любые поломки легче предупредить, чем устранить. А этого можно добиться только при обоюдном взаимопонимании генподрядчика ДСК и трест-площадки Строймеханизация».

НАШ РЕЙД

Работай, лозунг!

О ДЕЙСТВЕННОСТИ НАГЛЯДНОЙ АГИТАЦИИ В ПОДРАЗДЕЛЕНИЯХ ОБЪЕДИНЕНИЯ

ДЛЯ ПРОФОРМЫ

Попадешь на территорию [illegible] автобазы Стройтранса и растеряешься от обилия обрушившейся информации: лозунги, стенды, объявления. Наглядности много, а срабатывает ли она?

На въезде — главный стенд объединения «XXVII съезду партии — наш ударный труд!». Здесь фотографии передовиков, итоги соревнования в честь предстоящего съезда партии. Но присмотримся к стенду... Придется делать это, стоя по колено в снегу — намело сугробы. Не разглядеть и фотографии ударников — заиндевели от мороза. Пусто на доске показателей — заполняли последний раз стенд в третьем квартале.

Не обошли вниманием оформители и ремонтно-механические мастерские. Здесь еще в большей степени пестрит от призывов: «Не курить!», «Соблюдай технику безопасности», «Не стой под напряжением!»... Но висят «экраны» и «доски» для проформы, потому как ни один из них не заполняется.

Это же можно сказать и о средствах наглядной агитации у административно-бытового корпуса объединения. На флагштоке поднят флаг в честь бригады - победительницы за очередную декаду, красочно оформлены соцобязательства подрядных бригад, доска показателей... Но выясняется, что показатели за ноябрь и флаг поднят в честь победителей давно прошедшей декады...

— Все подведено, не успеваем обнародовать, — комментирует ситуацию секретарь партийной организации Стройтранса Н. Д. Ястребков.

Да, одному секретарю успеть везде трудно. Да это, наверное, и не нужно, ведь и в Стройтрансе есть комиссия, ответственная за оформление наглядной агитации. Возглавляет ее член бюро А. А. Осадчий из автобазы № 9. С комиссии и спрос.

ВОПРОС РЕБРОМ

Заместитель секретаря партбюро ЗСМ по идеологическим вопросам А. С. Косикова на нас сразу обиделась, когда мы предложили посмотреть, как «работают» средства наглядной агитации в заводской столовой:

— Пусть об этом расскажет председатель профкома. Оформление столовой партбюро не касается!

Мы, конечно, не согласились с Аллой Сергеевной. Но побывав и в столовой, и в цехах, убедились, что партбюро завода мало заботится о повышении действенности наглядной агитации.

Идем по цеху железобетонных изделий. Отметим, что здесь трудится передовой коллектив Плавы, социалистические обязательства выполняет раньше срока. Разговариваем с работницами о дневном задании, экономии. Ответить на наши вопросы они не могут. Уныло в самом цехе: нет ни лозунга, ни стенда.

Начальник цеха В. К. Журавлев сетует:

— Наш художник не успевает готовить их для всех цехов. Нужно наладить централизованную поставку средств наглядной агитации предприятиям.

Что ж, может, в этом и есть рациональное зерно. Но почему тогда не используется по назначению имеющееся в наличии агитационное хозяйство?

Вот у административно-бытового корпуса выстроились экраны качества, соревнования, показателей за квартал, Доска почета, стенд для газет... И ни один из них сегодня не в работе. На экранах данные за III квартал. Доску почета занесло снегом, на стенде для газет — объявления...

Как прокомментирует такую картину партийное бюро завода?

6 ПИШЕМ — 5 ИСПРАВЛЯЕМ

На завод крупнопанельного домостроения мы прибыли в разгар первой смены. И как приятно было отметить отличительную заводскую особенность — четко, конкретно говорилось здесь об экономии и бережливости. Далекие от заводского производства мы уяснили себе, что «Сэкономленная тонна металла — эта сверхплановая квартира», что обязаны беречь, как свое, топливо, электроэнергию, материалы — сколько стоит их перерасход...

Но появившаяся было радость быстро угасла. Мы видели как равнодушно проходили рабочие мимо экранов соцсоревнования, досок показателей — данные здесь также были по меньшей мере недельной давности. В первом, втором формовочном цехах, в ремонтно-механическом цехе мы не смогли пройти мимо социалистических обязательств на ... 1986 год. Сначала мы изумились оперативности заводчан — только-только закончился 1985 год, а они уже обновили обязательства на 1986-й! Над нами посмеялись члены бригады В. Е. Чекрыжова из РМЦ:

— Вчера обсуждали на собрании новые обязательства, а сегодня — многозначительно, и, испытывая чувство неловкости, переглядывались они.

Да, мы это заметили — на красивом стенде соцобязательств «пятерка» была аккуратно исправлена «на шестерку». А, может, и «четверка» исправлялась ранее?..

ДАЕШЬ УДАРНУЮ СДАЧУ!

Мы пришли к одному, неожиданному для нас выводу: у идеологических средств наглядной агитации в объединении появился серьезный соперник — наглядная агитация по охране труда и технике безопасности. Работает служба. Где вровень, а чаще «крупным планом» оформлены наши объекты призывами следовать почину Басова, работать без травм и аварий, соблюдать технику безопасности.

Оперативность завидная. Но везде ли оправданная? Скажем, на объектах, объявленных стройками номер один. Здесь — на школе № 38 в 15 микрорайоне, кинотеатре в 14 микрорайоне — сегодня просто необходимы мобилизующие, зовущие на ударный труд, досрочную сдачу, лозунги. Но, увы! Их здесь нет. Создается впечатление, что генподрядный трест № 3, взявший на себя такие обязательства, вроде, как сомневается в их осуществлении. Напрасно, что в таком важном деле, как досрочная сдача объекта, партийный и профсоюзный актив не взял себе в союзники средства наглядной агитации.

ВМЕСТО ПОСЛЕСЛОВИЯ

Проверка показала, что в подразделениях объединения подготовкой наглядной агитации, повышением ее действенности занимаются бессистемно. Средства наглядной агитации не оперативны, слабо отражают дух сегодняшнего времени — подготовки к XXVII съезду КПСС, переменам, происходящим в партии и стране в целом.

Партийные, общественные организации формально подходят к этому важному направлению идеологической работы. Отношение это надо менять.

Г. КРАВЧУК, инструктор ГК КПСС; **Г. ШУСТОВА**, зам. секретаря парткома объединения; **Л. НИКОЛАЕВА**, наш корр.

ОБЫГРАЛИ КАНДИДАТА

В одно из воскресений января в новом клубе «Строитель» города Радужного собрались любители шахмат. Сеанс одновременной игры давал кандидат в мастера спорта, главный инженер СМУ-1 треста № 2 Л. М. Шапошников. Итог таков: двоим из 14 участников турнира посчастливилось выиграть. Один из них прораб второго треста В. М. Пахомов.

Н. ПЕТРОВА, наш рабкор.

ПАРТИЙНАЯ ЖИЗНЬ

УЧАТСЯ ИДЕОЛОГИ

В парткоме состоялась учеба заместителей секретарей партийных организаций.

Актуальность [illegible] идеологической работы в коллективе, вопросы семейного воспитания, роль наглядной агитации в подготовке к XXVII съезду КПСС, организация свободного времени [illegible], политическое образование трудящихся — эти и другие вопросы обсудили заместители секретарей партийных организаций. Перед собравшимися выступили Г. С. Шустова, заместитель секретаря парткома, Н. Ф. Ахмадуллина, заведующая парткабинетом объединения.

В ЗДРАВПУНКТЕ



Редко бывает тихо и безлюдно в здравпункте УПТК, где трудится фельдшер Раиса Галиевна Юлбарисова. Кто-то спешит сюда на физиопроцедуры, кому-то цеховой терапевт назначил уколы... Времени на лечение у рабочих уходит немного, а здоровье укрепляется.

Приветливо, радушно встречает своих пациентов Раиса Галиевна. Ее часто можно увидеть и на участках, где она проводит профилактическую работу, борьбу за трезвый образ жизни.

Фото А. Петрученя.

«ЧТО СЕГОДНЯ НА ОБЕД?» — ПОСЛЕ КРИТИКИ

РАЗ, И НАКОРМИЛИ...

Под таким заголовком в нашей газете 4 декабря был опубликован критический материал, в котором говорилось об организации питания горячими обедами на строительных объектах нашего объединения. В частности, в нем затрагивалась и организация питания в трест-площадке № 3. Мы получили ответ:

«21 декабря 1985 года нами были разработаны мероприятия по обеспечению горячим питанием рабочих, занятых на строительных объектах. Определены сроки и ответственные исполнители по всем объектам. 28 октября был издан соответствующий приказ под номером 335 «Об обеспечении горячим питанием рабочих».

В ноябре начала работать столовая у здания трест-площадки № 3 пропускной способностью 78 человек за один час, в которой питаются рабочие и ИТР, занятые на строительстве объектов 15 и 16 микрорайонов. Рабочие, занятые на строительстве 12 и 14, обедают в столовой «Москвичка», где имеется в настоящее время договоренность на питание рабочих вне очереди. Есть договор со столовой № 63 в 13 микрорайоне для обеспечения горячим питанием работающих в 13 и в 10 микрорайонах.

Начато строительство столовой в 10 микрорайоне, с окончанием в марте 1986 года.

Одно звено бригады В. В. Макадзюбы, работающее в 15 микрорайоне, питается в столовой трест-площадки № 3, а второе — в столовой «Москвичка» вне очереди».

В. БРЕНДИН, зам. управляющего трест-площадки № 3.

ОТ РЕДАКЦИИ

Вот такой ответ получили мы из третьего треста на критическое выступление газеты. Получили и — засомневались в реальности присланного. И мы опять отправились на строительные объекты.

— Мы уж лучше с собой, как всегда, «кусочки» возьмем, надежнее. А то придешь в наш вагончик-столовую, а там — только уехали за обедом. А у нас времени в обрез.

Кровельщики из бригады П. А. Долгоспинова говорили это, сидя в своей бытовке на школе № 38 в 15 микрорайоне за столом с немудрящим «сухим пайком»: традиционными яйцами вкрутую, рыбными консервами и чаем, который шумел, закипая в чайнике, возвещая, что он и есть, к сожалению, единственное «блюдо» из горячего питания.

— Да, столовая наша работает третий месяц, — рассказывает повар-бригадир вагончика - столовой трест-площадки № 3 Т. Малькова, — но питаются в ней в основном служащие из аппарата. А рабочие — редко, далеко отсюда работают.

— Почему «далеко», — пытаюсь разобраться, — школа № 38, вот она, рядом, в 15 микрорайоне?

— А там сейчас отделочники, они не наши. Мы «чужих» не кормим, — следует лаконичный ответ.

Ясно. Пойдем туда, где кормят и «своих» и «чужих».

— Наша столовая рабочая и питаются в ней все, в том числе и строители, — уточняет повар-бригадир столовой «Москвичка» А. Я. Заяц. — В порядке «живой очереди». Бумаги и договоренности на какое-то внеочередное обслуживание у нас нет. Бывает, что кто-то из них и не успевает пообедать. Но в этом не наша вина, — пожимает плечами бригадир.

Может быть в другой, в столовой № 63, разыщем ту бумагу, о которой говорилось в ответе?

— Такой бумаги у нас нет, — разводит руками К. Н. Довиденко, повар-бригадир, — и не договаривался с нами никто: строители питаются как все, в порядке «живой очереди».

Подтверждают такое заявление работников общепита и рабочие звена П. К. Мартынова, которые строят по близости «хлораторную».

— Говорят наш трест начал строить столовую. — Уточняет прораб В. Е. Клименко. — Все проблемы тогда с горячим питанием сразу решим.

Догадываюсь, что речь идет о той столовой, про которую в ответе пишут: «...с окончанием строительства в марте 1986 года».

— Сомнительный, прямо скажем, срок, — говорят рабочие из бригады П. П. Шинкоренко, занятые на монтаже столовой. — Не спеша идет работа...

Да, опережает события тов. Брендин. Кого-то хочет ввести в заблуждение? Вопрос — кого: редакцию или рабочих треста?

Редактор Л. БОГОДЕЛОВА.

Наш адрес: 626440, г. Нижневартовск, ул. Менделеева, 13, тел. 6-10-92, 2-02-71
Нижневартовская типография управления издательства, полиграфии и книжной торговли Тюменского облисполкома
Заказ 102, объем 1/2 п. л., тираж 2200

ПРОЛЕТАРИИ ВСЕХ СТРАН, СОЕДИНЯЙТЕСЬ!

На ударной стройке

ОРГАН ПАРТКОМА, ПРОФКОМА, КОМИТЕТА ВЛКСМ, АДМИНИСТРАЦИИ ПРОИЗВОДСТВЕННОГО СТРОИТЕЛЬНО - МОНТАЖНОГО ОБЪЕДИНЕНИЯ НИЖНЕВАРТОВСКСТРОЙ

ВЫХОДИТ С НОЯБРЯ 1978 ГОДА — № 6 (476) СРЕДА, 5 февраля 1986 г. — Цена 1 коп.

XXVII СЪЕЗДУ КПСС — НАШ УДАРНЫЙ ТРУД!

ПОБЕДИТЕЛИ СОРЕВНОВАНИЯ

Подведены итоги социалистического соревнования среди подразделений, участков, бригад ведущих профессий.

Рассмотрев результаты работы подразделений за 1985 год, профком и администрация объединения Нижневартовскстрой отмечают, что коллектив объединения справился в четвертом квартале и за год с поставленной задачей по выполнению государственного плана и социалистических обязательств.

План строительно-монтажных работ по генеральному подряду выполнен на 101 процент, в том числе на 101 собственными силами, 123,6 процента — такой объем товарной продукции. План по производительности труда выполнен на 105 процентов, перевыполнено задание по прибыли.

Хороших показателей в труде добились коллективы СУОР, завода строительных материалов, треста № 4 в поселке Покачевском, ДСК, трест-площадки № 1.

Профсоюзный комитет и администрация объединения постановили:

По итогам работы за 1985 год среди подразделений объединения признать победителем трест Нижневартовскспецстрой и присудить первое место с вручением денежной премии в сумме 1500 рублей.

Второе место с вручением Почетной грамоты и денежной премии в размере 1125 рублей присудить коллективу объединения Нижневартовскстройтранс.

Среди участков 1 место с вручением Почетной грамоты и денежной премии в сумме 300 рубей присудить коллективу первого участка В. И. Косенко (трест-площадка Нижневартовскжилстрой).

2 место — участку № 1 М. Н. Гуды из специализированного управления № 5 (трест Спецстрой) с вручением Почетной грамоты объединения и денежной премии в сумме 200 рублей.

3 место — участку № 1 В. А. Монастырского (трест-площадка № 1) с вручением Почетной грамоты.

Среди бригад ведущих профессий первое место присуждено: бригаде штукатуров - маляров К. И. Паламарчук из треста № 2 с вручением Почетной грамоты и денежной премии в сумме 10 рублей на каждого члена бригады; бригаде плотников Х. З. Фархутдинова из СУОР с вручением Почетной грамоты и денежной премии в сумме 10 рублей каждому члену бригады; бригаде водителей В. С. Кутякова из объединения Стройтранс с вручением Почетной грамоты и денежной премии в сумме 10 рублей на каждого члена бригады.

Признать победителями социалистического соревнования среди бригад ведущих профессий с вручением Почетных грамот коллективы: каменщиков бригады Н. С. Назарука (трест-площадка № 3), монтажников бригады В. Л. Архипова (ДСК), дорожных рабочих бригады И. П. Ксенофонтова (специализированного управления № 5 треста Спецстрой).

Среди детских садов объединения первое место присуждено коллективу ясель-сада № 28. Он награжден Почетной грамотой и денежной премией в сумме 300 рублей. Второе — яслям-саду № 3 с вручением Почетной грамоты и денежной премии в сумме 200 рублей.

В числе победителей по Тюменской области во Всесоюзном социалистическом соревновании за успешное выполнение плана 1985 года и заданий 11-ой пятилетки, достойную встречу XXVII съезда КПСС назван коллектив домостроительного комбината объединения Нижневартовскстрой с вручением переходящего Красного знамени ЦК КПСС, Совета Министров СССР, ВЦСПС и ЦК ВЛКСМ.

Навстречу „Красной субботе"

г. НИЖНЕВАРТОВСК

Коллектив треста Спецстрой готовится к проведению коммунистического субботника. По предварительным подсчетам в день «Красной субботы» будут работать 1128 человек, в том числе на строительстве — 615, на благоустройстве города — 139, на транспорте — 93, заниматься ремонтом механизмов — 251 человек.

Водители шестой автобазы в этот день перевезут 4,5 тысячи тонн грузов. Строительно-монтажных работ планирует выполнить 15 февраля на сумму 55,2 тысячи рублей.

В фонд пятилетки коллектив треста Спецстрой перечислит 9,1 тысячи рублей.

А. ПЕТРИЧЕНКО,
председатель профкома треста Спецстрой.

г. РАДУЖНЫЙ

Детский сад № 202, хлебозавод, вставка № 205, «ВОС.5000», РУС — по этим адресам в Радужном в день коммунистического субботника будут работать инженерно - технические работники и служащие второго треста.

«Закончить вставку № 118 ко дню открытия XXVII съезда КПСС» — так записано в трестовских соц обязательствах, поэтому 15 февраля на этом объекте будет особенно оживленно — помогать строителям придут работники аппарата треста.

Кроме сдаточных объектов радужницы в день субботника будут задействованы на своих рабочих местах, на благоустройстве города. Всего планируется выполнить работ на сумму 15,1 тысячи рублей. В фонд пятилетки от второго треста поступит 1,2 тысячи рублей.

Е. ДУДКО,
начальник ОТиЗ треста № 2.

ЛИДЕРЫ 25-ОЙ ДЕКАДЫ

На заводе стройматериалов лидирует бригада формовщиков А. А. Шидловского цеха ЖБИ. Завоцяне выпустили за десять дней товарной продукции на 193,1 тысячи рублей, что на 16,8 процента больше плана.

По-ударному потрудилась и прошедшую декаду бригада водителей А. А. Камбарова из автобазы № 7 объединения Стройтранс. План ими выполнен на 202 процента!

В УПТК лидерство держат стропальщики И. П. Царева. Ими переработано 26,3 тысячи тонн грузов вместо 25,0 плановых.

И. БУРДУКОВА,
инженер ОТиЗ объединения.

ВСТРЕЧИ С РАБОЧИМИ

На минувшей неделе в объединении находился секретарь парткома Министерства промышленного строительства СССР О. В. Алейников. Он побывал на строительстве важнейших объектов Нижневартовска, Радужного, Покачевского, Лангепаса. О. В. Алейников встречался с рабочими объединения.

После критики

Не уважают газетную критику в наших подразделениях. По-другому и не скажешь, изучая статистику действенности критических выступлений многотиражной газеты.

В ПРОШЛОМ ГОДУ БЫЛО ОПУБЛИКОВАНО 43 КРИТИЧЕСКИХ МАТЕРИАЛА. ПОСЛАНО 75 ЗАПРОСОВ, ПОЛУЧЕНО 27 ОТВЕТОВ, ОПУБЛИКОВАНО — 21.

Складывается парадоксальная ситуация: чем выше инстанция, куда мы направляем свои сигналы, тем конкретнее, деловитее обратная реакция. На целый ряд наших публикаций мы получили ответы из министерств, главков, обкомов, объединений. Зато из наших структурных подразделений, если и выбешь ответ, то после нескольких напоминаний устных и письменных. Не по одному разу требовала газета ответа на критику, адресуя напоминания Е. И. Куроптаткину, В. В. Растяпину, И. В. Бондаренко, В. В. Зайцеву, Л. Я. Панчишиной, Р. П. Крайминскому, В. Н. Железцову, В. П. Котлярову. Увы! Не удостоили многотиражку своим вниманием. Зато время от времени мы получаем официальные письма от их замов, помов... Письма, прямо скажем, не отвечающие на критику, а вяло уводящие от нее. Кстати сказать, с таким отношением к газетным выступлениям приходится нередко сталкиваться и рабкорам и корреспондентам. Пример: выступление в нашей газете постоянного автора, до недавнего времени инженера по качеству ДСК М. Н. Усковой. После выхода в свет ее публикаций следовали долгие, нелицеприятные объяснения с главным инженером комбината тов. Савчуком. А бывший зам. главного инженера объединения, ныне управляющий трестом № 4 в Покачах тов. Зевахин не однажды ставил ей выступление в газете в вину, не стесняясь при этом публично оскорблять немолодого человека, отдавшего всю жизнь стройке. Надежными союзниками нам должны бы стать партийные, профсоюзные активисты. Да, у нас налажен деловой контакт с партийными организациями объединения Стройтранс, трест-площадки Строймеханизация... А с другими?

Скажем, разве не знает Е. П. Проценко, секретарь партбюро УПТК, как часто критикуется работа их коллектива и в редакционных материалах и в сообщениях с мест? 14 раз в прошлом году мы поднимали вопросы, связанные с плохой работой служб УПТК. И только на 4 получили ответ. В подготовке их, к сожалению, ни разу не принимали участие ни партийные, ни профсоюзные активисты.

Мы много пишем о домостроителях. И это, наверное, не случайно. Бригады ДСК сегодня трудятся на передовой. Но проблем на комбинате немало, о них часто писала газета. А какой была реакция? Только на 2 критических материала из 8 мы получили ответы. Как будет дальше здесь развиваться «Рабочая эстафета»? Почему остается низким качество сдаваемых домов? Как перестраиваются на комбинате в борьбе с пьянством и алкоголизмом? Когда же, наконец, налаживается шефская работа в общежитии № 3? Эти вопросы так и остаются открытыми. Ответа на них нет.

Игнорировали газету руководители трест-площадки Жилстрой. Только один ответ на критический материал получили мы из треста в прошлом году.

Недостаточно, мало внимания уделяли мы в прошлом году коллективу трест-площадки № 3. А вопросов к генподрядчику много. Так, сразу в двух номерах «На ударной стройке» прошли критические материалы «Рабочей эстафете — инженерную поддержку» и «Что сегодня на обед?» (№№ 48 и 49). И в том и в другом речь шла о беспокоящей всех проблеме — когда генподрядчик станет истинным хозяином строительства и возьмет на себя вопросы от организации социалистического соревнования, оформления наглядности на объекте — до обеспечения рабочих горячими обедами? На первый материал газета до сих пор не получила ответа. На второй отвечал заместитель управляющего трестом В. М. Брендин. Уточним, отвечал, сознательно вводя в заблуждение газету — ни один из названных им фактов при проверке не подтвердился. Напрашивается вопрос: почему от этого дела остались в стороне управляющий В. П. Котляров, секретарь партийной организации В. И. Прутовых, председатель профкома В. С. Березюков?

И все-таки у нас есть примеры заинтересованного, партийного подхода к критическим публикациям газеты. Мы считаем, такие отношения у нас сложились с трест-площадкой Строймеханизация, трестом Спецстрой. Здесь всегда правильно оценивают газетные выступления, дают им объективную оценку, честно признают свои промахи, предлагают пути их исправления. Здесь видят в газете помощника и поэтому нередко подсказывают темы будущих материалов.

Мы много говорим сейчас о большой перестройке во всей партийной работе, делая при этом особый акцент на важность критики в самокритики.

Так давайте перестраиваться. И осуществлять это требование партии не на словах, а на деле.

ПРЕДСТАВЛЯЕМ ОБЯЗАТЕЛЬСТВА — бригада каменщиков Н. С. Назарука трест-площадки № 3

Держать свою марку

Стремясь внести свой вклад в дальнейшее развитие Западно-Сибирского топливно-энергетического комплекса, коллектив каменщиков бригады Н. С. Назарука трест-площадки № 3 принимает социалистические обязательства на 1986 год:

Обеспечить выполнение плана СМР к 29 декабря 1986 года.

Выполнить коробку здания «Кинотеатр» ко дню открытия XXVII съезда КПСС.

Сдать объект «Кинотеатр» к 10 августа 1986 года.

Сдать детский сад № 30 в 16 микрорайоне в июне 1986 года.

Освоить на объекте «Общественный центр» в 15 микрорайоне 788 тысяч рублей.

Выполнить коробки ЦТП и ТП в квартале «Б» в апреле 1986 года.

Выполнить коробку ТП в 10 микрорайоне во II квартале.

Выполнить коробку детского сада № 31 в 10 микрорайоне.

Выполнить объем СМР за 1986 год на сумму 1552 тысячи рублей.

Добиться выработки в натуральных показателях 1,5 кубических метра кирпичной кладки и 3,3 кубических метра сборного железобетона на одного работающего.

Сэкономить кирпича 2000 штук.

Отработать ударно 15 февраля на коммунистическом субботнике в честь XXVII съезда КПСС.

Перечислить в Фонд мира 100 рублей.

Социалистические к и е обязательства обсуждены и приняты на рабочем собрании бригады 29 января 1986 года.

Прошел январь. Для нашей бригады он был нелегким, ведь до форума коммунистов осталось меньше месяца, а в наших обязательствах записано: «Выполнить коробку здания кинотеатра ко дню открытия XXVII съезда КПСС». Теперь уже с уверенностью можно сказать, намеченное выполним.

В наших обязательствах записаны и другие важные пункты, над которыми предстоит работать весь год. Одно из необходимых условий их выполнения, на наш взгляд, это своевременное обеспечение фронта работ нашими субподрядчиками. Поясню. В этом году мы обязуемся выполнить строительно-монтажных работ на сумму 1552 тысячи рублей. А практически ни на одном объекте, которые упоминаются в обязательствах, не забиты сваи-ные поля. Исключение — общественный центр в 15 микрорайоне. Сейчас там идет бетонирование ростверка. Здесь предстоит нам освоить 788 тысяч рублей. Уже сейчас возникает тревога: работы на нулевом цикле идут медленнее, чем предусматривает график. На следующей неделе часть вышей бригады уйдет туда на помощь плотникам-бетонщикам В. С. Хомиченко.

Выполнить намеченные обязательства — дело чести бригады. Поэтому уже сегодня мы думаем о конечном результате. Хорошо было бы полностью перейти в этом году на новый прогрессивный метод работы — безнарядный. Ведь тогда ответственность каждого человека за бригады возрастет. Да не все у нас с этим гладко! Возможности безнарядного труда есть, но переводить нас на него не спешат. Для нас же «безнарядка» — это надежная гарантия выполнения всех обязательств.

Не только одним производством живем мы и это видно из наших обязательств. Как и все советские люди, мы полностью поддерживаем заявление Генерального секретаря ЦК КПСС М. С. Горбачева о разоружении и решили делом откликнуться на него. 100 рублей — такой будет вклад бригады в Советский фонд мира. Ведь все наши планы, обязательства мы сможем осуществить в жизни только когда у нас будет чистое, безоблачное небо над головой сегодня, завтра и всегда.

Н. НАЗАРУК,
бригадир каменщиков.

✦ ПАРТИЙНАЯ ЖИЗНЬ

ПРОШЕЛ СЕМИНАР

пропагандистов всех форм обучения подразделений объединения. С сообщением «Задачи объединения Нижневартовскстрой на 12-ую пятилетку» выступил заместитель начальника объединения по производству Н. И. Вигин. Он доложил о перспективах дальнейшего хода строительных работ в Нижневартовске, в Покачевском, Радужном, на вновь вводимых месторождениях, где в этом году и предстоящие годы пятилетки предстоит трудиться коллективу объединения. Рассказал о расширении собственной производственной базы.

Затем участники семинара продолжили работу по секциям. С лекцией «Преступность и пьянство» выступил перед пропагандистами народный судья Ф. И. Козак.

Н. АХМАДУЛЛИНА.

НА СТРОИТЕЛЬСТВЕ II-ОЙ ОЧЕРЕДИ ЗАВОДА КПД

Шаг вперед — два назад

На главном корпусе второй очереди завода КПД бригада П. П. Гащенко, вахтовые комплексные бригады П. А. Вергуна и В. П. Сомтенко бетонируют ростверки, одна за другой идут к месту будущей столовой машины с силикатным кирпичом, где трудится вахтовая бригада Р. А. Дейлова.

В «штабе строительства» завода незапланированная: оперативка.

— Край, как нужно выходить на ось «ПК» (так, выражаясь языком проекта, называется пролет будущего цеха), а дороги к ней нет, — досадует бригадир Гащенко.

Припоминаю, что не так давно сама видела полотно этой дороги. Но теперь ее нет. Вместо дороги — груда обломанных, смешанных с грунтом плит.

— Все беды у нас сейчас от неразберихи в проектной документации, — разъясняет прораб С. А. Копылов. — Проектирует «вторую очередь» Куйбышевский институт Гипронефтестрой. Документация нам поступает частями. Причем последующая не увязывается с предыдущей. Где раньше проходила дорога — теперь пролет цеха. Казалось бы надо бить сваи, а они не предусмотрены сметой. А раз не предусмотрены — субподрядчик, трест Сибпромэлектромонтаж, забивать их не спешит...

Судя по всему, в Куйбышеве недооценивают значение стройки, начатой здесь, у нас. Иначе другим было бы отношение к поставке документации и ее оперативной корректировке на месте. Пока что все неувязки между заказчиком и проектировщиками решаются при помощи услуг связи.

А здесь постоянно нужен представитель института. Скажем, для разбора и исправления ситуации, которая сложилась на строительстве столовой АБК. Объект подготовлен для передачи его на бригадный подряд. Но работы застопорились — ошибки при расчете одного из типов колонн. Их нет. И будут не скоро.

Но было бы неправильным только в этом видеть сегодня причины трудного положения на стройке. Об этом говорил бригадир Гащенко, показывая «свое хозяйство».

Нет взаимопонимания со смежниками. Не утруждают себя тщательностью в исполнении работ механизаторы Сибпромэкскавации — не обрубают сваи, не отсыпают грунт, как положено по проектных отметок... Так, «абы как» и сдают под бетонирование.

Есть вопросы и к заводу строительных материалов, поставляющему бетон на объект. Не все благополучно с энергообеспечением. Словом, проблем много. В разрешении их очень важна позиция генподрядного подразделения — трест-площадки № 1. А сегодня от них требуется жесткость, предприимчивость хозяина.

Л. РАДАЕВА,
наш корр.

ЗА ТРЕЗВЫЙ ОБРАЗ ЖИЗНИ

ПОЗОР ПЬЯНИЦАМ!

Сотрудниками милиции и Нижневартовский медытрезвитель в пьяном виде были доставлены в январе:

ДСК.

КУВШИНОВ ВИКТОР ПЕТРОВИЧ, слесарь 5 разряда участка малой механизации (8 января).

Завод КПД.

ГАРНФУЛЛИН ГУМЕР ХАБИЕВИЧ, формовщик второго формовочного цеха (10 января).

Трест-площадка № 1.

ПОВАЛИХИН ПАВЕЛ ПАВЛОВИЧ, монтажник участка № 2 (11 января).

ИБРАКОВ ШАМИЛЬ СЛИФУЛОВИЧ, бетонщик участка № 1 (12 января).

Трест-площадка № 3.

ЕГНЕЕВ АНАТОЛИЙ ВЛАДИМИРОВИЧ, плотник-бетонщик участка № 2 (11 января).

Трест-площадка Стройэлектромеханизация.

КУЗНЕЦОВ ПЕТР АЛЕКСЕЕВИЧ, экскаваторщик участка № 4 (19 января).

Объединение Нижневартовскстройтранс.

ПОЗИВАЛОВ ВАСИЛИЙ ВАСИЛЬЕВИЧ, автослесарь РММ автобазы № 5 (22 января).

ЯГУДИН САЛАВАТ САМАТОВИЧ, автослесарь РММ автобазы № 5 (26 января).

Трест Нижневартовскспецстрой, автобаза № 6.

АНДРИАНОВ НИКОЛАЙ ИЛЬИЧ, слесарь РММ (14 января).

ЧУБИРКО ВЛАДИМИР ЮРЬЕВИЧ, контролер ОТК (27 января).

Трест-площадка Нижневартовскжилстрой.

КОРЖОВ НИКОЛАЙ ВИКТОРОВИЧ, машинист ОГМ (6 января).

СНДОРУК АЛЕКСАНДР ПЕТРОВИЧ, сварщик ОГМ (10 января).

За работой мастерицы



Надежда Коломытцева и Ирина Борисова работают в салоне спецодежды УПТК. Они старательно, с душой выполняют свое дело — подгоняют по размеру спецодежду, ремонтируют ее. Нередко с такой просьбой обращаются к ним стропальщики, сварщики, сантехники — работники других специальностей управления. И мастерицы угождают на любой вкус.

Поручаются девушкам и задания другого плана. Скажем, они шили форму для агитбригады и сандружины.

Фото нашего общественного корреспондента, инструктора Оргтехстроя А. ПЕТРУЧЕНИ.

У НОВАТОРОВ ОБЪЕДИНЕНИЯ

Сберегли МИЛЛИОН

В 1985 году внедрено 248 предложений рационализаторов объединения. Экономический эффект составил 1.081.525 рублей.

Смотровая комиссия подвела итоги социалистического соревнования. Первое место и денежная премия в сумме 570 рублей присуждена строительно-монтажному тресту № 2. Второе место и денежная премия в сумме 325 рублей — трест-площадке № 1. Два третьих места — тресту Спецстрой и ДСК с соответствующей выплатой денежных премий в сумме 500 и 180 рублей.

Названы победители среди творческих бригад.

Первое место у рационализаторов трест-площадки № 1 В. А. Зубченко, Е. Ф. Кашиной, Т. А. Мишиной, А. Г. Берловой. Они внедрили рацпредложение, экономический эффект от которого составил 82,67 тысячи рублей. Второе место у К. Н. Паламарчук, Т. С. Морозовой, Е. А. Ромашкиной, Т. Д. Михеевой, Г. Б. Номыткиной из второго треста. Их внедренное предложение дало экономический эффект 17,11 тысячи рублей.

На третьем месте творческая бригада из трест-площадки Стройэлектромеханизация и состав Г. П. Шафранова, Г. Н. Андрианова, В. С. Кочеткова, В. Г. Романова, В. В. Набережкогон. Они внедрили пять рацпредложений с экономическим эффектом в 0,501 тысячи рублей.

Определились лучшие рационализаторы объединения. Это В. В. Мищенко и В. С. Гущин, В. Л. Шулдинов из треста № 2, М. Л. Найштут из Спецстроя, Н. М. Марковский — с завода стройматериалов.

Признаны лучшими молодыми рационализаторами: А. Н. Потапов (трест-площадка № 3), А. Н. Кузин (трест-площадка № 1), С. В. Крюков (ЗСМ).

Среди женщин-рационализаторов наиболее творчески работали в прошлом году С. С. Куликова, начальник цеха ЗСМ и Т. А. Мишина, старший инженер ПСГ трест-площадки № 1. Они также названы победителями.

Отмечено, что в прошлом году неудовлетворительно была поставлена рационализаторская работа в трест-площадке Жилстрой (главный инженер В. П. Шуляренко) и в тресте № 4 (главный инженер Г. А. Маслов).

Т. АБДУЛЛИНА,
инженер по рационализации техотдела объединения.

Редактор
Л. БОГОДЕЛОВА.

Наш адрес: 626440, г. Нижневартовск, ул. Менделеева, 13, тел. 6-10-92, 2-02-71
Нижневартовская типография управления издательств, полиграфии и книжной торговли Тюменского облисполкома

Заказ 1691 объем 1/2 п. л., тир. 2200

ПРОЛЕТАРИИ ВСЕХ СТРАН, СОЕДИНЯЙТЕСЬ!

НА УДАРНОЙ СТРОЙКЕ

ОРГАН ПАРТКОМА, ПРОФКОМА, КОМИТЕТА ВЛКСМ, АДМИНИСТРАЦИИ ПРОИЗВОДСТВЕННОГО СТРОИТЕЛЬНО-МОНТАЖНОГО ОБЪЕДИНЕНИЯ НИЖНЕВАРТОВСКСТРОЙ

ВЫХОДИТ С НОЯБРЯ 1978 ГОДА — № 7 (377) СРЕДА, 12 февраля 1986 г. — Цена 1 коп.

В ПАРТКОМЕ

На очередном заседании парткома рассмотрен вопрос «О работе коллективов трест-площадки № 1 и Нижневартовскжилстрой по выполнению плана собственного строительства в 1985 году и задачах на 1986 год».

С информацией по данному вопросу выступил начальник производственного отдела объединения В. И. Васильев.

В 1985 году по объектам собственного строительства выполнение СМР составило 13407 тысяч рублей при плане с дополнительным заданием 11990 тысяч рублей или 111,8 процента. Однако по объектам производственного назначения при плане СМР 11000 тыс. рублей выполнено за год 9561 тыс. рублей или 86,9 процента.

По объединенной производственной базе при плане 6000 тыс. рублей выполнено 5776 тыс. рублей.

Неудовлетворительно шло расширение ДСК. Из плана 1600 тысячи рублей фактическое выполнение составило 3631.

На заводе ЖБК из 400 тыс. рублей освоено только 152 тыс. рублей.

По непроизводственному строительству выполнен план в 3,9 раза. Сдан жилой дом № 10 в 16 микрорайоне.

Все это говорит о том, что у нас до сих пор не произошло коренного перелома на безусловное выполнение заданий по строительству собственной базы. Так, пусковой комплекс № 3, реальный к вводу в 1985 году, не сдан только потому, что руководство трест-площадки № 1 (В. В. Зайцев — бывший управляющий, А. А. Микула, гл. инженер) несвоевременно сконцентрировало людские и материальные ресурсы на комплексе, несвоевременно передало фронт работ субподрядным организациям. Сдача под отделку объектов комплекса по договору сорвана. Трест Спецстрой (В. Г. Костиков, А. В. Еремин) вопреки неоднократным заверениям не обеспечили своевременное окончание сетей теплоснабжения на пусковых комплексах № 3 и № 5.

Не хватило настойчивости у руководителей трест-площадки № 1 по улучшению работы треста Сибпромэкскавация на объектах собственной базы и особенно участка Уралстальконструкция по предоставлению им фронта работ, по организации действительно ударной работы.

И в этом году трест-площадка № 1 продолжает работать на объемы по собственным силам, а не на предоставление фронта работ смежникам. Так, до настоящего времени не ведутся работы по оси «И» и «К», на которые в наличии имеются металлические конструкции, медленно идут работы на оси «Ж». Количество рабочих недостаточно, организация работ неудовлетворительна.

Не лучше положение и с окончанием строительства 7 пролета ДСК.

Не проявляет должной требовательности и принципиальности в работе с проектными институтами ОДСП (В. С. Галкин). С опозданием решаются вопросы обеспечения проектно-сметной документацией расширения ДСК, промбазы в Радужном.

В целом в 1985 году на объектах собственной базы подразделения объединения работали на целевых задачах неудовлетворительно, не настойчиво.

В январе приказом № 40 руководство объединения наказало отдельных руководителей подразделений за неудовлетворительную работу на объектах собственной базы в минувшем году. (А. А. Микулу — трест-площадка № 1, А. В. Еремина — трест Спецстрой, Г. В. Дочупайло — СУОР) и наметило пути выполнения заданий по собственному строительству в 1986 году.

Недостаточно влияние партийных, общественных организаций на ход строительных работ на собственной производственной базе. В процессе подготовки вопроса отмечено, что в плане работ на год в партийных организациях трест-площадки № 1, Жилстрой вопросы возведения собственной базы присутствуют. Но коммунисты генподрядных подразделений не добиваются изменения положения дел на строительных площадках.

В стороне от дел по собственному строительству профсоюзные комитеты. Они не в курсе хода работ на этих объектах.

В 1986 году объем работ по собственной базе резко возрастает. Это прежде всего строительство ЖБК, объединенной базы, расширение ДСК. Поэтому и подход к строительству этих объектов в 1986 году должен быть резко изменен, иначе запланированные сроки ввода этих объектов будут сорваны.

Партийный комитет принял постановление по данному вопросу.

Также партийный комитет рассмотрел вопрос «О действенности критических выступлений многотиражной газеты «На ударной стройке» и принял соответствующее постановление. Рассмотрены и другие плановые вопросы.

На предсъездовской вахте

ПОЗЫВНЫЕ СУББОТНИКА

ТРЕСТ ПЛОЩАДКА СТРОЙМЕХАНИЗАЦИЯ

В день субботника вместе с механизаторами треста будут трудиться десятиклассники подшефной школы № 15. Они займутся уборкой территории, благоустройством. Найдется дело для ребят и в цехах, ведь со дружеству шефов и подшефных не первый год. Многие из них были в Строймеханизации на производственной практике.

Всего 15 февраля в трест-площадке Строймеханизации будут участвовать 795 человек, 892 из которых выйдет на свои рабочие места, а 103 — займутся благоустройством.

Объем строительно-монтажных работ в этот день планируется выполнить на сумму 18,9 тысячи рублей. 9,5 тысячи рублей будет перечислено на счет пятилетки.

Л. ПОДЪЯБЛОНСКАЯ,
начальник ОТиЗ трест-площадки Строймеханизация.

ТРЕСТ № 4

Утро «Красной субботы», как и в прошлом году, мы планируем начать с митинга. Рассчитываем, в нем примут участие 400 человек.

Школу, детский сад, амбулаторию очень ждут в поселке Излучинском, поэтому на этих пусковых объектах будут трудиться работники треста.

Всего в этот день будет выполнено работ на сумму 7 тысяч рублей. В фонд пятилетки от коллектива треста № 4 поступит 2 тысячи рублей.

В. ТРОФИМОВА,
секретарь партийной организации треста № 4

РЕПОРТАЖ

До первого звонка!

9 ДНЕЙ ОСТАЛОСЬ ДО СДАЧИ ШКОЛЫ № 38

Подхожу к школе и невольно ускоряю шаг. Сейчас все, кто попадает в «орбиту» школы № 38 в пятнадцатом микрорайоне, подчиняется стремительному ритму стройки, объявленной ударной в честь XXVII съезда партии. Шумно сегодня здесь. До сдачи остаются считанные дни. На всех этажах, в кабинетах, залах, коридорах трудятся люди: потрескивает сварка, стучат молотки, урчат затирочные машинки...

— Да, работа кипит, идет к завершению, — поясняет прораб СУОР Ф. Ш. Газнатуллина, оторвавшись только на минутку от дел. — Людей хватает, материалы есть — успевай только разворачиваться! На 2, 3, 4 этажах уже почти все выкрашено «на чистовую» — убираем мусор. Но пока не все готово, чтобы перейти к завершающему этапу: не срублена арматура на стенах плавательного бассейна — плиточники Г. П. Журавлевой не могут закончить облицовку. В подвале после сантехников каменщики не заложили отверстия — из-за этого отстают штукатуры Г. В. Бржелицкой. Очень плохое качество раствора. Оставляет желать лучшего и столярка — левко Г. Н. Попова все время подстругивает, подгоняет ее под нужные размеры...

Проблем накануне сдачи объекта много.

— Но самое «узкое» место сейчас — установка оборудования, — говорит начальник участка третьего треста Н. Е. Быков. — Поступило оно на школу не все, и специалисты Росторгмонтажа сдерживают нас...

У каждого свои заботы, проблемы. Стекаются они в штаб стройки, который в эти предсдаточные дни пустым не бывает...

Заканчивается стройка. И с каждым днем все больше вопросов «берут на себя» хозяева школы, пока в единственном лице — директора Т. Н. Кузьменко. С Татьяной Николаевной успела и я познакомиться лично. Ведь сюда, в школу-новостройку, скоро придут их дети. От праздников недавно новоселья в пятнадцатом и шестнадцатом микрорайонах взрослые не меньше детворы ждали эту школу.

Итак, до встречи. До первого звонка в новой школе!

Л. РАДАЕВА.

ПРЕДСТАВЛЯЕМ ОБЯЗАТЕЛЬСТВА — **Бригада водителей В. С. Кутякова автобазы № 7 объединения Стройтранс**

ГАРАНТИРУЕМ НАДЕЖНОСТЬ

Выполнить годовой план по объему перевозок к 20 декабря 1980 года, по грузообороту — к 25 декабря.

Выполнить план двух месяцев по объему перевозок ко дню открытия XXVII съезда партии — 25 февраля.

Используя рациональные маршруты, обратную загрузку, строго следить за регулировкой топливной аппаратуры, повышая мастерство вождения, экономя каждый грамм топлива, добиться экономии по 350 литров дизельного топлива на каждого водителя.

Отработать на субботнике в честь открытия XXVII съезда КПСС с максимальной производительностью труда.

Отработать один день в Фонд мира.

Подготовить автомобили к годовому техническому осмотру с оценкой «хорошо».

Отработать год без травм и аварий.

Отработать 14 часов на благоустройстве автобазы.

Закончить вечернюю школу 3 человекам (Г. Зуев, И. Брагин, А. Чухалдин).

Поддержать почин «Трудовой дисциплине — гарантию коллектива».

Охватить огородничеством 14 человек.

Бороться за присвоение звания «Коллектив коммунистического труда».

Вызываем на соревнование бригаду С. В. Моргачева.

Обязательства обсуждены и приняты на общем собрании бригады 6 января 1986 г.

Возрастают задачи у нижневартовских строителей — растут они и у водителей, обеспечивающих их бесперебойный труд. Вдвое больше по сравнению с прошлым годом предстоит перевезти грузов нашей бригаде в этом году. Задача не из простых, даже если учесть опыт, мастерство, дисциплинированность наших водителей. Но она реальна, выполнима, если подойти к делу заинтересованно, по-хозяйски.

Четвертый год мы работаем по методу бригадного подряда, обеспечиваем завод стройматериалов и ДСК сыпучими материалами. Замечу, обеспечиваем стабильно — ни разу не было ни одной претензии на срыв или простой по нашей вине. Но не давал нам покоя явный резерв в работе — «холостые» обратные рейсы. Теперь их у нас больше не будет — возвращаясь с объекта, куда доставили груз, мы вывозим строительный мусор. Думаю, что хозяйский подход водителей к делу оценили наши смежники на школе № 38, на третьем причале, на заводе стройматериалов. Добавим к этому и существенную экономию горюче-смазочных материалов после каждого рейса.

Стремимся работать еще более гарантированно — для этого отрабатываем рациональные маршруты, воспитываем в себе чувство товарищества, взаимовыручки. То есть наша цель — работать ответственно, честно, четко и продуктивно.

В честь XXVII съезда партии коммунисты, все члены бригады записали в соцобязательства: «К 25 февраля выполнить план двух месяцев года». Теперь уже ясно — его выполним. Эти два месяца мы отработали, как всегда, по-ударному.

Б. ПАВЛИШИН,
парторг бригады.

СООБЩЕНИЕ В НОМЕР

В бой — за активных

Прошло расширенное заседание комитета ВЛКСМ объединения с повесткой дня: «О состоянии внутрисоюзной дисциплины в комсомольской организации объединения Нижневартовскстрой». С докладом выступил секретарь комитета ВЛКСМ С. Квитко. В обсуждении доклада приняли участие секретари комсомольских организаций: Л. Мазур (ГКК), Г. Хоботов (трест-площадка Строймеханизация), Г. Якобенко (СКМ), Г. Гнес (трест-площадка № 11), М. Морманова (трест Спецстрой), О. Суркова (ДСК). Они рассказали о работе, которая проводится в их коллективах по коммунистическому воспитанию молодежи, о проблемах, с которыми сталкиваются в этом деле комсомольцы-активисты.

В работе расширенного заседания комитета ВЛКСМ приняла участие заместитель секретаря парткома по идеологической работе Г. С. Шустова.

ОБСУЖДАЕМ ПРЕДСЪЕЗДОВСКИЕ ДОКУМЕНТЫ

ПОПРАВКА НА... ПРОЕКТ

В системе мер по совершенствованию хозяйственного механизма особое внимание уделяется вопросам повышения обоснованности разрабатываемых планов, усиления контроля за качеством поступающей на стройки проектно-сметной документации, усиления плановой и договорной дисциплины.

Реальность плана подрядных работ прежде всего зависит от наличия проектно-сметной документации на момент формирования плана. Согласно положения заказчик должен представить подрядчику не позднее 1 июля предстоящего года планируемому согласованную и утвержденную в установленном порядке проектно-сметную документацию. Однако наш основной заказчик — Миннефтепром это условие систематически не выполняет. Так, на 1 июля 1985 года объединению было представлено документации по пусковым комплексам на 7233 тысячи рублей, в то время как контрольная цифра плана 1986 года по Миннефтепрому 160 млн. рублей. Да что там июльский срок! И 20 декабря обеспеченность проектно-сметной документацией составляла по НГДУ Нижневартовскнефть 92 процента, Варьеганнефть (Радужный) — 75, Мегионнефть — 61, Покачевнефть — 40. Закономерен вопрос: как при таком условии можно определить объем СМР и ТСП в плане на 1986 год? Вот и получается, что при формировании плана проставляются цифры, далекие от действительности, а пройдя согласование в вышестоящих организациях, к нам они возвращаются, обретя силу закона государственного плана. При этом в разрезе направлений план, как правило, изменению не подлежит. Понятно, что подразделения объединения оказываются в крайне затруднительном положении. К примеру, в прошедшем году на 10 миллионов рублей был завышен план по жилищному строительству Нижневартовска. Объединение представило документы на уменьшение плана. И его скорректировали на 7 миллионов. Остальные 3 миллиона, несмотря на нереальность их освоения, так и были запланированы трест-площадке № 3. Понятно, что справиться с такой задачей коллектив треста не смог. Спрашивается, почему из-за чьей-то безответственности, нерасторопности должно страдать дело, люди? Как тут обойтись без простоев, штурмовщины, брака, переделок?

Наступил новый год, первый год двенадцатой пятилетки, объединение вновь поставлено в труднейшее положение — снова повторяются недочеты в планировании, на ряд объектов нет документации. Это база ОРСа, клуб в Радужном. Это стадион, профтехучилище в Нижневартовске, это расширение больничного комплекса в Мегионе и многие другие объекты. Считаю, что с таким положением дел мириться нельзя. Поэтому вношу предложение: уточнить формулировку в проекте Основных направлений экономического и социального развития СССР на 1986—1990 и на период до 2000 года в разделе, где говорится о совершенствовании проектно-сметного дела в капитальном строительстве: **ужесточить ответственность заказчика за несвоевременное предоставление некачественной проектной документации подрядным организациям.**

Е. КОМОЛЬЦЕВА,
начальник планово-экономического отдела объединения.

СПРАШИВАЛИ — ОТВЕЧАЕМ

ЕДИНЫЙ ПОЛИТДЕНЬ

На едином политдне в декабре и январе было задано 27 вопросов. В вышестоящие органы передано на рассмотрение 15.

Предлагаем вашему вниманию ответы ответственных работников объединения на вопросы, заданные на встречах в рабочих коллективах.

Г. И. ЕМЕЛЬЯНОВ, начальник объединения.

Когда будет сдан дом для молодых семей объединения?

О сдаче этого дома говорить еще рано. Действительно, с нашим основным заказчиком ОКСом НГДУ Нижневартовскнефть заключен договор о строительстве малосемейного дома, в котором половина по договоренности с нефтяниками должна быть наша. Планируется сдать дом в эксплуатацию в 1987 году. Видимо, в 1987 году начнем строительство собственного дома с вводом в 1988.

Л. Ф. ДОРОЖКО, заместитель председателя профкома объединения.

Как будет в этом году организован летний отдых детей, семейный отдых?

Все хозяйственники и профкомы будут сами организовывать отдых детей. Пионерского лагеря в производственном объединении Нижневартовскстрой нет и на ближайшее время не предвидится.

Путевки на семейный отдых профком от обкома профсоюза рабочих строительства и промышленности строительных материалов нам не выделяет. Профкомам и хозяйственникам в этом направлении необходимо работать самостоятельно с туристическим бюро.

Почему нет в объединении своей лыжной базы и катка?

Потому что нет в наличии такого количества лыж, чтобы создать эту базу.

В. К. ТИМОФЕЕВ, заместитель начальника объединения по кадрам и быту.

Как будет продолжено выселение из балков?

В ноябре 1985 года переселены первые 10 семей из поселка Спецстроя. Весь поселок, а там осталось 263 семьи, будет переселен в 1986—1987 годах. Разработана очередность сноса поселка до полной его ликвидации.

С 1987 года работа по сносу будет продолжаться несколько в другом направлении, т. е. объединение приступит к переселению семей из балков, вагонов, установленных на территории промзоны города. Полное переселение намерены закончить в 1988, начале 1989 года.

Вместе с тем, если в объединении данный вопрос решается целенаправленно, то в субподрядных организациях такой программы нет. Сложнее всего обстоят дела в управлениях треста Сибпромэкскавация. Руководителям этих организаций следует в этой пятилетке решить вопросы строительства собственного жилья, т. к. получаемое по балансу жилье решить проблему сноса не сможет.

Нельзя ли организовать в период летних отпусков продажу авиа- и железнодорожных билетов поближе к подразделениям?

Вопрос не решаемый. В городе достаточно касс Аэрофлота, их развитие продолжается. По предприятиям и организациям продажи билетов не будет.

Почему в наших организациях не практикуются выезды службы быта, столов заказов?

Руководство, партийный и профсоюзный комитеты настойчиво проводят в жизнь решение директивных органов о приближении сферы услуг непосредственно к предприятиям. В прошлой пятилетке немало сделано в строительстве столовых. Руководство ДСК показало, что можно и возможно приблизить услуги к производству — открыты магазин «Кулинария», продовольственный магазин, здравпункт, киоск «Союзпечать» и т. д. Делают определенную работу в этом направлении тресты Спецстрой, Строймеханизация, объединение Стройтранс, ЗСМ. А вот строительные организации инертны в этом деле. Конечно, специфика труда строителей, а именно — сменяемость объектов, влияет на это. Но нужно подумать о выездных бригадах бытовиков, работников торговли, здравоохранения. Лично я готов способствовать любой инициативе.

А. Д. КОНОНЦЕВА, главный юрист объединения.

Правильно ли это, когда уходишь в отпуск в Стройтрансе, заставляют собирать подписи служб в обходном листе?

Законодательством обходные листы при оформлении отпуска не предусмотрены. Судя по всему, в Стройтрансе допускается такое нарушение.

РЕЙД ПЕЧАТИ НА ОБЪЕКТАХ КУЛЬТУРЫ

Стройка с антрактом

НЕ ПО ДНЯМ, а по часам растет кинотеатр в четырнадцатом микрорайоне. Каменщики бригады Н. С. Назарука заканчивают работу на «коробке». Дело спорится. И без слов понятно: хорошее настроение у людей. Вовремя прибыл раствор. Нет недостатка в кирпиче — вот он аккуратными пирамидами, припорошен снегом. Завезли оборудование сантехники, на днях будут вентиляционники. Все спешат — до открытия XXVII съезда КПСС остаются считанные дни. Каменщики Н. С. Назарука спокойны — «коробка» кинотеатра, как и обещали, будет. Причем с ускорением на две недели.

— 18 февраля пускаем на объект тепло и — слово отделочникам, — с прорабом трест-площадки № 3 П. Г. Гужавиным мы идем по кинотеатру, обходим и большой, малый залы...

НИКОЛАЯ Михайловича Довбыша, бригадира комплексной бригады трест-площадки № 1, кому поручено строительство Дома техники, мы разыскали в одиннадцатом микрорайоне.

— Всем делать там сейчас нечего, — отвечает бригадир на наш вопрос — почему бригада не на главном своем объекте. — Нет фронта работ.

Вместе с Николаем Михайловичем едем на Дом техники. Да, здесь иной ритм. Тихо.

— Тут наших семь человек, — рассказывает Довбыш пока поднимаемся наверх. Узнаем, как они начинали эту стройку, какие заманчивые рисовались перспективы. Ведь объект-то уникальный! В Союзе подобных мало. Николай Михайлович говорит об этом с гордостью. Поясняет: «Здесь самый большой зал из четырех — на 1300 мест...», «Здесь комнаты для кружковой работы...», «А это — монтируем фермы под балконы...», «Крутящаяся сцена...».

Мы на верхней площадке. Разговор с работающими здесь плотниками-бетонщиками не клеится — рады бы похвастать, да нечем.

— Закончим стройку в следующей пятилетке. Не раньше — Невесело отшучивается Михаил Григорьевич Хисмуллин. И его прогнозы не без основания. Больше чем на год отстает график строительства Дома техники. Натерпелись всякого — не было плит перекрытий, кирпича, менялась техдокументация...

— А сегодня?

— Серьезных причин для отставания нет. Теперь сказываются организационные прорехи, которые скопились за эти годы, — говорит Довбыш. — Все дело в отношении к объекту.

Не на первом плане он у руководства треста и в объединении. Как лето — перебрасывают бригаду в другие места. (Заметим, Дом техники на бригадном подряде). Одно задержали заводы-поставщики Минмонтажспецстроя, куда были размещены наиболее сложные заказы, с выполнением других не поспешили на заводе строительных материалов объединения...

— Да что там! — Бригадир в отчаянии машет рукой. — Обеспечь нас всем необходимым, показали бы мы класс!

СПУСТЯ некоторое время мы в кабинете главного инженера первого треста А. А. Микулы. Он тоже не сомневается в возможностях бригады, но назвать точные сроки сдачи хотя бы «коробки» не решается. Наверное, действительно, виновны и заказчик, и проектировщики, и поставщики. Но поневоле идет на ум начало работ на строительстве кинотеатра в 14 микрорайоне, откуда мы начали наш рейд. Там тоже было немало неразберихи. И у заказчика, и у самих строителей. Но к стройке всерьез подключились партийные, общественные организации объединения и трест-площадки № 3. Вплоть до того, что пригласили на объект корреспондента областного телевидения. Но когда мы привели этот пример тов. Микуле, тот не сдержал своей иронии, — мол, были бы материалы, помощь от заказчика, проектировщиков — обошлись бы и без идеологии.

Ну, а что же партийная организация треста? Секретарь партбюро В. П. Жирак не вступает в спор с главным инженером. Будучи на Доме техники, мы поинтересовались, как часто видят здесь парторга. Оказалось, Владимира Петровича знают хорошо. Но в основном, как главного технолога. Не мудрено после этого, что на объекте мы не обнаружили хотя бы скромного лозунга по соцсоревнованию. Может он где-то и есть, но, видно, затерялся на фоне плакатов по технике безопасности.

...И вспомнился недавний воскресный вечер. В Дом культуры нефтяников «Октябрь» со всех концов города спешили нижневартовцы. Счастливчиков с билетами на концерт эстрадной певицы уже в парке с надеждой окликали: — «Нет лишнего?..».

Да, желающих попасть в зал «Октября», было значительно больше, чем он мог вместить. И наскучавшие по живому общению с настоящим искусством, зрители договаривались устроиться в проходах зала, потесниться с соседом.

Свободных мест не было...

С. ШУБИН, второй секретарь ГК ВЛКСМ, член идеологической комиссии ГК КПСС; **Г. КУЗНЕЦОВА,** корреспондент отдела писем редакции газеты «Ленинское знамя»; **Л. НИКОЛАЕВА,** наш корреспондент.

Редактор Л. БОГОДЕЛОВА.

Наш адрес: 626410, г. Нижневартовск, ул. Менделеева, 13, тел. 6-10-92, 2-02-71
Нижневартовская типография управления издательств, полиграфии и книжной торговли Тюменского облисполкома
Заказ 1801 объем 1,2 п. л., тир. 2200

ПРОЛЕТАРИИ ВСЕХ СТРАН, СОЕДИНЯЙТЕСЬ!

На ударной стройке

ОРГАН ПАРТКОМА, ПРОФКОМА, КОМИТЕТА ВЛКСМ, АДМИНИСТРАЦИИ ПРОИЗВОДСТВЕННОГО СТРОИТЕЛЬНО - МОНТАЖНОГО ОБЪЕДИНЕНИЯ НИЖНЕВАРТОВСКСТРОЙ

ВЫХОДИТ С НОЯБРЯ 1978 ГОДА — № 8 (378), СРЕДА, 19 февраля 1986 г. — Цена 1 коп

XXVII СЪЕЗДУ КПСС — ДОСТОЙНУЮ ВСТРЕЧУ

СТРОКА В ТРУДОВОЙ РАПОРТ

РЕПОРТАЖ С КОММУНИСТИЧЕСКОГО СУББОТНИКА



И ПРОНИЗЫВАЮЩИЙ холод на открытой всем ветрам площадке второй очереди завода КПД — не помеха праздничному, приподнятому настроению. С раннего утра здесь кипит работа. В сложных условиях бригады первого треста, субподрядных организаций возводят новый завод. Дается это нелегко. Но они настойчиво продвигаются вперед. Вот и накануне дня коммунистического субботника на второй очереди было важное событие — бригады Уралстальконструкции установили первые три колонны на главном производственном корпусе.

К возведению этой важной стройки подключаются сегодня все новые коллективы. Среди них — бригада из Жданова И. А. Вергуна.

— Коммунистический субботник впервые проводим вдали от дома, — говорит монтажники. — Горды, что нам доверили участвовать в такой важной стройке.

В день коммунистического субботника на строительстве второй очереди выполнено СМР на 2 тысячи рублей.

ПРАЗДНИЧНО и цехах первой очереди завода. Это настроение усиливает бодрая музыка, лозунги. На память о коммунистическом «субботнике запечатлеваем лидеров заводского соревнования в честь XXVII съезда КПСС — формовщиков И. Пришвина.

Тут же короткое интервью с бригадиром.

— Как настроение сегодня, Иван?

— Порядок! Идем, как и наметили, на перевыполнение дневного задания. С утра на смену заступило звено А. Потребляка. С первых часов ускорение.

13 февраля бригада формовщиков И. Г. Пришвина выдала 45 кубометров железобетона, что значительно выше дневного задания.

НА ПЕРВОЙ БАЗЕ Стройсмеханизации все говорит о празднике: кумачовые лозунги, плакаты, приподнятое настроение людей. Перед началом рабочей смены — короткий митинг. Один за другим поднимаются выступающие на импровизированную сцену.

— Пусть этот субботник задаст ускоренный ритм всей 12-ой пятилетке, — говорит слесарь по ремонту башенных кранов В. Д. Муковоз.

В 8.00 все разошлись по своим рабочим местам.

930 тружеников трест-площадки Стройсмеханизация перечислили в фонд пятилетки 23 тысячи рублей.

ВАК МУРАВЕЙНИК будет школа № 38 в пятнадцатом микрорайоне. Мы попытались подсчитать, от каких коллективов трудятся здесь люди, и не смогли — вышли все новые и новые помощники. Они пришли сюда, чтобы помочь строителям подготовить к сдаче этот очень важный для новых микрорайонов объект. Заканчивают отделку остающихся «площадей» штукатуры, маляры СУОР, тут же, рядом с ними, засучив рукава, все моют, чистят работницы других подразделений нашего объединения, города, школьники.

Накануне субботника на школе была рабочая комиссия. Теперь — экзамен перед государственной...

В СЕРОМ пока еще неприглядном подъезде дома № 9 в 16 микрорайоне, то тут, то там мелькают яркие, малиновые косынки в горошек, симпатичные, веселые лица девчат. Это штукатуры, маляры Людмилы Ивановны Медяник с домостроительного комбината.

— Мы к субботнику подготовились с вечера, — рассказывает бригадир. — Поэтому и никаких задержек нет. Сегодня у нас задача: закончить штукатурные работы на водосъезде. Спрыгнем! Видите, как стараются девчата. По пятам идут за нашими лидерами Гульсем Мухаметзяновой и Татьяной Юговой.

Бригада Л. И. Медяник перечислила 15 февраля в Фонд мира 80 рублей.

БРИГАДА КАМЕНЩИКОВ И. С. Назарука последние дни на киноте атре в 14 микрорайоне. Мастер участка Д. Д. Зевахин докладывает об остановку: заканчиваем кладку, сантехники готовятся к пуску тепла. Уже прибыли отделочники — устанавливают «столярку», стеклят окна.

Бригада И. С. Назарука передает отделочникам коробку кинотеатра почти на две недели раньше срока, записанного в соцобязательствах в честь XXVII съезда партии.

И. КОРШУНОВА,
Л. НИКОЛАЕВА,
А. ПЕТРУЧЕНЯ.

На снимке: комплексная бригада В. А. Вергуна трест-площадки № 1.

СООБЩЕНИЯ В НОМЕР

Победы умножим!

...На домостроительном комбинате — торжество. По итогам работы за IV квартал и 11-ю пятилетку, за победу во Всесоюзном социалистическом соревновании в честь XXVII съезда КПСС нижневартовским домостроителям присуждено переходящее Красное знамя ЦК КПСС, Совета Министров СССР, ВЦСПС и ЦК ВЛКСМ. Поздравить коллектив с трудовой победой, вручить переходящее Красное знамя прибыли ответственные работники области, города.

...Заместитель председателя облисполкома Н. А. Москаленко вручает переходящее Красное знамя. Председатель Нижневартовского Совета народных депутатов В. А. Ященко обращается к домостроителям со словами поздравлений, пожелания новых побед в 12-ой пятилетке.

Ответное слово берут начальник ДСК Е. Н. Куропаткин, бригадир формовщиков завода КПД П. Г. Пришвин, бригадир штукатуров-маляров Л. Б. Исеева.

— Трудовые победы умножим! — клянутся они.

Г. НАГОДКИНА,
начальник ОТиЗ ДСК.

Премию в Фонд мира

Ударно работал в 11-ой пятилетке коллектив треста Спецстрой — все четыре квартала он выходил победителем социалистического соревнования среди родственных подразделений Министерства промышленного строительства СССР.

Недавно тресту было вновь вручено переходящее Красное знамя и денежная премия Минпромстроя СССР за успехи, достигнутые в IV квартале 1985 года и 11-ой пятилетке.

На конференции по принятию коллективного договора на 1986 год от представителей подразделений Спецстроя поступило предложение: премию за победу в соцсоревновании в сумме 12 тысяч 400 рублей перечислить в Советский фонд мира. Труженики треста поддержали эту инициативу.

А. ПЕТРИЧЕНКО,
председатель профкома треста Спецстрой.

Телеграмма транспортникам

На днях в объединение Стройтранс пришла поздравительная телеграмма за подписью руководителей Главтюменпромстроя. В ней сообщается, что коллективу объединения присуждено переходящее Красное знамя Минпромстроя СССР, ЦК профсоюза и первая денежная премия по итогам Всесоюзного социалистического соревнования за четвертый квартал 1985 года. Бригаде водителей В. С. Кутякова присвоено звание «Лучшая хозрасчетная бригада Минпромстроя СССР».

Н. ЯСТРЕБКОВ,
секретарь партийной организации Стройтранса.

ЛИДЕРЫ 26-Й ДЕКАДЫ

По ударному трудились в предыдущую декаду бригады дорожных рабочих ССУ-5 треста Спецстрой П. Н. Ксенофонтова. Ими уложено дорожного покрытия 1110 кв. метров при плане 1376, что составило 101,6 процента. Выработка на одного рабочего в день достигла 18,5 кв. метра, против 16,7 плановых.

С хорошими показателями закончили очередную предсъездовскую десятидневку формовщики железобетонных изделий из бригады А. А. Шидловского завода строительных материалов. Ими выпущено товарной продукции на 137,5 тысячи рублей при плане 118,1.

Лучшей за 10 дней по ДСК признана комплексная бригада монтажников Г. П. Неелова, которая работает на монтаже дома № 13 в 10 микрорайоне.

В УПТК лидирует звено стропальщиков Н. В. Бочкарева. Оно переработало грузов 28,2 тысячи тонн при плане — 25,0.

Н. ПОПОВА,
старший инженер ОТиЗ объединения.

РЕШАЮТ БРИГАДИРЫ

Берется за дело совет

Кому как не бригадирам лучше известны резервы, возможности бригад, их проблемы? Собравшись вместе, они могут «снять» многие вопросы как внутри бригад, так и вне их.

Именно поэтому у нас на заводе крупнопанельного домостроения создан совет бригадиров. В него вошли активные, опытные командиры производства: В. Е. Егоров, В. П. Ермолаев, П. В. Евдокимов, В. Г. Денисов, В. П. Кузнецов, Р. П. Ревков.

Многие направления планирует провести в жизнь совет: обучить новых молодых бригадиров, мастеров, звеньевых, подготовить их резерв, дальше развивать бригадный подряд, ужесточить контроль за ходом социалистического соревнования и многие другие. Мы верим, что совет бригадиров поможет четче, грамотнее организовать труд всех 25 комплексных специализированных бригад завода.

О многом говорили бригадиры на первом своем собрании. Обсудили итоги работы за прошлый год, доложили о планах на предстоящий. Он будет напряженным для всего коллектива завода — возрастают объемы, расширяется география у нижневартовских домостроителей. И здесь должен сказать свое слово наш совет.

А. АНДРЕЕВ,
член совета бригадиров завода КПД.

ПЛАН—ЗАКОН!

МЕСЯЦ ОБЪЕДИНЕНИЯ: ЯНВАРЬ

Подразделения	План на 1986 г.	План с нач. года	Факт.	Проц. выпол.
Генподряд	211740	14500	12979	90
Тр.-пл. НВЖС	43638	2973	3001	101
Тр.-пл. № 1	10288	2224	2002	90
Тр. № 2	51510	3866	2406	61
Тр.-пл. № 3	47304	3352	3381	101
ЖКК	500	40	132	в 3 р.
Трест № 1	28520	1945	2057	106
Собств. силы	128568	8650	8192	95
Тр.-пл. НВЖС	7.900	500	502	100
Тр. НВСС	26700	1750	1766	101
Тр.-пл. № 1	12142	500	500	100
Тр. № 2	24000	2010	1420	71
Тр.-пл. № 3	7416	550	552	100
Тр.-пл. СТМ	4000	469	461	100
ДСК	28110	2000	2069	105
ЖКК	500	40	33	83
СУОР	5400	340	357	105
Тр. № 1	9000	500	502	100

Коллектив объединения Нижневартовскстрой отработал первый месяц 1986 года. Результаты выполнения плана подрядных работ — неудовлетворительны. Из пяти генподрядных организаций провалили задание 2.

Коллектив трест-площадки № 1 не выполнил план на 222 тысячи рублей. Он снизил показатели против января прошлого года на 12 процентов. Руководство трест-площадки № 1 не сумело правильно организовать труд субподрядных организаций, из-за этого трест Сибпромжекавация недовыполнил СМР на 152 тысячи рублей. СУОР и ДСК — по 38 тысяч рублей, организации Минмонтажспецстроя — 6.

Особенно плохие результаты у треста № 2 в Радужном, который не выполнил план по генподряду на 1560 тысяч рублей. Надо отметить, что в тресте № 2 не только не смогли правильно направить деятельность субподрядчиков, но и не сумели организовать производительный труд своих рабочих, не занимались наращиванием численности рабочих. В результате этого собственными силами план не выполнен на 590 тысяч рублей.

Среди субподрядных организаций хуже всех отработал первый месяц года коллектив трест-площадки Нермспбстрой: невыполнение здесь составило 768 тысяч рублей.

Таким образом, план по генподряду объединением не выполнен на 1521 тысячу рублей, собственными силами — на 458.

Плохо работал в январе коллектив ССУ-1 треста Спецстрой. Отставание от задания по собственным силам у них — 17 тысяч рублей.

Из 22 субподрядных организаций объединения план не выполнили 9: Нермспбстрой — 753 тысячи рублей, Сибпромжекавация — 300, Уралстальконструкция — 25, Уралмонтажавтоматика — 1, Востокпромсвязьмонтаж — 1, СУ Асбостроя — 109, Минтрансстрой — 33, Минторг — 3, Главмосстрой — 108 тысяч рублей.

Итоги неутешительны. Они должны насторожить руководителей, партийные и профсоюзные организации подразделений, в которых допущено отставание.

Е. КОМОЛЬЦЕВА,
начальник планово-экономического отдела объединения.

ПАРТИЙНАЯ ЖИЗНЬ

ПОД КОНТРОЛЬ!

БЕРУТ КОММУНИСТЫ СТРОЙМЕХАНИЗАЦИИ СТРОИТЕЛЬСТВО СОБСТВЕННОЙ ПРОИЗВОДСТВЕННОЙ БАЗЫ

Наша производственная база расширяется не первый год. Но процесс этот идет крайне медленно — со срывом намеченных сроков, графиков. В прошлом году, скажем, в наших соцобязательствах так и остался не выполненным единственный пункт: сдача АБК. Такие темпы нас не устраивают. Именно поэтому члены бюро решили провести совместное заседание с партийным бюро генподрядного первого треста, субподрядных организаций и обсудить ход строительства базы.

Мы готовились к этой встрече. И поэтому после краткого доклада управляющего Строймеханизации В. Н. Максименко о положении дел на строительстве, начался заинтересованный, предметный разговор.

Члены партийного бюро, крановщики хорошо понимают, что без ввода новых производственных мощностей механизаторам не справиться с задачами XII пятилетки. Как планирует генподрядчик, трест-площадка № 1 вести работы на базе в этом году? Этот вопрос члены бюро задали управляющему В. Ф. Хомусько. Он доложил о плане ввода 1986 года, последующих лет, рассказал о трудностях, с которыми сталкивается генподрядчик. Так, не находит он взаимопонимания с трестом Спецстрой — не берутся те за выполнение работ, которые предлагает включить сегодня в план первый трест. А от этого зависит весь ход дальнейшего строительства базы. К сожалению, представители треста не пришли на это заседание и членам совместного бюро остается не ясно: собираются ли они менять отношение к возведению наших собственных мощностей?

Мы детально обсудили многие другие вопросы: о ходе отделки на АБК, о работах на производственном корпусе № 1, о сдаче профилактория. Тут же по настоятельной просьбе членов бюро были пересмотрены и перенесены сроки сдачи мойки, очистных сооружений.

Понятно, что с намеченным не справиться без активной помощи самих механизаторов. Поэтому многие работы по возведению собственной базы трест берет на себя.

Совместное заседание партийных бюро рекомендовало руководителям трест-площадки № 1 и Строймеханизации в кратчайшие сроки разработать мероприятия по вводу производственной базы, выполнение их решено взять под строгий контроль.

Т. ЛОГУНОВА,
секретарь партийной организации трест-площадки Строймеханизация.

По решению партийных бюро на строительстве производственной базы Строймеханизации создан штаб, в который вошли представители смежных организаций.

Редакция газеты «На ударной стройке» открывает здесь свой рабкоровский пост.

НОВОСТИ

АКТИВНЫМ — ПОДПИСКА

Подведены итоги подписки на периодические издания 1986 года.

Лучших результатов в подписной кампании добились распространители объединения Стройтранс. Решением штаба по проведению подписки секретарь партийного бюро Н. Д. Ястребков и наиболее отличившийся общественный распространитель Р. В. Кузнецова награждены подписками на произведения Т. Драйзера и М. Лермонтова.

Также за активную работу награждены подписками на произведения русских, советских и зарубежных авторов Т. Н. Яцемирская (трест-площадка № 1), А. А. Лукин (трест-площадка Строймеханизации), А. А. Сандул (трест-площадка № 3).

Н. АХМАДУЛЛИНА
заведующая парткабинетом объединения.

ИДЕМ В КЛАСС

В этом году наша бригада активно включилась в соревнование под девизом «Бригада — класс». Взяли шефство над 8 «Г» из третьей школы. Сейчас вместе проводим спартакиаду.

Но наша дружба крепнет не только в спортивных поединках. Ребята с большим удовольствием поработали на благоустройстве у продовольственного магазина в 8-ом микрорайоне — вместе с нами, на рабочих местах. Они увидели плоды своего труда, познакомились с нашей профессией дорожного рабочего.

Ю. МЕЛЬНИЧЕНКО,
рабочий ССУ-5.

МЫ ОТДЫХАЕМ

Ловись, рыбка!...

С шутками, смехом занимают места в «пазике» семьи С. Акутина, А. Поолакеса, Н. Ястребкова, В. Битюцкого, Н. Жалюка... Путь — на таежное озеро.

И вот уже председатель профкома пятой базы Р. Юлбарисов дает старт состязаниям рыбаков.

Первому повезло Николаю Жалюку, сантехнику автобазы № 5. Возле лунки трепещет полосатая рыбка с красными плавниками. Следом улыбается удача слесарю РММ Борису Теплову. Все чаще трепещут яркими плавниками окуньки на искрящемся снегу. Рыбацкий азарт захватил уже и судей М. Зайнуллина, Н. Ястребкова, Р. Юлбарисова — все напряженно склонились над лунками, чутко сторожат поплавки..

К обеду, когда клев спадает, программу воскресного отдыха автомобилистов продолжают состязания по лыжам и в метании гранаты. Первым на лыжне стал Б. Теплов, вместе с ним поздравления с победой принимал Володя Поолакес, оказавшийся самым быстрым среди юных лыжников. Граната дальше всех улетела у А. Натович.

Судьи между тем подвели итог рыбацкому состязанию. Самая наваристая уха будет сегодня дома у Н. Жалюка — 37 окуньков попалось на его крючок, в том числе самый крупный. Так что Николай становится обладателем сразу двух призов. Ему и всем другим отличившимся, (среди них и мне, как неудачнику, за самый маленький улов) вручаются рыболовные снасти, рюкзаки.

Но главное — каждый получил от поездки заряд здоровья на всю неделю. Зовем всех любителей природы: присоединяйтесь к нам!

В. ПРОКОПЧЕНКО,
зам. генерального директора объединения Стройтранс.

23 февраля—День Советской Армии и Военно Морского Флота

Есть, товарищ старшина!

НА МЕДИЦИНСКОЙ комиссии Фаворит о болезни промолчал. Был уверен: узнают, что проводит он месяцы в больнице, не видать ему армии. А служить ему хотелось. Одеть солдатскую гимнастерку, чтобы девчонки в родном башкирском селе ахнули, когда приедет на побывку. И как все мужчины — отдать долг Родине, которая и взрастила, и воспитала. Вот почему «забыв» дома «историю болезни», удрал после школы на Нижнетагильский вагоностроительный завод, откуда потом и призывался.

Удивительно, но за время службы здоровье ни разу не подвело. Видно, физическая нагрузка, армейская закалка сделали свое дело.

— В армии по-настоящему пристрастился к спорту, — говорит Фаворит. Гиря, бег утром и вечером — это давно уже вошло в систему.

К исходу второго года службы предложили парням комсомольские путевки на ударную стройку. Вызвались шестьдесят пять человек. Фаворит тоже долго раздумывать не стал. Приехав, устроился в седьмую автобазу Стройтранса слесарем.

ПРОШЛО меньше двух лет, а из той армейской когорты осталось в Стройтрансе только двое: Фаворит Гильметдинов и Дамир Фазлыев. Почему не уехал? Сложный вопрос. Не сказать, что по дому не скучал: ведь за все время ни разу в отпуске не был. Просто не привык менять своих решений. И потом рассудил — везде работать надо.

Любое дело выполнять на совесть — это Фаворит усвоил с детства. Сначала от отца-кузнеца, который всем своим восьмерым детям не ученым словом, а собственным примером внушал мысль о труде. Потом был старшина роты связи Лахач. «Зверем» считали его те, кто с прохладцей относился к работе.

С Фаворитом они с первых месяцев стали друзьями. Понравился строгому солдатскому командиру щуплый, невысокий парнишка, который и любую работу окунался с головой. Уезжая в отпуск, Лахач оставлял Фаворита за себя и был уверен: все будет в порядке.

Армейская привычка выкладываться в деле прочно укоренилась. Она очень нужна ему теперь, в работе автослесаря. Долго ли проходит «Татра» после ремонта, будет ли выполнено задание по грузообороту, не простоит ли стройка из-за недоставки нужных материалов — в немалой степени зависит от слесарей, в том числе и от него, Фаворита. Он это понимает.

— Легко работать с такими, как Гильметдинов, — говорит мастер РММ автобазы № 7 А. А. Красноносе. — На них всегда можно положиться.

С ПЕРВЫХ дней работы в Стройтрансе Фаворит стал участвовать в работе оперативного комсомольского отряда. Вот где пригодились ему и выдержка, и тренировка, приобретенные в армии! Во время дежурства случается всякое. Надо быть готовым, если потребуется отразить, защитить, призвать к порядку.

Армия. Она стала для него школой жизни, школой трудолюбия и товарищества. И трудные ее уроки помогали потом и еще не раз помогут на самых неожиданных поворотах судьбы.

Закончилась рабочая смена. Фаворит сегодня спешит. Скоро дежурство, а надо еще забежать в общежитие: вдруг ждет его там письмо от товарища, бывшего армейского старшины Лахача.

Н. КУСТОВА.

ПОСЛЕ КРИТИКИ

„РАБОТАЙ, ЛОЗУНГ!"

О том, какие меры принимаются на заводе строительных материалов по усилению действенности наглядной агитации отвечают директор А. Ф. Канакин и секретарь партийной организации Г. Г. Васильева:

«Критическое выступление газеты было обсуждено на расширенном заседании партийного бюро завода совместно с администрацией. После этого были приняты меры по обновлению наглядной агитации.

В стадии завершения оформление доски «Социалистические обязательства на 1986 год». Доска показателей заполнена за весь 1985 год. Доработан и утвержден состав комиссии по контролю за работой столовой № 71. Действует календарь «До открытия съезда осталось...дней».

Партийное бюро завода взяло под контроль оформление наглядной агитации как на ЗСМ, так и в подшефной школе № 10, УПК».

Редактор Л. БОГОДЕЛОВА.

Наш адрес: 626440, г. Нижневартовск, ул. Менделеева, 13, тел. 6-10-92, 2-02-71
• Нижневартовская типография управления издательств, полиграфии и книжной торговли Тюменского облисполкома
Заказ 1891 объем 1/2 п. л., тир. 2200

ВЧЕРА В МОСКВЕ НАЧАЛ РАБОТУ 27 СЪЕЗД КПСС

ПРОЛЕТАРИИ ВСЕХ СТРАН, СОЕДИНЯЙТЕСЬ!

НА УДАРНОЙ СТРОЙКЕ

ОРГАН ПАРТКОМА, ПРОФКОМА, КОМИТЕТА ВЛКСМ, АДМИНИСТРАЦИИ ПРОИЗВОДСТВЕННОГО СТРОИТЕЛЬНО - МОНТАЖНОГО ОБЪЕДИНЕНИЯ НИЖНЕВАРТОВСКСТРОЙ

ВЫХОДИТ С НОЯБРЯ 1979 ГОДА
№ 9 (379). СРЕДА, 26 февраля 1986 г.
Цена 1 коп.

Интервью с делегатом съезда, секретарем комитета ВЛКСМ ДСК Ольгой Сурковой

Верю в перемены

Последние дни перед отъездом в Москву Ольгу Суркову поймать было особенно трудно. Марина Синельникова, ее заместитель, извиняясь за неуловимость секретаря, только и успевала сообщать: «Оля на потоке», «У ребят, в формовочном». «Готовится к пленуму горкома». И только вечером, накануне дня отъезда Ольга выбралась, наконец, к нам, в редакцию.

У нас к ней несколько вопросов.

— Оля, ты будешь представлять на съезде тюменскую молодежь. Какое чувство испытываешь сейчас, перед дорогой?

— Такое, что и передать трудно. Конечно, волнуюсь. Участвовать в работе съезда — большая честь. А какая ответственность?! Мне кажется, я даже не осознала до конца, что мне доверено быть делегатом партийного форума. Это доверие — большой аванс мне, всем нашим комсомольцам. Смогу ли оправдать его?..

В 1961 году, когда я родилась, была принята последняя Программа партии. Теперь мне поручается участвовать в утверждении новой редакции Программы КПСС. Дела предстоят большие. Я верю, что у нас произойдут большие важные перемены. Перемены к лучшему.

— С какими наказами обратились к тебе ребята комсомольцы, товарищи по работе?

— Ребята пожелали мне приехать со съезда обогащенной новыми знаниями, ценными впечатлениями, которыми могла бы поделиться с ними. А еще — ничего не бояться, быть настойчивой, уверенной в себе, доказать что наша молодежь боеспособная, не утратила своего энтузиазма, молодого задора. От рабочих объединения мне поступил наказ — повстречаться с министром промышленного строительства СССР и добиться разрешения на строительство собственного Дома культуры в Нижневартовске.

— Оля, желаем тебе активного, творческого участия в работе съезда и ждем тебя домой.

Интервью провела
Н. КУСТОВА,
наш корр.

Рассчитываем на поддержку

ОТКРЫТОЕ ПИСЬМО

бригады каменщиков А. Г. Бублика трест-площадки Жилстрой начальнику Главтюменпромстрой Н. М. Фадину и начальнику объединения Тоболпромстрой А. Н. Юдину

Вот уже третий год мы, каменщики трест-площадки Жилстрой объединения Нижневартовскстрой, возводим общественный центр № 50 в седьмом микрорайоне Нижневартовска. Такой сложный объект, полезной площадью 7370 квадратных метров и рассчитанный на 12000 посещений, поручено нам строить впервые. В общественном центре предусмотрен весь комплекс услуг, необходимых каждой семье. И понятно, что его с большим нетерпением ждут от нас горожане.

Еще в четвертом квартале 1985 года мы должны были сдать объект в эксплуатацию. Но у нас и сегодня нет уверенности, что сдадим его в этом году. Нет плит перекрытия размером 1,5 на 12 метров. Это главная причина, которая сдерживает все работы. «Плит нет и в ближайшее время не будет», — так сказали в объединении Тоболпромстрой представителю нашего треста. Уточним, здесь, на общественном центре, нужно их 113 штук. В прошлом и позапрошлом годах мы получили 37 плит. В текущем — ни одной.

Работаем мы по единому наряду, и любой «тормоз» отражается на всех производственных показателях. Вот и сейчас на строительстве общественного центра занято всего 8 человек.

И это такая ситуация, когда в нашем городе не хватает библиотек, столовых, магазинов и других объектов социально-бытового и культурного назначения.

Надеемся, что вы поможете нам. Рассчитываем на вашу помощь и поддержку.

По поручению бригады: **А. БУБЛИК**, бригадир, **О. САЕНКО**, профгруппорг.

Рапорт съезду

Ударным трудом встречают XXVII съезд КПСС работники треста Спецстрой. На днях подведены итоги соцсоревнования бригад по достойной встрече форума коммунистов.

Лучшей бригадой треста стали дорожники Н. Н. Ксенофонтова из ССУ-5. 16 января они рапортовали о выполнении социалистических обязательств в честь XXVII съезда партии: сдана автомобильная дорога № 13, выполнены работы по благоустройству детсада № 32 (16 мкр.), жилых домов № 5, 8, 10, 25 (16 мкр.). За время предсъездовской вахты бригадой уложено 11835 квадратных метров дорожного покрытия.

Названы победителями соревнования бригады В. Н. Чистякова из ССУ-1, В. А. Скидана из ССУ-3.

Выполнены и соцобязательства треста к открытию XXVII съезда КПСС: вынос теплосети в прибрежной зоне, монтаж бригадой Л. М. Черкашина 1022 погонных метров трубопровода.

МАЯКИ УДАРНЫХ ДЕКАД

Почти девять месяцев продолжалось социалистическое соревнование «XXVII съезду КПСС — 27 ударных трудовых декад!».

На расширенном заседании администрации и профсоюзного комитета объединения подведены итоги трудового соперничества. Победителем в предсъездовском соревновании «XXVII съезду КПСС — 27 ударных трудовых декад!» признан коллектив домостроительного комбината. Нижневартовскими домостроителями в течение всех декад было выполнено СМР на сумму 25361 рубль вместо 23646 плановых. Производительность труда составила 105,1 процента. ДСК награждается денежной премией в сумме 1000 рублей.

Также отмечена работа коллективов треста Нижневартовскспецстрой, треста № 1 и объединения Стройтранс.

Лидерами среди бригад названы: монтажники В. Д. Архипова (ДСК) — при плане 2116 тысяч рублей они выполнили СМР на 2307 или 110,3 процента, арматурщики В. Ш. Сафарова (ЗСМ), выполнившие строительно-монтажных работ на 15,7 тысячи рублей, что на 1,9 тысячи больше плана, водители В. С. Кутякова из объединения Стройтранс: автотранспортники выполнили план на 128,8 процента.

Каждому члену бригады - победительницы будет вручена денежная премия в сумме 20 рублей.

Н. ДАНИЛЕНКО,
начальник ОТиЗ объединения.

ЗАКЛЮЧИЛИ ДОГОВОР

В прошедшую субботу в объединении Нижневартовскстрой состоялась профсоюзная конференция по выполнению коллективного договора между администрацией и трудящимися за 1985 год и принятие коллективного договора на 1986 год. С докладом выступил главный инженер объединения В. П. Котляров. Содокладчиком был председатель профкома В. В. Буруцкий.

Перед участниками конференции выступили дорожный рабочий ССУ-5 Спецстроя Ю. Н. Мельниченко, главный механик Стройтранса А. С. Юдин, прораб СУОР Л. Н. Сорокина, бригадир монтажников трест-площадки № 1 А. Д. Шейчук и другие. Они высказали критические замечания в адрес администрации. Конференция постановила обобщить их и наметить мероприятия по исправлению недостатков.

Выполнение коллективного договора за 1985 год признано удовлетворительным. На конференции был принят и одобрен колдоговор на 1986 год.

В работе конференции принял участие председатель обкома профсоюза рабочих строительства и промышленности строительных материалов Н. Н. Юрченко.

ФОТО В ЛЕТОПИСЬ

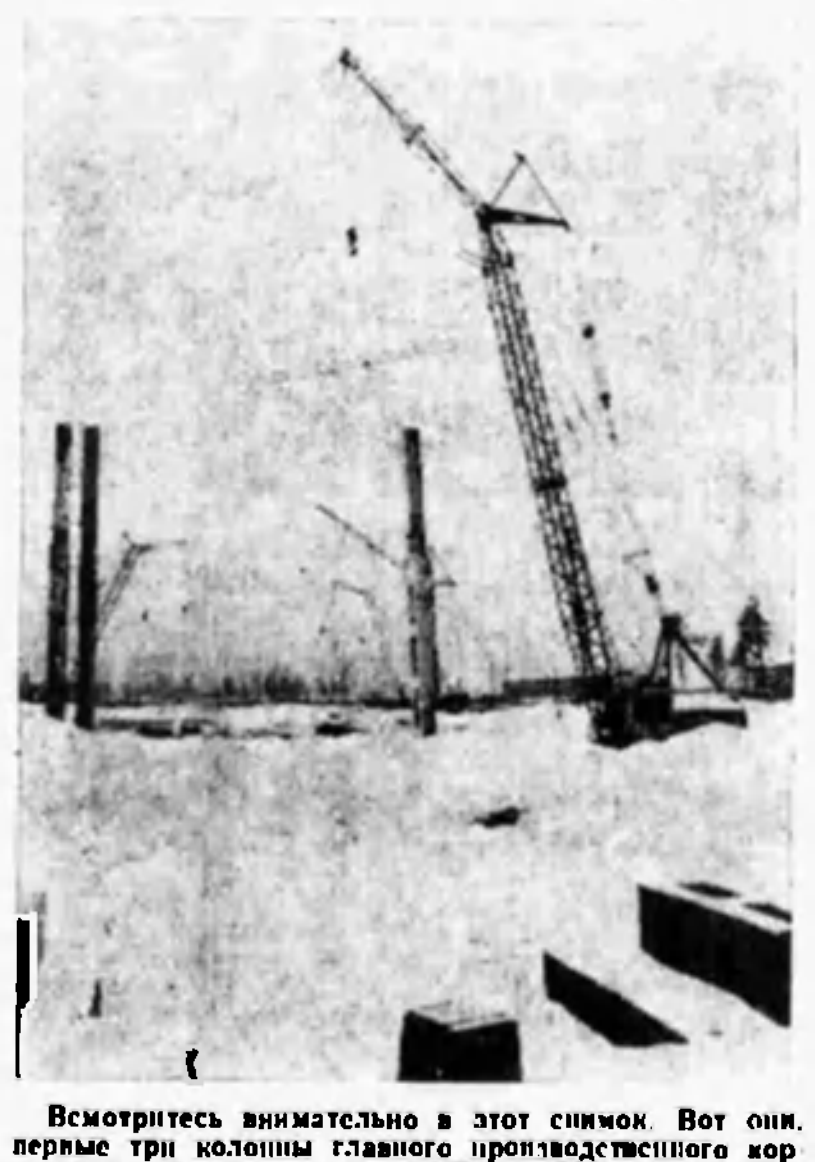

Всмотритесь внимательно в этот снимок. Вот они, первые три колонны главного производственного корпуса второй очереди завода КПД. Монтировала их бригада В. И. Хохлова Уралстальконструкции. Пройдет время и поднимутся цеха нового завода. Но это — впереди...

В этом году генподрядному тресту-площадке № 1 предстоит освоить на второй очереди завода 15 миллионов рублей.

Фото А. ПЕТРУЧЕНИ, инструктора Оргтехстроя.

Пока верстался номер.

25 февраля на главном корпусе установлено 19 колонн, почти две оси.

Рапорт съезду

Автомобилисты Стройтранса досрочно, [illegible] успешно справились с социалистическими обязательствами в честь XXVII съезда КПСС. К 19 февраля они выполнили задание двух месяцев. Дополнительно к плану было перевезено 211 тысяч тонн грузов.

Транспортники решили поддержать почин москвичей о проведении двух коммунистических субботников в году в честь дня рождения В. И. Ленина и Дня Конституции СССР.

В последние дни перед съездом водители и ремонтники Стройтранса получили радостную весть: коллективы объединения названы победителями Всесоюзного социалистического соревнования по итогам работы за четвертый квартал 1985 года. Лучшей названа хозрасчетная бригада водителей П. С. Кутасова автобазы № 7.

На конференции Стройтранса по заключению коллективного договора водитель автобазы № 5 В. Буланенко выступил с предложением: перечислить премию по итогам работы за четвертый квартал в сумме 13932 рубля в Советский фонд мира. Товарищи по работе поддержали его.

✦

«Квартальный план по товарной продукции — к дню открытия партийного съезда», — так записали в своих социалистических обязательствах арматурщики ЗСМ. И с честью выполнили его. С начала года они выпустили 260 тонн металлоконструкций.

Арматурный цех за годы под руководством ветерана труда К. И. Мизенковой давно и крепко удерживает звание передового коллектива. Стабильно работает он и в этом году. По сравнению с январем 1985 года производительность труда в цехе в январе 1986 года возросла на 27,3 процента.

НОВОСТРОЙКА

ПЯТЬ ВСТРЕЧ

ФРАГМЕНТЫ ИЗ ЖИЗНИ ПОКАЧЕВСКОГО



Знаменателен последний год для первостроителей Покачевского. Рядом с пионерным поселком за считанные месяцы выросли первые пятиэтажки будущего микрорайона. Был построен клуб, магазин, столовая, котельная и другие объекты промышленного и социально-бытового назначения. Поднимается поселок, все более отчетливо приобретает очертания города.

НАШИ ХАРЬКОВЧАНЕ

Подходит к концу строительство бетонорастворного узла. Ведет его бригада монтажников треста № 1 Н. З. Яковлева.

— Не только БРУ, но и вся промзона — дело рук наших харьковчан, — говорит председатель профкома треста В. А. Зименкова. — Это одна из первых бригад, приехавших сюда с Украины. Хорошо, быстро работают хлопцы! И план прошлого года перевыполнили.

Возраст членов бригады молодой — до тридцати лет. Самый старший — бригадир. Ему, Николаю Захаровичу Яковлеву приходится быть не только наставником в работе, но и советчиком в житейских делах. Рядом с отцом трудится сын — Виктор. До недавнего времени он возглавлял комсомольскую организацию покачевского участка СМУ-2. Так сочетаются и дополняют друг друга опыт и сила, мудрость и молодой задор.

Для многих «харьковчан» Покачи стали местом постоянного жительства. В построенных пятиэтажках получили благоустроенные квартиры монтажники В. И. Верейко, А. К. Тараненко, К. И. Богушев, А. М. Минчук и другие.

ДЕСАНТНИКИ

Жилье — всегда забота первая. Сколько нужно времени, чтобы каждая семья получила отдельную благоустроенную квартиру? Немало. Поэтому в Покачевском не прекращается строительство временного жилья. В 1985 году в поселке стало на 6 деревянных общежитий больше. И тут самое время рассказать о комсомольско - молодежной бригаде депутата поссовета Ж. Е. Сагингалеева, которая строила общежития и не только их..

Этих ребят до сих пор называют «десантниками». 5 мая 1984 года группа демобилизованных солдат одной из воинских частей высадилась с вертолета на поляне возле поселка. Среди них были Г. Б. Акбиров, А. Р. Алиев и другие. А что для молодежи главное? Клуб! Руководители треста и сами ребята подумывали о клубе, хотя в плане строительства он не значился. Решили поручить такое важное дело «десантникам»... Вечерами, в выходные дни на этот объект приходили на помощь все покачевцы. Не успели выполнить необходимые формальности, а клуб уже действовал. Несмотря на то, что у культработников на первых порах и хозяйственных дел было невпроворот, он был открыт для всех. Новогоднюю ярмарку устроили. На карнавал люди семьями пришли: вместо 250 человек, на которые рассчитан клуб, собралось в два раза больше и лишних не было.

— Соскучились люди по культурно - массовым мероприятиям, — говорит заведующая клубом Н. Н. Батракова, — сколько благодарностей получили мы после проведения новогоднего праздника! Будем разворачивать как можно быстрее нашу работу. Вот уже секция аэробики открылась, драмкружок. Готовимся к смотру художественной самодеятельности. И знаете, кто здесь задает тон? «Десантники». Аскаба Османов с женой Розой исполнят лезгинку. Их товарищи войдут в вокальный ансамбль, который создается под руководством Виктора Яковлева. Он оказался не только хорошим строителем, но и отличным музыкантом.

ОСОБО ВАЖНОЕ ЗАДАНИЕ

Блочная котельная должна была дать жизнь новому микрорайону. В ее строительстве приняли участие все бригады треста. Но главными были две из них — И. Д. Ишанова и Н. Н. Андрусенко. Здесь собраны практически все строительные профессии: сварщики, плотники, монтажники, электрики. Работая на котельной, строители сделали почти невозможное. Каждый из них знал: срок сдачи объекта — четвертый квартал 1985 года. Но каждый сделал все, чтобы выполнить работу гораздо раньше — к началу отопительного сезона.

Позже в приказе о поощрении будет написано: «За выполнение особо важного задания».

ВСЕГДА НА 200!

На двенадцати объектах работали в прошлом году сантехники С. Н. Багинского. И не помнят принимающие у них эстафету отделочники, чтобы сантехники когда-нибудь задерживали их.

— Нет от жены претензий, — шутит член бригады Е. Н. Винницкий (В. М. Винницкая — бригадир лучшей бригады штукатуров - маляров).

— Работаем часто с опережением, — подтверждают В. М. Миронов, Ю. В. Шакулов, В. А. Артюшкин, А. В. Олениченко. — Только в декабре сделали четыре дома. Работаем методом бригадного подряда.

На вопрос — на сколько процентов в среднем выполняют плановые задания, сантехники дружно ответили: «Всегда на двести!».

ИДЕМ К СВОЕЙ МЕЧТЕ

— Пойдемте, я вам нашу детскую комнату покажу, — сказал управляющий четвертым трестом В. Д. Зевахин.

Заходим в дом. Кругом чистота. Рисунки, голубые шкафчики для одежды, маленькие кроватки. На полу — ковровые дорожки. Здесь дети под присмотром воспитателей В. Н. Ковальской и Л. В. Корж.

— Проводим, как и в детском саду, утренники, — рассказывают они. — Родителям очень удобно — комната работает до половины шестого. И еще немаловажный момент: за пребывание ребенка у нас родители не платят. Содержание детской комнаты трест полностью взял на себя.

Ребятишки оказались самого разного возраста. В основном, это дети строителей. Все мамаши работают тут же недалеко. На обеденный перерыв они забирают их домой, чтобы накормить и переодеть. Пока Покачевский не имеет своего детского сада, детская комната служит настоящей палочкой - выручалочкой для многих покачевцев.

— Вот там будет поликлиника, — показывал по дороге Зевахин, — а пока... вот, пожалуйста, наш здравпункт.

— Шилова Нина Филипповна, — представилась женщина в белом халате. — А это моя помощница — Ветрикова Фаина. Как видите, самое необходимое для амбулаторного лечения здесь есть.

— Мечтаем о своем зубном кабинете, — говорил между тем Владимир Дмитриевич. — Впрочем, мы уже приступили к осуществлению этой мечты. Нашли двух стоматологов. Один из них, Геннадий Шипоренко, уже уехал за оборудованием.

Н. КОРШУНОВА.

На снимке: сантехники бригады С. Н. Багинского. Фото А. Слободчикова, агрегатчика автобазы № 5 Стройтранса.

ПОСЛЕ КРИТИКИ

«ПОЗОР ПЬЯНИЦАМ!»

Под таким заголовком 5 февраля в нашей газете был опубликован критический материал, в котором назывались работники наших подразделений, побывавшие в медвытрезвителе в январе. Вот какие ответы получила редакция.

Заместитель начальника ДСК, председатель комиссии по борьбе с пьянством и алкоголизмом Д. Н. Шинковенко:

«В. П. Кувшинов, слесарь УММ, обсужден на участке. Он лишен премии за январь, ему перенесен отпуск на зимний период, также он будет лишен вознаграждения по итогам работы за 1986 год.

Г. Х. Гарифуллин, формовщик второго формовочного цеха, обсужден на заседании цехкома профсоюза. Его лишили премии за январь и 13-й зарплаты по итогам работы за 1986 год.

23 января В. П. Кувшинов и Г. Х. Гарифуллин заслушаны на заседании комиссии по борьбе с пьянством и алкоголизмом. При повторении случаев пьянства, они будут направлены на принудительное лечение».

Заместитель управляющего трестом Спецстрой В. П. Кондратьев:

«Поведение П. П. Андрианова, автослесаря, рассмотрено на заседании товарищеского суда, где ему был объявлен строгий выговор. 11 января, день пребывания в медвытрезвителе, из табеля исключен и не оплачен, уменьшен очередной отпуск на один рабочий день. П. П. Андрианов, переведен на нижеоплачиваемую работу сроком на один месяц, лишен премии на 100 процентов за январь.

В. Ю. Чубирко, контролер ОТК, рассмотрен на заседании комиссии по борьбе с пьянством и алкоголизмом, где ему объявлен строгий выговор с лишением премиальной оплаты за январь на 100 процентов».

До сих пор не получены ответы о мерах наказания пьяниц из трест - площадки № 1, Жилстроя, объединения Стройтранс.

✦ СПОРТ

В «ШЕСТЕРКУ» МЕТКИХ

Мальчишки школы №12 с нетерпением ждали этого дня. О сегодняшнем зрелище можно только мечтать: в тире их школы собрались лучшие спортсмены города, чтобы помериться силами в пулевой стрельбе в рамках месячника оборонно-массовой работы в честь Дня Советской Армии и Военно-Морского Флота.

И вот с горящими глазами будущие воины наблюдают за взрослыми. А как хочется подержать в руках винтовку, самому взвести курок. Но... надо немного подрасти. А пока они от души хлопают победителям.

В соревнованиях приняли участие 209 человек из 21 организации города.

Первое место в командном зачете заняла команда РНВЦ. В личном — А. М. Жарий из этой же организации.

От нашего объединения участвовали стрелки Стройтранса и трест-площадки № 3, показавшие хорошие результаты стрельбы. Художник третьего треста С. Лашицкий вошел в «шестерку» лучших стрелков.

А. КАЛИКИН,
председатель первичной организации ДОСААФ трест-площадки № 3.

Редактор Л. БОГОДЕЛОВА.

Наш адрес: 626440, г. Нижневартовск, ул. Менделеева, 13, тел. 6-10-92, 2-02-71
Нижневартовская типография управления издательств, полиграфии и книжной торговли Тюменского облисполкома   Заказ 273-1. объем 1/2 п. л., тир. 2200

С праздником, дорогие женщины!

ПРОЛЕТАРИИ ВСЕХ СТРАН, СОЕДИНЯЙТЕСЬ!

На ударной стройке

ОРГАН НАРТКОМА, ПРОФКОМА, КОМИТЕТА ВЛКСМ АДМИНИСТРАЦИИ ПРОИЗВОДСТВЕННОГО СТРОИТЕЛЬНО - МОНТАЖНОГО ОБЪЕДИНЕНИЯ НИЖНЕВАРТОВСКСТРОЙ

ВЫХОДИТ С НОЯБРЯ 1978 ГОДА — № 10 (380). СРЕДА, 5 марта 1986 года — Цена 1 коп.

ЗАИНТЕРЕСОВАННО, С ВНИМАНИЕМ ПРОХОДИТ В ТРУДОВЫХ КОЛЛЕКТИВАХ ОБЪЕДИНЕНИЯ ОБСУЖДЕНИЕ МАТЕРИАЛОВ XXVII СЪЕЗДА ПАРТИИ. ГОРЯЧУЮ ПОДДЕРЖКУ, ОДОБРЕНИЕ ВЫЗЫВАЕТ У НИЖНЕВАРТОВСКИХ СТРОИТЕЛЕЙ ДЕЛОВОЙ., КРИТИЧЕСКИЙ НАСТРОЙ НА ФОРУМЕ КОММУНИСТОВ.

За дело!

Все мы, коммунисты и беспартийные, с нетерпением ждали открытия XXVII съезда нашей партии. В речи Генерального секретаря Михаила Сергеевича Горбачева мы услышали наши мысли, настроения, чувства. Особенно запомнились слова Михаила Сергеевича, что коренные изменения во всей нашей жизни зависят только от нас самих.

Приехал я в Нижневартовск по комсомольской путевке 10 лет назад, после флотской службы. Устроился дорожным рабочим в Спецстрой. И все эти годы вместе со своими товарищами занимаюсь благоустройством города.

В нашей бригаде 11 человек. Работаем зачастую в разных концах города. В этих условиях возможность контроля очень ограничена. Не так давно с дисциплиной у нас не ладилось. Взялись за наведение порядка сообща. Особенно после апрельского Пленума ЦК, где шла речь о дисциплине труда. Стали строже спрашивать с прогульщиков, нарушителей общественного порядка, любителей спиртного. И результаты скоро сказались — повысилась производительность труда. Уверен: внутренние резервы у нашей бригады огромны. И нало не откладывая, не дожидаясь призывов сверху, приводить их в рабочее состояние, в дело.

И. ПОДАТЬ,
дорожный рабочий ССУ-1 треста Спецстрой.

Слово к подругам



Несмелое мартовское солнце, будто здороваясь, протягивает теплые ласковые лучики. Оглянитесь — вокруг симпатичные милые женские лица. Это замечательные женщины. Их трудом нужно гордиться. В суровых условиях севера они наравне с мужчинами несут нелегкую трудовую вахту.

Наше слово — о женщинах, которые строят город...

Давайте начнем путь к объектам с завода стройматериалов. Арматурный цех. Здесь половина работающих — женщины. Имея дело с грубым материалом, вкладывают душу в свои изделия Р. М. Жданова, М. И. Осина, Т. К. Голотова, В. В. Волынина, Л. М. Кузина, Л. И. Фролкова. Руководит цехом — тоже женщина, ветеран труда К. П. Мизенкова, которая является для своих подчиненных и другом, и матерью, и мудрым наставником.

«Внутренность» панели «набьют» прочным материалом формовщицы М. Ф. Муллагалиева, Т. Н. Волобуянова, Р. Я. Газизова. Сложат их в пирамиды при помощи своих могучих помощников — кранов Т. И. Дымченко, Т. М. Филимонова, В. П. Шмаргиненко, Е. С. Смирнова, М. А. Басова и другие.

Панели прибыли и новый микрорайон. Раскрашенные в веселые цвета одни за другим поднимаются девятиэтажки. И здесь по пятам за монтажниками идут бригады отделочниц ДСК М. М. Долгавиной, М. Г. Обрезнив, М. Н. Волковой, Т. А. Лунь, Н. Ф. Назаровой...

А вот рядом два новых детсада — это дело рук каменщиков трест-площадки № 3. И среди них В. Ф. Сивкова, А. А. Долгополова, Л. И. Ускова, Л. Ф. Рашупкина, П. Я. Кожухова и другие. Эстафету принимают у них штукатуры-маляры СУОР. Красиво работают девчата из бригад Г. Х. Габдрахмановой, Ф. З. Харисовой, Р. Г. Жуковой, Г. В. Бржезицкой, Л. Д. Коробейниковой, Т. И. Воздаевой.

Уверены, сегодняшнее праздничное настроение, ожидание больших важных перемен у всех вас. Оно укрепляется, растет с каждым днем работы XXVII съезда КПСС, где много внимания уделяется и вам, женщины.

Так будьте счастливы, дорогие подруги. С праздником! Мира вам, здоровья, большой любви!

На снимке А. Петручени отделочницы Л. И. МЕДЯНИК с ДСК.

УДАРНАЯ ВАХТА В ДНИ СЪЕЗДА

С ускорением

В дни работы XXVII съезда партии коллектив трест-площадки Строймеханизация работал с повышенной производительностью труда. За пять дней план строительно - монтажных работ перевыполнили на 10 тысяч рублей. А выполнение февральского задания составило 102 процента.

Самые высокие результаты у механизаторов участков № 2, Покачевского, № 4, Радужинского.

Особенно успешной была ударная вахта у коллектива участка № 2. Не; давно здесь прошло рабочее собрание, где механизаторы решили: досрочно выполнить задание двух месяцев года, поддержать инициативу свердловских рабочих «Дисциплине труда — гарантию коллектива». В эти дни крановщики рапортуют — задание февраля перекрыто на 53,6 тысячи рублей.

Л. ПОДЪЯБЛОНСКАЯ,
начальник ОТиЗ трест - площадки Строймеханизация.

По почину орловчан

Поддерживая почин орловских строителей, субботу— 1 марта мы объявили в нашем объединении рабочим днем. Выполнено строительно - монтажных работ на сумму 397 тысяч рублей, товарной продукции выпущено на 35,5 тысячи рублей, перевезено грузов 28,8 тысячи тонн.

Особенно успешным был этот день у стропальщиков звена А. М. Бикчинтаева прирельсовой базы управления производственно - технологической комплектации. Вместо 540 тонн грузов они переработали 1238. Выполнение плана составило 229,2 процента!

Бригада трубоукладчиков М. Л. Черкашина из ССУ-2 треста Спецстрой взяла обязательства: при плане 24,5 погонных метра трубопровода уложить 30. Дорожные рабочие П. П. Ксенофонтова из ССУ-5 треста тоже обязались уложить не 217 квадратных метров дорожного покрытия, как по плану, а 250 средним составило 120,5 процента.

Со своими обязательствами бригады успешно справились, их выполнение

Г. ДЕНИСОВА,
инженер ОТиЗ объединения.

Первый звонок

Четыреста учащихся начальных классов в день открытия XXVII съезда КПСС сели за парты новой школы в пятнадцатом микрорайоне. К радости ребятишек в школе оборудованы бассейн, тир

Генподрядчик, коллектив трест - площадки № 3, выполнил свое обязательство в честь съезда и с помощью субподрядчиков — строителей СУОР, Спецстроя, Строймеханизации и других сделал все, чтобы сдать объект к назначенному сроку. Здесь трудились с ускорением каменщики Ф. Ф. Нуркеева, плотники-бетонщики В. В. Макаджобы, а также бригады специализированного управления отделочных работ Г. Ш. Габдрахмановой, Л. Д. Коробейниковой, А. В. Николаевой, Х. Г. Фархутдиновой, Г. П. Попова.

В. ФОКША,
начальник ОТиЗ трест-площадки № 3.

Добро пожаловать!

24 февраля государственная комиссия приняла с оценкой «хорошо» магазин «Промтовары» по улице Нефтяников. А 25 февраля просторное двухэтажное здание распахнуло двери перед покупателями. К их услугам ковры, галантерейные изделия, широкий ассортимент тканей. Торговые залы магазина со вкусом оформлены.

На строительстве магазина ударно потрудились бригады каменщиков Д. И. Хажина, плотников - бетонщиков В. С. Хомченко из трест-площадки № 3, отделочников Ф. З. Харисовой, Г. В. Бржезицкой, Г. П. Журавлевой, плотников Х. З. Фархутдинова из СУОР.

Н. ГУСЕВА,
инженер производственного отдела объединения.

РЕПОРТАЖ

Здравствуй, рабочая смена!

Второй формовочный цех будто помолодел в этот день — приоделся кумачовыми лозунгами, плакатами. И неспроста. Мы впервые проводим конкурс профессионального мастерства с подшефными из межшкольного учебно-производственного комбината. Вот они выстроились перед строгим жюри — вместе со своими наставниками, все — с одинаковыми эмблемами. Эти ребята — победители соревнования «Лучший отделочник», которое уже прошло в группах УПК. Теперь — спор победителей. Конкурс мастерства открывает В. П. Железнов, директор завода КПД.

Дается старт. И пошли в ход шпатели, кисти! Эта, первая часть конкурса, — практическая. Посмотрим, чему научились старшеклассники у заводчан за время производственной практики?

Ребята стараются. Ни в чем не отстают от своих наставников, штукатуров-маляров. Ровненько ложится шпаклевка на шершавую панель...

Начинается второй, теоретический, экзамен. Здесь требуется доказать жюри, почему именно так, а не по-другому нужно выполнять отделочные работы, рассказать о соблюдении правил техники безопасности.

Но и это испытание позади.

Жюри объявляет победителей. Первый результат — отличное качество отделки и крепкие теоретические знания у звена, где наставник — штукатур-маляр Ирина Стуняк и ее подшефные Михаил Петров и Александра Кошуринкова. Вторые — Нина Ширманова с Ниной Костенко и Екатериной Коваленко. На третьем месте — Наталья Темербаева. Поощрительный приз у Марины Петнир.

После поздравлений теплых, сердечных, вручения Почетных грамот ДСК — все пьем чай. Одной большой дружной семьей. Мы и наша будущая смена.

М. СИНЕЛЬНИКОВА,
зам. секретаря комитета ВЛКСМ ДСК.

✦ НАУКА УБЕЖДАТЬ

РАПОРТ МОЛОДЕЖИ

Необычным было занятие в нашей школе комсомольского [illegible] мы разработали [illegible] нашу бюро [illegible] стойкой [illegible] XXVII съезда КПСС.

Занятие вела [illegible] Ф. Кашкин. К [illegible] интересным, [illegible] дительным было [illegible] ленное слово [illegible] наставника. О [illegible] рассказах об [illegible] страны в XI пятилетке подробно [illegible] на [illegible], которые стоят перед [illegible] области. Не [illegible] обобщением [illegible] дел нефтяников.

Немаловажным был [illegible] с целого коллектива. Не [illegible] задание пятилетки [illegible] выполнили досрочно [illegible] с чем они подошли к [illegible] партийному съезду [illegible] качеством?

Об этом говорила на [illegible] бригады бетоноукладчиков [illegible] Елена Мещерякова, делегат областного [illegible] Совета передовых [illegible] тов. Она рассказала о [illegible] достижениях [illegible] рассказала [illegible] проблемах, [illegible] в [illegible] рутинной работы. Елена [illegible] считает, что наш общий успех зависит от активного участия, сознательного, добросовестного труда каждого.

Мастер арматурного цеха Леонид Ковальчук привел такие цифры: бригада арматурщиков В. Ш. Сафарова, в составе которой 6 комсомольцев, пятилетнее задание выполнила за 4 года и 4 месяца, а в организованном по [illegible] движении «XXVII съезда КПСС — 27 ударных [illegible]!» эта бригада удерживала [illegible] первенство среди других 7 раз!

В преддверии XXVII съезда КПСС арматурщики приняли повышенные [illegible] обязательства — [illegible] тальный план по [illegible] товарной арматуре [illegible] нить ко дню [illegible] съезда. Слово не [illegible] лось крепким — обязательства свои они [illegible] подняли.

От комсомольцев заводоуправления выступила Елена Сергеенко. Отряду молодых инженерно-технических работников есть где приложить свою энергию, сметку. Это они должны стать зачинщиками всех интересных дел.

Наступает торжественный момент. Вручается рапорт комсомольцев партийной организации завода.

Комсомольцы решили конкретными делами подкрепить свой рапорт: в дни съезда провести рейд «КП» по экономии и бережливости, работать эффективно, качественно, без простоев, выйти с рейдом в подшефное общежитие № 3.

Г. КОРОБОВА,
секретарь комитета комсомола ЗСМ.

О ТЕХ, КТО РЯДОМ

СУДЬБЫ ПРОСТОЕ ПОЛОТНО



...Фанна Алексеевна в последний раз придирчиво осмотрела себя в зеркало, глубоко вздохнула. На ум пришли слова из какого-то старого услышанного где-то романса: «Старею с тобой, дорогая...» Но, конечно, ласково назвал чужих, уже немолодых для него она не так, как какой-нибудь юный [illegible] назад — молодых, красивых, с вечно [illegible] стройной талии. 20 лет назад вот так же [illegible] перед зеркалом, поправляла черные, тогда еще [illegible] когда собирались в сельсовет, чтобы расписаться. А он также, как сейчас, терпеливо ждал, с любовью и смущением следил за ней.

Вот-вот начнется свадебная церемония. В комнатке, где прошли они вместе пять лет своей семейной жизни, парит праздничное оживление. «Молодожены» знают, что все это сегодня для них, ради них. Наступит торжественная минута, и работник отдела бракосочетаний Тортаса неожиданно смутится, потому что сегодня ей придется отойти от привычных слов, искать какие-то другие, не похожие на те, которые обычно произносит невозмутимо.

Все это, конечно, будет лежащая на широком плече маленькая с серебряным кольцом рука, щемящим сердце вальс Мендельсона. Один за другим подойдут к серебряной молодоженам товарищи по работе, с которыми вот уже десять лет трудятся одна из лучших работниц жилищно-коммунальной конторы, ударник одиннадцатой пятилетки Фанна Алексеевна Ерофеева. Их поздравят друзья и знакомые, соседи и родные.

Но все это будет потом. А пока в своей тесной комнатке они вдвоем пьют к чаю, как перед дальней дорогой. Часть ее, может быть главная, уже пройдена. Сколько же всего пережито за эти время!

—Помнишь, как ты списывал у меня по математике?

—А ты рукой прикрывала, не показывала.

—В Армии когда был... Мы у Нины Касаткиной день рождения отмечали. Вдруг дверь настежь — и ты — как с неба свалился, в гимнастерке, шинель нараспашку.

—Куда только гости подевались. Всю ночь так за столом и проговорили.

—А строиться начали... Помнишь наш дом?

—Ребята в нем выросли.

—Да, а теперь — совсем взрослые. Сережа уже отслужил, Татьяна — невеста.

А помнишь, а помнишь?.. Нескончаема пленка памяти. Один кадр сменяется другим. И эти кадры — капли единой жизни, в которой, как в сообщающихся сосудах, переливаются друг в друга две — ее и его.

Я ПОСТУЧАЛЛА к Ерофеевым в счастливый для них момент. Одна радость сменилась другой: они собирались переезжать в новую трехкомнатную квартиру. Вся семья, кроме Татьяны, которая в это время заканчивала учебу, была в сборе. Фанна Алексеевна засуетилась среди множества составленных друг на друга коробок, беспомощно развела руками:

—Не помню, куда что уложили.

Коробку с фотографиями найти все-таки удалось. Вот на одной из них Анатолий Александрович молодой, рядом с машиной. Вот он уже постарше и опять на фоне своего друга—автомобиля. А вот — в кругу друзей — шоферов.

—Так всю жизнь за баранкой? — Спросила у Ерофеева.

—Куда от нее денешься? —Ответил с затаенной гордостью за свою шоферскую профессию — Здесь, в Нижневартовске, как устроился в УТТ-7, так с самого начала и работаю. Не привычные мы бегать с места на место.

—Это так, — подтвердила Фанна Алексеевна. — У меня вот трудная работа, порой неблагодарная. В мужском общежитии, сами знаете, нелегко содержать чистоту. А все же хорошо, когда все кругом блестит. Знаешь, что сделано это твоими руками и приятно от того, что кому-то сумела доставить радость.

Прижились они в Нижневартовске. Уедут летом в свой Владимир, в отпуск, а к концу отдыха — тоска берет, домой, сюда тянет. Родной, видно, стала для Ерофеевых северная сторона.

Я ШЛА от Ерофеевых и думала о простой, очень обычной судьбе этих людей. Смотрела на искрящийся в свете фонарей снег и думала о том, что зима, мороз—все это временно. Настанет день — придет весна, все изменится. Неизменны только извечные человеческие ценности — верность, честность, истинная любовь. И от сознания этого на душе стало теплее, захотелось верить в жизнь.

Н. КОРШУНОВА,
наш корр.

ОТ ДВУХ — ДО СЕМИ

А ну-ка, догони!



В спортивном зале детского сада № 28 «Рябинка» идут «Веселые старты».

Этот субботний день был для ребят долгожданным. Еще с вечера была отглажена и аккуратно сложена спортивная форма. А «чтобы не проспать» — много раз предупреждены родители...

Немного томительного предстартового времени, и спортсмены двух команд «Снежинка» и «Звездочка», состоящих из взрослых и детей, под бодрые звуки спортивного марша выстраиваются друг против друга. «Физкульт-привет!» летит над головами приветствие и... старт «веселых стартов» захватывает всех.

...Вот мяч в руках «Снежинки». Нужно, не уронив, пронести его, держа между ногами, через весь зал. «Быстрей, быстрей!» — который уж раз дружно скандируют все. «Есть!» — кричит папа Лены Мамцовой, и победно поднимает мяч над головой. На сей раз команда «Звездочки» — первая. Ваня Колосов, Женя Акулов, другие юные спортсмены бегают, прыгают, перегоняют друг друга.

У «Веселых стартов» три главных направления: знания, сообразительность, быстрота. Сейчас наступила сосредоточенная тишина: нужно ответить на «трудный» вопрос: как звали трех поросят из сказки? И если папы и мамы начинают усиленно вспоминать, то дети, подпрыгивая от нетерпения, уже тянут вверх руки — ведь это их любимые Ниф-ниф, Наф-наф, Пуф-нуф!

Спортивный праздник в разгаре: волнуется ведущая праздника — воспитательница В. А. Грачева, переживают болельщики. Кто же все-таки победит?

Судьи, как всегда, строги, но справедливы — победа досталась команде «Снежинка». Всего на один балл отстала «Звездочка». Обидно, но удача, как известно, выбирает самых ловких, быстрых и смелых. А вот и заслуженные награды: взрослым — «медаля», детям — шоколадки.

Все усаживаются вокруг веселого пузатого самовара, с большим аппетитом пьют ароматный чай, лакомятся праздничным тортом —бурно обсуждают соревнование.

Вот и закончился семейный праздник. Прощаются его участники.

Надолго запомнится им субботний день, который принес столько радости. Не раз еще за этот год соберутся вместе папы, мамы и ребятишки, чтобы поближе познакомиться друг с другом, приятно и с пользой провести свободное время.

Л. РАДАЕВА.



«Непростая это задача—справиться с вертким, таким непослушным обручем». «Кто же первым прибежит к финишу?». Фото нашего общественного корреспондента **Б. ФЕДОРОВА.**

— СПОРТ —

Встречай, Стрежевой!

Завершился 190-километровый легкоатлетический пробег: «Нижневартовск — Стрежевой — Нижневартовск», который продолжался пять дней. От объединения Нижневартовскстрой в нем участвовал рабочий ССУ-3 треста Спецстрой Евгений Кириллин. Он — постоянный участник, неоднократный лидер городских забегов на дальние дистанции.

В Стрежевом марафонцев встречали радушно— по-русскому обычаю, с хлебом - солью. Их приветствовали представители Стрежевского горкома КПСС, городского спорткомитета, юные спортсмены из ДЮСШ.

Нижневартовцы с интересом ознакомились с развитием физкультуры и спорта в Стрежевом, побывали на лыжных базах, в школах.

На следующий день легкоатлеты стартовали в Нижневартовске.

Р. БЫЗДЫГА,
тренер ДСК.

Редактор
Л. БОГОДЕЛОВА.

Наш адрес: 626440, г. Нижневартовск, ул. Менделеева, 13, тел. 6-10-92, 2-02-71
Нижневартовская типография управления издательств, полиграфии и книжной торговли Тюменского облисполкома. Заказ 2734, объем 1/2 п. л., тир. 2200

ПРОЛЕТАРИИ ВСЕХ СТРАН, СОЕДИНЯЙТЕСЬ!

На ударной стройке

ОРГАН ПАРТКОМА, ПРОФКОМА, КОМИТЕТА ВЛКСМ АДМИНИСТРАЦИИ ПРОИЗВОДСТВЕННОГО СТРОИТЕЛЬНО - МОНТАЖНОГО ОБЪЕДИНЕНИЯ НИЖНЕВАРТОВСКСТРОЙ

ВЫХОДИТ С НОЯБРЯ 1978 ГОДА — № 11 (381), СРЕДА, 12 марта 1986 года — Цена 1 коп.

В парткоме

На заседании партийного комитета рассмотрен вопрос «О работе партийных и профсоюзных организаций по семейному воспитанию в коллективах треста Нижневартовскспецстрой и СУОР».

В этих коллективах проводится определенная работа по вопросам семейного воспитания. Здесь 178 молодых семей, 63 — многодетных, в декретных отпусках — 147 женщин. Вопросы семьи выносятся на обсуждение партийных собраний, заседании парткомов, бюро, профсоюзных, комсомольских организаций (трест НВСС). В социальных паспортах ведется учет семейных, многодетных, молодых, одиноких, одиночек, работающих на предприятиях, их жилищные условия.

Принимаются меры борьбы за трезвый образ жизни. Расширяются бытовые услуги, развивается огородничество. Создается материальная база для проведения политико-массовой, культурно - массовой, спортивной работы.

Вместе с тем в подразделениях НВСС, СУОР не сложилась четкая системная работа по данному вопросу.

В условиях социалистического соревнования, в колдоговорах, социально - экономических планах организаций вопросы семейного воспитания находят свое отражение, а на деле слабо осуществляются. Нет четкого учета морального и материального стимула многодетных, молодых семей, вручения им Почетных грамот, занесения на Доску и в Книгу почета, обобщения семейного воспитания, вручения медалей многодетным матерям. Нет анализа неблагополучных семей, разводов.

Не все возможности используются по оказанию помощи молодым семьям— получение ссуд на обзаведение домашним хозяйством, выделение жилья, использование скользящего графика работы, неполного рабочего дня, привлечение к работе на дому многодетных и имеющих маленьких детей. Не практикуются взаимные отчеты со школой, конференции, недели семьи, совместные мероприятия. Не привлекаются к работе по данному вопросу депутаты, работники ЖЭУ, педагоги, врачи, юристы.

Проанализировав семейное воспитание в названных коллективах, партийный комитет отметил не достаточно активную (в НВСС) и слабую (в СУОР) работу партийных, комсомольских организаций, профсоюзных комитетов, администраций по созданию общественного мнения, условий для улучшения и развития семьи, обеспечения единства в вопросах семейного воспитания.

В каждом трудовом коллективе рекомендовано разработать и утвердить комплексную программу «Семья» на 1986—1990 годы, в которой должна быть определена программа обеспечения семейных жильем, детей—дошкольными учреждениями, пионерскими лагерями, расширения сети бытовых услуг, развития огородничества.

В целях активизации работы с семьями необходимо сконцентрировать ее в низовых подразделениях — бригадах, звеньях.

Должна быть повышена роль и ответственность родителей в воспитании детей. Для этого рекомендовано проводить партийные, рабочие, комсомольские собрания совместно со школой, конференции, недели семьи. Пропагандировать лучшие трудовые, семенные династии через наглядную агитацию, стенную печать, Книги почета.

Партийным, комсомольским организациям следует практиковать отчеты коммунистов, комсомольцев об ответственности за воспитание своих детей.

Необходимо ввести в практику отчеты руководителей на идеологических планерках о постановке работы с семьями о низовых звеньях. Учитывать вопросы семейного воспитания при подведении итогов соревнования. Повысить эффективность воспитательных мер о борьбе с неблагополучными семьями.

Мы должны эффективнее использовать имеющуюся материальную базу в организации разумного досуга, отдыха трудящихся и их семей. Активнее внедрять ритуалы торжественных регистрации, чествование семейных юбиляров.

Профкому, отделу труда объединении рекомендовано проанализировать и доработать условия социалистического соревнования, в которых учесть работу с семьями.

Для оказания практической помощи в организации работы по семейному воспитанию предложено в первом полугодии этого года провести семинар-практикум.

Информацию о ходе выполнения данного постановления решено рассмотреть в августе текущего года.

На заседании парткома также утвержден график аттестации идеологического актива, рассмотрен резерв приема кандидатами в члены КПСС объединения Нижневартовскстрой на 1986 год.

✦ ФОТОИНФОРМАЦИЯ



Фаина Затреданиновна Плесовских работает машинистом башенного крана трест-площадки Строймеханизация.

Фаина Затреданиновна—опытный крановщик. Сегодня она работает со строительниками третьего причала УПТК.

Ударник коммунистического труда, наставник молодежи Ф. З. Плесовских веселый, отзывчивый человек. Ее уважают в коллективе механизаторов.

На снимке нашего общественного корреспондента Д. РАДОВА Ф. З. Плесовских.

ВСТРЕЧА С ДЕЛЕГАТОМ

Красный уголок домостроительного комбината сегодня полон. На трибуне делегат XXVII съезда КПСС Ольга Суркова. Всего лишь несколько дней назад вернулась она с форума коммунистов и теперь спешит поделиться всем увиденным и услышанным со своими товарищами:

—За день до открытия съезда мы побывали в Ленинском музее в Горках, в центре подготовки космонавтов в Звездном городке, — рассказывает Ольга. — И вот завтра открытие съезда. В эту ночь не спалось. Какое-то особенно волнующее настроение создавала красная, торжественная Москва. С большим смятением в душе вошла в Кремлевский Дворец съездов. Но после того, как Генеральный секретарь ЦК КПСС Михаил Сергеевич Горбачев простым приветливым словом обратился к делегатам, волнение как-то само собой улеглось. Создалась рабочая атмосфера. Простота и дело — так бы хотела охарактеризовать обстановку, которая существовала на протяжении всей работы съезда.

Я была одной из самых молодых делегатов. Вокруг были заслуженные люди. Герои Советского Союза и Социалистического Труда. Но, что удивительно, — все чувствовали себя наравных: делились опытом, помогали друг другу.

Вот еще о чем хотелось бы сказать. На съезде выступали представители делегаций Никарагуа, Афганистана и других развивающихся стран. Невольно проникаешься сознанием того, как все-таки счастливы мы, для которых слово «мир» стало привычным. И еще сильнее начинаешь ценить то, что имеешь.

С особым чувством поднимала свой делегатский мандат, когда принимали новую редакцию Программы и Устава партии. Понимала голосую за судьбу всего советского народа.

Долго еще рассказывала Ольга о съезде. Да, впечатления незабываемые. Это будет с ней всегда, это — на всю жизнь.

Н. КОРШУНОВА.

ПЛАН—ЗАКОН!

МЕСЯЦ ОБЪЕДИНЕНИЯ: ФЕВРАЛЬ

Подразделения	План	Факт	Проц. вып.	Проц. вып. к 1985 г.
Генподряд	16500	15718	95	148
Гр-пл. НВЖС	3329	3735	112	120
Тр.-пл № 1	2879	2884	100	125
Трест № 2	4237	3880	92	197
Тр.-пл. № 3	3862	2893	75	165
Трест № 4	2153	2285	106	162
ЖКК	40	41	102	82
Собственные силы	10100	9754	97	154
Тр.-пл. НВЖС	580	581	100	151
Трест НВСС	2280	1970	86	134
Тр.-пл. № 1	590	590	100	176
Трест № 2	2120	1787	84	165
Тр.-пл. № 3	590	590	—	116
Тр.-пл. СТМ	540	541	100	137
ДСК	2400	2681	112	112
ЖКК	40	41	102	82
СУОР	360	370	103	119
Трест № 4	600	603	100	189

Неутешительны итоги работы коллектива объединения за прошедший месяц. Проанализируем, как мы справились с генподрядом. Отставание по объединению составило 782 тысячи рублей. Этот «минус» дали трест № 2 и трест площадки № 3. Работницы не выполняют план на строительстве жилых домов № 30, 188, 189. Трест площадка № 3 отстает на детских садах № 31 (10 мкр.), № 30 (16 мкр.).

С опережением работали в феврале коллективы Жилстроя и треста № 4 на строительстве жилых домов, детских дошкольных учреждений города и поселка Покачевского.

Не справились мы и с планом работ, выполнением сдачи собственными силами. «Минус» за февраль -346 тысяч рублей. Подводит объединение трест № 2, Спецстрой.

А. ЖГЛЕЗЦОВА,
инженер планово-экономического отдела объединения.

В ПОИСКЕ ЗА ЭКОНОМИЮ

Подведены итоги конкурса на лучшее рацпредложение по экономии сырья, материалов и топливно - энергетических ресурсов. Называем победителей.

«Изменение конструкции фундаментов резервуаров на 5000 кубических метров при строительстве КОС-7000 куб. м. в г. Радужном». Экономический эффект — 130,4 тысячи рублей. Авторы В. В. Мищенко, В. Л. Шульдиков, Н. А. Иванов, В. С. Гущин. Сэкономлено: металла — 43,8 тонны, цемента —306 тонн, лесоматериала — 9 куб. метров, топлива — 3 тонны.

«Изменение прокладки кабельных сетей от пс Индустриальная до РПП-5». Экономический эффект — 82,6 тысячи рублей. Авторы: А. Г. Берлова, В. А. Зубченко. Сэкономлено: металла—18 тонн, цемента—57 тонн.

«Изменение конструкции теневых навесов с изменением места их привязки». Экономический эффект — 46,714 рублей. Авторы В. В. Мищенко, В. Л. Шульдиков, В. Н. Гринин. Сэкономлено: цемента — 58,8 тонны, кирпича—25,1 тонны, металла — 8,8 тонны, шифера — 664 кв. метра.

«Изменение схемы канализации домов №№ 1, 2, 3, 4 в 10 микрорайоне Нижневартовска». Экономический эффект — 27,6 тысячи рублей. Авторы В. Н. Лопата, М. Л. Пайштут. Сэкономлено: труба чугунная — 253 погонных метра, труба железобетонная — 146 погонных метров, сборный железобетон — 20,7 куб. метра, мипвата -12,2 куб. метра, кирпич — 1200 штук, люки чугунные — 11 штук.

Т. АБДУЛЛИНА,
инженер тех. отдела объединения.

АДРЕС РЕЙДА ПОДСКАЗАЛО ПИСЬМО

Дело было вечером, ...делать было нечего. Почему?

Дорогая редакция!

Читаем в вашей газете статьи о горячем питании. Сыте на стройке. А как же быть нам, кто и на работе и по месту жительства не имеет таких условий?

Приходим вечером с работы грязные и задаем себе вопрос — где умыться? Горячей воды не бывает. Душевые забиты. Туалеты или не работают, или закрыты.

Много жалоб на плохую работу столовой — готовят недоброкачественную пищу, обсчитывают.

Мы много раз обращались к заведующей Р. В. Акиньшиной навести порядок в общежитии. Но изменений никаких нет.

Хотелось бы услышать от ответственных работников объединения — как будет налаживаться быт в нашем общежитии?

Жильцы общежития № 3.

18.00 Вместе с парнями, которые спешат после работы поужинать, мы направляемся в столовую общежития. Несмотря на самый «пиковый» час, здесь немноголюдно. Очереди совсем нет. Полюбопытствуем, чем кормит сегодня на ужин? Винегрет, подлядка, компот, витаминные напитки... Что ж, калорийно, и, должно быть, вкусно...

— Дорого и невкусно, — возражают на наши предположения те, кто уже поужинал. Особенно активно отстаивает свое право на полноценную пищу и культурное обслуживание Александр Михайлюк, путеец Строймеханизации.

— Красиво пишут: жаркое, подлядка... А возьмешь — глядеть не хочется, не то, что есть. Мясные блюда готовят из несвежих продуктов. Почему-то в порциях преобладают сало, кости, шкура от птицы.

— Вот из 70 копеек поужинал, — делится впечатлениями от съеденного Василий Кузнецов, плотник-бетонщик из трест - площадки № 3 и показывает тарелку с кусками сала, которое, видно, как ни старался, одолеть не смог.

— А я прямо скажу: сам здесь не ем и другим не советую, — категорически заявляет Роман Хасаев, плотник - бетонщик из Жилстроя. — Не доверяю ни санитарным нормам, ни финансовым расчетам и этой столовой. Как ни придешь: все бегают, суетятся — кто из кассы сидит, тот и на раздаче. Не раз уличали их в занижении цен.

— 19 февраля мы потребовали книгу жалоб, — вступает в разговор Николай Болнарчук, кровельщик трест-площадки № 1. — Ужин был отвратительным. Но книгу жалоб нам так и не дали.

Тут же кто-то припомнил, что аналогичные конфликты были 9, 15 февраля.

Справка

Столовая общежития № 3 относится к кусту № 2 столовой № 51. В день проверки исполнила обязанности повара - бригадира Л. В. Зазвонова.

Только с октября 1985 года на плохую работу столовой были составлены: 1 письменный акт и 6 раз работники общежития устно сообщали о фактах недоброкачественного приготовления пищи, завышения цен в столовой.

За два месяца текущего года оформлено 2 акта.

Акты, как в прошлом так и в нынешнем году, переданы (по заведенному ранее порядку) для принятия мер — начальнику ЖКК Л. Я. Панчишиной и заместителю начальника по общежитиям Л. К. Виссоновой.

А вот какую информацию мы получили от технолога производственного отдела конторы общественного питания Т. П. Никудиной, курирующей работу столовой общежития № 3.

— Сколько актов на плохую работу столовой в общежитии № 3 вы получили в 1985 году?

— Ни одной.

— А в текущем были оттуда сигналы на непорядок?

— Да, получили один акт и сразу же приняли меры. Наказали виновных за низкое качество приготовления пищи, сменили повара-бригадира.

В ЖКК, действительно, слабо контролируют жалобы, поступающие на плохую работу столовых общежитий. Скажем, нам не удалось проследить прохождение того или иного акта на плохую работу столовой № 51 в третьем общежитии.

— По каждому «сигналу» мы не по одному разу беседовали с ответственными работниками общепита, — говорит начальник Л. Я. Панчишина. И это, наверное, в самом деле так. Но почему эти переговоры идут в «полуофициальном тоне»? Почему переправляя жалобы жильцов в контору общественного питания, не потребовано официального ответа на них. (В ЖКК не получено ни одного ответа ни за прошлый, ни за этот год) и принятия строгих, а главное, действенных мер? Не в этом ли причина «из рук вон» плохой работы, в частности, этой столовой?

18.30 Идем в гости к рабочим трест-площадки Строймеханизация. Жаловаться парням на тесноту не приходится: живут по-двое — по-трое.

Примечательная особенность в большинстве комнат — новая, современная мебель: красивые тумбочки, шкафы. В тот вечер, когда мы здесь были, жильцы разбирали пастельные полки для книг.

Но и новая мебель мало изменила интерьер. Мы заходили в «благополучные» комнаты и «не очень». Умыло, неопрятно. Серые, нередко, без штор, окна. Грязные, уклеенные, как бабушкины сундуки, картинками, броскими афишами, стены. Кровати без покрывал. Нет положенных полотенец. Но парни не ропщут: «Нет — так нет. Не положен ремонт — подождем». Многие из них, с кем мы разговаривали и этот вечер, согласны были сами отремонтировать свои комнаты. Но где взять строительный материал?

Смирились они, видно, с тем, что в общежитии редко бывает горячая вода, не работают душевые. В этот вечер многие из них принесли с собой в комнаты трехлитровые банки, самодельные «козлах» воду, чтобы умыться после смены, постирать.

А как же быть с удобствами первой необходимости? Скажем, с санузлами? В какую бы мы комнату не стучались, первой были просьба — «Помогите сдвинуть дело с ремонтом санузлов».

Да, просьба животрепещущая. Как тут сдержишь эмоции, когда жильцам современного типового общежития, чтобы, извините, справить нужду, предлагается прогуляться на улицу?!

Справка

В общежитии № 3 проживает 514 человек, вахтовиков — 120.

Последний раз текущий ремонт в общежитии был в 1983—1984 году. На подсчете общежития 6 телевизоров, 20 холодильников, 142 динамика (все хранится на складе).

Не работает ни одна душевая. Из 47 санузлов не работает 20.

Из ответа начальника ЖКК Л. Я. Панчишиной, на вопрос, поступивший от жильцов на едином политдне:

«В настоящее время составлена дефектная ведомость на комнаты, где в ближайшее время необходимо выполнить ремонт. Он будет производиться силами бригады по текущему ремонту и шефами.

В перспективном плане на XII пятилетку намечено произвести выборочный (1) капитальный ремонт общежития № 3 в 1987 году.

Проектом устройство душевых не было предусмотрено. Учитывая многочисленные просьбы жильцов, принято решение оборудовать душевые на первом этаже. В настоящее время комплектуются материалы. По мере укомплектования будут выполнены работы по монтажу душевых установок».

19.00 В плане воспитательной работы, оформленном на видном месте, мы прочитали: сегодня состоится единый политдень. Воспитатель А. К. Бостанова уточняет:

— Встреча с заместителем начальника объединения по кадрам и быту В. К. Тимофеевым. Был он у нас месяц назад. Ребята задали ему много вопросов, в том числе и по быту. Сегодня, наверное, будут ответы.

Прошло пять минут объявленного времени. Пятнадцать...

Политдокладчик в общежитии так и не появился. Оказалось, его не предупредили. Подготовку к политдню никто не проконтролировал.

Но мы резонно предположили, что эта встреча обязательно должна состояться — ведь вопросы жильцов остаются открытыми.

— Других мероприятий у нас сегодня нет, — сказали нам. И мы пошли дальше по общежитию. Заведующая Р. В. Акиньшина прихватила с собой связку ключей и теперь открывала — клуб «Белая ладья», спортивную комнату, бильярдную... Желающих играть в шахматы, заниматься спортом, как видно, в этот вечер не было. И только в дискотечном зале трое парней готовили аппаратуру к предстоящему молодежному вечеру.

А в комнатах шла жизнь своим чередом. Кто отдыхал у телевизора после трудового дня, кто ушел в гости к соседу, кто стирал, а кто «от нечего делать» играл в карты.

Справка

В третьем квартале 1985 года общежитие № 3 было признано победителем соцсоревнования среди общежитий объединения.

Здесь 5 клубов по интересам, охватывающие 150 человек.

19.30 Мы встретились с членами совета общежития. Председатель — Юрий Ермоленко. Павел Панасенко, Анатолий Семеранов, Иван Евдокименко — все с ДСК, Александр Ворожейкин из Жилстроя...

— Как же так, парни! Почему миритесь с такими порядками в вашем доме?

Трудно им ответить на этот вопрос. Если уж откровенно, только в последнее время, с приходом новых воспитателей, они «зашевелились». С их помощью начинают отвоевывать права совета, берутся за наведение порядка. Но сколько потеряно времени! Ровно столько, чтобы смогли забыть в некоторых подразделениях объединения о существовании проживающих здесь их молодых рабочих. По-другому и не скажешь.

Глухи к нуждам общежития, где более 100 молодых рабочих с комбината — директор ДСК Е. Н. Куропаткин, заместитель по кадрам и быту Д. Н. Шиковенко. Выставляет за дверь члена совета общежития управляющий трест-площадкой Жилстрой Р. Н. Краминский. Не могут изыскать средства на ремонт «своих» комнат в первом тресте. Отделываются посулами, откровенно вводят жильцов в заблуждение ЖКК.

20.00 Мы закачивали разговор с ребятами. Очень бы хотелось поставить на этом точку. Но все протестует в душе. Неужели эти парни, одногодки из крупнейших объединений Сибири, строящие здесь, на Севере Тюменской области города, не заслуживают большего внимания, уважения?

Да, если бы только в нижкузышем быте было дело! Мы несем куда более серьезные потери. В этом убедила нас встреча, происшедшая этим же вечером. В одной из комнат (кстати, живут там молодые рабочие Строймеханизации, комсомольцы) среди невинных журнальных картинок, приклеенных на стены, висела афиша известной своими шовинистическими, в том числе и антисоветскими музыкальными программами, американской группы. Однако факт наличия здесь этой афиши ни у кого до сих пор не вызвал сомнения.

Н. СОЛОВЕЙ, член окружкома КПСС, член партийного бюро трест-площадки Строймеханизация; **Н. КУГУБАЕВ**, бригадир слесарей трест-площадки Строймеханизация; **Л. НИКОЛАЕВА**, наш корр.

О ТЕХ, КТО РЯДОМ ПОМНИШЬ, ТОВАРИЩ?

В трест - площадке Строймеханизация прошел вечер встречи комсомольцев с ветеранами производства. В теплой, сердечной обстановке делились ветераны труда, на груди которых сияют медали и ордена, рассказывали молодежи о своей работе, о трудностях, с которыми пришлось столкнуться в первые годы начала организации нашего треста.

С 12 лет начала свою трудовую деятельность Марзида Харисовна Гарифуллина, машинист козлового крана. В трудные военные годы она помогала фронту, выращивала хлеб. Родина высоко оценила ее добросовестную работу на протяжении всей жизни, наградив орденом Ленина.

«Если бы мне предложили помолодеть на 10 лет, — шутит Марзида Харисовна, — я, с радостью вернулась бы в эти годы!».

О своей нелегкой работе машиниста котельной установки рассказала ветеран труда Мария Романовна Дубова, вспомнив, как в 1971 году одной маленькой котельной обогревали жилпоселок СУ-29, ЗСМ, автобазу № 5 и другие предприятия.

С первых лет трудятся в нашем коллективе крановщицы Михаил Дмитриевич Шрамков, Петр Алексеевич Васильев, Василий Васильевич Лященко. С 1980 года получил пенсионное удостоверение Алексей Александрович Трутнев, электрик по автомобилям, однако он не оставил производство и продолжает приносить большую пользу коллективу.

С 1971 года монтирует башенные краны слесарь Константин Иванович Евдокимов. На протяжении многих лет его бригада является одной из лучших в трест - площадке. Высокая производительность крепкая дисциплина — вот девиз бригады.

Много было сказано хороших, душевных слов на вечере в адрес ветеранов. Комсомольцы и молодежь с большим интересом слушали рассказы, воспоминания о прожитых вместе годах. Много прозвучало и в этот вечер пожеланий и напутственных слов от наставников молодым рабочим.

Т. ИВАНОВА, наш внештатный корр.

✦ СПОРТ

На ринг, соперник!

Первый весенний месяц начался для нас с участия в соревнованиях юношей и юниоров, которые проходили в Мегионе. Сильнейшие боксеры Нижневартовска, Мегиона, Новоаганска — всего пять команд — приняли вызов на поединок.

От нашего объединения тоже выступала команда юных спортсменов. А пять боксеров удостоились главного — чемпионского титула. Это Раиль Тимиров, Альберт Малитиев, Сергей Шаронов, Игорь Тимошенко, Вячеслав Вовк.

М. ЗАЙНУЛЛИН, агрегатчик, тренер-общественник Стройтранса.

ПОЗОР ПЬЯНИЦАМ!

Сотрудниками милиции в Нижневартовский медвытрезвитель в пьяном виде были доставлены в феврале:

ДСК.

Ванин Валерий Владимирович, столяр участка комплектации (16 февраля).

Животовский Виталий Кириллович, оператор ТСЦ (23 февраля).

Маняев Владимир Васильевич, столяр участка комплектации (20 февраля).

ЗАВОД КПД.

Мубаев Ильгизар Шархумович, слесарь ТСЦ (25 февраля).

ТРЕСТ - ПЛОЩАДКА ЖИЛСТРОЙ.

Хутунин Вячеслав Валентинович, плотник - бетонщик участка № 3 (4 февраля).

Чурилов Николай Владимирович, слесарь участка № 2 (6 февраля).

Пеняев Сергей Яковлевич, сварщик участка № 2 (6 февраля).

Пашнин Иван Васильевич, монтажник участка № 2 (6 февраля).

Ефременко Владимир Трофимович, газорезчик участка № 2 (6 февраля).

Тухватуддин Айрат Гильмисламович, электросварщик участка № 2 (6 февраля).

Редактор Л. БОГОДЕЛОВА.

Наш адрес: 626440, г. Нижневартовск, ул. Менделеева, 13, тел. 6-10-92, 2-02-71
Нижневартовская типография управления издательств, полиграфии и книжной торговли Тюменского облисполкома Заказ 3312. объем 1/2 п. л., тир. 2200

ПРОЛЕТАРИИ ВСЕХ СТРАН, СОЕДИНЯЙТЕСЬ!

На ударной стройке

ОРГАН ПАРТКОМА, ПРОФКОМА, КОМИТЕТА ВЛКСМ, АДМИНИСТРАЦИИ ПРОИЗВОДСТВЕННОГО СТРОИТЕЛЬНО - МОНТАЖНОГО ОБЪЕДИНЕНИЯ НИЖНЕВАРТОВСКСТРОЙ

ВЫХОДИТ С НОЯБРЯ 1978 ГОДА — № 12 (382), СРЕДА, 19 марта 1986 года — Цена 1 коп.

СЛОВО КОММУНИСТУ

А ты готов к перестройке?

Все мы живем впечатлениями недавно прошедшего XXVII съезда КПСС, который, без сомнения, во многих аспектах станет поворотным на пути построения коммунистического общества. И успех в решении задач, выдвигаемых партией, в значительной мере зависит от того, насколько быстро этот поворот произойдет в сознании людей, ибо все начинается с человеческих рук. Все делается для человека и во имя человека.

И чтобы это не осталось только высокими словами, нужно, наверное, пристальнее посмотреть вокруг себя.

Уже четвертый год работаю плотником-бетонщиком в комсомольско - молодежной бригаде и знаю не понаслышке, что если опоздание, к примеру, на заводе, является ЧП, начиная с проходной, то у нас на стройке, это почему-то вполне допустимо, также как и затянувшиеся перекуры или преждевременные уходы в бытовку с рабочего места. А ведь это и есть те самые скрытые резервы, которые не требуют ни дополнительных капиталовложений, ни каких-либо других чрезвычайных мер.

Теперь о механизации. Мы привыкли, что лопате на стройке нет аналога, что она была, есть и будет. Действительно, ученые, проектировщики еще не придумали более удобного и менее трудоемкого средства малой механизации индивидуального пользования, чем ее Величество Лопата.

Но ведь по здравому смыслу ее применение на пороге XXI века должно стать предельно ограниченным. А она у нас — почти основное орудие наряду с бессмертными носилками. На наших объектах не увидишь ни транспортера для подачи бетона, ни краскопульта, в дефиците у штукатуров затирочные машины и другие средства малой механизации.

Еще один пример из нашего сегодняшнего дня на стройке. Привезли на объект сборную металлическую опалубку, об экономичности, простоте и удобстве которой мы так много говорим. Однако ни крепежных деталей, ни инструкции по ее применению, ни грамотной инженерной консультации мы так и не дождались. Покочевал этот комплект с объекта на объект и вновь «прописался» на базе, так и не найдя хозяина ни в одной из бригад. А мы в это время, бетонируя фундамент под ЦТП, и испытывая при этом недостаток в деревянных щитах, которых становится год от года все меньше, используем для опалубки все возможные и невозможные материалы вплоть до бетонных прогонов и блоков...

В настоящее время в тресте сложилось очень тяжелое положение — нет задела работ для бригад основных специальностей — каменщиков, бетонщиков. Нет готовых к сдаче сваяных полей, и, как следствие, фронта работ. Чья вина? Недоработки планирования? Близорукость администрации? Трудно сказать. Но ясно одно: недобросовестность в работе одного человека, отдела вырастает до проблемы всего предприятия, отчего страдает государство. А это и есть государственная оценка недобросовестного труда отдельного человека, следствие недоучета человеческого фактора на производстве.

Но если от недисциплинированности или производственной недобросовестности рабочего страдает звено, смена или в худшем случае бригада, то от неправильного руководства страдает уже участок, а то и все предприятие. Например, на участке, где работают каменщики бригады Петрова, был допущен 6-дневный простой крана, потому что этой проблемой некому было заниматься. Начальник участка Самойлов (кстати, уже уволенный после решения профкома за систематическое появление на работе в нетрезвом виде) был занят другими проблемами отнюдь не производственного характера. А бригада каменщиков работала без крана.

Я сознательно коснулся наиболее острых вопросов, наверное не типичных для нашего коллектива для того, чтобы все, что планируется партией, было выполнено в наиболее полной мере, чтобы то 25-процентное сокращение ручного труда в капитальном строительстве, что запланировано на эту пятилетку, было облегчением и для наших с вами рук, которым еще строить и строить.

А. НОВОПАШИН,
плотник-бетонщик, агитатор бригады В. Макадзюбы трест-площадки № 3.

СООБЩЕНИЯ В НОМЕ?

РЕШЕНИЕ БРИГАДЫ

Жилые дома, административные здания, детские сады, школы — в строительстве этих и многих других объектов участвовала комплексная бригада К. И. Паламарчук из треста № 2, который возводит Радужный. С наибольшей отдачей отделочники, маляры, плиточники трудились в четвертом квартале прошлого года, по итогам социалистического соревнования треста им присуждено первое место с вручением Почетной грамоты и денежной премии в сумме 110 рублей.

«Премию — в Фонд мира! — таково было единодушное решение всех членов бригады - победительницы.

Е. ДУДКО,
начальник ОТиЗ треста № 2.

НА СОВЕТ МОЛОДЫХ

С 13 по 22 марта в Москве, на ВДНХ соберутся бригады комсомольско - молодежных коллективов ударных комсомольских строек Минпромстроя СССР. В работе семинара примут участие и представители объединения Нижневартовскстрой: В. Макадзюба из трест-площадки № 3, В. Сметана из Строймеханизации, А. Мамедов из трест-площадки № 1.

Будет о чем рассказать на встрече молодых командиров производства Владимиру Макадзюбе, плотнику-бетонщику из третьего треста. Его бригадирский стаж невелик — нет еще и года, как групкомсоргу поручили возглавить коллектив. Умножить, обогатить традиции, по всем держать совет с бригадой — стало правилом начинающего руководителя. И оно не подводит. КМК живет интересной, содержательной жизнью: на совесть работает, активно шествует над 7 «А» классом школы № 15, первым выходит на субботник.

По итогам соцсоревнования за четвертый квартал 1985 года этот коллектив занял первое место среди родственных КМК города.

А. КАЛИКИН,
секретарь комсомольской организации треста № 3.

ВЫМПЕЛ ПЕДОТРЯДУ

В тресте Спецстрой подведены итоги соцсоревнования «Бригада — класс». Переходящий вымпел вручен педагогическому отряду УМР и их подшефному, 8 «А» классу средней школы № 3.

Торжественный прием в комсомол в праздничной обстановке у шефов, спортивные состязания, викторина «Что, где, когда?» — эти и многие другие мероприятия становится традиционными в подразделении механизаторов. Признанными ребячьими комиссарами стали Лидия Асадуллина, Ирина и Юрий Снегоревы, Николай Быков, Валерий Селедков.

Нашли «общий язык» со своими подшефными и члены комсомольско - молодежного коллектива А. Литвиненко из ССУ-5. Целую неделю работали с ними на благоустройстве города ребята из подшефного класса.

Сегодня пять бригад из подразделений треста активно работают со своими классами.

М. МОРОШАН,
секретарь комитета ВЛКСМ треста Спецстрой.

ДИСЦИПЛИНЕ ТРУДА — РАБОЧУЮ ГАРАНТИЮ!

ПОРУЧУСЬ ЗА ТОВАРИЩА

«Мы, члены коллектива, гарантируем высокий уровень трудовой дисциплины и соблюдение общественного порядка на основе добросовестного отношения к труду, сознания общественного долга, товарищеской взаимопомощи...» — читаю строчки в социалистических обязательствах штукатуров Ф. З. Харисовой из специализированного управления. А ниже — подписи всех двадцати шести членов бригады...

М. Х. ГАЛЯМОВА, штукатур; стаж работы в СУОР и бригаде 13 лет.

— И не представляю, что когда-то была у меня иная профессия, настолько мне стала близка и дорога специальность отделочницы. В строительстве скольких объектов участвовали за эти годы! «Старичков» с таким стажем, как у меня, в бригаде 15 человек. Вроде как родными друг другу стали: и радости, и трудности пополам. Доверием друг другу. Всегда сообща решаем все вопросы, возникающие в работе, учим молодых. Одним словом, порядок и бригаде отлажен, поэтому и спокойно, без колебаний поставила свою подпись под этим обязательством. Уверена, что после принятия коллективной ответственности трудиться будем еще лучше.

О. АРТЕМЕНКО, штукатур; стаж работы в СУОР и бригаде 1 год.

— Здесь, в Нижневартовске, я живу недавно — около года. Столько же работаю в управлении, в бригаде Флюры Закреевны Харисовой. Вначале была учеником штукатура — теперь у меня разряд. Что здесь дисциплина — поняла сразу — по отношению между собой членов бригады. И дело не в том, что кого-то «пропесочивают» за нарушения. Просто, если ты в чем-то подвел своих товарищей — что сразу чувствуют все и конечно ты сам. Стараешься «реабилитировать» себя работой, своим старанием.

Мы, молодежь — Аня Финбейер, Тамара Вяткина, Наташа Власенко и другие, стараемся не отставать от наших ветеранов: ведь они задают тон в бригаде. Глядя на них, сам уже не усидишь на месте. Если отработал смену так, что «аж косточки трещат», то чувствуешь удовлетворение, радость. Навыков в работе у нас, начинающих штукатуров, пока мало, но работать легко, потому что наши подруги по бригаде никогда не обвинят в нерасторопности, у них всегда хватит терпения, такта, они, не скупясь, передают нам свой богатый профессиональный и жизненный опыт. Вот поэтому не можем мы подвести их. Не сомневаемся, что наша рабочая гарантия будет надежной.

Ф. З. ХАРИСОВА, бригадир; стаж работы в СУОР 10 лет, бригадирский — 9.

— Прежде, чем поддержать почин «Трудовой дисциплине — гарантию коллектива!», мы собрались, все обсудила детально — ведь теперь каждый отвечает не только за себя, но и за своего товарища. Если раньше — с одного бригадира был спрос за порядок в бригаде, то теперь — ответственность общая. Думаю что мы не подведем друг друга. Если сумеем дисциплину держать на высоте, то и работу предъявлять только в срок и высокого качества.

Л. РАДАЕВА,
наш корр.

СТРОИТСЯ КИНОТЕАТР



На кинотеатре в четырнадцатом микрорайоне идут отделочные работы. Сегодня здесь трудится бригада штукатуров Г. Х. Габдрахмановой из СУОР.

Фото нашего общественного корреспондента, инструктора Оргтехстроя А. ПЕТРУЧЕНИ.

РЕПОРТАЖ

«И отрада моя и боль...»

...Столовая Стройтреста преобразилась в уютную гостиную. Сегодня здесь торжество — чествуют передовые бригады объединения автотранспортников — победителей соцсоревнования «XXVII съезду КПСС — 27 ударных декад». А вот и они. Нарядные, немного смущенные, рассаживаются за столиками дружно, плечом к плечу. Генеральный директор объединения Н. В. Бондаренко, секретарь партийной организации Н. Д. Ястребков, председатель профкома А. Р. Поплыкс встречают гостей.

Именинником выглядит в этот вечер бригадир лучшей бригады Владимир Степанович Кутяков. И есть отчего. Весь прошлый год он и его товарищи были первыми в социалистическом соревновании среди бригад Стройтреста, приняли лучшей хозрасчетной бригадой и во Всесоюзном социалистическом соревновании. Первыми торить дорогу к новому, всегда опираться на интересы дела, часто ценой дополнительных трудностей, ставить и решать вопросы принципиально, грамотно и обоснованно — в характере «кутяковцев».

С гитарой в руках поднимается водитель Александр Шаманин.

— Ребята, хочу спеть для вас свою новую песню. Назвите, слов выучить не успел.

«А она, дорога приман,
И отрада моя, и боль.
Часто снегом ее
заметает,
А бывает, что видимость
моль...»

И незамысловаты эти строчки, сложенные наверняка где-нибудь в дальней дороге, за баранкой автомобиля, волнуют, близки каждому здесь, в дружном шоферском кругу. Для них, героев сегодняшнего дня поет и читает стихи слесарь РММ И. А. Панин, исполняют песни маляры Н. П. Рябов, В. А. Лопаткин, играет вокально-инструментальный ансамбль.

От души хлопают парни из бригады Юрия Васильевича Банины. Это они выполняют 90 процентов всех перевозок по управлению технологической комплектации Нижневартовскстроя.

Рядом с ними — молодые водители Сергей Моргачева. Этим парням поручена централизованная доставка раствора и бетона на строительные объекты. Каждого из них в лицо знают в бригадах каменщиков, монтажников, отделочников. Работу предприятий стройиндустрии обеспечивает бригада Григория Смагина.

«На вас, четыре передовые коллектива мы делаем ставку», говорит, обращаясь к присутствующим, Н. В. Бондаренко. — Автомобилисты с честью справились со своими обязательствами, посвященными XXVII съезду КПСС. 27 ударных декад шли мы к форуму коммунистов, обращая все свои помыслы к этому знаменательному событию. И теперь ставим перед собой программу — минимум: поднять до уровня передовых все бригады транспортников. А вам — не останавливаться на достигнутом — совершенствовать свою работу, идти вперед. Резервы для этого есть и немалые.

В зале гасит свет. На импровизированном экране один за другим появляются кадры слайдов из жизни автомобилистов. Слово ветеранам труда, которых пригласили на вечер.

— Услышал про Нижневартовск в 1971 году — рассказывает водитель «МАГИРУСа» Н. П. Брадиков. — Приехал обживать север молодым парнем. С тех пор прошло четырнадцать лет. Здесь встретил свою будущую жену. Она — из Белоруссии, я — из Литвы, а наши дети теперь уже сибиряки.

— Нелегко было с семьей собраться в дальний путь, на север из своей родной Башкирии. Ведь было мне тогда уже сорок лет, — продолжает разговор водитель автобуса Р. Б. Юлбарисов. — Но было интересно проверить себя, думал выдержу ли, ведь многие мои земляки уехали назад, домой. Вот, как видите, остался. И ни разу не пожалел об этом.

И есть в этой перекличке молодости с опытом символическое начало. С каждым годом освоения тюменского севера мы становились опытнее, богаче. С каждым годом — все больше истинных, целеустремленных бойцов. Труден их путь, но не остановятся, не свернут с него. Ведь пришли сюда не временно — на долгие годы.

Затянулась беседа за чашкой чая. Вспомнили былое, поговорили о настоящем, помечтали о будущем. И все стали друг другу еще ближе. Разошлись поздно. Завтра снова в дорогу...

Н. КОРШУНОВА.

НА ПОВОРОТАХ ШКОЛЬНОЙ РЕФОРМЫ

КУРСОМ СОПРОТИВЛЕНИЯ

Год назад в редакции многотиражной газеты «На ударной стройке» был проведен «круглый стол», на котором шел заинтересованный разговор о путях претворения реформы школы в жизнь. Участвовали в беседе и представители специализированного управления отделочных работ, которое является базовым подразделением профиля «Штукатур-маляр» межшкольного учебно - производственного комбината. Помнится, тогда были высказаны предложения по улучшению профессиональной ориентации учащихся по специальности отделочника.

Прошел почти год со дня нашей встречи. Что же изменилось? К сожалению, как мы отмечаем, ничего. Как в самом управлении, так и в бригадах учащихся УПК считают обузой. Детям в период производственной практики не доверяют ответственные работы, ссылаясь при этом, что у них нет навыков, твердят о невозможности применения их труда из-за суровости требований техники безопасности... Словом, старые отговорки — все то же отношение. И как итог — наши старшеклассники не хотят идти в отделочники. Как и в прошлые годы, нам стоило больших усилий набрать эти группы.

Когда в этом учебном году встал вопрос об устройстве учащихся девятых классов на практику, то оказалось, что СУОР не готово их принять на работу, хотя предварительно была договоренность о том, что дети будут трудиться на сдаточном объекте — школе № 38 и пятнадцатом микрорайоне. Главный инженер управления В. С. Дмитриев назначил день для комиссии по приему рабочих мест, но когда ее члены в составе представителя УПК, санэпидстанции, технического инспектора пришли на объект, оказалось, что ничего не подготовлено. Рабочие места конкретно не определены, не соблюдены меры по технике безопасности.

Главный инженер СУОР требует от УПК дополнительного мастера на период производственной практики, но ведь специализированное управление — базовое предприятие и выделение мастеров и организация практики для учащихся — компетенция базового предприятия. В конечном же итоге от такой организации пострадали дети: 50 учащихся оказались не у дел.

И задно бы, если СУОР первыми начинали эту работу со школьниками по профориентации. Есть же у кого поучиться! И ходить за опытом далеко не надо — домостроительный комбинат. Это базовое предприятие так сумело организовать работу со школьниками, что престиж получаемых здесь профессий у детей очень высок. Старшеклассники охотно, а главное, с перспективой для себя идут на заводскую производственную практику. Чем здесь завлекли ребят? Наверное, об этом расскажут руководству СУОР, если те обратятся на комбинат. Но когда этот вопрос «созреет» в отделочном управлении? А пока его задаем себе мы, в учебно - производственном комбинате — как же дальше нам растить отделочников?

М. ИШБАЕВ,
зам. директора УПК.

ОТ РЕДАКЦИИ.

Да, была такая встреча в редакции в прошлом году. Мы, действительно, пытались выяснить причины непопулярности специальности «штукатуров-маляров» среди старшеклассников города. Но старания редакции, педагогов УПК да и самих ребят, оказались тщетными — на нашу встречу никто из ответственных руководителей управления не счел нужным прийти. Ничего не изменилось и после публикации «круглого стола». Мы не однажды напоминали руководителям СУОР о необходимости представления ответа на поставленные в критическом материале вопросы. И лишь спустя три месяца в редакцию поступила бумага за подписью главного инженера В. С. Дмитриева. В ней перечислялись мероприятия, сообщалось о трудностях, переживаемых СУОР, и ни слова — о дальнейшем участии управления и осуществлении школьной реформы. И, как подтверждает автор сегодняшней публикации тов. Ишбаев, по сей день придерживаются здесь того же курса

Смотр талантов

В ПОДРАЗДЕЛЕНИЯХ ОБЪЕДИНЕНИЯ ПРОХОДИТ СМОТР-КОНКУРС САМОДЕЯТЕЛЬНОГО ТВОРЧЕСТВА ТРУДЯЩИХСЯ «СЛАВЛЮ ОТЕЧЕСТВО, ПОСВЯЩЕННЫЙ XXVII СЪЕЗДУ КПСС

На сцене вокальный ансамбль «Рябинка» Жилищно-коммунальной конторы. Нежно льется песня о России. На этот коллектив должна особая ответственность. Он открывает смотр, а значит, задает тон другим участникам художественной самодеятельности.

Между тем, как одно подразделение сменяется другим, взгляды присутствующих привлекает выставка изделий народного творчества. Вот оригинальный «перекидной календарь», смешной курносый «клоун», разукрашенный, устремленный вперед, «бык». Эти изделия из дерева принадлежат плотнику ЗСМ М. А. Фархутдинову. Выставки своих работы воспитатели детского сада В. В. Довгаль, Г. В. Коровкина, И. В. Григораш и другие.

Вниманием зрителей завладели певцы, музыканты и танцоры из треста № 4, что в Покачах. За ними — вокально - инструментальный ансамбль Стройтреста. Заключает сегодняшний смотровой день творческая группа Стройтреста.

Несколько дней спустя большой программой порадовала зрителей и жюри художественная самодеятельность Спецстроя. «XXVII съезду посвящается» — этими словами началась литературно-музыкальная композиция «Отечество славлю трудом». Она вобрала в себя и тему, и идею смотра-конкурса. Разнообразными были номера. Хорошее впечатление оставил театр эстрадных миниатюр под руководством М. Петриченко.

В минувший выходной на суд зрителей было представлено выступление народных талантов треста № 2 города Радужного.

Итоги смотра - конкурса будут подведены позже. Заключительный концерт состоится в ленинские дни.

Н. КУСТОВА,
наш корр.

ПОСЛЕ КРИТИКИ

«РАБОТАЙ, ЛОЗУНГ!»

29 января 1986 года под таким заголовком в нашей газете был опубликован материал о состоянии наглядной агитации в подразделениях объединения. Вот какие ответы получила редакция о принятых мерах по усилению ее действенности

Секретарь партийной организации объединения Стройтранс Н. Д. Ястребков:

«Статья обсуждена на заседании партийного бюро объединения. Назначен ответственный за наглядную агитацию — член партбюро В. Н. Махмутов. Это поручение с А. А. Осадчука снято в связи с тем, что он постоянно работает в Радужном.

Разработан план работы по оформлению наглядной агитации в автобазах. Контроль своевременного заполнения граф показателей работы объединения возложен на инженера по соцсоревнованию Н. Н. Журавлеву.

Директору автобазы № 5 В. Н. Лысенкову и секретарю партийной организации Г. Т. Копыловой указано на недопустимость несвоевременного заполнения показателей и предложено в течение первого квартала обновить всю наглядную агитацию в цехах РММ и административно - бытовых зданиях.

В апреле, на очередном заседании партбюро объединения, будет рассмотрен вопрос о выполнении намеченных мероприятий по наглядной агитации».

Секретарь партийной организации трест-площадки № 3 В. И. Прутовых, член партбюро, ответственный за наглядную агитацию треста Н. А. Новопашин:

— Факты, изложенные в статье, имели место. Критика признана правильной и своевременной.

На школе № 38 в 15 микрорайоне в вредедаточные дни «работала» наглядная агитация: лозунги, календарь сдаточного объекта.

На другом важном объекте — кинотеатре в 14 микрорайоне обновлены лозунги с учетом новых встречных обязательств коллектива по досрочному вводу кинотеатра

Решено организовать соревнование субподрядчиков на строительстве кинотеатра с еженедельным подведением итогов и отражением их на «Экране соревнования». Этот стенд будет оформлен и вывешен в середине марта

В ближайшее время будет оформлена наглядная агитация на строительстве детских садов № 29 и 30 и 16 микрорайоне, ВОС, общественном центре в 15 микрорайоне, школе № 44 и 12 и на других объектах

На расширенном заседании профкома совместно с администрацией и партбюро рассмотрен вопрос о действенности наглядной агитации и ее оперативном оформлении на строительных площадках. Утвержден список стендов для обновления в новом административном здании треста. Наглядная агитация взята под постоянный контроль партийного бюро.

Редакция до сих пор не получила ответ на материалы рейда от партийного бюро ДСК.

ПОЗОР ПЬЯНИЦАМ!

Сотрудниками милиции в Нижневартовский медвытрезвитель в пьяном виде были доставлены в феврале:

КПД

Марченко Александр Владимирович, плотник-бетонщик участка № 4 (6 февраля).

Котов Иван Степанович, плотник - бетонщик участка № 2 (26 февраля).

СУОР.

Полунин Евгений Дмитриевич, плотник бригады Г. И. Попова (1 февраля).

ТРЕСТ - ПЛОЩАДКА № 1.

Дорожкин Владимир Федорович, плотник-бетонщик бригады Н. И. Гащенко (5 февраля).

ТРЕСТ - ПЛОЩАДКА № 3.

Кошов Вячеслав Максимович, сварщик участка № 6 (20 февраля).

ТРЕСТ - ПЛОЩАДКА СТРОПМЕХАНИЗАЦИЯ.

Шлат Андрей Карлович, слесарь участка ППР (13 февраля).

УПТК.

Моисеенко Владимир Иванович, сварщик-резчик участка по изготовлению металлоконструкций и нестандартной продукции (11 февраля).

ЗСМ.

Латыпов Фарит Рашитович, рамщик ДОЗ (11 февраля).

ССУ-1 ТРЕСТА СПЕЦСТРОЙ.

Корсаков Юрий Васильевич, трубоукладчик участка № 2 (15 февраля).

АВТОБАЗА № 7 ОБЪЕДИНЕНИЯ СТРОЙТРАНС.

Корнев Николай Михайлович, водитель автоколонны № 7 (6 февраля).

ССУ-3 ТРЕСТА СПЕЦСТРОЙ.

Лукьянов Анатолий Иванович — помощник машиниста свайного агрегата (15 февраля).

Касьяненко Дмитрий Романович, стропальщик (27 февраля).

Редактор Л. БОГОДЕЛОВА

Наш адрес: 628440, г. Нижневартовск, ул. Менделеева, 13, тел. 6-10-92, 2-02-71
Нижневартовская типография управления издательств, полиграфии и книжной торговли Тюменского облисполкома

Заказ 3312. объем 1/2 п. л., тир. 2200

ПРОЛЕТАРИИ ВСЕХ СТРАН, СОЕДИНЯЙТЕСЬ!

На ударной стройке

ОРГАН ПАРТКОМА, ПРОФКОМА, КОМИТЕТА ВЛКСМ, АДМИНИСТРАЦИИ ПРОИЗВОДСТВЕННОГО СТРОИТЕЛЬНО - МОНТАЖНОГО ОБЪЕДИНЕНИЯ НИЖНЕВАРТОВСКСТРОЙ

ВЫХОДИТ С НОЯБРЯ 1978 ГОДА — № 13 (383), СРЕДА, 26 марта 1986 года — Цена 1 коп.

СКОРО НАВИГАЦИЯ

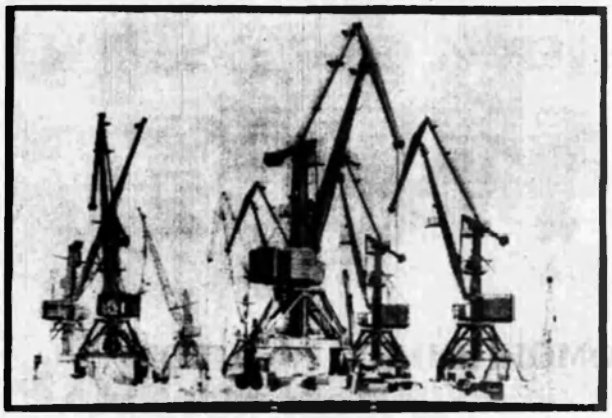

Март на исходе. Весна робко, но настойчиво, день ото дня все больше, заявляет о себе. По-особенному чувствуют ее приближение речники — ждут-не дождутся открытия новой навигации. До нее — почти два месяца. А пока у работников речного участка идет интенсивная подготовка к весенне-летнему сезону: ремонт плавкранов, сборка одного из них.

«Начиная с 1984 года, это третий плавкран, который монтируем собственными силами,— говорит начальник речного участка Н. С. Победенный.— Хорошо работают все. Даже трудно выделить лучших. Знают — навигация предстоит нелегкая. За сезон нам необходимо вывезти из Нижневартовска на дальние стройки — 45 тысяч тонн грузов».

Фото А. Петручени.

В парткоме

Состоялось очередное заседание партийного комитета объединения.

Рассмотрен плановый вопрос «Отчет коммунистов В. Г. Костикова и Е. Н. Куропаткина о выполнении депутатских полномочий». Депутаты Е. Н. Куропаткин, начальник ДСК и В. Г. Костиков, управляющий трестом Спецстрой, отчитались о выполнении ответственного партийного поручения. Оба депутата принимают активное участие в рассмотрении писем, заявлений, предложений, поступающих в исполнительный комитет городского Совета народных депутатов в организациях, руководителями которых они являются. Участвуя в работе сессий, постоянных комиссий, они решают вопросы по претворению в жизнь Продовольственной программы, организации досуга, быта, семейного воспитания, призывают все силы к выполнению плановых заданий. Но были отмечены и недостатки в работе коммунистов-депутатов по работе в микрорайонах с нарушителями трудовой и общественной дисциплины, по организации досуга и быта трудящихся, с молодежью, проживающей в общежитиях.

В постановлении парткома по рассмотренному вопросу коммунистам-депутатам Е. Н. Куропаткину и В. Г. Костикову рекомендовано активизировать воспитательную, разъяснительную работу в трудовых коллективах, агитпунктах, по месту жительства трудящихся, руководствуясь при этом решениями XXVII съезда КПСС.

Партийным комитет утвердил мероприятия по организации и выполнению решений XXVII съезда КПСС, изучению и разъяснению его документов.

Планируется провести совещание - учебу партийного, профсоюзного, комсомольского актива, руководителей по разъяснительной, пропагандистской работе в коллективах материалов XXVII съезда партии, встречи с делегатом партийного форума — О. М. Сурковой, организовать изучение материалов съезда через все формы обучения в каждом красном уголке, парткоме, партбюро, бытовках проводить обсуждение выступлений газет, журналов по претворению документов XXVII съезда КПСС в жизнь, добиться повышения действенности средств наглядной агитации в пропаганде материалов съезда.

Рекомендовано заслушать отчеты секретарей партийных организаций о проводимой работе по пропаганде и реализации решений съезда.

Партийный комитет утвердил информационно-пропагандистскую группу по изучению и пропаганде материалов съезды партии.

На заседании партийного комитета был рассмотрен и утвержден план работы парткома на II-ой квартал.

✦ СЛОВО КОММУНИСТУ

БАРЬЕРЫ НА ПОТОКЕ

Незадолго до съезда партии мы обсуждали письмо ЦК КПСС о коренном улучшении качества выпускаемой продукции. О соблюдении выполнения работ строго по строительному проекту, о необходимости укладываться и сокращать сметную стоимость выпускаемой продукции.

Коллектив это письмо одобрил и нацелился на выполнение плана 1986 года. А он у нас очень напряженный.

С начала года мы получили сметы на новые объекты по новым ценам. Сметы не доработаны. В них заложены работы, которые нами вообще не выполняются и наоборот, не учтены те, которые необходимо выполнить. Расценки занижены. Предусмотренное проектом, не учтено сметой. Отсюда законное желание: чтобы вся документация поступала на объекты уже проверенной, с дополнениями и изменениями.

Вот еще о чем хотелось бы сказать. У нас в объединении почему-то выработалась такая практика. Если объект сдается во втором квартале, то готовить его к сдаче в первом квартале никому и в голову не приходит, все равно все работы выполним в последний месяц: соберем на объект как можно больше людей и сдадим по принципу «тап-ляп» без соблюдения технологии производства и качества работ.

А хотелось бы работать наоборот — меньшим количеством рабочих, но с хорошим качеством, выполняя все этапы строительства своевременно.

И это во многом зависит от генподрядчика. Наш коллектив хотел бы знать, когда генподрядчики начнут выполнять свои функции. А именно: приглашать нас на приемку объекта под отделку и сдавать его без дополнительных работ с готовой сантехникой и электрикой, подъездными путями, водой, временным освещением и отоплением. Пока что получается наоборот. Мы приглашаем генподрядчиков сдать нам объект под отделку, просим сантехников и электриков ускорить работы, ругаемся с ними.

Управление наше неплохо сработало в прошлом году. План выполнили, загруженность работой была хорошая. Однако 1986 год начали неважно — нет фронта работ. Остановилась на механизации отделочных работ. Плотники — мужчины у нас обеспечены всеми механизмами. Зато установление подъемников для подачи грузов на этажи, где работают женщины, всегда проблема. И появляются подъемники лишь в конце завершения работ на объекте, так как в начале строительства, как правило, отсутствуют подъездные пути.

Часто можно услышать, что, де, маляры обеспечены всеми необходимыми механизмами. Но это далеко не так. Нет электрокрасопультов, нет обыкновенных кистей. Валиков много, но шубки к ним запасные очень низкого качества. Радиаторы и стены красим механизированно, но растворителя для разведения красок не имеем.

Очень тяжел труд штукатуров и плиточников. У штукатуров есть затирочные машинки, однако нет волока к ним и преобразователей. Плиточники меньше занимаются своим делом, чем подсобными работами. И все — вручную. Вот один пример. Чтобы выполнить мозаику на школе, надо перевезти 129 тонн крошки, 43 тонны цемента. И все это — на женских плечах.

Плохо приходится женщинам-мотористам. Особенно зимой. Работают в металлических станциях без тепла, постоянно имея дело с водой. Наши станции давно подлежат списанию, так как очень неудобны. Хотелось бы иметь теплые мобильные станции на колесах.

Решение этих вопросов обеспечит успешное выполнение тех задач, которые выдвинул перед нами, строителями прошедший съезд партии.

Л. СОРОКИНА,
старший прораб СУОР.

ИНТЕРВЬЮ В НОМЕР

Горизонты завода

«Основной задачей капитального строительства является создание и ускоренное обновление основных фондов народного хозяйства, предназначенных для развития общественного производства и решения социальных задач, кардинальное повышение эффективности строительного производства». Так записано в Основных направлениях экономического и социального развития СССР на 1986—1990 годы и на период до 2000 года. Задача, определенная партией, встает во всей своей значимости перед коллективом завода строительных материалов. Наш корреспондент Н. Кустова встретилась с директором завода стройматериалов А. Ф. Канакиным и попросила рассказать о предстоящих переменах на заводе.

— Анатолий Федорович, какой отклик получили в вашем коллективе документы партии и правительства, принятые на XXVII съезде КПСС?

—Самый живой и заинтересованный. И это понятно. Ведь осуществление намеченных программ связано с нашим дальнейшим продвижением вперед.

Не без гордости мы отмечаем в Основных направлениях экономического и социального развития страны намечены пути решения дальнейшей индустриализации строительного производства. Это значит, что будет обновляться, расширяться и наш завод строительных материалов.

—С каким настроем трудится в эти первые месяцы первого года 12-й пятилетки?

—Уже с начала ноября 1985 года мы выпускаем продукцию в счет 12-й пятилетки.

Считаем, что в таком же ритме мы обязаны трудиться и дальше. А для этого, в первую очередь, должны нормально работать механизмы и оборудование завода. К сожалению, на сегодня мы располагаем износившимся, устаревшим фондом. Прежде всего предстоит заменить оборудование на растворобетонных линиях. Это позволит уже в 1986 году увеличить выпуск продукции, улучшить ее качество и облегчить труд мотористов, особенно женщин.

Арматурное производство

Здесь тесно и много тяжелых трудоемких процессов. Настало время освободиться от них. Начинает разворачиваться строительство нового арматурного цеха. С вводом его в полтора раза увеличится выпуск товарной продукции, труд рабочих будет механизирован, высвободится площади для приема производства сборных железобетонных изделий.

Уже начато расширение участка пеленопластиропа. Мощность его возрастет к новому году в полтора раза. Улучшатся условия труда в деревообрабатывающем цехе. Уже в марте смонтирована кран-балка на участке распиловки леса, что значительно облегчит труд рамщиков и увеличит выпуск изделий. Намечается умножить мощности сушильного отделения и построить бассейн для подготовки круглого леса к распиловке в зимних условиях.

Теперь нижнее, как правильно отмечено в партийных документах, ускорить процесс реконструкции, обновления предприятия, провести его в точно установленные сроки.

НОВОСТИ

БЕТОН — К 1 АПРЕЛЯ

Идет к завершению строительство бетонорастворного узла в поселке Покачевском. С большой отдачей сил на нем потрудились монтажники Н. З. Яковлева, сантехники С. Н. Багинского и многие другие.

В эти дни заканчивается работа по монтажу отопительной системы, пуску - наладке технологического оборудования.

Не сегодня — завтра строительную площадку примут отделочники. Строители и наладчики намерены сдать объект к 1 апреля. В этот день БРУ должен будет выдать свой первый бетон.

В. ШКУРКИН,
главный инженер СМУ-2 треста № 4.

О ДЕЛАХ И ЗАБОТАХ СТРОИТЕЛЕЙ ОБЪЕДИНЕНИЯ ТОБОЛПРОМСТРОЙ, С КОТОРЫМИ МЫ СОРЕВНУЕМСЯ, РАССКАЗЫВАЕТ МНОГОТИРАЖНАЯ ГАЗЕТА.

„НА СТРОЙКАХ ТОБОЛЬСКА"

✦ КАЧЕСТВО—ЗЕРКАЛО НАШЕЙ РАБОТЫ

ОБЪЕДИНИВ УСИЛИЯ

Вопрос дальнейшего роста качества сборного железобетона был обсужден на недавно состоявшемся заседании технического совета. О результатах решения совета и о тех предложениях, которые были внесены в дело дальнейшего улучшения качества СМР, рассказывает начальник отдела качества объединения З. С. Саитбаталов.

В процессе монтажа некоторых железобетонных конструкций, поставляемых заводами объединения «Тоболпромстройматериалы» на строительные площадки пускового комплекса бутадиена, возникали дополнительные операции, что снижало производительность труда, увеличивало трудоемкость монтажных работ. Обеспокоенные этим, монтажники, линейные ИТР неоднократно обращались к поставщикам с просьбой — улучшить качество выпускаемого железобетона. Но такую задачу нужно решать сообща. Поэтому вопрос вынесли на очередное заседание техсовета. На заседание пригласили бригадиров, мастеров, прорабов трест-площадки № 1 «Химстрой», начальников цехов, ОТК, начальников лабораторий, технологов и бригадиров завода ЖБИ-2. Вел заседание техсовета главный инженер объединения М. А. Захожий.

Разговор о путях повышения качества сборного железобетона шел предметный и заинтересованный.

Главный инженер трест-площадки № 1 «Химстрой» А. В. Терентенко, учитывая особенности строительства объектов нефтехимии, определил основные требования, предъявляемые к качеству сборного железобетона, монтажным работам. Он обратил серьезное внимание на обязательное представление заводами паспортов и артификатов на площадку совместно с изделиями и материалами, качественный контроль и выполнение сварочных работ.

С интересным предложением выступил монтажник А. А. Емельянов из бригады В. Г. Шагабутдинова. Он предложил организовать сквозной бригадный подряд между коллективами бригад завода и трест-площадки, с выплатой части премии по результатам работы строительных бригад бригадам завода за своевременную и качественную поставку продукции.

Бригадир плотников-бетонщиков М. И. Манагадзе внес предложение — использовать отходы арматурных цехов завода ЖБИ (обрезки арматуры, проката и т. д.) для крепления щитов опалубки при производстве бетонных работ.

В ходе совещания участниками были предложены конкретные мероприятия по резкому улучшению качества СМР. Итоги первого совещания техсовета показали, что такие встречи строителей и смежников необходимы. Только благодаря совместным усилиям, мы сможем намного улучшить конечный результат совместного труда — качество СМР.

ПРОШУ СЛОВА

Пусть ответит бракодел

Год 1986—особенный, так как он неразрывно связан в нашем сознании с прошедшим XXVII съездом партии, который даст развитию страны новое ускорение. Достигнуть его можно только за счет высокого качества работы. Об этом хорошо сказано в Основных направлениях развития нашей страны на предстоящие годы.

Действительно, все делается у нас в стране для сокращения сроков ввода сооружений: внедряется новая техника, изыскиваются резервы. Наша комплексная бригада тоже не стоит в стороне от больших дел строительства. Поэтому и комплексную бригаду организовали тоже с одной целью — работать лучше. А лучше ли мы стали работать?

План 1985 года мы выполнили с большим усилием. У каждого звена были и свои проблемы: у монтажников — некомплектная поставка деталей, плотникам постоянно привозили некачественные оконные блоки.

А ведь бригада всеми силами стремилась выйти из авральных ситуаций. На доме № 12 мы разработали специальные поэтажные карты, преследуя одну цель — чтобы нам равномерно поставляли заводчане детали. Но завод КПД как требовал, так и требует от нас ежедневных заявок и продолжает поставлять не то, что нам нужно. Это и балконные ограждения ЭБ-400, которые не применяются у нас, и санкабины без разводок. Поступают и широкие перегородки КП-3, которые мы долбим, так как не входят в дверные коробки.

Каждый раз мы просим, уговариваем — поставляйте качественные материалы, а, очевидно, просьбы и уговоры в подобных случаях бесполезны. Для этого необходимо применить руководству завода КПД к своим бракоделам более действенные меры.

В. КЛИМАН,
профгруппорг
бригады ДСК.

В помощниках «Салют»

Уже в прошлом году значительно возросли масштабы нашей стройки, произошли глубокие структурные сдвиги и размещении производственных сил, в экономии строительных материалов.

Всего этого нельзя достичь без внедрения в производство новой техники.

Этот вопрос в бригаде занимает главенствующее место.

Запомнился мне один документальный фильм. В нем речь шла о том, что передовые бригады осваивают новую технику, а в частности, станцию «Салют». Заинтересовался этим. Но первый опыт применить станцию в бригаде В. П. Галкиной — это было в 1981 году — закончился неудачно. А когда поступила новая станция «Салют-3», осваивать ее взялась наша бригада. Решились на это не сразу. Нет, люди не боялись, что станция не будет работать. Помощник моториста из УММ А. И. Якшин и начальник участка В. С. Коптяев были специалистами своего дела. Опасались другого: будет ли эффективной работа и какое качество обеспечит нам «Салют». Но сомнения оказались напрасными. Станция стала нашим постоянным помощником. Она безотказно работала и на доме № 38 в четвертом микрорайоне, и на садике № 33—в седьмом, а сейчас—на доме № 46 в восьмом микрорайоне.

Станция не только убыстряет работу, но и облегчает труд штукатуров. А это важное преимущество. Если раньше оплошивание мы проводили 4—5 раз, то сейчас, при помощи станции эту же работу проделываем за два раза. Мы не только времени затрачиваем меньше, но и в 3—4 раза больше экономим раствора.

Здесь нельзя забывать о человеческом факторе. Новая техника и технология дают экономию тогда, когда разумно и умело они используются человеком.

В. АФАНАСЬЕВ,
бригадир штукатуров ССУ-5.

ПОД КОНТРОЛЕМ ГАЗЕТЫ

Этаж строим — два в уме

Школа № 47 в четвертом микрорайоне города должна быть сдана к новому учебному году. Однако все чаще появляются сомнения: а сдадим ли? Ведь работаем неравномерно!

В чем же причина такого неравномерного труда? Прежде всего в потерях рабочего времени, сказать откровенно, не по вине бригад В. Н. Рыжего и Н. Н. Тельписа. Трудно назвать за последнее время день, когда на стройке были бы все нужные комплектующие детали и конструкции. Не хватает силикатного и красного кирпича, а УПТК до сих пор не отрегулировало нормальную поставку. Подводит нас и завод ЖБИ-1. На сегодняшний день на стройке не хватает 15 прогонов ПП-3.60-4/5. Часто ломаются башенные краны; человека же, закрепленного за ними, нет, а в результате — снова потери рабочего времени.

Нетрудно прикинуть, сколько времени мы теряем, когда вместо третьего этажа строим лишь второй. Вот и получается: этаж строим, другой в уме. А этажи по щучьему велению не растут. Для этого нужны материалы и затраты рабочего времени, но затраты, потраченные на работу, а не на «ожидание».

Е. СЕРЕГИН,
начальник участка
СМУ-3.

✦ ОПЕРАЦИЯ «ВНЕДРЕНИЕ»

Технике — новые рубежи

Работники ССУ-4 Строймеханизации с полным пониманием восприняли перспективы Основных направлений экономического и социального развития СССР на 1986—1990 и на период до 2000 года, в той части их, где четко сказано, что без оперативного внедрения механизации в рабочий процесс не достичь в предстоящем времени планируемого повышения производительности труда по стране в 2,3—2,8 раза.

Мы поставили для себя цель — механизировать прежде всего трудоемкие процессы.

На базе у нас уже производится сварка фасонных частей и узлов трубопроводов. В ближайшем будущем планируется установка двух сварочных полуавтоматов. А сейчас для повышения мобильности сварочных аппаратов, которые используются в полевых условиях, сварочные генераторы установили на тракторы Т-150, МТЗ-50. Это сделано с учетом предложений наших рационализаторов.

Один из самых интересных вопросов, который мы должны решить вскоре, — это сварка пластмассовых труб. Мы имеем два аппарата для сварки пластмассовых труб диаметром до 110 мм, и уже сварены опытные образцы стыков, отводов и тройников. В дальнейшем нам предстоит освоить устройство для сварки пластмассовых труб еще больших диаметров.

Помимо организации в стационарных условиях сварки и сборки труб в звенья, изготовления фасонных частей и узлов трубопроводов, сварки и сборки пластмассовых труб, задачей «номер два» выдвигается изоляция труб.

Внедрение всех перечисленных технических измерений позволило бы увеличить производительность труда в нашем управлении почти в полтора раза. Кое-что в этом отношении нами сделано. Например, уже построен, в основном, корпус цеха по изоляции труб и почти закончен монтаж механизированной линии по изоляции труб диаметром до 500 миллиметров. Наши рационализаторы поработали над изготовлением машины для изоляции труб большого диаметра. И хотя машина требует еще доводки, 90—95 процентов труб диаметром от 500 миллиметров до 1200 уже изолируются с ее помощью.

Для изоляции труб мы начали применять новый, более прогрессивный способ —битумно-полимерный с армированием стеклохолстом. Качество изоляции в целом заметно повысилось.

Остается рассмотреть и еще раз решить вопрос о стройматериалах, с этим делом у нас хуже.

Неполадки со стройматериалами усугубляются тем, что до сих пор не решена проблема финансирования строительства собственной базы, где и должно внедрять все.

М. ЧИСТОЕВА,
главный инженер ССУ-4
Строймеханизации.

✦ ПУЛЬС СОРЕВНОВАНИЯ

ПОБЕДА!

Рассмотрены результаты работы в 1985 году организаций — участниц строительства комплекса бутадиена на площадке ТСБ-южная.

По итогам работы в завершающем году 11-й пятилетки решено

Присудить первое место СМУ-2 Химстроя.

Среди общестроительных бригад первенство —за бригадой А. Л. Павлова, которой вручается Почетная грамота.

Отмечена бригада А. Хозиахметова из ТСМУ-2 треста ЗСНХМ.

Среди коллективов механизаторов победителем назвала бригада Х. Д. Аксова.

Среди организаций сферы обслуживания лучшим стал коллектив столовой - раздаточной «Комарик».

Редактор
Л. БОГОДЕЛОВА.

Наш адрес: 626410, г. Нижневартовск, ул. Менделеева, 13, тел. 6-10-92, 2-02-71
Нижневартовская типография управления, издательств, полиграфии и книжной торговли Тюменского облисполкома
Заказ 4047, объем 1/2 п. л., тир. 2200

ПРОЛЕТАРИИ ВСЕХ СТРАН, СОЕДИНЯЙТЕСЬ!

На ударной стройке

ОРГАН ПАРТКОМА, ПРОФКОМА, КОМИТЕТА ВЛКСМ, АДМИНИСТРАЦИИ ПРОИЗВОДСТВЕННОГО СТРОИТЕЛЬНО - МОНТАЖНОГО ОБЪЕДИНЕНИЯ НИЖНЕВАРТОВСКСТРОЙ

ВЫХОДИТ С НОЯБРЯ 1978 ГОДА — № 14 (384), СРЕДА, 2 апреля 1986 года — Цена 1 коп.

ГОДУ СЪЕЗДА — УДАРНЫЕ ТЕМПЫ!

На 2 машины больше

На своем рабочем собрании бригада слесарей В. А. Смирнова из ремонтно-механических мастерских автобазы № 5 Стройтранса решила: 19 апреля полным составом выйти на Ленинский коммунистический субботник и отработать этот день по-ударному. Ремонтники обязуются 19 апреля отремонтировать и выпустить на линию на 2 автомобиля больше обычного дневного задания. Заработную плату они перечислят в Фонд пятилетки.

Н. ЯСТРЕБКОВ,
секретарь партийной организации объединения Стройтранс.

Есть ствол трубы!

На 10 дней раньше срока закончено бетонирование ствола дымовой трубы котельной 3 «а» (генподрядчик трест-площадка № 1). Строит ее бригада заслуженного строителя РСФСР С. Н. Юркевича из специализированного управления треста Спецжелезобетонстрой. Уложено 343 кубических метра бетона.

Есть в этом и заслуга коллектива ДСК, который ритмично поставлял на стройку бетон.

Важный объект для города — котельная. Пуска ее с нетерпением ждут жители 15—16 микрорайонов города. И строители приложат все усилия, чтобы и этот годовой план был выполнен.

К. ЛАМБИНА,
начальник планово-экономического отдела трест-площадки № 1.

Новоселья в Покачах

Ровно год назад в поселке Покачевском строители ДСК смонтировали первую плиту на первом капитальном доме. Сегодня уже четвертый по счету дом под строительным номером 54 принят государственной комиссией. Много сил, энергии вложили в строительство этого дома монтажники П. П. Филатова, П. В. Алемпиз. Они работали сменным методом — по 15 дней.

«Болел» за сдачу дома в срок генеральный бригадир В. Д. Архипов, зачастую находясь на вахте по 20 дней.

Постарались и отделочники, чтобы дома серии ДСК, столь любимые новоселами, были сданы с высоким качеством. Особенно преуспела в этом вахтовая бригада из Ждановки А. В. Шелиной. Их подъезд получил самую высокую оценку членов госкомиссии. Старались не отставать от подруг и бригады М. Г. Обрусник, Н. И. Овчинниковой.

Скоро покачевцы получат от строителей еще два очень нужных поселку объекта — «Узел связи» и специализированный магазин «Хлеб».

и Нижневартовске

Государственная комиссия приняла дом № 9 в 16 микрорайоне. В 210 квартир скоро въедут счастливые новоселы — работники объединения Нижневартовскнефтегаз.

Монтажники Л. П. Гаврилова, М. И. Колесникова, отделочники М. М. Долгавиной, П. Ф. Архиповой, Л. Б. Исеевой, Л. И. Медяник, В. П. Скворцовой, плотники С. А. Мартича, П. П. Фитькаленко, В. П. Заковряжина, фасадчики С. А. Монастырского по-ударному потрудились, чтобы приблизить радостный день новоселья.

Г. НАГОДКИНА,
начальник ОТиЗ ДСК.

ПЕРЕД НАЧАЛОМ СМЕНЫ



Утро рабочей смены. Еще несколько минут и монтажники приступят к выполнению дневного задания.

Бригада А. Д. Шевчука из трест-площадки № 1 возводит объединению производственную базу объединения Нижневартовскстрой. С начала текущего года ими выполнено строительно-монтажных работ на 61 тысячу рублей.

Ветеран производства А. Д. Шевчук уверенно организует труд бригады, план по производительности они постоянно перевыполняют.

Фото А. Петрученя.

ПОСЛЕ КРИТИКИ

«Стройка с антрактом»

Статья «Стройка с антрактом», опубликованная 12 февраля в многотиражной газете, обсуждена на расширенном собрании партийного актива трест-площадки № 1 с участием руководителей и рабочих, занятых на строительстве Дома техники. С информацией «О мерах по усилению контроля за ходом строительства Дома техники» выступил главный инженер трест - площадки № 1 А. А. Микула.

Коммунисты треста с пониманием отнеслись к критике газеты, высказанной в адрес всего коллектива трест-площадки № 1. Критика признана правильной. Члены партийного бюро единодушно отметили, что на ход строительства объекта отрицательно повлияли:

— повсеместная и несвоевременная поставка плит перекрытия Главтюменьдорстроем в позапрошлом, 1984 году, в результате чего задержано строительство объекта почти на год;

— некачественная и устаревшая проектная документация, повлекшая частичную переработку и согласование ее силами трест-площадки;

— несвоевременное обеспечение строительными материалами (кирпич, арматура, металлопрокат).

И сегодня многие конструктивы не выполняются из-за отсутствия мелких профилей металлопроката, не укрепляются металлоконструкции ферм перекрытия из-за отсутствия металлопроката необходимых марок сталей.

Все это сказалось на срыве графики строительства этого, важного для города, объекта культуры.

В 1986 году на Доме техники необходимо освоить один миллион рублей строительно - монтажных работ. Трест-площадкой № 1 разработаны мероприятия и график производства работ, которые согласованы с заказчиком и субподрядными организациями.

Предусматривается к августу 1986 года подготовить объект к отделке и к отопительному сезону подать тепло и здание. Для этого заказчику уже в мае необходимо выдать откорректированную документацию на сети теплоснабжения. С мая 1986 года предусмотрено начало отделочных (штукатурных) работ.

Обновлена наглядная агитация на стройке, активизирована идеологическая работа среди строителей: проводятся встречи с руководителями, единые политдни, политические информации.

Коллектив трест-площадки № 1 заверяет, что план СМР 1986 года на Доме техники будет выполнен.

В. ЖИРАК,
секретарь партийной организации трест-площадки № 1.
А. МИКУЛА,
главный инженер.

Сваи делаем сами

НА ЗАВОДЕ КПД НАЧАТ ВЫПУСК НОВОЙ ПРОДУКЦИИ

Первое февраля этого года для нас, работников четвертого цеха завода КПД, был особым днем. Цех «выдал» первую, новую для завода, продукцию — четыре железобетонные сваи. Не ошибусь — это событие знаменательно для нижневартовских строителей. До сих пор мы везли сваи сюда, на север Тюменской области, за тысячи километров. Теперь, правда, пока частично, будем обеспечивать сами наши стройки этим видом продукции.

Изготовление свай — дело для завода новое и, естественно, с первых же дней перед цехом во всей своей остроте встали многие проблемы как организационного, так и технологического порядка. Но мы с удовлетворением отмечаем, что находим «общий язык» с нашими смежниками, и цех уверенно входит в свой рабочий ритм.

Активно взялись за изготовление пропарочных камер плотники-бетонщики трест-площадки № 1.

Перед всеми, кто задействован сегодня на работах в четвертом цехе, стоит задача — обеспечить выход цеха на месячную программу — 350 кубометров железобетона в месяц, а к концу года изготовить 2 тысячи кубометров.

Сваи ждут на новых строительных площадках, поэтому нужно сделать все, чтобы избежать неразберихи, проволочек с организацией нового производства.

Не скроем, первые партии свай вызывали сомнения у субподрядчиков — не уступят ли они в качестве привозным? Побывали у нас представители треста Спецстрой — познакомились с технологией производства, дали дельные советы. Теперь можем говорить о надежности наших, дзюсковских свай — из первых 49, отправленных на стройку, только две не пошли в дело.

Можно смело сказать — это победа бригады формовщиков Виктора Холуса. Это им поручено начать новое, ответственное дело. Они должны справиться.

Г. ИВЛИЕВА,
начальник цеха № 4 завода КПД.

Твой лицевой счет

Состоялось заседание совета по экономическому образованию трудящихся.

На совете отчитался председатель по экономическому образованию объединения Стройтранс М. Н. Вайсман.

В Стройтрансе работают 17 школ коммунистического труда, в которых 325 слушателей. Транспортники изучают курс «Резервы экономии и бережливости — в действие». Это направление особенно актуально для работников транспорта, поэтому пропагандисты школ ставят перед собой одну задачу: воспитать в своих слушателях бережливых, рачительных хозяев. И в этом деле нужна не только теория, полученная на занятиях, а конкретные, действенные меры на практике. Скажем, учет каждым водителем горюче-смазочных материалов. Пока в Стройтрансе он ведется только по бригадам. Правда, в ближайшем времени, как заверил М. Н. Вайсман, все водители будут работать по личным счетам экономии. За бережливый расход, экономию ГСМ некоторые водители уже отмечены премиями, а те, кто привык к их разбазариванию — наказаны.

Члены совета высказали предложения, пожелания по организации более эффективной работы школ коммунистического труда и объединении Стройтранс.

На заседании с информацией «О ходе занятий в школах конкретной экономики аппарата объединения Нижневартовскнефтегаз» выступил член совета Н. С. Бутакова. О посещении занятий доложил В. Н. Журавский.

С. ЖЕЛЕЗНЯКОВА,
секретарь совета по экономическому образованию трудящихся объединения.

Играй, баян, рассказывай!..

ЗАМЕТКИ СО СМОТРА ХУДОЖЕСТВЕННОЙ САМОДЕЯТЕЛЬНОСТИ, ПОСВЯЩЕННОГО XXVII СЪЕЗДУ КПСС

Люблю наблюдать за выступлениями участников художественной самодеятельности. В них нет той отточенности, присущей профессионалам, но неизменно больше душевной простоты, близкой и понятной каждому сидящему в зале.

Настоящим праздником самодеятельного творчества стал смотр художественной самодеятельности подразделений нашего объединения, который начался в дни работы XXVII съезда КПСС. И хотя окончательные итоги еще не



подведены, хочется поделиться впечатлениями от увиденного и услышанного.

Коллективу жилищно-коммунальной конторы предстояло открыть смотр. А тут, как назло, добрая половина участников самодеятельности разболелась гриппом. Хор, против обыкновения, собрать не удалось. Руководитель женского вокального ансамбля В. Ю. Юровский понимал: на него ложится большая ответственность. Надо искать выход из положения. К смотру готовились особенно тщательно. И выступление ансамбля не осталось незамеченным. Динамично была исполнена песня о Нижневартовске — «Рождение города». Чистое трехголосие четко выделялось и в песне о России. Волновался за участников руководитель, но больше всех, пожалуй, переживала завхоз детского сада П. И. Пукало. Несколько лет она совместно с молодежью трудится она после работы на репетиции, которые стали неотъемлемой частью ее жизни.

Давно замечали товарищи по работе хороший, легкий юмор у Ивана Билея, плотника - бетонщика ремонтно - строительного участка ЖКК. И когда встал вопрос, кому же читать юмореску на смотре, мнения единодушно сошлись на Иване. Никогда раньше не приходилось ему выступать на сцене. Боялся растеряется, слова перезабудет. А получилось убедительно и очень смешно. Можно считать — открыто в ЖКК еще одно дарование.

После короткого перерыва начали свою программу покачевцы. Самодеятельные артисты треста № 4 впервые принимали участие в смотре, ведь клуб в Покачах только начал свою работу. Немалую долю нагрузки взяла на себя ведущая Татьяна Пилипчик. Она, как истинный мастер на все руки, и пела, и читала стихи. Хорошо принимались ее белорусские и русские песни, исполненные в народном стиле. Виртуозно владея инструментом, аккомпонировал ей баянист Н. А. Сусликов. Новизной, самобытностью пахнуло на зрителей, когда вышли танцевать два брата Акберовы. Но чувствовалось, что танцевали они, руководствуясь больше интуицией. Видно, нет у них знающего руководителя и советчика. И все-таки это был захватывающий зажигательный азербайджанский танец, не похожий ни на какой другой.

Пока вокально - инструментальный ансамбль Строймеханизации настраивал аппаратуру, зрители любовались выставленными изделиями народного творчества. Особое настроение создавали написанные маслом картины покачевского самодеятельного художника А. Популова «Вечер» и «Озера Сибири». Около двадцати работ представил Спецстрой. Своей оригинальностью выделялись изделия, оформленные при помощи аэрографа Н. Лисименко «Паганини», «Аэробика», красочные разделочные доски для домохозяек директора спортзала К. В. Бородуллиной, макраме из распущенной бечевы Т. Пономаревой, связанные крючком «Звезды» аккумуляторщицы автобазы № 6 А. В. Спициной. Представительницам прекрасного пола пришлась по душе выполненная при помощи грубого вязания крючком «Сумка» нормировщицы УМР Л. Н. Андрейко. Андрей Роменский, мама которого работает в ССУ-5, единственный применил для своего изделия «Кораблик» материал соломку.

Вот, наконец, ребята из ансамбля механизаторов готовы к выступлению.

Глядя на них, нельзя было не отметить, насколько выросли они в своем мастерстве за менее чем двухлетний период существования ансамбля. Тематика исполняемых песен была разнообразной: начиная с народной и кончая песней о нашем современнике. И хоть перечень их был невелик, отобраны они были тщательно, со вкусом. Была видна вокальная подготовка солиста, водителя Строймеханизации Александра Иванова. На вопрос, что содействует творческому росту ансамбля, его участники ответили: самокритичность, любовь к песне.

Самозабвенно преданы песне маляры Стройтранса Н. Н. Рябов и В. Н. Лопаткин. Музыкальность, понимание друг друга, чувство локтя — вот что отличает дуэт. Без него не обходится ни один концерт в Стройтрансе. Запомнилась задорно исполненная Владимиром Петровичем Лопаткиным песня «Шла пехота». В ней тепло, с душой передан образ русского солдата - защитника Родины.

Большую программу представил Спецстрой. С недавнего времени участники художественной самодеятельности Спецстроя стали приверженцами нового для них вида творчества — театра эстрадных миниатюр, руководит которым Марина Петриченко, человек увлеченный и интересный. В выступлении молодежной концертной бригады этого подразделения отмечались элементы, характерные для агитбригады, что позволяет говорить об агитационно - художественном направлении в творчестве артистов. Способность к перевоплощению радиста Михаила Рыбьякова, мастера ССУ-2 Марины Красновой и других снимали напряжение в зале. Зрители от души смеялись над сценками, высмеивающими недостатки, которых пока еще немало в нашей жизни.

Как всегда на высоте был духовой оркестр.

— Нелегко было собрать духовиков, — делится своими трудностями руководитель Н. Никулин,— они у нас в дефиците. Но зато те, кто приходит и остается в оркестре, влюбленные в свое дело люди. Это относится к работникам ССУ-5 Виктору Личенко и Валерию Адкину и другим.

Замыкал цепочку выступающих трест № 2, что в Радужном. Все ожидания здесь превзошел хор, — единственный на смотре. Не отступила от тематики «Отечество славлю» руководитель хора А. К. Шатаева, когда составляла программу выступления.

Не так давно существует в Радужном хор, но достиг уже профессионального уровня: настолько сочные и чистые в нем голоса.



Вот и закончился праздник. Долго еще будут жить воспоминания о нем. Но давая оценку этому важному событию в жизни объединения, хочется все-таки высказать некоторые замечания.

Не все коллективы были готовы к смотру: из одиннадцати подразделений в смотре приняли участие только шесть. Недостаточно поработали председатели цехкомов и в обеспечении гласности этого мероприятия.

Были представлены далеко не все виды жанров. Например, совсем не было агитбригад.

Мало было на смотре изделий народного творчества. Увлекающихся людей у нас гораздо больше, чем те тридцать человек, которые выставили свои работы. Надо просто их искать и привлекать к участию в таких мероприятиях. Все это поможет нам в дальнейшем проводить смотры на более высоком уровне.

Сводный концерт состоится 26 апреля в клубе Спецстроя.

Н. КОРШУНОВА.

НОВОСТИ

Встречи с медиками

С 24 по 27 марта в нашем городе и Мегионе проходили дни науки.

Лучшие медики страны — доктора и кандидаты медицинских наук — делом откликнулись на призыв партии усилить пропаганду научных знаний и достижений и приехали с этой целью и Нижневартовск.

Гости побывали в рабочих коллективах нашего объединения. Прошли такие встречи в трест-площадке № 1, Жилстрое, на третьем потоке ДСК, СУОР, детском саде № 28. Ученым - медикам были заданы вопросы.

Н. ЗУБОВА,
председатель первичного общества «Знание» объединения.

«Вместе весело шагать...»

Не забывают шефы, комсомольцы, штукатуры-маляры СУОР, о своих подопечных — учениках 3—5-х классов школы № 8.

Во время весенних каникул девчата из бригады Р. Г. Жуковой — Лена Кириллова, Рая Блашкина, Оля Кугейко устроили школьникам вылазку на природу. Весело провели время — все вместе катались на санках, играли в разные игры.

Л. РОМАНЕНКО,
секретарь комитета ВЛКСМ СУОР.

ПОСЛЕ КРИТИКИ

СТРОГО НАКАЗАНЫ

О том, какие меры принимаются по усилению борьбы с пьянством и алкоголизмом после предыдущего выступления нашей газеты, отвечают руководители струтурных подразделений.

Управляющий трест-площадкой Жилстрой Р. П. Краминский, секретарь партбюро Ю. Н. Романов:

«Н. В. Коржов и А. П. Сидорук были обсуждены на рабочем собрании, на совместном заседании профкома и комиссии по борьбе с пьянством и алкоголизмом треста. Принято решение о ходатайстве перед городской комиссией о наложении на них штрафа в размере 30 рублей на каждого. Городская комиссия по борьбе с пьянством и алкоголизмом утвердила его. С Коржова и Сидорука взыскан штраф».

Управляющий трест-площадкой № 1 В. Ф. Хомусько, секретарь парторганизации В. П. Жирак:

Н. П. Повелихин уволен с 11 января 1986 года. Ш. С. Ибреков обсужден на собрании коллектива. По итогам работы за 1986 год Ибреков будет лишен всех видов вознаграждения».

Управляющий трест-площадкой № 3 В. В. Замчалов:

«А. В. Ениеев разобран на собрании бригады и на комиссии по борьбе с пьянством и алкоголизмом. Ему объявлено общественное порицание».

Заместитель генерального директора объединения Стройтранс по кадрам и быту В. С. Прокопченко:

«Р. С. Ягудин и В. В. Позевалов рассмотрены на собрании коллектива РММ автобазы № 5. Коллектив ремонтных рабочих принял решение лишить этих работников премии на 100 процентов по результатам работы за январь, а также по истечении года лишить их 13-ой зарплаты.

Случай попадания Ягудина и Позевалова в медвытрезвитель также рассмотрела комиссия по борьбе с пьянством и алкоголизмом и предупредила выпивох, что в случае повторного прихода в вытрезвитель они будут направлены на принудительное лечение. Также им был объявлен выговор».

Редактор
Л. ВОГОДЕЛОВА.

Наш адрес: 626440, г. Нижневартовск, ул. Менделеева, 13, тел. 6-10-92, 2-02-71
Нижневартовская типография управления издательств, полиграфии и книжной торговли Тюменского облисполкома Заказ 4047, объем 1/2 п. л., тир. 2200

ПРОЛЕТАРИИ ВСЕХ СТРАН, СОЕДИНЯЙТЕСЬ!

На ударной стройке

ОРГАН ПАРТКОМА, ПРОФКОМА, КОМИТЕТА ВЛКСМ, АДМИНИСТРАЦИИ ПРОИЗВОДСТВЕННОГО СТРОИТЕЛЬНО - МОНТАЖНОГО ОБЪЕДИНЕНИЯ НИЖНЕВАРТОВСКСТРОЙ

ВЫХОДИТ С НОЯБРЯ 1978 ГОДА — № 15 (38.), СРЕДА, 9 апреля 1986 года — Цена 1 коп.

СЛОВО ЧИТАТЕЛЮ

Дело лично мое

Я, как всякая мать, все граждане нашей страны живу впечатлениями от событий последних недель.

С волнением ждала и объявленного часа выступления Генерального секретаря ЦК КПСС М. С. Горбачева по центральному телевидению. С тревогой слушала обращение нашего руководителя к американскому правительству о немедленном прекращении испытания ядерного оружия.

Да, наступило время конкретных мер в деле разоружения. Народы устали от бесконечных уловок, многозначительных обещаний заокеанских политиков. Я глубоко убеждена, что в мире уже никто не верит их лживой трескотне о советской угрозе, о захватнических планах других государств. Прямо, открыто говорил о наших миролюбивых планах Михаил Сергеевич Горбачев на переговорах в Женеве, на состоявшемся недавно XXVII съезде КПСС.

Трудно даже представить, какой размах получила борьба за мир. Его отстаивают миллионы рабочих, женщины, дети...

Я не была на войне. Год моего рождения — 1942. О лишениях, тяготах тех военных лет, нам не раз рассказывала мама. У нее была одна мечта — мир, счастье детей, внуков.

По совету матери 25 лет назад я выбрала рабочую специальность. 18 из них работаю крановщицей. У меня взрослые, хорошие дети. Сын работает водителем, дочь, как и я, стала крановщицей. Подрастает любимица — внучка Инга. Разве может быть для меня что-то важнее, чем мирное, спокойное будущее моих детей? Как я могу помочь сберечь мир? Эти вопросы давно не дают мне покоя. Поэтому в марте прошлого года я решила — ежемесячно из своей зарплаты переводить на счет Советского фонда мира по 10 рублей. Пусть это не очень большой взнос, но знаю, что и я участвую в важном для всех деле — борьбе за мир.

В эти тревожные дни, когда над народами вновь появилась тень военной угрозы, когда американское правительство бросает вызов всему человечеству, в стороне не должен оставаться никто. Я призываю всех активнее включаться в это всенародное дело. Ведь сегодня решается судьба завтрашнего дня. Мы не должны допустить новой войны.

Т. ЯКИМОВА,
крановщица трест-площадки Строймеханизация.

НАВСТРЕЧУ СУББОТНИКУ

СОЗДАН ШТАБ

В трест-площадке № 1 создан штаб по проведению Ленинского коммунистического субботника, в который вошли члены партийного бюро трест-площадки. Каждый из них несет ответственность за определенный участок работы. Секретарь партбюро В. П. Жирак отвечает за ход работ на расширении ДСК, заместитель секретаря партбюро Г. Н. Мавлютин — по жилью. Организацию и проведение субботника на строящемся заводе ЖБК взял на себя заместитель управляющего трестом В. А. Фетельштейн. На Дом техники назначен главного инженера А. А. Му... кулу. Общее руководство субботником — на управляющем В. Ф. Хлусутко.

Всего в празднике труда примут участие 330 трудящихся треста. Объем СМР, выполненных в этот день, составит 15 тысяч рублей. Будет уложено 50 кубических метров бетона, 30 кубометров кирпича, смонтировано 35 кубических метров сборного железобетона, 5 тонн металлоконструкций.

В фонд субботника коллектив трест-площадки № 1 перечислит 2,3 тысячи рублей.

К. ЛАМЬИНА,
начальник планового отдела трест-площадки № 1.

В ФОНД ПЯТИЛЕТКИ

В тресте Нижневартовскспецстрой началась подготовка к Всесоюзному ленинскому коммунистическому субботнику.

Предварительно определены объемы работ, которые будут выполнены в этот день.

Всего в субботнике примут участие свыше тысячи человек, из них — в строительстве — 650, на благоустройстве — 135, в транспорте — 125, в ремонте механизмов — 195.

Строительно-монтажных работ в субботу всеобщего труда намечено выполнить на 40 тысяч рублей, перевезти 1,6 тысячи тонн различных грузов.

В фонд новой, 12-й пятилетки, работники треста перечислят 8,1 тысячи рублей.

И. БУРДУКОВА,
инженер ОТиЗ объединения.

МНЕНИЕ РАБОЧЕГО

НЕ ВРЕМЕНЩИКИ, ХОЗЯЕВА!

В прошедшем, 1985 году, мы делали все для того, чтобы строить не только быстро, но и качественно. Все подразделения Спецстроя справились с пятилетним заданием. Премию по Минпромстрою за четвертый квартал в сумме 12400 рублей мы перечислили в Советский фонд мира.

Недавно состоявшийся съезд партии выдвинул перед строителями новые задачи. Одна из них — совершенствование передовых методов труда, в частности бригадного подряда. С этим у нас пока трудно. Генподрядчик не представляет полного фронта работ на объектах хозрасчетным бригадам. Приходим на площадку, а она не подготовлена, кругом строительный мусор, не убраны бытовки. Мусор-то мы уберем, но ведь сроки никто не раздвинет. А значит, и качество, за которое болеет каждый, ставится под угрозу.

Просим УПТК и ЗСМ повысить ответственность за поставку дорожной плиты 1,75—2,0 метра. Плита поступает лицевой стороной вниз. Приходится переворачивать. Следствие — потери рабочего времени, нарушения техники безопасности, так как специальных кантователей у нас нет, приходится переворачивать за две петли.

Мы приехали не временно работать в этот город. Строим его на долгие годы и не хотим больше мириться с тем, как, например, делали благоустройство шестнадцатого микрорайона. Скажем, положено производить выторфовку грунта, производить послойное его уплотнение, значит и надо делать именно так, а не иначе. Это должно стать законом для исполнителей всех благоустроительных работ.

Ю. МЕЛЬНИЧЕНКО,
дорожный рабочий ССУ-5 Спецстроя.

ЕСЛИ БЫ НЕ ЭТИ «ЕСЛИ БЫ»

НАЧАТО СТРОИТЕЛЬСТВО ЗАВОДА ЖБК

Объемы строительства, намеченные коллективу объединения на XII пятилетку, по сравнению с предыдущей резко возросли. Поэтому в прошлом году было принято решение начать строительство завода железобетонных конструкций и деталей.

Пока здесь ведутся работы, которые, применяя строительную терминологию, именуются инженерной подготовкой. Осуществляет ее трест Спецстрой, а вернее два его подразделения, управление механизированных работ и ССУ-3.

— И, надо сказать, выполняют не очень-то расторопно, — комментирует положение дел на ЖБК представитель генподрядчика трест-площадки № 1 начальник участка № 4 В. Г. Алехно. — Об этом можно судить по таким цифрам. За три месяца Спецстроем освоено всего лишь 430 тысяч рублей, тогда как на первый квартал запланировано 750. Считайте, что уже сейчас отставание 320 тысяч рублей. Все трудности — в отсутствии техники. У механизаторов Спецстроя ее для этого объекта часто не находится. Вот почему в настоящее время пришлось приостановить выторфовку грунта.

Если бы вовремя была подготовлена техдокументация (кстати сказать на сегодняшний день она имеется только на нулевые циклы склада цемента и склада заполнителя), без опоздания осуществлена инженерная подготовка, если бы ЗСМ не задержал с нужной арматурой (а он задерживает, откладывая со дня на день поставку 21 тонны заказанной арматуры)... Список таких «если бы» можно было бы продолжить еще.

— Сегодня мы готовы выйти на склад заполнителей, — продолжает В. Г. Алехно, но опять же УМР не сдало земляное поле под забивку свай. Оттяжка получилась и со складом цемента. Было время, у наших плотников-бетонщиков вообще отсутствовал фронт работ. Сейчас, после того, как было, наконец, забито свайное поле под склад цемента, туда вышла бригада А. Витенбека. Она занимается бетонированием оснований под склад цемента. Скоро на помощь ей придет бригада пахтовиков. Думаю, дело пойдет быстрее. Во всяком случае, в этом году нам необходимо выполнить все работы по инженерной подготовке, забивке свай и заливке фундамента, чтобы в следующем приступить к собственно строительству ЖБК. А сделать это можно только при условии взаимного понимания между собой всех участников строительства.

Н. КУСТОВА,
наш корр.

ПОСЛЕ КРИТИКИ

«ВНЕДРИЛИ И... «ЗАБУКСОВАЛИ»

Так называлась статья, опубликованная в газете «На ударной стройке» 22 января 1986 года. Критические замечания, высказанные в ней, правильны. Статья рассмотрена на совещании инженерно-технических работников объединения и на собрании коллектива автобазы № 7. В январе-феврале проведена перетарификация водителей. Принят ряд организационных мер по сокращению участия водителей в ремонте. Одна из них: часть шоферов с автомобилей, вышедших из строя, переводятся на другие свободные машины.

Учтены и замечания, касающиеся недостатка средств малой механизации. Например, в бригаде РММ Валерия Лозенко пущена в эксплуатацию кран-балка.

Последние два месяца улучшилось снабжение запчастями. Руководство объединения заказало в Минпромстрое СССР дополнительное станочное оборудование.

Повторно проведена дополнительная разъяснительная работа о сущности косвенно-сдельной премиальной системы оплаты труда. Начальник ОТ и З В. В. Махмутова провела беседу с работниками РММ автобазы № 7.

В целях усиления организации, контроля и практической помощи технической службе ремонтных мастерских седьмого филиала партийной организацией объединения за ними закреплен коммунист, главный инженер объединения М. Н. Веремий.

И. БОНДАРЕНКО,
генеральный директор объединения Стройтранс.

НОВОСТИ

СДАНО ПОД МОНТАЖ

За два строительных объекта отчитался коллектив Жилстроя. 216-квартирный жилой дом для нефтяников Мегиона и районный узел связи. Первый из них — заслуга субподрядчика—строителей Асбестстроя. Второй — комплексной бригады каменщиков С. Н. Качинских.

Объем строительно-монтажных работ при плане 152 составил 159,4 тысячи рублей. Выработка вместо запланированных 7280 рублей — 7592.

В настоящее время на РУСе монтируется оборудование. В третьем квартале текущего года начнет работать корпус электросвязи, корпус почтовой связи и другие отделы.

Н. ТРУНОВА,
начальник планово-экономического отдела Жилстроя.

«РАБОТАЙ, ЛОЗУНГ!»

На критический материал, опубликованный в газете под таким заголовком 29 января этого года отвечает В. Е. Чекрыжов, секретарь партийного бюро завода КПД, В. И. Железцов, директор:

— Материал рейда был рассмотрен на расширенном оперативном совещании, в профгруппах РМЦ и формовочных цехов. Критика газеты признана правильной.

За формальное отношение к средствам наглядной агитации, антисанитарию на рабочих местах мастера основных цехов завода лишены материального вознаграждения по итогам работы за январь.

К 19 апреля — Дню ленинского коммунистического субботника обновление агитационного хозяйства завода должно быть завершено.

Доработаны и вывешены социалистические обязательства коллективов цехов и завода на 1986 год.

Партбюро завода взяло под контроль выполнение намеченных мероприятий по повышению действенности средств наглядной агитации.

ИДЕТ АТТЕСТАЦИЯ РАБОЧИХ МЕСТ

ЗАДАЧИ СТАВИТ ВРЕМЯ

О том, что в ряде объединений и предприятий страны проводится аттестация рабочих мест, было известно из печати, радио и телевизионных передач. Поэтому к этой работе внутренне, психологически специалисты завода были готовы. И в августе прошлого года в соответствии с приказом по объединению приступили к ней.

Начали эту работу с паспортизации, т. е. выявления и конкретизирования рабочих мест, их состояния.

Создали постоянно действующие комиссии из ИТР и активистов цехов, а также — общезаводскую комиссию, в которую вошли главный инженер, механик, энергетик, главный технолог, начальник ОТиЗ, лаборатории, инженер по технике безопасности, распределили ответственность между службами и отделами за оценку рабочих мест.

Провели расширенное совещание с технологами, бригадирами, начальниками цехов, выдали рабочим комиссиям вопросники и формы инвентаризации рабочих мест.

Работа была выполнена в значительном объеме в течение месяца. Свое инженерное мышление проявили здесь Е. Д. Горелов, Н. В. Отлесникова, Г. Г. Чебулаева, О. Ю. Зименко, Р. А. Мусеев. В результате установлено 173 рабочих места. 121 из них уже подверглись анализу и проверке, 79 — аттестовано.

На 1986 год было намечено 27 мероприятий, основными из которых стали перевод постов ремонта бортоснастки из формовочных цехов в специализированный участок по ремонту; изменение технологии формования лестничных площадок из единичной формы в групповую, кассетную установку; обучение рабочих основного производства профессиям стропальщика, оператора пульта для управления механизмами закрывания и открывания ворот; замена физически устаревших установок шахт лифтов, вентиляционных блоков, обеспечение рабочих мест необходимой оснасткой и инструментом.

Мы не располагали методическими материалами, кроме межотраслевых общих рекомендаций по стране. Вот почему очень полезным для нас оказалось сотрудничество с институтом промстройматериалов СССР Индустройпроект, который внимательно отнесся к нашим нуждам и поделился своими разработками по аттестации. В настоящее время владеем отработанной системой, где обобщены и куда внесены все полученные в результате аттестации данные. Но нас сдерживает отсутствие бланков паспортов рабочих мест, которые мы не в состоянии размножить.

Кроме того, по нашему мнению, вопросами аттестации рабочих мест должен заниматься Оргтехстрой, т. к. основой рабочих мест является их техническая и технологическая оснащенность, из которой вытекают состояние охраны труда, техники безопасности, формы оплаты и стимулирования труда.

Недавно комиссия обкома профсоюзов проверяла аттестацию рабочих мест на ДСК. На ряду с хорошими результатами, которых мы достигли, она отметила и наши недоработки: много еще в этом деле формализма. Аттестацией порой занимаются не те службы. К примеру, отдел труда и заработной платы исчерпал свои функции в этом направлении. Теперь за дело должен браться отдел главного технолога: закончить паспортизацию и завершить аттестацию рабочих мест.

Задачи, которые стоят перед нами на 1986 год, отражены в социалистических обязательствах завода и представляют собой 100-процентный охват рабочих мест инвентаризацией и аттестацией, разработку системы аттестации групповых рабочих мест по ремонту оборудования, разгрузке материалов и обеспечение этой работы не реже двух раз в пятилетку.

В. ГОРОВАЯ, начальник ОТиЗ завода КПД.

● В СВОБОДНОЕ ОТ РАБОТЫ ВРЕМЯ

СЛОВО — «ДИАЛОГУ»

Комсомольцы треста Спецстрой организовали новый молодежный клуб.

«Мы отвечаем за интересный, полезный досуг наших комсомольцев — вообще, молодых тружеников треста», — как-то прозвучало на одном из заседаний нашего комитета комсомола. И мы задумались: а ведь в самом деле, комсомол может взять на себя такую заботу: организовать свободное время своих товарищей. Тем более, что у нас в тресте есть все условия для этого: свой клуб, спортивный зал. Есть и энтузиасты — культурно-массовый сектор комитета ВЛКСМ. Его члены — Марина Петриченко, экономист КМТС треста и Сергей Тимофеенко, водитель автобазы № 6, вместе с директором клуба Н. В. Никулиной стали вдохновителями и организаторами такого клуба для молодежи. Придумали ему название — «Диалог». Провели первые мероприятия. Готовим торжественное открытие своего клуба.

И чем больше «заражаемся» мы этим новым делом, чем больше подключается к нему активистов — тем заманчивее предлагаются идеи, все жарче наши споры... Мы пришли к выводу, что всем нужен такой клуб, где было бы интересно и молодым работникам нашего коллектива и их подрастающим малышам. А это значит надо проводить не только вечера, дискотеки, а и праздники молодых семей, встречи с интересными собеседниками за самоваром, веселые семейные старты, походы... Так что, до встречи! Приглашаем всех в клуб «Диалог».

М. МОРОШАН, секретарь комитета ВЛКСМ треста Спецстрой.

УХА — НА СЛАВУ

Приветливо встретило озеро «Окуневое» (Мыхпайское месторождение) в один из выходных дней рыбаков домостроительного комбината. Собрались здесь старые «заядлые» любители рыбной ловли, а также те, для кого она еще только станет увлечением.

И хоть немного в этот день было выловлено рыбы — на уху хватило всем участникам спортивного отдыха.

Строгое жюри также с удовольствием отведало вкусной ушицы. Первое место оно определило З. А. Ахмадееву, второе — А. А. Наумову — работникам РМЦ, третьим был Н. Пальчевский из формовочного цеха. Победителей наградили грамотами и вручили им на память сувениры.

Р. БЫЗДЫГА, тренер по спорту ДСК.

Спорт

ПЕРВАЯ ПЕРЧАТКА — У ВАРТОВЧАН

Сильнейшие боксеры из Березова, Ишима, Нягани и других городов Ханты-Мансийского округа (всего 9 городов и 197 участников) собрались в конце марта в Нижневартовске. Соревнования проходили в спорткомплексе «Нефтяник».

От объединения Нижневартовскстрой в них приняли участие 7 боксеров. В результате четырехдневных упорных поединков команда нашего города завоевала первое место.

Призовые места заняли: в весе до 44 килограммов — 3 место — Евгений Екимов, до 46 — 2-ое место — Александр Гаврилов, до 67 кг — 1-ое место — Олег Ташмуратов, до 70 кг — 3 место — Олег Москаленко, до 81 кг — 2 место — Вячеслав Вовк.

М. ЗАЙНУЛЛИН, агрегатчик Стройтранса, тренер-общественник НВС.

7 АПРЕЛЯ — ВСЕМИРНЫЙ ДЕНЬ ЗДОРОВЬЯ

НАШ МИЛЫЙ ДОКТОР

— Пожалуйста, проходите, — приятный женский голос приветливо приглаcил в кабинет. — Что вас беспокоит? — Внимательные спокойные глаза выжидающе смотрят на меня.

Есть такие люди, которые неуловимо, выражением лица, участливым видом сразу вызывают доверие, еще, может быть, неосознанное. Именно это доверие к врачу так важно для больного человека... И невольно успокаиваешься, полностью полагаясь на знания, опыт, душевность уже «твоего» лечащего врача. Это, пока еще мимолетное, чувство доверия подтверждает потом и и работе Тамара Ивановна Кутякова, стоматолог здравпункта нашего объединения.

Умелые руки осторожно, без единого лишнего движения врачуют больной зуб. Тамара Ивановна с тобой заодно, улавливает малейшее твое движение в кресле, успокаивает, подбадривает...

Тринадцать лет она бессменный, «наш милый доктор», как ее с любовью называют больные.

— В 1973 году пришла я на эту работу, — вспоминает Тамара Ивановна, — как только открылся здравпункт, тогда еще в тресте Жилстрой. Пришлось начинать все с «нуля» вместе с Фаиной Немагиловной Сабитовой, заведующей. — Кутякова любовно оглядывает «свой» стоматологический кабинет, где в строгой последовательности, аккуратности на специальных столиках выложены баночки с лекарствами, инструменты. Везде чистота, порядок. Сама его хозяйка всегда изящна, подтянута и совсем не выглядит усталой, хотя пациентов «через ее руки» проходит не один десяток каждый рабочий день. И приходится их не только лечить, а подчас и спорить с ними, убеждать. Тогда Тамара Ивановна расстраивается, неподдельно, так, что у нее враз портится настроение. Тут уж больному, запустившему свое здоровье, приходиться покраснеть, выслушать от нее не совсем лестные замечания. Отчитает его и возьмется лечить, педантично, изо дня в день, не пропуская ничего, выстукивая каждый зуб, уже не доверяя односложному: «Не болит!»...

Кроме больных, которые приходят по талонам на прием, Т. И. Кутякова проводит профосмотры.

— Причем, начинаю я их не с «конторских» работников, — рассказывает Тамара Ивановна. — Если служащий и сможет «выкроить» полчаса времени, чтобы пролечить зубы, то рабочим это сделать гораздо сложнее — ведь производство не остановишь, не бросишь, поэтому для меня очень важно провести осмотр именно рабочих, чтобы не было таких «запущенных» больных, которым приходится удалять, порой, 8, а то и 15 зубов!

Рассказывает Тамара Ивановна о своей работе увлеченно, искренне. И словно угадав еще не заданный мной вопрос, с горячностью подтверждает: «Да, работу я свою очень люблю!».

Видимо, так сильно, что смогла передать это отношение к врачебному делу и старшему сыну — Андрею.

— Он у нас тоже будет медик, — говорит Тамара Ивановна о сыне. — Сейчас служит, но после армии вновь вернется на лечебный факультет Иркутского мединститута...

Ей часто звонят, спрашивают, можно ли прийти на прием и почти никогда не получают отказа.

Часто звонит муж, Владимир Степанович, как она его шутливо называет, успевая в телефонные минуты «накоротке» поинтересоваться о делах — ведь работа у бригадира Стройтранса, водителя Кутякова тоже непростая, ответственная. А дома ждет ее еще один сын — Степан, семиклассник, которому на правах младшего сейчас все внимание, заботы матери.

Все успевает Тамара Ивановна, на все ее «хватает», — а в выходной, зимний, искрящийся денек, любит прокатиться на лыжах.

— Чтобы все шло по четко намеченному плану, помогает собранность, — поясняет Кутякова, — я считаю, что это качество для человека, а главное для врача, должно быть правилом. Ему и следует Тамара Ивановна. За что ей благодарны пациенты.

Л. РАДАЕВА, наш корр.

ПОСЛЕ КРИТИКИ

«ПОД КОНТРОЛЬ!»

В ответ на опубликованный материал под заголовком «Под контроль!» о неудовлетворительном ходе работ на базе «Строймеханизация», сообщаем, что критика, изложенная в статье, справедлива.

Для определения объемов работ на 1986 год по базе Строймеханизации 10 марта состоялось совещание под председательством начальника объединения Г. Н. Емельянова с участием руководителей трест-площадки № 1, треста Нижневартовсксоенстрой, ОДСП, трест-площадки Строймеханизации. Определены конкретные объемы работ не только по базе Строймеханизации, но и в целом по строительству собственной производственной базы.

Трестом приняты все объемы работ для пуска базы (пусковой комплекс № 1) в 1986 году. Во втором квартале 1986 года будут закончены все инженерные сети и забивка свай по площадке базы «Строймеханизация».

Партийный комитет треста взял под контроль выполнение работ на базе Строймеханизации.

В. КОСТИКОВ, управляющий;
А. ДЕМИДЕНКО, секретарь парткома треста Спецстрой.

ПРЕДЛАГАЕТ «книга—почтой»

В ПОМОЩЬ СТРОИТЕЛЮ

Киевский магазин «Книга — почтой» предлагает инженерно-техническим работникам объединения следующие плакаты:

малярные работы, 1984, (2—65);

режущий инструмент для работы на токарных станках, 1985, (4—20);

Б. Е. Пухляк, В. Н. Харченко — техника безопасности при работе на высоте — комплект — 22 плаката, «Будивельник 1985», (4—40);

В. Д. Андрусенко — организация безопасных условий труда при строительстве автомобильных дорог — комплект — 20 плакатов, «Будивельник 1985» (4);

А. Н. Гедвилло — слесарная обработка металлов — комплект — 16 плакатов, «Техника 1983», (4—80);

В. Жабин — передовые методы и безопасная организация труда при монтаже внутренних санитарно-технических систем гражданских зданий — комплект — 21 плаката, «Реклама 1983», (4—80);

Б. С. Маркман — техника безопасности при механической распиловке древесины — комплект — 20 плакатов, «Реклама 1983», (4—00);

техника безопасности при работе на деревообрабатывающих станках — комплект плакатов, «Машиностроение 1985», (2—20);

техника безопасности при производстве металлоконструкций и котельных работах, «Машиностроение 1985», (2—40);

техника безопасности при изготовлении и установке арматуры — комплект — 18 плакатов, «Реклама 1983», (3—60);

Л. Ф. Черняк — техника безопасности при работе на токарных станках — комплект — 18 плакатов, «Реклама 1982», (3—30);

техника безопасности при производстве сварочных работ — комплект — 20 плакатов, «Будивельник», (4—00);

В. Н. Харченко, Б. Е. Пухляк — безопасность труда при монтаже крупнопанельных зданий — комплект — 16 плакатов, «Будивельник», (3—20);

Н. Г. Черняк, А. Ф. Черняк — техника безопасности при устройстве, эксплуатации и ремонте систем водоснабжения и водоотведения — комплект — 20 плакатов, «Реклама», (4—00);

Б. Ф. Чувыкин — техника безопасности при производстве земляных работ — комплект—15 плакатов, «Реклама», (3—00);

движение безопасности—комплект — 10 плакатов, «Реклама», (18—10).

Заказы на приобретение адресуйте: 252117, Киев, улица Понумаренко, 26, Киевский магазин «Книга — почтой». При составлении письма-заказа необходимы подпись первого руководителя, главного бухгалтера, а также заверить их гербовой печатью. Оплата производится наложенным платежом.

Л. ЧЕСНОКОВА, инженер техотдела объединения.

За редактора
Е. ШУСТОВА

Наш адрес: 626440, г. Нижневартовск, ул. Менделеева, 13, тел. 6-10-92, 2-02-71
Нижневартовская типография управления издательств, полиграфии и книжной торговли Тюменского облисполкома Заказ 4781, объем 1/2 п. л., тир. 2221

ПРОЛЕТАРИИ ВСЕХ СТРАН, СОЕДИНЯЙТЕСЬ!

НА УДАРНОЙ СТРОЙКЕ

ОРГАН ПАРТКОМА, ПРОФКОМА, КОМИТЕТА ВЛКСМ, АДМИНИСТРАЦИИ ПРОИЗВОДСТВЕННОГО СТРОИТЕЛЬНО - МОНТАЖНОГО ОБЪЕДИНЕНИЯ НИЖНЕВАРТОВСКСТРОЙ

ВЫХОДИТ С НОЯБРЯ 1978 ГОДА — № 16 (386), СРЕДА, 16 апреля 1986 года — Цена 1 коп.

ЗДРАВСТВУЙ, ПРАЗДНИК ТРУДА!

ПОКАЧЕВСКИЙ

Школа, детский сад, амбулатория, ЕРУ — на эти важные и такие необходимые покачевцам объекты в день Ленинского субботника придут работники треста № 4. 211 человек будут задействованы на пусковых объектах первого года 12-ой пятилетки, 379 строителей выйдут в этот день на свои рабочие места. Благоустройством поселка займутся 166 человек. Всего в субботнике по предварительным данным примут участие 545 работников треста. СМР ими будет выполнено на 14,4 тысячи рублей. Фонд пятилетки от покачевских строителей пополнится на 3800 рублей.

Т. МИЛОСЕРДОВА,
ст. инженер ОТиЗ
треста № 4.

РАДУЖНЫЙ

В коммунистическом субботнике в честь Дня рождения В. И. Ленина примут участие 831 работник треста № 2. С особым энтузиазмом будут работать строители на вводных объектах: жилых домах № 25, 35, 28, больничном комплексе, детском саде № 202, вставке № 205 — ведь ударный труд приблизит их сдачу, а значит и радостный день новоселья. На эти и другие объекты выйдут 378 человек.

В фонд пятилетки строители треста перечислят 5,4 тысячи рублей.

Е. ДУДКО,
начальник ОТиЗ
треста № 2.

НИЖНЕВАРТОВСК

Сейчас самая «горячая точка» на заводе строительных материалов — штаб коммунистического субботника — ведь до «красной субботы» остались считанные дни. Штабисты рассмотрели возможности завода, спланировали и довели до каждого коллектива задание, которое необходимо будет выполнить в этот день. Например, цех пенополистирола должен выпустить 25 кубометров важного строительного материала, сборного железобетона — 50 кубометров, бетонных изделий — 30, товарного раствора — 50, товарного бетона — 60 кубических метров, металлоконструкций — 2,5 тонны, столярных изделий — 35 квадратных метров, пиломатериалов — 25 кубометров, струганых погонажных изделий — 4 кубометра. Всего заводчане изготовят товарной продукции на 23 тысячи рублей.

347 работников ЗСМ примут участие в Ленинском субботнике. На счет 12-ой пятилетки от них будет перечислено 2 тысячи рублей.

М. НЕДЕЛЬСКАЯ,
ст. инженер ОТиЗ ЗСМ.

* * *

В день коммунистического субботника бригада бульдозеристов и экскаваторщиков Л. В. Истомина трест-площадки Строймеханизация будет трудиться в транспортно - сырьевом цехе завода КПД. Леонид Васильевич — отличный специалист и руководитель. Плановые задания его бригада выполняет стабильно из месяца в месяц. И этот день всеобщего труда механизаторы, настроены отработать высокопроизводительно — ведь от четкой, слаженной работы на выгрузке щебня, керамзита будут зависеть и результаты работы всего завода в день субботника. Истоминцы перечислят в фонд пятилетки 70 рублей.

Их товарищи по работе — крановщики, бульдозеристы, экскаваторщики будут задействованы на ЗСМ, на вводных объектах Мегиона, Покачей, Нижневартовска. Вместе с механизаторами в день «красной субботы» будут трудиться 2 класса подшефной 15 школы. Всего, вместе с учениками, 19 апреля займут рабочие места 830 человек. СМР они выполнят на 18 тысяч рублей.

Л. ПОДЪЯБЛОНСКАЯ,
начальник ОТиЗ
трест-площадки
Строймеханизация.

* * *

Перед началом Ленинского коммунистического субботника на всех четырех строительных участках трест-площадки Жилстрой пройдут митинги трудящихся. Ответственными за это важное политическое мероприятие названы члены партбюро. Под звуки музыки выйдут на работу 278 жилстроевцев, из них 208 — на свои рабочие места, 70 — на благоустройство и уборку территории. Они выполнят СМР на 8 тысяч рублей. 2,2 тысячи рублей — такой будет вклад коллектива Жилстроя в фонд 12-ой пятилетки.

Ю. РОМАНОВ,
секретарь партбюро
Жилстроя.

ПОСЛЕ КРИТИКИ

«ДЕЛО БЫЛО ВЕЧЕРОМ,... ДЕЛАТЬ БЫЛО НЕЧЕГО. ПОЧЕМУ?»

На критический материал, опубликованный в газете под таким заголовком 13 марта этого года, отвечает заместитель начальника ДСК по кадрам и быту Д. Н. Шинкаренко:

—Материал рейда был рассмотрен и обсужден на собрании инженерно-технических работников комбината. Критика газеты признана правильной.

20 марта руководители и представители общественных организаций посетили общежитие № 3. После этого администрацией совместно с партийной, профсоюзной и комсомольской организациями были составлены мероприятия по оказанию шефской помощи общежитию и жильцам, а также разработан график посещения общежитий.

СЛОВО КОММУНИСТУ

НЕ ТОЛЬКО ПО ЗВАНИЮ...

Чистый, честный облик коммуниста... Это требование, пожалуй, главнейшее в происходящей в настоящее время в партии перестройке. Не случайно на партийном собрании объединения Стройтранс состоялся разговор «О повышении ответственности коммунистов за выполнение требований Программы и Устава КПСС в свете решений XXVII съезда КПСС.

С докладом на нем выступил секретарь партбюро Н. Ястребков. Вот что он сказал.

За последние годы ряды нашей партийной организации пополнились свежими молодыми силами, готовыми самоотверженно служить коммунистическому делу. Такими, как водитель автобазы № 7 Б. И. Павлишин, М. И. Ахтаханов, начальник ОТК автобазы № 5, В. Н. Чубаров — мастер бригадир автобазы № 5, В. В. Аблицов—водитель автобазы № 7, Н. Н. Артамонов — водитель автобазы № 7, А. А. Мизуля — водитель автобазы № 5 и другими.

В то же время нельзя не отметить, что часть коммунистов ослабила партийную требовательность к себе, допускает проступки, не совместимые с высоким званием партийца. Так водитель автобазы № 7 В. П. Кондратенко снял детали со стоявшей на ремонте автомашины и поставил на автомобиль, закрепленный за ним, без разрешения начальника колонны. Партийное бюро объявило ему строгий выговор.

О. Н. Балай — возглавляет группу народного контроля автобазы № 7. Серьезное партийное поручение. Однако коммунист Балай эту работу запустил, рейды не проводит, не добивается четкой организации труда, хотя в автобазе № 7 работы для контролера более чем достаточно. Назрела необходимость заслушать О. И. Балая на партийном бюро.

Коммунист Л. Г. Нургалиев, проверяя, как живут водители автобазы № 7 в общежитии № 5, появился там в нетрезвом виде, за что партийное бюро объявило ему выговор.

Есть такие случаи и в партийной организации автобазы № 5 М. Н. Пирогов—коммунист с 20-летним стажем. В декабре прошлого года он устроил семейный скандал на почве пьянки. Жена и дети были вынуждены обратиться за помощью и администрации.

И. А. Полин проявляет так называемый «патриотизм»: берет путевки, «работает» в воскресные, выходные дни, не выезжая на линию, а заработную плату исправно получает в кассе объединения. И это коммунист с 23 летним партийным стажем!

Партийную безответственность проявляют и некоторые коммунисты-руководители, так например зам. генерального директора В. С. Прокопченко. До сих пор не работает обещанный магазин «Кулинария» в автобазе № 5. Комнату отдыха открыли и забыли, что она существует. В АБК автобазы № 5 2-й год простаивают 3 этажа производственных помещений! Хочется спросить у коммуниста Прокопченко, где же обещанное удешевление питания в столовой, организация сухого пайка в Радужном и Покачах, стоматологический кабинет и парикмахерская, комплексный пункт приема! Все это позволяет думать, что материалы XXVII съезда КПСС до некоторых коммунистов - руководителей доходят с трудом. Не хотим перестраиваться, как того требует от нас жизнь. Слишком долго мы топчемся на одном месте, не напрягая усилий двигаться с ускорением. Нельзя не сказать и того, что профсоюзные комитеты автобаз и объединения не проявляют должной настойчивости и не осуществляют контроль за деятельностью администрации. Не понятна их медлительность в решению проблем улучшения условий труда и быта работающих. И как сказал М. С. Горбачев в «Политическом докладе XXVII съезду КПСС»: «Понятно, что такая пассивность устраивает тех хозяйственников, для которых производство порой заслоняет человека».

Основным пунктом в постановлении собрания коммунисты записали: «Всем членам КПСС проникнуться партийной ответственностью за выполнение задач, поставленных перед объединением Стройтранс, вытекающих из решений XXVII партийного съезда, Программы и Устава Коммунистической партии. Донести до каждого работающего в нашем коллективе суть этих решений и практически организовать их выполнение».

ПЛАН — ЗАКОН

КВАРТАЛ ОБЪЕДИНЕНИЯ: ПЕРВЫЙ

Подразделения	План	Факт.	Проц. вып.	Пр-ц. к 1 кв. 1985 г.
Геклодрев	48275	46612	97	133
Трест-площадка № 1	8168	7138	87	101
Трест-площадка НВЖС	10157	9851	97	97
Трест № 2	11765	11079	94	153
Трест-площадка № 3	11023	11027	100	175
Трест № 4	7022	7471	106	177
ЖКК	130	246	189	2 р.
Собственные силы	30000	28797	96	136
Трест-площадка НВЖС	1700	1709	100	142
Трест НВСС	6500	5573	85	113
Трест-площадка № 1	1750	1590	90	156
Трест № 2	5670	5680	100	131
Трест-площадка № 3	1900	1640	86	101
Трест-площадка СТМ	1600	1605	100	128
ДСК	7900	7921	100	164
ЖКК	130	147	113	136
СУОР	1100	1160	105	118
Трест № 4	1750	1772	101	69

В целом по объединению Нижневартовскстрой план подрядных работ за 1 квартал недовыполнен на 1463 тысячи рублей по вине треста № 2, трест-площадок № 1 и Жилстрой. В том числе собственными силами— 1203 тысячи рублей из-за неудовлетворительной работы треста Спецстрой (недовыполнение составляет 927 тысяч рублей), трест-площадки № 3 (260 тысяч рублей) и трест-площадки № 1 (160 тысяч рублей).

Кроме того, коллектив ССУ-1 треста Спецстрой снизил набранные темпы строительства по сравнению с прошлым годом. Из пяти подразделений треста с планом СМР справился только коллектив УМР.

Также следует остановиться на неудовлетворительной работе трест-площадки № 3. Трест не только не справился с заданием по наращиванию численности рабочих (что в конечном итого привело к невыполнению плана СМР собственными силами), но и не выполнил план по росту производительности труда (97 процентов к плану). Из 8 подразделений объединения только трест-площадка № 3 не выполнила план по выработке.

Среди субподрядных организаций не выполнен план трест-площадкой Пермсибстрой, трестом Сибпромэнскавация и СУ-219 Главмосстроя, их отставание соответственно составляет — 708, 53 и 406 тысяч рублей.

Е. КОМОЛЬЦЕВА,
начальник планово-экономического отдела
объединения.

ОБРАЗ ЖИЗНИ — СОВЕТСКИЙ

ГОРОДА НА ПАМЯТЬ

Часто ли встретишь в нашем городе человека, который прожил бы в нем 20 лет! Василий Филиппович Сосункевич — из таких.

—Если бы мне тогда сказали, что здесь когда-нибудь будет железная дорога—рассмеялся бы. Болото кругом непроходимое, вода стояла повсюду. Женщины, бывало, чуть не плачут — перейти не могут. Возьмем по одной перенесем. Болотники с себя не снимали.

До 1966 года жил Василий Филиппович с женой Ольгой Сергеевной в Омске, в благоустроенной квартире. Услышав призыв партии: «На большую нефть!», посоветовались и решили: поедем в сибирскую глухомань посмотреть, какая она, эта романтика!

Профессия у Василия Филипповича оказалась самая что ни на есть подходящая—плотник. Строили деревянные дома — временное жилье и, конечно же, — промышленные объекты те, что были необходимы в первую очередь.

Столярные и плотницкие работы нравились ему с детства. Возможности набить руку довоенная деревенская жизнь предоставила более чем достаточно...

Арочное здание строительного участка 2-ой базы Строймеханизации в первоначальном своем варианте, наверняка, имело медицинское предназначение. Так как на двери, за которой в обеденный перерыв стучала костяшками домино бригада плотников, висела табличка «Зубной кабинет».

—Скажите, где работает Сосункевич?

— В соседней «палате», — последовал ответ.

В столярной мастерской уютно, терпко пахнет деревом. Здесь каждая вещь имеет свое место, так, что бы было все под рукой. Но смотря на перерыв, Василий Филиппович был занят делом. Оторвавшись от пальника, вопросительно посмотрел поверх больших роговых очков. В этот момент он напоминал старого мастерового. Тихий голос, быстрая складная речь.

—Чем занимаемся-то! — заговорил хозяин, — да всем. В бригаде плотников—мы два столяра: я да вот Юрий Васильевич Пондази. Разобьется в тракторе стекло, кто его поставит? — столяры, стол, табуретка, ручка к молотку, кувалде, черенок к лопате — все наше дело. Опять же внутренние работы в бытовых помещениях... Как бы там ни было, а на ДОЦ за помощью не обращаемся. Все столярные работы выполняем в своей базе.

—Одним словом, бюро добрых услуг, — с улыбкой добавляет Юрий Васильевич — В этом году предстоит оборудование новой базы. Работы для столяров там не впроворот.

И что бы не делал Сосункевич, за какое бы дело не брался — крепко держит он свою рабочую марку.

—Иногда закажешь изделие: уголок какой-нибудь или швеллер, скажешь, мол, во внутрь пойдет, и видно то его не будет, — говорит бригадир плотников А. А. Змеев. — Все равно сделает как с иголочки.

—Выше Филиппыча, как специалиста, в трест-площадке нет, — подтверждает плотник В. А. Кирсанов. — Он в своем деле —дока.

Сам Василий Филиппович едва ли над этим задумывался. Вкладывать в каждое свое изделие частичку души —для него естественно. Этому учил его отец, до войны —председатель колхоза, так диктует ему совесть коммуниста.

—Надеемся, что оправдаешь доверие, — сказал при вручении партийного билета 32 года назад армейский парторг — земляк. Василий, тогда командир взвода спецработ по ремонту бытовой техники, набрав побольше воздуха, ответил: «Оберщаю!». И сейчас, встречая в Омске бывшего парторга, Василий Филиппович смотрит в глаза открыто: «Слово свое сдержал, жил честно, за работу свою не краснел».

Идет Сосункевич на работу и по пути всегда невольно отмечает: это строил, и здесь когда-то работать приходилось. И вновь не перестает удивляться, как же все кругом изменилось. Вспоминает, как в баню в старый Вартовск по трубе бегали — кругом воде была. Если кто навстречу — обнимешься, чтобы разойтись — и дальше. А как в отпуск добирались —смешно вспомнить. «Самолетик маленький летал» — «аннка». Однажды жену с дочкой вперед отправил, сам же надеялся улететь очередным. А самолет не полетел. Пришлось неделю на «перекладных» добираться. То ли дело сейчас — 2 часа и на месте. А первая ноябрьская демонстрация? Единственная улица, на которой стояли дома, была Пионерская. И шла по ней небольшая группа людей с транспарантами... Заядлому охотнику и рыбаку, Василию Филипповичу, не надо было ходить за десятки верст — тайга рядом.

Да, щедро жили те, кого забросила сюда судьба. Строили дом за домом, объект за объектом. Из них складывались улицы, микрорайоны, город. Строили и дарили людям, тем, кто был с ними, тем, кто пришел после них.

Н. КОРШУНОВА,
наш корр.

УПТК — 15 ЛЕТ

ЖИТЬ ЩЕДРО

Исполнилось 15 лет нашему управлению технологической комплектации. Срок для истории невелик. Но для нас, тех, кто начинал работать с основания его, прошедшие пятнадцать лет—лучшая часть жизни, незабываемые годы комсомольской юности.

На наших глазах росло и набирало сил УПТК. Создавалось оно на базе строительного управления № 29. Поначалу оно представляло собой несколько вагончиков и деревянных складов. Объемы производства по сравнению с нынешними были невелики. Начинающийся город был сплошной строительной площадкой. Грузы в то время поставляли только водным путем. За период навигации приходилось оптимально запасаться необходимыми материалами на год.

Неизмеримо расширился регион обслуживания сейчас, спустя полтора десятка лет. Строим не только в городе, но и близлежащих поселках. С 1978 года начали разгружать вагоны. Появилась прирельсовая база, выросли главный производственный корпус, АБК, складское хозяйство, появились новые цехи: раскроя и сварки линолеума, цех металлоконструкций, цех по изготовлению колеров и шпаклевок. С 70 число работающих в УПТК выросло до 500.

Только сейчас, оглядываясь назад, понимаю, как все-таки трудно было начинать. Но молодости все по плечу. Помогал энтузиазм, молодой задор. Идешь порой по городу и вспоминаешь, когда какой объект поднимали.

С основания УПТК работает в нем прораб железнодорожного участка Иван Иванович Бинзев, ветеранами управления называем мы крановщика Юрия Балдина, начальника отдела вспомогательных материалов Римму Павловну Гладышеву, оператора фактурных машин Наталью Павловну Киселеву, начальника участка комплектации Валентину Андреевну Сидину, прораба этого же участка Валентину Николаевну Тепчинскую, сотрудницу отдела металла Людмилу Анатольевну Массарову, сварщика Краниза Васильевича Петряшова, капитана теплохода Виктора Александровича Борисенко, рабочую Валентину Егоровну Симунову, стропальщиков Юрия Николаевича Безумова и Рамиля Хасеновича Миргалиева, крановщика Анатолия Ивановича Бирюкова и многих других.

Не перестаю любоваться городом, который уже давно стал родным. Вырос на болоте, среди тайги всем на удивление. Приятно осознавать, что в этом есть и заслуга нашего коллектива. Живя проблемами сегодняшнего дня, хочется пожелать ему новых больших свершений, многих успехов, а самое главное — мира, уверенности в завтрашнем дне.

Г. КОБЫЗСКАВ, заместитель начальника УПТК.

РЕЙД ПЕЧАТИ

«АНТРАКТЫ» ПРОДОЛЖАЮТСЯ

На XXVII съезде партии еще раз подчеркивалось, что в районах добычи нефти и газа надо создавать труженикам нормальные бытовые условия. Это относится и к Нижневартовску. На последнем пленуме горкома партии подчеркивалось, что теперь спрос за ввод объектов соцкультбыта будет таким же, как и за выполнение планов по добыче нефти. Задача стоит такая: как можно быстрее преодолеть отставание на сооружении предприятий культуры, торговли, детских садов, школ и т. д. Как же она реализуется!

НАША остановка у будущего Дома техники. Участники рейда, которые уже здесь бывали, тяжело вздыхают:

—Это стройка с «антрактами». То горячо берутся за нее, то остывают...

Дом техники очень нужен Нижневартовску, где учреждений культуры пока очень мало.

Работы здесь начались в 1981 году. Но пока из пяти миллионов здесь освоено меньше половины. Вот как обернулись «антракты».

В феврале нынешнего года на объекте побывала рейдовая бригада многотиражной газеты объединения Нижневартовскстрой «На ударной стройке». Она пришла к выводу, что главная причина — это невнимание к важной стройке руководства объединения и трест-площадки № 1. Потому и организационные прорехи, потому и частое отсутствие фронта работ у многих бригад.

На критическое выступление газеты, опубликованное 12 февраля, ответили секретарь партоганизации трест-площадки № 1 В. Жирак и главный инженер А. Микула: «...на ход сооружения объекта отрицательно повлияли несвоевременная поставка плит перекрытия, некачественная и устарелая проектная документация, несвоевременное обеспечение строительными материалами, отсутствие металлопроката необходимых марок...

В 1986 году на Доме техники необходимо освоить миллион рублей. Разработаны мероприятия и графики производства работ... В мае предусмотрено начать отделочные работы».

Со дня опубликования этого ответа прошло больше, чем полтора месяца. А сдвигов к лучшему почти никаких.

—Плиты получаем в час по чайной ложке, — сетует старший прораб Ю. П. Лавриненко. — Нет многих видов металлоконструкций. Еще год назад к нам поступили шесть массивных ферм. Но без соединительных накладок. Монтировать мы их не можем, из-за чего задерживаются многие работы. Чтобы перекрыть зрительный зал, необходима портальная рама для сцены. Ее заказывали в четырех организациях, но никто не сделал. Сейчас заказ передали домостроительному комбинату. Но выполнять его там не торопятся. С перебоями получаем кирпич.

Вполне понятно, при таком снабжении бригады остаются без работы и время от времени их перебрасывают на другие объекты. А между тем отставание от графика (уже нового) увеличивается.

Ответ, который процитирован выше, заканчивается такими словами: «Коллектив трест-площадки № 1 заверяет, что план строительно-монтажных работ на 1986 год на Доме техники будет выполнен». Но вряд ли обещанное удается осуществить, если в объединении, трест - площадке не изменят отношения к важному объекту.

НЕ ЛУЧШЕ положение и на стройке общественного центра в седьмом микрорайоне. Срок его сдачи—четвертый квартал нынешнего года. Уже пора вести отделочные работы. Но каменщики никак не могут закончить «коробку», не хватает 62 плит перекрытий, которые согласно графику должны были поступить еще в декабре. На часть здания недавно выданы новые чертежи: придется ломать часть перегородок.

Из-за перебоев с кирпичом бригады каменщиков работают только в одну смену.

—Одна надежда на лето, когда будет поступать больше материалов, — говорит прораб Р. З. Фарваев. — К авралам нам не привыкать.

МЫ в шестнадцатом микрорайоне, здесь в четвертом квартале должны вступить в строй три магазина. Долго искали стройплощадку. Но не нашли. Повине заказчика, который неудачно выполнил «привязку», работы еще не начались. В соседнем, пятнадцатом микрорайоне, где срок ввода общественного центра —будущий год, под него только забита часть свай.

С 1980 года сооружается районный узел связи. Стройку эту в городе называют «бородатой». Уже не единожды менялись сроки ее сдачи. Последний и, как нас заверили, окончательный — декабрь нынешнего года. Но с его реальностью согласиться трудно. Потому что работа идет ни шатко ни валко. В разгар рабочего времени мы видели на стройке лишь несколько человек.

—Остальные на других объектах, — пояснил старший прораб треста жилищного строительства В. М. Захаров.

Так что еще далеко не все к стройкам соцкультбыта относятся, как к важным. Еще не удалось преодолеть привычку заниматься ими в последнюю очередь. С ней надо бороться решительным образом.

Т. БАРТУЛИ,
контрольный инспектор городского комитета народного контроля;

Н. КОРШУНОВА,
сотрудник многотиражной газеты «На ударной стройке»;

Г. КУЗНЕЦОВА,
сотрудник городской газеты «Ленинское знамя»;

М. МИРОШНИЧЕНКО,
соб. корр. «Тюменской правды».

ЗА ТРЕЗВЫЙ ОБРАЗ ЖИЗНИ

ПОЗОР ПЬЯНИЦАМ!

Сотрудниками милиции в Нижневартовский медвытрезвитель в пьяном виде были доставлены в марте:

ССУ-1 ТРЕСТА СПЕЦСТРОЙ.

Язин Гайтрашид Гарафович, слесарь-трубоукладчик участка № 1 (13 марта).

Никуров Леонид Емельянович, слесарь-трубоукладчик участка № 3 (21 марта).

Борисов Николай Петрович, слесарь-трубоукладчик участка № 1 (24 марта).

Крестелев Виктор Владимирович, машинист трактора ОГМ (23 марта).

ССУ-2 ТРЕСТА СПЕЦСТРОЙ.

Приколотин Виктор Иванович, слесарь-трубоукладчик участка № 2 (13 марта).

УМР ТРЕСТА СПЕЦСТРОЙ.

Булат Андрей Шевкетович, машинист экскаватора участка СДМ (11 марта).

Шамсиев Фрит Фанлович, слесарь участка ППР (10 марта).

Васин Р. И., машинист экскаватора участка СДМ (15 марта).

ЗАВОД КПД

Бармотин Виктор Иванович, оператор транспортно-сырьевого цеха (13 марта).

ТРЕСТ-ПЛОЩАДКА № 1.

Ефешин Александр Николаевич, плотник вахтовой бригады А. И. Беспалько (11 марта).

ТРЕСТ-ПЛОЩАДКА № 3.

Хажин Виль Дальтонович, электросварщик участка № 1 (15 марта)

ТРЕСТ-ПЛОЩАДКА ЖИЛСТРОЙ.

Гибадуллин Наиль Назарович, каменщик бригады Г. В. Леонтьева (16 марта).

СУОР

Распутько Виктор Трофимович, плиточник бригады С. Ю. Пудышева (14 марта).

Васильев Леонтий Ефимович, моторист базы (17 марта).

АВТОБАЗА № 7 ОБЪЕДИНЕНИЯ СТРОЙТРАНС

Хворостянский Юрий Владимирович, водитель (10 марта).

АВТОБАЗА № 6 ТРЕСТА СПЕЦСТРОЙ.

Малаевский Иван Андреевич, слесарь по ремонту автомобилей (12 марта).

СПОРТ

В ПУТЬ, «БЕЛАЯ ЛАДЬЯ»!

В шахматно-шашечном клубе ДСК «Строитель» началось лично-командное первенство объединения. Предварительно в нем принимают участие 6 команд из разных подразделений объединения. Зачет команды будет производиться по трем личным результатам. Впереди — 11 туров игр. Проходить они будут каждое воскресенье в 12 часов.

После 1 тура лидирует команда трест-площадки Строймеханизация (капитан В. Ильин). На 2-ом месте — спортсмены ЗСМ, возглавляемые перворазрядником НВС Б. Кангерян.

Предстоит упорная борьба за первенство.

В. БАЛТУВАЕВ,
главный судья соревнований.

За редактора Г. ШУСТОВА

Наш адрес: 626440, г. Нижневартовск, ул. Менделеева, 13, тел. 6-10-92, 2-02-71
Нижневартовская типография управления издательств, полиграфии и книжной торговли Тюменского облисполкома
Заказ 4781, объем 1/2 п. л, тир. 2221

ПРОЛЕТАРИИ ВСЕХ СТРАН, СОЕДИНЯЙТЕСЬ!

НА УДАРНОЙ СТРОЙКЕ

ОРГАН ПАРТКОМА, ПРОФКОМА, КОМИТЕТА ВЛКСМ, АДМИНИСТРАЦИИ ПРОИЗВОДСТВЕННОГО СТРОИТЕЛЬНО-МОНТАЖНОГО ОБЪЕДИНЕНИЯ НИЖНЕВАРТОВСКСТРОЙ

ВЫХОДИТ С НОЯБРЯ 1978 ГОДА № 17 (387), СРЕДА, 29 апреля 1986 года Цена 1 коп.

РАБОЧАЯ ЭСТАФЕТА СУББОТНИКА

Завод КПД

Транспарант на заводе КПД призывает: ударно трудиться на Ленинском коммунистическом субботнике. Красные косынки и банты, шутки, смех окружающих— все говорит о празднике.

—Митинг, посвященный Всесоюзному субботнику в честь Дня рождения В. И. Ленина, разрешите считать открытым,— последние слова В. Н. Железцова, директора завода, тонут в дружных аплодисментах.

После митинга заводчане с боевым, задорным настроением занимают свои рабочие места — ведь сейчас начинается не просто работа, выполнение намеченного задания, а соревнование, кто больше и с лучшим качеством выпустит продукции. Победителей после смены ждет сюрприз...

Шумы большого производства заполняют весь завод: шипит, потрескивая и отсвечивая брызгами серебряных искр, сварка в арматурном, коротким звонком предупреждает работающих внизу мостовой кран, включается вибростол во втором формовочном.

Вот быстрым шагом направляется в свой первый формовочный Харлампий Дорош, исполняющий обязанности начальника цеха. Отделочница Зайтуна Урезбаева разглаживает при помощи правила плавными движениями бетон в готовых формах со стеновыми панелями, отделочницы Хемида Багаутдинова и Раиса Абзаева утепляют паклей, промазывают раствором оконные блоки — всего в цехе сегодня работает 16 рабочих основного производства и 5—из ОТК аппарата.

Рабочая смена в разгаре.

—Как у вас дела!—задаю вопрос Николаю Ивановичу Дерпачу, начальнику второго формовочного цеха.

—Отлично. Уже дали 80 кубов вместо 55 плановых, а смена еще не кончилась — отвечает он.

У начальника ОТиЗ Веры Сергеевны Горовой забот как говорят, невпроворот: Необходимо произвести расчеты, чтобы определить победителей, подвести итоги работы, распределить вместе с членами штаба призовые места.

Заранее штаб субботника поручил пекарю столовой № 52 ДСК Валентине Копай городской испечь каравай.

Вера Сергеевна объявляет: «Смена выполнила дневное задание на 124 процента!». «Впереди среди основных цехов, — пытается продолжать она, но голос ее тонет в буре аплодисментов и криков «Ура!». Когда страсти утихают, Горовая, наконец, выговаривает, — второй и третий формовочный. Выполнение у них— почти 200 процентов! Среди обслуживающих цехов — БСЦ и арматурный, во вспомогательных — бригада Виктора Мазина с БСЦ, станочники Алексея Жука из РМЦ и сантехники Игоря Васильевича Евдокимова.

Один за другим, смущенные всеобщим вниманием, выходят к столу начальники лучших цехов, бригадиры. Под громкие аплодисменты директор завода В. Н. Железцов вручает им дипломы и каравай, повязывает через плечо алые ленты с надписью: «Победитель социалистического соревнования»...

Школа №44

Кипит работа здесь, на 44 школе в 12 микрорайоне. Сюда вышли сегодня 80 работников горисполкома и горкома.

—Какую работу вы им поручили,— обращаюсь к старшему прорабу СУОР Л. П. Воронкиной.

—Вот лежат 35 тонн мраморной крошки, 45 тонн цемента. Если все это перенесут — великое дело для стройки сделают. Уже 10 тонн цемента есть, молодцы!

Смотрю на часы. Без четверти 10. Если так дело пойдет, управятся досрочно. На этом объекте трудятся и СУОРовцы — занимаются своей обычной работой. Ровно в восемь утра каждый был на своем месте.

Вот плиточники Г. П. Журавлевой. Сосредоточенные, погруженные в свое дело. Сама бригадир с несколькими девчатами занимается разбивкой под мозаичные полы. Подходу к Лапшиной, которая, аккуратно выводя узор, укладывает кафель на стену. Около 10 лет трудится она в СУОР, профессией овладела в совершенстве.

—Как настроение, Раиса Васильевна, сколько сегодня думаете сделать!

—Спасибо, настроение прекрасное. Ну а сделать: чем больше, тем лучше.

Соседняя стенка на глазах преображается под ловкими и спорыми руками ветерана труда Г. З. Фархутдиновой.

Школу № 44 намечено сдать в июне, но из-за отсутствия тепла штукатурные работы были задержаны на целый месяц.

—Приходится наверстывать упущенное,— говорит бригадир штукатуров Ф. З. Харисова. — надо сделать так, чтобы спешка не отразилась на качестве.

—Говорят, у вас 60 процентов работающих в бригаде — новички, не имеющие стажа работы по специальности. Как с ними справляетесь!

—Да, у них нет навыков, но зато есть огромное желание работать, а это главное. И потом, не все же новички. Вон Рябова Екатерина — смотрите, как чисто делает растирку. Или Мария Деннека—10 лет стажа. Лидия Шанурова—15. Это — костяк. С ними вместе и учим молодежь.

Дом техники

Дом техники. Объект, который в последнее время стал камнем преткновения многих споров и неурядиц. Ему, как ни одному другому нужен тот энтузиазм, который виден сегодня повсюду. Субботник, не смотря на нудный моросящий дождь, развернулся во всю ширь. Особенно стараются школьники 7-8 классов. Они вышли на объект вместе со своими шефами, комсомольцами трест площадки № 1. Работницы Вера Овчинникова и Галина Гисс с удовольствием рассказывают о своих подопечных, которые с воодушевлением грузят керамзит.

—Они прекрасно осознают, что все это нужно им самим, — говорит классный руководитель 7 «г» класса школы № 8 Е. Топорищева. —Будущие хозяева города. Им здесь жить и работать.

Так считает Андрей Павлык, отец которого — знаменитый в Нижневартовске буровой мастер. Об этом мечтает Олег Кримарчук, сын штукатура маляра нашего объединения. Таким мыслит для себя свое будущее сын рабочего ГПЗ Игорь Сосник.

В полную силу трудятся на Доме техники и бригады строителей трест площадки № 1 Н. М. Довбыша, Х. Х. Мукажева, Э. Р. Мамедова. Всего 19 апреля здесь работало более 200 человек.



Завод строительных материалов

Первым, кто встретился в цехе железобетонных изделий ЗСМ, был Геннадий Павлович Рогожин, дежурный слесарь.

—Для субботника у нас все готово, —сказал он, — все пять линий на ходу —задержки быть не должно.

До начала смены осталось пятнадцать минут.

...Короткий предупреждающий звонок крановщицы Татьяны Киселевой, возвещает о начале смены, и стропы осторожно опускаются — дорожная плита, зависнув в воздухе, плавно направляется в штабель готовых.

Работа начинается: сегодня нужно выпустить 50 кубометров сборного железобетона.

Но мы заранее просмотрев оснастку, резервы,— уточняет начальник цеха В. К. Журавлев, — думаем, выпустить на 15 кубов больше. Формовщики — братья Зариповы Федор и Эльдар, стропальщик Владимир Лапин, крановщица Татьяна Филимонова, транспортировщик Георгий Сергеев и многие другие работают сегодня особенно слаженно...

Ровная линейка стройтрансовских «зилков» уже ожидает загрузки.

...Последний фундаментный блок в кузове, и водитель пятой автобазы Шакир Багиров, который сегодня впервые участвует в субботнике, коротко бросив на ходу: «Сейчас трогаемся!»— поторопился за сопроводительной запиской. Читаю маршрут нашего «зилка»: «Акушерский центр, заказчик трест-площадка НВЖС».

У каменщиков Рифа Карамовича Гарифуллина все готово: завезен кирпич, на подходе раствор.

—Третий месяц работаем на кладке, — показывает на центр бригадир, — но строим медленнее, чем хотелось бы. Мало у нас в городе объектов здравоохранения, поэтому в этот субботник настроены отработать высоко производительно — ведь с такими каменщиками, как Михаил Павлов, Александр Воронежский, Абдугалим Хуснуллин, Зоя Кузьмина можно ничего не бояться.

Субботние репортажи с «праздника труда» подготовили корреспонденты нашей газеты **Н. КОРШУНОВА** и **Л. РАДАЕВА.**

На снимках наших общественных фотокорреспондентов **А. КАЛИКИНА**, инженера по технике безопасности трест-площадки № 3 и **А. ПЕТРУЧЕНИ**, инструктора филиала треста Оргтехстрой запечатлены моменты из «красной субботы».



В КОММУНИСТИЧЕСКОМ СУББОТНИКЕ 19 АПРЕЛЯ ПРИНЯЛИ УЧАСТИЕ 9316 ЧЕЛОВЕК. РАБОТАЛО НА ПРОИЗВОДСТВЕ 6354 ЧЕЛОВЕКА. «НА БЛАГОУСТРОЙСТВЕ — 2962. ВЫПУЩЕНО ПРОМЫШЛЕННОЙ ПРОДУКЦИИ НА 42 ТЫСЯЧИ РУБЛЕЙ. ВЫПОЛНЕНО СТРОИТЕЛЬНО - МОНТАЖНЫХ РАБОТ 252,7 ТЫСЯЧИ РУБЛЕЙ. ПЕРЕРАБОТАНО ГРУЗОВ НА ВСЕХ ВИДАХ ТРАНСПОРТА—18 ТЫСЯЧ ТОНН. РАБОТАЛИ НА СЭКОНОМЛЕННЫХ МАТЕРИАЛАХ И ТОПЛИВЕ 312 ЧЕЛОВЕК. В ФОНД ПЯТИЛЕТКИ ПЕРЕЧИСЛЕНО ФОНДА ЗАРАБОТНОЙ ПЛАТЫ 58,3 ТЫСЯЧИ РУБЛЕЙ. ВЫПУЩЕНО 335 КУБИЧЕСКИХ МЕТРА СБОРНОГО ЖЕЛЕЗОБЕТОНА, 38 КУБОМЕТРОВ ПИЛОМАТЕРИАЛОВ ЗАГОТОВЛЕНО 17,5 ТОННЫ МЕТАЛЛОЛОМА. ВЫГРУЖЕНО 28 ВАГОНОВ ИЛИ 4000 ТОНН.

ПАРТИЙНАЯ ЖИЗНЬ

КТО, ЕСЛИ НЕ МЫ?

Основной вопрос повестки дня партийного собрания трест-площадки Строймеханизации «О политической и общественной активности коммунистов в свете решений XXVII съезда КПСС» не оставил равнодушным никого. Присутствующие внимательно прослушали доклад секретаря партийной организации Т. И. Логуновой, ведь в нем говорилось о самом главном, что волнует сейчас каждого: о перестройке в жизни и работе партийной организации, всего производства.

Заинтересованно обсуждали новые задачи, выдвинутые прошедшим партийным съездом. Коммунист Н. И. Подшебякина, машинист башенного крана, подчеркнула, что особый спрос должен предъявляться к коммунистам. Ведь рядовой труженик судит о партии в целом по нашим делам. «Поэтому нам, — сказала она, — нужно честно признавать свои ошибки, быть до конца принципиальными».

Конкретно, по деловому выступили в прениях и коммунисты А. А. Трутнев, автоэлектрик, В. Н. Руднев, машинист гусеничного крана, В. И. Максименко, управляющий трест-площадкой, А. А. Змеев, мастер-бригадир, Г. Ф. Любосвич, старший инженер. В своих выступлениях они проанализировали активность членов партии, отношение к партийным поручениям, деловитость.

По основному вопросу был принят проект постановления, куда было внесено весьма существенное дополнение: «Ежемесячно заслушивать на заседании партбюро и на партсобраниях отчеты коммунистов о выполнении партийного поручения».

Т. ИВАНОВА,
наш рабкор.

СПРОСИЛИ ПО-ПАРТИЙНОМУ

В трест-площадке Жилстрой состоялось заседание партийного бюро.

Почему в первом квартале сорвана сдача строительного объекта кафетерия в Мегионе, по каким причинам не подписан акт приемки госкомиссии на районном узле связи, не были сданы сберкасса в шестнадцатом микрорайоне и мастерские нефтяного техникума? — Эти и другие вопросы задали на партийном бюро коммунистам руководителям — главному инженеру трест-площадки В. И. Шуляренко и заместителю управляющего трест-площадкой В. С. Бунтину, которые отчитывались за выполнение своих партийных поручений и вкладе в выполнение сдачи строительных объектов первого квартала. Отмечена недостаточная работа руководителей генподрядчика, плохая координация субподрядчиков, низкая требовательность заказчика.

Партийное бюро постановило: до конца апреля должен быть готов к сдаче корпус электросвязи РУСа (ответственный В. С. Бунтин), в этом же месяце сдать и объект сберкассу.

Повысить требовательность к заказчику «Мегионнефтегазгеология», который задержал поставку оборудования для кафетерия; в ближайшие дни открыть молочную кухню. За сдачу этих объектов несет личную ответственность В. И. Шуляренко.

Следующим вопросом, который рассматривало партийное бюро, был: утверждение мероприятий по развитию садоводства и огородничества. Партбюро поручило профкому обеспечить семенами картофеля 150 семей огородников, выбрать площадку под строительство собственной базы, к концу мая построить овощехранилище.

Приобрести спортивный инвентарь, проводить шахматно-шашечные турниры, соревнование по рыбной ловле, теннису, организовать группу здоровья — эти и другие пункты значатся в мероприятиях по развитию физкультуры и спорта, которые также утверждались на заседании. Партийное бюро утвердило план работы на второй квартал.

Ю. РОМАНОВ,
секретарь партбюро трест-площадки Жилстрой.

ЗА ТРЕЗВЫЙ ОБРАЗ ЖИЗНИ

ТВЕРДОЕ СЛОВО БРИГАДЫ

Тамара Ивановна Логунова, секретарь партийной организации Строймеханизации, как всегда пунктуальна. Без четверти четыре мы уже едем на встречу с бригадой по ремонту башенных кранов. С недавнего времени она обосновалась в районе строительства 13-го дома в 10 микрорайоне. В четыре у ремонтников пересменка. Можно будет поговорить не торопясь.

Ни в прошлом, ни в этом году не было случая, чтобы комсомольско-молодежная Иванова не выполнила план по выходу на линию башенных кранов. Ребята не только хорошо работают, но и с увлечением отдыхают. Все они — члены городского общества трезвости. Захотелось познакомиться с этим дружным интересным коллективом. Узнать, чем он живет, какие проблемы волнуют рабочих. Вот какой разговор состоялся при этой встрече:

—Ребята, первый вопрос так сказать, производственного характера. Скажите, что помогает вам хорошо работать, из месяца в месяц выполнять плановые задания!

Юрий Иванов, бригадир:

—Понял ваш вопрос. Но, думаю, лучше поговорить о том, что мешает нам выполнять план. Скажете, жалуются, мол. Но согласитесь, иногда недоработка в организации производства сводит на нет все результаты. Бывает так: ломаются краны одновременно в Мегионе и на третьем причале. Машина одна, добирайся как знаешь. Добиться же дополнительного транспорта у нашего руководства не так-то просто. Или возьмем вечное отсутствие запчастей. Проблема известная. Заказы на них делаем, а толку мало. Вот и приходится латать краны как попало. Отсюда— простои при монтаже. Перестройка, о которой мы так много говорим сейчас — это же не просто слова, а конкретные дела — поворот в производстве, снабжении, организации труда.

—Работаете вы методом бригадного подряда!

Василий Сметана, профорг:

—Формально — да, но считаем, что бригадный подряд не выражен у нас в полной мере. Почему бы, например нам самим не решать, кого принимать в бригаду. Приходят новенькие, для которых кран—темный лес. Работа у нас ответственная, требует высокой квалификации. Мы же не только слесаря, но и электрослесари. В электрических схемах разбираться нам просто необходимо. Было бы правильно, если бы отдел кадров, прежде чем принимать на работу человека, посылал его к нам в бригаду. Если уж быть хозяевами, так всегда и во всем.

—Как получилось, что все вы стали членами общества трезвости!

Борис Боженов, председатель общества трезвости Строймеханизации:

—Есть у нас в бригаде Виктор Ведмицкий, который спиртного не признавал вообще. Подумали: а что, если всем нам начисто исключить из жизни это зелье. Посоветовались, приняли решение. А слово мужское, сами понимаете, должно быть твердым.

Александр Зкамельщиков:

—Не скрою, водился за мной грешок: мог иногда с приятелями задержаться возле винного магазина. Потом вдруг жалко стало времени. И ребята поддержали. Стал вместе с ними три раза в неделю в спортзал ходить. У нас все чем-нибудь увлекаются. Ведмицкий с младшим братом Юры Иванова Валерой — бегом, Сметана —рыбной ловлей, Свистун— тоже спортсмен. Все мы посещаем клубы по интересам. Общие для нас— мероприятия общества трезвости.

Хамид Миркосимов, председатель городского общества трезвости:

—Начинали мы с небольшого круга друзей. В основном это были любители физкультуры и спорта. Откупали кафе, встречались по выходным за чашкой чая. Теперь —это общество единомышленников, которое имеет свой устав. У нас общие интересы. Устраиваем дни семейного отдыха, куда входят спортивные мероприятия, танцы, аттракционы, выезжаем на базу отдыха. Некоторые считают, что в нашем обществе — в основном бывшие любители спиртного, люди, некогда злоупотреблявшие алкоголем. Это ошибочное мнение. Но даже если бы это было и так, то пополнение наших рядов такими людьми мы считали бы своей большой победой.

Интервью провела
И. КОРШУНОВА.

ЗА БЕЗОПАСНЫЕ УСЛОВИЯ ТРУДА

ЖИВЕМ ПО «КОДЕКСУ»

—Высокое признание общественного долга, добросовестное выполнение требований безопасности труда;

—Укрепление производственной и трудовой дисциплины, непримиримость к пьянству на производстве и в быту.

—Строгое соблюдение технологии производства, инструкций по охране труда, правил поведения на строительной площадке, в производственных и бытовых помещениях;

—Изучение безопасных приемов и методов труда;

—Выполнение установленных правил эксплуатации машин, механизмов, инструмента, оснастки;

—Содержание в порядке рабочих мест и бытовых помещений;

—Применение выданных средств индивидуальной и коллективной защиты;

—Забота каждого не только о личной безопасности, но и о безопасности труда товарищей.

Так выглядят пункты «Кодекса безопасности труда». По его законам решил жить коллектив ДСК Главмосстроя. Учитывая важное значение инициативы для обеспечения высокопроизводительного и безопасного труда, привлечения трудящихся к работе по профилактике производственного травматизма в отрасли, президиум ЦК профсоюза рабочих строительства и промышленности строительных материалов принял постановление одобрить инициативу по внедрению «Кодекса безопасности труда строителей». Обязать республиканские, краевые, городские и областные комитеты профсоюза совместно с руководителями строек и предприятий в течение первого полугодия провести необходимую организационную работу и установить контроль за принятием каждым членом производственных бригад, звеньев, экипажей, цехов, смен, участков «Кодекса».

Среди подразделений нашего объединения обязательство принял коллектив производственного участка ОДСП, возглавляемый М. И. Комольцевым.

«Я, член коллектива строителей, понимая важность повышения ответственности каждого рабочего за соблюдение дисциплины и должного порядка на объектах, принимаю на себя обязательство и ответственность за строгое выполнение «Кодекса безопасности труда». — Под этими словами подписался каждый работник участка.

Л. ПЕНЬКОВА,
старший инженер отдела охраны труда объединения.

КИРПИЧ НАД ГОЛОВОЙ

ПОЧТИ ФЕЛЬЕТОН

Что такое образцовый строительный объект? Это объект, удовлетворяющий всем требованиям строительных норм и правил. Это ясно всем. И мне ясно... было. До тех пор, пока я не узнал, что в системе нашего объединения, вполне официально существует такой образцово-показательный объект по технике безопасности — строящийся Дом техники.

Раз показательный, подумал я, значит надо посмотреть. И я туда пошел.

Первый этаж встретил меня всевозможными соблазнами острых ощущений. По длинному коридору чернеют провалы дверных проемов. Заглядываю в первый. По змейному извиваясь, ведет вверх винтовая лестница без каких-либо ограждений. Смотрится живописно, но подниматься по ней не хочется, рисковать не решаюсь и заглядываю в следующий дверной проем. Здесь — хоть глаз коли. Отличное место для злоумышленников и игры в прятки.

Иду дальше. По спине начинают бегать мурашки. Следующая дверь. Внутри деревянные неинвентарные леса, поддерживающие что-то. Хорошее место для тех, кто хочет оказаться без вести пропавшим. Мурашки на спине начинают кусаться. Бреду дальше.

Стоп. Предо мною импровизированный столик, три кирпича, две пустых бутылки не из-под лимонада, стакан. Слышу уверенные шаги, приближающиеся голоса — воображение рисует картины одну жутче другой. Курить у меня нет и я не мастер спорта по боксу. Срываюсь...

Второй этаж. Третий... Стою, не шевелюсь. Налево пропасть, направо — тоже. Ползком, закрыв глаза, преодолеваю перешеек безопасности и, на мое счастье, ударяюсь головой о металлическую стойку ограждения. В противном случае я мог бы в спешном порядке оказаться на первом этаже. Встаю. Ноги еле держат. Сердце бьется учащенно.

На четвертый этаж не поднимаюсь... Балансируя на дрожащих ногах по щитам и доскам, уложенным между очевидным и невероятным взамен лестничных площадок, спускаюсь на землю. Здесь тоже грешат. Направо электросварщик плавит металл в непосредственной близости от баллона с пропан-бутановой смесью. Налево и вверх— торчат длинные концы бревен, грозящие рабочим и просто прохожим, которые, естественно, без касок, мягко спуститься на незащищенные головы.

Бреду по лужам, мечтая, наконец, выбраться на твердую почву.

Довольный, что все таки остался цел, здоров и невредим, почти счастливый, покидаю этот во всех отношениях «образцово-показательный объект».

А. ПЕТРОВ,
рабкорр.

КУЛЬТУРНАЯ ЖИЗНЬ

Концерт лауреатов

26 апреля в актовом зале Дворца «Октябрь» состоится заключительный концерт лауреатов смотра художественной самодеятельности объединения Нижневартовскстрой «Отечество славлю...». Он подведет итог празднику самодеятельного художественного творчества, который доставил участникам его и зрителям много радостных минут.

Штукатуры и маляры, каменщики и водители с нетерпением ждут встречи со своими товарищами по работе — самодеятельными артистами.

Концерт закончится торжественной частью. Победители будут награждены грамотами и ценными подарками.

Н. КУСТОВА,
наш корр.

ПОСЛЕ КРИТИКИ

СТРОГО НАКАЗАНЫ

О том, какие меры принимаются по усилению борьбы с пьянством и алкоголизмом после выступления газеты с заметкой «Позор пьяницам!», отвечает:

Начальник ССУ-3 треста Спецстрой В. Д. Елиференко, секретарь партийной организации Р. Р. Ильченко:

«А. И. Лукьянов и Д. Р. Косьяненко были обсуждены на рабочем собрании и на комиссии по борьбе с пьянством, а также на совместном заседании администрации и профсоюзного комитета. Лукьянову объявлено общественное порицание, по итогам работы за 1986 год он будет лишен премиального вознаграждения.

Учитывая, что Косьяненко неоднократно нарушал трудовую дисциплину, к нему ранее применялись меры общественного и дисциплинарного взыскания, а должных выводов он не сделал, Д. Р. Косьяненко уволен по п. 4 статьи 33 КЗОТ (за прогулы)».

За редактора
Г. ШУСТОВА

Наш адрес: 628440, г. Нижневартовск, ул. Менделеева, 13, тел. 6-10-92, 2-02-71
Нижневартовская типография управления издательств, полиграфии и книжной торговли Тюменского облисполкома
Заказ 5404, объем 1 2 п. л., тир. 2221

С ПРАЗДНИКОМ МИРА И ТРУДА!

ПРОЛЕТАРИИ ВСЕХ СТРАН, СОЕДИНЯЙТЕСЬ!

На ударной стройке

ОРГАН ПАРТКОМА, ПРОФКОМА, КОМИТЕТА ВЛКСМ, АДМИНИСТРАЦИИ ПРОИЗВОДСТВЕННОГО СТРОИТЕЛЬНО - МОНТАЖНОГО ОБЪЕДИНЕНИЯ НИЖНЕВАРТОВСКСТРОЙ

ВЫХОДИТ С НОЯБРЯ 1978 ГОДА — № 18 (388), ЧЕТВЕРГ, 1 мая 1986 года — Цена 1 коп.

ПЕРВОМАЮ РАПОРТУЕМ

Постарались строители ДСК в прошедшем первом квартале: план по вводу в эксплуатацию жилья выполнен ими на 155,5 процента. Сверх плана сдано 7,5 тысячи квадратных метров. В том числе: дом № 9 в 16 микрорайоне, один блок жилого дома № 1—в 13, дом № 54—в Покачевском. Радостно будет жить нефтяникам в этих домах — ведь госкомиссия поставила оценку за качество — «хорошо», а это значит, что все сделано добротно, на совесть и не будет требовать переделки.

Подведены итоги социалистического соревнования и среди потоков, цехов, бригад. Примерных показателей по производительности труда, которые на 9,9 выше плановых, добился коллектив потока № 1. Методом бригадного подряда он ведет обустройство поселка Покачевского.

Среди бригад первое место присуждено отделочникам Л. Б. Есеевой. За все работы на доме № 9 в 16 микрорайоне девчата Лидии Баджаевны получили хорошую оценку. Отмечена работа бригады плотников Н. И. Фиткаленко. Объем СМР собственными силами они выполнили на 134 процента.

Среди бригад заводского производства лучше других сработали операторы В. И. Ермакова из БСЦ. Они выпустили товарной продукции на 108,6 процента, обеспечив тем самым выполнение плана завода КПД по сборному железобетону на 104,3 процента.

Бригада слесарей А. Т. Андреева второго формовочного цеха—впереди среди вспомогательных бригад.

Г. НАГОДКИНА,
начальник ОТиЗ ДСК.

— 5 МАЯ — ДЕНЬ ПЕЧАТИ —

ОТ НАШЕГО ГЛАВНОГО КОРРЕСПОНДЕНТА

БЕРЕМ РАЗБЕГ

С высокими показателями в труде подошел к празднику 1-го Мая коллектив УПТК. План по объему поставки материалов за I квартал 1986 года выполнен на 101,1 процента, что в денежном выражении составляет 9 млн. 100 тысяч рублей. Производительность труда также была высокой: план выполнен на 101,2 процента. Выпущено продукции для строителей на 254,7 тысячи рублей. С начала года по железной дороге поступило 95 тысяч тонн грузов. Объемы поставок по сравнению с прошлым годом выросли на 26,4 процента.

Г. ХОМЯКОВ,
начальник планово-экономического отдела УПТК.

ОПЕРЕЖАЯ ВРЕМЯ

Есть чем встречать праздник Первомая коллективу завода строительных материалов. На рабочем календаре формовщиков А. А. Шидловского (цех железобетонных изделий), В. Ш. Сафарова (цех металлоконструкций), А. И. Носова (мотористов - транспортировщиков), В. П. Федорова (столяров - станочников), уже июнь. Плановое задание 4-х месяцев заводчане выполнили 1 апреля. Сверх плана товарной продукции выпущено на 170 тысяч рублей, 88 тонн металлоконструкций, 4428 кубометров сборного железобетона, 862 кубометра стеновых блоков — хороший плюс к производственному заданию.

М. НЕДЕЛЬСКАЯ,
старший инженер ОТиЗ ЗСМ.

ПОДДЕРЖИМ ПОЧИН

Особое внимание уделяется сейчас в нашей стране строительству объектов соцкультбыта. И мы, сами строители, не можем оставаться в стороне. Поэтому, посоветовавшись на общем собрании аппарата, решили поддержать такой нужный и своевременный почин работников Волжского автомобильного завода в г. Тольятти и отработать 4 дня в свои выходные дни на Доме техники, который возводит наша трест-площадка № 1, а также на реконструкции здания «Скорой помощи».

Застрельщиком в этом выступил производственный отдел треста. Пока нас еще мало—всего 40 человек, будет работать на необходимых городу объектах, но, думаем, что к нам скоро присоединятся многие работники нашей трест-площадки и всего объединения.

К. ЛАМБИНА,
начальник планово-экономического отдела трест-площадки № 1.

СТРОИТЕЛИ! СТРОЙТЕ ЭКОНОМНО, ДОБРОТНО, КАЧЕСТВЕННО, НА СОВРЕМЕННОЙ ТЕХНИЧЕСКОЙ ОСНОВЕ!
СОКРАЩАЙТЕ СРОКИ РЕКОНСТРУКЦИИ ПРЕДПРИЯТИЙ, СООРУЖЕНИЯ НОВЫХ ОБЪЕКТОВ!

(Из призывов ЦК КПСС к 1 Мая 1986 года)

ЗВАНИЕ ОБЯЗЫВАЕТ

ЗНАКОМЬТЕСЬ: КОЛЛЕКТИВ КОММУНИСТИЧЕСКОГО ТРУДА

Я признаться переживал, как же мы будем называться, когда все выйдем из комсомольского возраста и КМК, как такового, уже не будет. Вроде бы и ребята все молодые, а из комсомола по возрасту что ни год—выбывают.

Так начался разговор с бригадиром формовщиков третьего формовочного цеха четвертого пролета завода КПД Иваном Григорьевичем Пришвиным. В знаменательный для всей страны день — день ленинского коммунистического субботника, им, усталым, но счастливым, под крики «Ура!» и гром аплодисментов был вручен красный вымпел с золотыми буквами. С этого момента они стали «Коллективом коммунистического труда».

Впрочем, почему с этого? Разве они не шли к нему все шесть лет со дня становления бригады? И разве своим трудом ежегодно и ежечасно не приближали незабываемую минуту? Ведь именно они стали победителями предсъездовского соревнования: «XXVII съезду КПСС — 27 ударных декад!», среди КМК всесоюзных строек за третий квартал 1985 года, одни из первых на заводе поддержали почин северских трубников: «трудовой и общественной дисциплине — гарантию коллектива!».

В ФОРМОВОЧНОМ цехе идет обычная напряженная работа. Только что заступила вторая смена. Занят возле «сырой» формы Александр Вапилов, ему помогают единственная женщина — формовщик Людмила Макаровна Лунь и один из двух братьев Киримовых — Адалат. Комсорг бригады Михаил Арион сегодня на армировании.

—Миша, что значит лично для тебя работать в коллективе коммунистического труда?

—Это, конечно, большая честь. Но ребята ее заслужили. Мы, действительно, все эти годы старались работать на совесть. Что самое ценное при этом—взаимовыручка, взаимозаменяемость. Два года работаем без нарушителей общественного порядка и трудовой дисциплины. Поэтому, без колебаний подписал обязательство, гарантирующее высокий уровень дисциплины в бригаде. Знаю, они верят мне и я им—тоже.

Есть на кого опереться комсоргу в бригаде. Но лучший друг — Георгий Сулз.

—Пришел он на КПД два года назад, — рассказывает о Георгии секретарь комитета ВЛКСМ ДСК, делегат XXVII съезда КПСС Ольга Суркова. — Помню, еще устроиться не успел, а уже зашел в комитет: как, мол, идут комсомольские дела? Хорошая бригада. Ребята там отзывчивые. С любым делом к ним иду, знаю: отказа не будет. Сам бригадир только в прошлом году из комсомольского возраста вышел. Оставили ему билет на вечное хранение.

Не чужды ребятам общественные дела. Но все-таки главное — производство. А в нем, как всегда не обходится без трудностей.

—Если объемы мы все-таки делать уже научились —срывов по плану нет, то с качеством не так просто, —продолжает Пришвин. — Дело тут в старых, непригодных для работы формах. Часто не отвечает нормам по крупности поступающий щебень. А та дробилка, что есть у нас в цехе крайне маломощна для такого производства. ОТК установило определенный коэффициент качества. Его, конечно, можно выдержать за счет внешних атрибутов, смазки, чистки и так далее, но изделия от этого лучше не станет. Мы же хотим строить добротно и надолго. Поэтому техническое переустройство просто необходимо.

Но уповать на внешние причины здесь все-таки не принято. Формовщики осознают, что и от их работы зависит не так уж мало, и в первую очередь качество. К любым даже малейшим, нарушениям в бригаде относятся непримиримо. В прошлом месяце, например, за несоблюдение технологической дисциплины снизили КТУ целой смене.

— Соорались, наговорились все, теперь надолго хватит, — улыбается Иван Григорьевич.

Вот так всегда: любой вопрос решается сообща, всей бригадой. Тут твое и совет, тут твое и ответ.

И. КУСТОВА,
наш корр.

Фото А. ПЕТРУЧЕНИ.



ЗАДАЧИ ДНЯ СЕГОДНЯШНЕГО

Из доклада секретаря парткома объединения И. Г. КАШЛЕВА

ТОВАРИЩИ! В документах, вынесенных на обсуждение XXVII съезду КПСС, важная роль в ускорении социально-экономического развития отводится капитальному строительству. Коллективом объединения в прошлой пятилетке выполнена значительная по объему программа. Последовательно наращивались объемы ввода жилья и объектов соцкультбыта, снизились до нормативных объемы незавершенного строительства.

Вместе с тем задачи 12-ой пятилетки, определенные коллективу объединения, требуют от нас не останавливаться на достигнутом. Не вдаваясь в цифры следует отметить: к концу текущего года нам надо работать в полтора раза лучше, строить больше, нежели в начале прошлого года. Однако итоги первого квартала говорят о том, что мы еще не перестроились на ускорение. При всем многообразии объективных причин, повлиявших на невыполнение плана трех месяцев, руководители трест - площадок № 1 и Нижневартовскжилстрой, а также треста Нижневартовскспецстрой (т.т. Хомусько, Краминский, Костиков) не проявили должной разворотливости в борьбе за план.

Для выполнения напряженных планов пятилетки огромное значение имеет укрепление мощностей производственной базы и базы стройиндустрии. А работа на этих объектах идет из рук вон плохо. Особо это касается второй очереди ДСК и завода ЖБК, где выявляются много инженерных просчетов, слабая работа с субподрядчиками, несвоевременная комплектация. А партбюро трест-площадки № 1 (т. Жирак) заняло примиренческую позицию по отношению к руководителям треста.

В НЕМАЛОЙ степени успехи работы прошлого года определены внедрением передовых методов труда, и в первую очередь — бригадного подряда. В первом квартале текущего года объем строительно - монтажных работ, выполненный методом бригадного подряда составил 65 процентов при плане 60. Однако слабо занимаются подрядом в трест - площадках № 1, Жилстрой и Строймеханизация (Хомусько, Краминский, Максименко), где бригады переводятся с объекта на объект до окончания работ, не комплектуются материалами, конструкциями. Эти и другие нарушения договорных обязательств мало волнуют руководителей, а партийные, профсоюзные комитеты остаются в стороне от решения назревших проблем подряда.

Более года идет разговор между руководством ДСК и Стройтранса о включении водителей панелевозов в состав монтажных бригад, как это сделано с крановщиками. Однако к единому мнению они до сих пор не пришли, а в результате: простои бригад на монтаже, панелевозов под погрузкой и выгрузкой, невыполнение дневного задания по вывозке деталей водителями.

Все вы знаете, в каком постоянном напряжении находятся стройки за пределами города. Проверка, проводимая НИСом в течение трех дней, выяснила, что из 18 выпущенных на линию «Покачи» и взятых под контроль автомашин лишь одна сделала три рейса, одна — 2, остальные по одному. Вот где они — наши резервы! А между тем генеральный директор Стройтранса И. В. Бондаренко продолжает заверять, что Покачи полностью укомплектованы транспортом. Но кроме того, не освободились мы пока и от внутрисменных простоев, которые тоже сдерживают выполнение наших планов. Одним из действенных средств выявления резервов повышения производительности труда, устранения недостатков, мешающих производительной работе, должна стать аттестация рабочих мест, но пока что результаты не радуют. Из всего количества рабочих мест по объединению в течение года высвобождено всего лишь 2. Во многих случаях аттестация сводится к переписыванию мероприятий.

> 26 апреля состоялось партийное собрание объединения Нижневартовскстрой с повесткой дня: «О задачах партийной организации объединения Нижневартовскстрой по выполнению решений XXVII съезда КПСС и об организационно - политических мероприятиях по выполнению решений XXVII съезда партии».
>
> С докладом перед участниками собрания выступил секретарь партийного комитета объединения И. Г. Кашлев.
>
> В обсуждении доклада приняли участие коммунисты: генеральный директор объединения Нижневартовскстройтранс И. В. Бондаренко, главный технолог трест-площадки Жилстрой, секретарь партийной организации Ю. И. Романов, управляющий трест-площадкой Строймеханизация В. Н. Максименко, секретарь комитета ВЛКСМ ДСК, делегат XXVII съезда КПСС О. М. Суркова, бригадир монтажников домостроительного комбината, член парткома В. Д. Архипов, плотник специализированного управления отделочных работ Р. Д. Дениев, начальник объединения Г. Н. Емельянов, начальник участка трест-площадки № 1 В. Р. Алехно, дорожный рабочий ССУ-3 треста Нижневартовскспецстрой Ю. Н. Мельниченко.
>
> По итогам обсуждения собрание приняло соответствующее постановление. Утвердило организационно-политические мероприятия по выполнению решений XXVII съезда КПСС.
>
> В работе партийного собрания участвовали: заведующий отделом строительства и городского хозяйства горкома партии А. А. Коновалов, начальник Главтюменпромстроя Н. М. Фадин.

НЕЛЬЗЯ сегодня умолчать о системе материально - технического снабжения, которая должна помогать ритмичной работе. Если в прошлом году 70—75 процентов обращений к руководителям в ходе единых политдней касались вопросов личного плана, то в первом квартале этого— до 80 процентов обращений связаны с плохим снабжением строек и предприятий. Требуются ли какие -нибудь комментарии к этому?!

Немалую роль в повышении производительности труда, совершенствовании качества работы, в соблюдении экономии и бережливости играет социалистическое соревнование. На заседаниях партийного комитета в 1985 году были вскрыты серьезные недостатки в его организации и проведении. Правильно отреагировали на критику в тресте № 4, ДСК, Стройтрансе. Однако в коллективах трест - площадок № 1, 3, Жилстрое не пытаются изменить сложившейся практики. Гласность соревнования там продолжает оставаться на низком уровне. Заполнение экранов соревнования проводится после того, как результаты устареют. Недостаточны требовательность и спрос к организаторам социалистического соревнования со стороны профсоюзного комитета объединения (т. Бурулкий) и начальника объединения (т. Емельянов).

Одним из основных составляющих звеньев эффективности строительного производства является повышение качества. Вы только вдумайтесь, товарищи, в эти цифры: в 1985 году стройлабораторией объединения было выдано 418 предписаний на низкое качество строительно - монтажных работ, из них — более трех четвертей осталось невыполненными. В первом квартале текущего года картина аналогична. Больше всего предписаний получила трест-площадка № 1.

Важнейшей проблемой 12-ой пятилетки для коллектива объединения остается продовольственная программа.

В мероприятиях, утвержденных на партийном комитете по развитию подсобного хозяйства были даны поручения т.т. Тимофееву, Минько, Галкину по подготовке проектно-сметной документации, отводу земель под будущее подсобное хозяйство. Однако дело не двигается, считаю, что в этом есть упущение и парткома объединения.

У нас остались не улучшенными условия у 890 семей. Для решения проблемы разворачивается строительство собственного дома, детского сада, малосемейного общежития.

Одна из задач, поставленных съездом — улучшение досуга людей, особенно молодежи. Сегодня можно увидеть одних и тех же спортсменов, участвующих в различных соревнованиях, тем самым создающих видимость массовости в тресте Нижневартовскспецстрой, ДСК, а в коллективах трест-площадок Строймеханизация и Жилстрой спорт никак не может возродиться. Гнетущее чувство вызывает состояние спортзала треста Спецстрой. Это самый большой в городе спортзал, но в нем не работают душевые, туалеты и вечная проблема с текущим ремонтом, на который хозяйственные руководители не находят средств.

НА XXVII съезде КПСС говорилось о необходимости теснее связывать идеологическую и массово-политическую работу с реализацией коренных народнохозяйственных и воспитательных задач.

Политической и экономической учебой в объединении охвачено 3,5 тысячи человек. С марта 1986 года начато изучение материалов XXVII съезда КПСС. Хорошо эта работа поставлена в трест - площадках № 1, Строймеханизации, СУОР, оживилась учеба в трест - площадке Жилстрой, ЗСМ, УПТК. На занятиях применяют различные формы и методы обучения пропагандисты: Строймеханизации — т. Максименко, СУОР — т. Дмитриев, Сорокина, трест - площадки № 1 — т. Микула. Но не все пропагандисты и агитаторы идут в ногу со временем. Об этом говорит такой факт, что почин северских трубников «Трудовой и общественной дисциплине — гарантию коллектива!» из 10000 работающих в объединения, поддержали всего лишь 596 человек или 36 бригад. Здесь и вина партийного комитета объединения: своевременно не была развернута работа по пропагандистскому обеспечению почина. Не менее актуален вопрос внедрения лицевых счетов экономии. Сегодня можно сказать предметно этой работой занимаются только в объединении Стройтранс. А где же остальные? Широкое распространение получил у нас в последнее время единый политдень. Однако он требует более ответственного к себе отношения. Много накопилось вопросов у трудящихся к руководителям т.т. Минько, Равинскому, Селезневу, но они их так и не дождались. Хотя жизнь убедительно подтверждает, что там, где хозяйственные руководители активно включаются в воспитательную работу, там и план есть, и дисциплина на должном уровне.

Задачи ускорения социально - экономического развития нашего региона велики. На коллектив объединения, партийную организацию, ложится ответственность за их выполнение. А выполнить их можно только действуя в духе требований XXVII съезда КПСС, т. е. больше конкретной, живой, организаторской работы с людьми, личный пример, партийная принципиальность.

ИЗ ВЫСТУПЛЕНИЙ

Р. ДЕНИЕВ, плотник СУОР.

Перестройка, изменение стиля и методов работы должны произойти в каждом из нас. Мы должны избавляться от всякой халтуры, видимости работы, очковтирательства. Поменьше перекуров, побольше подтянутости, инициативы, внимания к делу.

Скажу прямо, много еще нареканий к нам, работникам СУОР за качество работ. Эти недостатки мы в состоянии устранить и будем за это бороться. Но зачастую причины не в нас, а в нашем уважаемом генподрядчике. В каком состоянии нам передаются объекты под отделку! Детский сад в 16 микрорайоне: нет кровли, перекрытия и стены залили, а маляры при таких условиях должны выполнять отделку стен и потолков. К объекту ни подойти, ни подъехать — грязь, вязь. Кинотеатр в 12 микрорайоне. Сдача второй квартал. Кровля течет, электрики не выполнили проводку, работать отделочникам нельзя.

Этот список можно продолжать долго. Ну, а об оконных и дверных проемах, их отклонениях от проектных норм говорить уже и надоело, как надоело говорить на протяжении последних пяти лет об улучшении качества раствора, поставляемого с завода стройматериалов. О вопросах качества мы вели разговор в одиннадцатой пятилетке. Однако этот задел мы тянем за собой в двенадцатую. Когда же, наконец, будут соблюдаться графики производства работ субподрядными организациями! А пока что не приходится удивляться тому, что незавершенное производство не сокращается, а увеличивается.

В. АРХИПОВ, бригадир монтажников ДСК.

Наша партгруппа на потоках № 1 и № 5 в Покачах небольшая — девять человек, но начатая перестройка уже показывает, как много предстоит сделать. [illegible] вопросам трудовой дисциплины. Вопросы потерь рабочего времени [illegible] прогулов, уменьшился процент текучести кадров. [illegible]. Действует народная дружина, активизировал работу цеховой комитет профсоюза.

Мы, домостроители, под словом «ускорение» понимаем увеличение темпов строительства жилья для нефтяников, с хорошим качеством.

Мои товарищи монтируют жилой дом № 13 в десятом микрорайоне. Сдача его запланирована на 2-й квартал. Крановщики башенных кранов трест-площадки Строймеханизации, работающие вместе с нами, включены в бригадный подряд. Преимущество такой организации труда очевидно, но немало в ней и недостатков. Приходится отрывать монтажников на [illegible] дорожных путей. Наступает оттепель и пути во многих местах проваливаются. По шесть человек ежесменно заняты этой работой. Вот где кроются наши резервы.

Остановлюсь на некоторых проблемах бытового характера. Организовать круглосуточную радио-телефонную связь поселка с Нижневартовском — это необходимо и в производственном отношении, и в бытовом. Медицинское обслуживание до 18 часов не удовлетворяет строителей. Кроме того, необходим киоск союзпечати. С большим опозданием мы узнаем о событиях в мире, новости приходят устаревшие. Такой вопрос, как организация автобусного сообщения Покачей с Нижневартовском, стоит особенно остро. Город растет, а вместе с ним возрастают и потребности строителей, которые его возводят.

В. МАКСИМЕНКО, управляющий трест - площадкой Строймеханизация.

Вопрос перестройки в жизни и работе является основной задачей коммунистов коллектива Строймеханизации. К сожалению, еще не все готовы понять и принять происходящее. Это показали открытые партийные собрания нашего коллектива, прошедшие в марте, апреле, на которых мы проанализировали состояние научно - технического прогресса на предприятии, выполнение уставных требований и партийных поручений нашими коммунистами.

Правильно восприняли критику актив и руководство участком спецтехники и как результат — превышение против планового коэффициента готовности автомобилей при прохождении годового технического осмотра. Однако есть недоработки в коллективе автокрановщиков, машинистов автовышек.

На постоянном контроле находится проведение политинформаций, единых политдней.

В коллективе Строймеханизации заметно усилилось внимание к вопросам укрепления трудовой и производственной дисциплины, и здесь определенную работу проводит комиссия по борьбе с пьянством и алкоголизмом. Создано общество трезвости, в состав которого входят 42 человека, работающие в тесном контакте с городским клубом «Свет».

В первом квартале мы сработали успешно. Это результат трудовых усилий наших ведущих участков пневмоколесных, гусеничных башенных кранов. Улучшены показатели участка землеройной техники.

Однако велики при имеющемся снижении еще потери от прогулов. Справедливы нарекания на неритмичную работу строительной техники на отдельных участках в Радужном, Покачах.

За редактора
Г. ШУСТОВА

Наш адрес: 626440, г. Нижневартовск, ул. Менделеева, 13, тел. 6-10-92, 2-02-71
Нижневартовская типография управления издательств, полиграфии и книжной торговли Тюменского облисполкома. Заказ 5404, объем 1/2 п. л., тир. 2221

ПОМНИТ МИР СПАСЕННЫЙ

ПРОЛЕТАРИИ ВСЕХ СТРАН, СОЕДИНЯЙТЕСЬ!

На ударной стройке

ОРГАН ПАРТКОМА, ПРОФКОМА, КОМИТЕТА ВЛКСМ АДМИНИСТРАЦИИ ПРОИЗВОДСТВЕННОГО СТРОИТЕЛЬНО - МОНТАЖНОГО ОБЪЕДИНЕНИЯ НИЖНЕВАРТОВСКСТРОЙ

ВЫХОДИТ С НОЯБРЯ 1978 ГОДА — № 19 (389). ПЯТНИЦА. 9 мая — Цена 1 коп



СЕРГЕЙ НАРОВЧАТОВ

ПОБЕДА!

Так вот он — победы торжественный час,
Конец положивший огненным бурям,
Ради которого каждый из нас
Грудь открывал осколкам и пулям.
Каждый сегодня, как с братом брат,
Светлей и сердечней час от часа,
И плачет от счастья старый солдат,
Который в жизни не плакал ни разу.
На улице города — праздничный стан.
Узнав о счастливой вести мгновенно,
Целуются люди всех наций и стран,
Освобожденные нами из плена.
Такого еще не бывало встарь —
Пусть радость повсюду гремит не смолкая:
Праздником мира войдет в календарь
Праздник Победы — Девятое мая!

Германия, Грейфсвальд, 9 мая 1945 г.

НЕ СТАРЕЮТ ДУШОЙ ВЕТЕРАНЫ

ПО-ПРЕЖНЕМУ В СТРОЮ

Каждый год перед Днем победы Гаврила Матвеевич Журавлев открывает коробочку с боевыми наградами, долго смотрит на них, бережно перебирает одну за другой. Вот орден Отечественной Войны — это в прошлом году к 40-летию наградили. Вот юбилейные медали. Но сердце начинает волноваться всякий раз, когда доходит черед до этой, которую получил на фронте: медаль «За отвагу». И каждый раз не дают покоя воспоминания о тех недолгих, и вместе с тем, невероятно долгих месяцах войны, а которые он был солдатом, защищавшим свою Родину на поле брани.

...В сибирском селе Кежме, затерянном среди тайги, война чувствовалась меньше, чем где бы то ни было. Конечно, и здесь, что ни призыв,—уходили на фронт ребята. И помнит Гаврила Матвеевич, как они, школьники, ходили по дворам и собирали для солдат теплую одежду. Но тайга и Ангара были настоящими кормилицами для местных жителей. Тут тебе и рыба, и зверь всякий, тут тебе грибы да ягоды. Правда, хлеба не хватало, зато картошки было вдоволь.

Первый год войны стал для Гаврилы и первым годом трудовой деятельности. Отложен до лучших времен был 7-й класс Кежемской районной школы. А ученик его Гаврила Журавлев стал с этого времени учеником слесаря. Как хотелось ему тогда выглядеть настоящим рабочим! С какой гордостью, добавив себе несколько лет, расписался он в заполненной чернилами ученической карточке! Потом — первая получка, первый аванс. Все это запомнилось на всю жизнь.

Но вот однажды в цехе появился военный. Он говорил о том, что Родине нужны танки, что на заводе Кировском, в Челябинске, формируется танковая бригада. Гаврила Журавлев был в числе тех, кто откликнулся на призыв. Вместе с другими ребятами он был зачислен в Челябинскую танковую школу.

Месяцы в учебке, а потом в Челябинской танковой школе были по-настоящему тяжелыми. Что особенно запало в память, так это холод, голод, то ли дело потом на передовой: солдатский паек, теплая одежда. Младший механик-заряжающий Гаврила Журавлев попал на первый Украинский фронт, а 3-ю Гвардейскую танковую армию.



Кто не был на войне тот может думать, что там не страшно. Но естественное мальчишеское желание отличиться и здесь преследовало Гаврилу. Когда прибыли на место и последовал приказ разгружаться, сам сел за рычаги танка, чтобы согнать его с платформы. Его примеру последовали другие. Только успели разгрузиться, как налетели вражеские самолеты...

Первый бой они приняли в Польше. В нем же ранило механика экипажа. Пришлось заменить. Так до конца войны с рычагами и не расставался. Два раза горел. Два раза менял танки. Провожал в последний путь убитого командира. На Родине праздновали победу, а они еще держали бой под Прагой, где большая немецкая группировка упорно не хотела сдаваться и, неся тяжелые потери, все-таки пробивалась на Запад.

Демобилизовался в 1950 году. До этого была Австрия, Германия.

— Много мы тогда встречались с американскими, английскими солдатами,— вспоминает Гаврила Матвеевич. — И все были как братья. Понимали друг друга, не владея языком. И, уверен, сможем понимать сейчас, было бы на то обоюдное желание.

На раз потом постигали бывшего солдата трудности, жизненные катаклизмы, но умел он выходить из них победителем, как победил тогда, в сорок пятом. Быть мужественным, стойким научила война. Любое решение он принимал только раз.

— Я ведь, когда в 50-м демобилизовался, так до дома и не доехал — познакомился в поезде с будущей своей женой, Зинаидой Васильевной. Ну и сошел с ней в Омске. Так вот 34 года уже и живем. Две дочери взрослые, внуки — Дима и Оксана.

А 10 лет назад, в 50-летнем возрасте, неугомонный Гаврила Матвеевич засобирался на Север. Зинаида Васильевна, зная характер мужа, перечить не стала, собрала дочек и за ним.

Устроился в управление механизированных работ Спецстроя.

1-й, 2-й микрорайоны, да улица Пионерская — вот все, что застал здесь Гаврила Матвеевич 10 лет назад. С тех пор не было построено ни одного нового микрорайона, где бы не приложил своих рук Журавлев. Бульдозерист, трубоукладчик, — любая техника по плечу бывшему танкисту. И только в 1981 году, когда здоровье уже не позволило, он расстался с рычагами и стал работать механиком.

Гавриле Матвеевичу исполнилось 60 лет. Он смущенно показывает свое пенсионное удостоверение, потом решительным голосом говорит: «Дома, конечно, сидеть не собираюсь, мы еще поработаем!».

Что ж, видно, все по силам старому солдату: и трудности, и возраст нипочем. Не по силам ему только одно — состояние покоя.

Н. КОШУНОВА,
наш корр.

МЕСЯЦ ОБЪЕДИНЕНИЯ: АПРЕЛЬ

Подразделение	План	Факт.	Проц. вып.	Проц. вып. к 1985 г.
Генподряд	17800	16875	95	130
Трест площадка НВЖС	2936	2314	79	56
Трест площадка № 1	2597	2272	87	110
Трест № 2	4321	3614	84	132
Трест-площадка № 3	5040	5506	109	в 2 р
Трест № 4	2866	3129	109	в 2,5 р
ЖКК	40	40	100	83
Собственные силы	10930	10033	92	125
Трест площадка НВЖС	650	517	80	118
Трест НВСС	2300	2343	102	111
Трест площадка № 1	550	450	82	112
Трест № 2	2100	1675	80	110
Трест площадка № 3	640	420	66	83
Трест площадка СТМ	510	539	106	113
ДСК	2830	2837	100	149
ЖКК	40	40	100	83
СУОР	510	408	80	111
Трест № 4	800	864	101	3 р

Успешно справились с государственным планом по генподряду за апрель коллективы трест - площадки № 3 (перевыполнение составило 466 тысяч рублей, за 4 месяца — 470), треста № 4 (263 а с начала года — 712 тысяч рублей). Не выполнили плановое задание апреля трест № 2 (не додано 707 тысяч рублей), трест - площадки Жилстрой и № 1, невыполнение соответственно составило 622 и 325 тысяч рублей, поэтому план апреля в целом по объединению не выполнен на 925, а с начала года на 2368 тысяч рублей.

Собственными силами план из 10 подразделений выполнен только пятью, в том числе трестом Спецстрой (все подразделения, кроме ССУ-1), хорошо поработали в апреле строители ДСК, перевыполнившие план на 7 тысяч рублей. Показательных результатов по росту объемов СМР добился и коллектив треста № 4, обустраивающий п. Покачевский — превышение в 3 раза по сравнению с прошлым годом. Справились с заданием и механизаторы трест-площадки Строймеханизация. 29 тысяч рублей — таково их перевыполнение.

Несмотря на обеспечение роста объемов СМР в апреле в целом по сравнению с данными прошлого года, план не выполнили трест-площадка № 1, СУОР Жилстрой, трест № 2. Надо отметить, что хуже своих сил и возможностей работает коллектив трест-площадки № 3, который не только не выполнил задание собственными силами, но и дал спад объемов СМР за апрель на 84 тысячи рублей или 83 процента к данным отчетного периода прошлого года.

Из 24 субподрядных организаций не справились с государственным планом 7, трест-площадка Пермьсбстрой за 4 месяца невыполнение — 1119 тысяч рублей, трест Сибпромжелезстроя 8, Уралмонтажавтоматика 4, Спецжелезобетон 16, Минтрансстрой 29, Минторг 8 и Главмосстрой —548 тысяч рублей. По вине этих организаций не выполнен план подрядных работ для основного заказчика — Мингефтепрома. 285 тысяч рублей таково отставание, хотя за 4 месяца имеется перевыполнение 643 тысячи рублей. Перекрыты задания на объектах промышленного строительства, жилищного, культуры и коммунального назначения. Однако оставляет желать лучшего работа на объектах здравоохранения и просвещения, на которых соответственно план недовыполнен на 268 и 207 тысяч рублей.

Если посмотреть выполнение плана в разрезе ведомств, то картина сложится следующая по Нижневартовску — 104, по Покачевскому — 107 процентов. Плохо поставлена работа на объектах заказчика ПГДУ «Мегионнефть» (89 процентов) — как по вине подрядчика — трест - площадки Жилстрой, так и заказчика. Такое же положение дел и на строительных объектах Разуванного, где заказчик — объединение Варьеганнефть. До настоящего времени не представлена проектно-сметную документацию, согласованную в установленном порядке с генподрядчиком на 1986 год. Особенно плохо идет строительство жилья (не освоено 1101 тысяча рублей) и здравоохранения (216 тысяч рублей).

С наступлением весны наступает и благоприятное время для производства СМР (теплая погода, увеличение светового дня, навигационный период), поэтому есть все возможности исправить существующее положение дел с планом, подтянуться, нагнать отставание.

Е. КОМОЛЬЦЕВА,
начальник планово-экономического отдела объединения.

«УБЕЙТЕ ВОЙНУ...»

Война. Ужас и боль, связанные с ней, до сих пор заставляют сострогаться сердце. Отчетливо помню, хоть и было мне всего 8 лет, когда к нам в Старобешевский район Донецкой области пришли фашисты. Мы с сестренками и братишками — всей семьей из шести человек перебрались жить в погреб. Тяжело переживали лишения, горе военных и послевоенных лет. Вот почему без устали, не по должности, а от всего сердца вношу свой вклад в дело мира.

С 9 апреля по 9 мая мы, коллектив СУОР перечисляем свои трудовые деньги в Советский фонд мира. Сейчас эта сумма составляет около трех тысяч рублей. Знают инспектор отдела кадров Ирина Шичигина, инженер ПТО Людмила Заморкина, мастер участка Зифа Давлетшина, мотоцикл Екатерина Медешко, плотник Геннадий Брехов, слесарь ОГМ Александр Дмитриев и многие другие труженики управления, что их добровольные взносы будут содействовать тому, чтобы гасли костры войны и агрессии в мире, поэтому твердо ставят свои подписи под воззванием к миру.

Э. САГИР,
секретарь партийной организации СУОР.

ЖДЕМ ТЕБЯ, ШКОЛА

С большим нетерпением ожидают жители Новых Покачей свою первую школу. Не зря этот объект объявлен в тресте № 4 ударным. Только за апрель здесь освоено 411 тысяч рублей, тогда как с начала года всего на школе выполнено СМР на 889 тысяч рублей.

Стараются сменники: сантехники, вентиляционники: в первый блок пришло тепло, и за мастерами взялись отделочники.

1800 заявлений от родителей уже легли на стол директора школы, и первого сентября, как заверяют строители, хозяева школы, мальчишки и девчонки, смогут сесть за парты.

Н. КАЧКАЕВА,
начальник планово-экономического отдела СМУ-2 треста № 4.

О ТЕХ, КТО РЯДОМ

Главная черта — надежность

Занятия на курсах крановщиков плавкрызов, где занимается стропальщик Синяк, затянулись. Наконец с шумом открывается дверь, появляются первые студенты.

— Станислав, к тебе! — Крикнули в глубь кабинета сразу несколько парней, слышавших мой вопрос.

— Здравствуйте, — улыбаясь открытой улыбкой, отвечает на приветствие Станислав. И как-то сразу, само собой не потребовалось отчества.

О САМОМ СЕБЕ.

—15 лет в УПТК. Приехал в 1970 году, сразу после службы в армии. Когда провожали однополчане, ребята из здешних мест, пошутили: как прилетишь, поезжай на трамвае. А я серьезно принял. Помню, сошел с самолета, вышел на пятачок перед аэропортом: кругом черный снег, грязь. Смотрю по сторонам, ищу, где же трамвайные линии. До сих пор без смеха не могу вспоминать эту первую встречу с Нижневартовском. А когда прошелся тогда по городу, который и городом - то назвать было трудно и решил: «Все, работаю месяц, заработаю денег на дорогу и, домой, к родителям». Сам-то я из Житомира.

Устроился в Строительное управление 29. Принимал на работу Поткин, главный инженер. Предупредил его сразу: работаю только месяц, а там — домой! Да, забыл уточнить. Сюда на север мы приехали вместе с армейским другом. Так вот, Поткин посмотрел на нас тогда и сказал: «Товарищ точно уедет, а ты — нет». Как он тогда понял меня, до сих пор удивляюсь, но во всяком случае, как сказал, так оно и вышло: друг уехал через полмесяца, а я остался.

Через год, в 1971 году образовалось УПТК. С тех пор и работаю, все время стропальщиком. Женился, две дочки растут, получил трехкомнатную квартиру. Стал Нижневартовск нам родным. Уезжаем в отпуск — сюда тянет. Порой и не «догуляешь» на большой земле», торопишься домой. Привык к работе, к товарищам своим. Даже не знаю, как буду уходить, если после курсов повышения квалификации направят на плавкран. А приближается уже время экзаменов. Хотя и учиться пошел не случайно: вторая специальность всегда пригодится.

НИКОЛАЯ ТАРАСЮК, СТРОПАЛЬЩИК.

Четырнадцать лет проработали мы вместе со Станиславом. Работящий парень. Никогда не подводил и, уверен, не подведет. Был он и звеньевым, и рядовым. Всегда первым подставит плечо на подмогу. Уж если возьмется за дело, то делает его так, что позавидовать можно: весело, быстро, споро. никогда не стонет, не мрачнеет от того, что работы много. Настоящий товарищ. Много говорить не умею, но одно знаю наверняка: с ним спокойно можно идти и в разведку.

НИНА ПОЛИЩУК, БУХГАЛТЕР УПРАВЛЕНИЯ

— Синяка знаю восемь лет. В бригаде с ним легко. Народ ведь всякий: и молодежь, и те, для кого пенсия уже не за горами. С ними особенно трудно, нервы уже не те, и здоровье порой пошаливает. Так вот никогда такого не было, чтобы он с кем-нибудь обошелся грубо, на каждого хватает у него терпения. Знаю Станислава и по совместной профсоюзной работе. Не секрет, что жилищно - бытовая комиссия, которую он возглавляет, пожалуй, самая трудная из всех — ведь работать приходиться в основном с людьми. Жилья, садиков, к сожалению, у нас еще не хватает. Идут к нам с просьбами, заявлениями, с претензиями. Станиславу приходиться все вопросы разрешать. И всегда он старается быть справедливым. Не случайно 11 лет подряд его избирают членом профкома. Работы в этой комиссии много: обслеживаем квартиры, жилищные условия наших работников, составляем списки очередности, выявляем остро нуждающихся, причем проверяем это на местах. И все делается без пажима, легко, просто, непринужденно, так что в комиссию не боятся заходить со всеми проблемами. Ну, а мы сами стараемся помогать Станиславу. Интересно с ним работать. Всегда чувствуешь, что твое дело необходимо людям.

Л. РАДАЕВА,
наш. корр.

СПОРТ

ВАШ ХОД, СОПЕРНИК!

С нетерпением ждут болельщики и главные герои дня — шахматисты очередной игры. Позади несколько туров личного-командного первенства объединения по шахматам, которые начались в апреля в шахматно-шашечном клубе ДСК.

После этих туров в «чемпионах ходит» команда объединения «Стройтранс» (капитан — В. Ильин), у нее — 14 очков. 13,5 — столько очков набрали шахматисты комбината. В турнирной таблице они занимают второе место. ЗСМ набрал в свой зачет 12,5 очка и, естественно, оказался на третьем месте.



В личном первенстве лавры победителя пожинает Сергей Чаванским с комбината, у него — 8 очков. Чемпион прошлого года Г. Кангерли с треста Спецстрой набрал только 6 очков и утвердился на втором месте. В шахматных поединках принимают участие женщины. Людмила Жук, Нина Майорчик, Тамара Гракул — отстаивают честь ДСК, а Людмила Начаева — ЗСМ. Победители выявлены, но игры еще не завершены. Чемпионов определят завершающие туры.



В. ХАЛТУБАЕВ,
главный судья соревнований.
Фото автора.

ТЕРЯТЬ ЛИ НАМ ОЧКИ?

У многих девчат с ДСК рабочий день в последние недели начинается не совсем обычно: конспекты, занятия... Это связано с подготовкой к соревнованиям санитарных дружин.

Как оказать первую помощь при ожоге? Как вынести потерпевшего из очага поражения? Как быстро и правильно наложить стерильную повязку? Эти и другие приемы оказания первой помощи старательно постигают санитарушницы Н. Ермакова, Н. Гора, Л. Кулагина, Л. Григорьева легко могут выдержать теоретический экзамен. Как же все получится на практике, покажет «передовая», где судьи соревнований постараются быть справедливыми и не упустят ни одной неточности и действия участниц.

Кроме самих соревнований, девчат волнуют и организационные проблемы. До сих пор нас не снабдили сумками для медикаментов, бельем, халатами для санпоста — их только заказали шить, нет бинтов, из года в год в нашей дружине отсутствуют флажки. А за то, что санитарушницы не экипированы всем необходимым, на соревнованиях они потеряют очки.

Вина за все это ложится на штаб гражданской обороны объединения и на УПТК, которое, кстати сказать, тоже выставляет санитарушницу и заинтересовано во всем этом не меньше нас.

Г. ЗАЯЦЕВА,
заведующая здравпунктом ДСК.

За редактора
Г. ШУСТОВА

Наш адрес: 628440, г. Нижневартовск, ул. Менделеева, 13, тел. 6-10-92, 2-02-71
Нижневартовская типография управления издательств, полиграфии и книжной торговли Тюменского облисполкома Заказ 5404, объем 1,2 п. л., тир. 2221

ПРОЛЕТАРИИ ВСЕХ СТРАН, СОЕДИНЯЙТЕСЬ!

На ударной стройке

ОРГАН ПАРТКОМА, ПРОФКОМА, КОМИТЕТА ВЛКСМ, АДМИНИСТРАЦИИ ПРОИЗВОДСТВЕННОГО СТРОИТЕЛЬНО-МОНТАЖНОГО ОБЪЕДИНЕНИЯ НИЖНЕВАРТОВСКСТРОЙ

ВЫХОДИТ С НОЯБРЯ 1978 ГОДА — № 20 (390). ПЯТНИЦА, 16 мая 1986 г. — Цена 1 коп.

МЕЖДУНАРОДНОМУ ГОДУ МИРА

МЫ — ПРОТИВ ВОЙНЫ!

«Пусть никогда не повторится трагедия 1941 — 1945 годов. Мы не хотим войны» —Под этим воззванием подписались накануне Дня Победы 35 работников 4-го домоуправления ЖКК.

Первой свою двухмесячную пенсию в сумме 220 рублей перечислила в Фонд мира вахтер общежития № 1, участница Великой Отечественной войны Валентина Васильевна Платова. Ее примеру последовали многие. 100 рублей перечислила семья Добряковых: Анатолий Егорович — сантехник и Любовь Михайловна — ассенизатор, 50 рублей —уборщица Александра Алексеевна Балыкова, сын которой выполнял свой интернациональный долг в Афганистане, 40 рублей—сантехник Владимир Антонович Бяжен и другие. Всего от коллектива домоуправления Фонд мира пополнился 800 рублями.

Гораздо лучше пошли дела в домоуправлении № 4 с приходом туда нового начальника Раисы Васильевны Акиншиной, бывшей заведующей общежития № 3. За IV квартал 1985 года коллектив домоуправления вышел победителем в социалистическом соревновании среди подразделений ЖКК. Премию по результатам работы также единодушно решено перечислить в Фонд мира.

З. ИВАНОВА,
наш рабкорр.

В ПАМЯТЬ О ВОИНЕ

Вот уже почти месяц прошел с тех пор, как коллектив бригады водителей Григория Смаги из автобазы № 5 объединения Стройтранс включил в свой состав воина Советской Армии Урана Марховича Ахмедова, погибшего при исполнении своего интернационального долга в Афганистане. Ударно трудятся комсомольцы Михаил Магдеев, Владимир Тетерлев, Иван Павловский и другие — ведь перевозить грузов им сейчас приходится больше чем обычно. Заработная плата Ахмедова регулярно поступает в Советский фонд мира.

Передовым, сознательным настроем отличаются смагинцы. Вот и несчастье из Чернобыльской АЭС не оставило их равнодушными. Все как один, дружно, плечом к плечу отработали они 11 мая, а заработанные в этот день деньги в сумме 200 руб. помогут быстрее ликвидировать последствия аварии на атомной электростанции.

Л. МАРОВА,
зам. секретаря комитета ВЛКСМ объединения Стройтранс.

ИНИЦИАТОР — СТАРЫЙ СОЛДАТ

—Вношу предложение, — сказал автоэлектрик трест-площадки Строймеханизация Алексей Александрович Трутнев на одном из последних партийных собраний, — отработать рабочий день 8 мая по-ударному, а заработанные деньги перечислить в Фонд мира.

Ветеран производства Алексей Александрович —участник Великой Отечественной. Семь лет отдал охране государственных границ на Дальнем Востоке. Большим уважением пользуется в коллективе фронтовик, поэтому с особым вниманием и поддержкой отнеслись механизаторы к его предложению.

На всех участках прошли рабочие собрания в поддержку предложения коммуниста Трутнева. На 18 тысяч рублей произведено в этот день строительно-монтажных работ. В Советский фонд мира механизаторы перечислят около семи тысяч рублей. Так не словом, а делом рабочие коллективы отмечают год мира.

Л. ПОДЪЯБЛОНСКАЯ,
начальник ОТиЗ трест-площадки Строймеханизация.

ПРОФЕССИЯ — ВПОЛНЕ ЖЕНСКАЯ



Одной из лучших считается в Жилстрое бригада каменщиков С. Н. Качинских. Профессию эту исстари принято считать мужской. Однако, как показывает жизнь, женщины не хуже мужчин справляются из этой трудной работе. В бригаде Качинских шесть каменщиц. Около 10 лет работает в ней Л. И. Разинкина. Более 5 — Р. Ф. Тихонова, В. Г. Маргатюк, Г. М. Гайсина, Л. В. Киркова, которая дважды избиралась депутатом городского Совета народных депутатов. Год назад пришла в бригаду Ф. З. Ибатуллина. Сомневался бригадир — брать ли женщину в свой коллектив? А принял — не пожалел. Старательной и умелой оказалась она.

Всего в бригаде коммунистического труда Качинских 26 человек.

НА ПУСКОВЫХ ОБЪЕКТАХ

За нами дело не станет

Ни на одном строительном объекте, пожалуй, мы не испытывали такого внимания горожан, как на кинотеатре. Иметь свой кинотеатр — давняя мечта нартовчан, поэтому от нас, строителей, его ждут с большим нетерпением.

Работа у нас спорится. На днях начинаем облицовку мраморной плитой. Дело для нас, плиточников СУОР, новое, — ни один член нашей бригады не сталкивался раньше с подобной работой. Надеемся на помощь двух новеньких —демобилизованных из Советской армии ребят: Г. Килияну и Г. Амброви.

На службе им приходилось этим заниматься. Учиться придется, как говорится, на ходу: времени для более основательного изучения таких работ нет. Поэтому хотелось бы, чтобы и специалисты филиала треста Оргтехстрой не остались в стороне, помогли нам советом, а где и наглядно показали, как работать с мраморной плитой.

Нас, плиточников, здесь пока семь человек. Бригада плотников Геннадия Ивановича Попова занимается полами в будущем зрительном зале. Потолки закончены, стены тоже выложены гипсовой плитой, которую впервые мы отливали сами — 2000 штук понадобилось для двух зрительных залов — малого и большого.

Пришло время переходить на подвесные потолки, но здесь нас сдерживают электрики: нет светильников и руководству управления Сибэлектромонтаж решать эту проблему. По этой причине может задержаться и работы на фасаде, к которым фасадчики приступят в середине мая. Эти работы включают в себя и терапитовую штукатурку. Подобную отделку нам приходится делать также не часто.

Одним словом, необычного в отделке кинотеатра много. Нам сейчас, конечно, нелегко. Но дополнительные трудности создают проблемы с инструментом. Например, нет алмазного диска для резки мраморной плиты. Все это может задержать наши работы, а хотелось бы побыстрее построить красивый, с отличным качеством кинотеатр, чтобы получить настоящее удовлетворение от своего труда.

А. НИКОЛАЕВА,
бригадир плиточников СУОР.

Все ближе к цели

«Мы знаем, что наши сваи очень ждут на новых строительных площадках...» сказала Г. П. Ивлиева, начальник цеха № 4 завода КПД. Этот новый вид продукции домостроители начали выпускать недавно в феврале. И для того, чтобы сваи отвечали технологическим нормам, их необходимо выдерживать в специальных пропарочных камерах. Вот почему торопятся плотники-бетонщики из бригады Р. С. Халикова трест-площадки № 1: ведь именно им поручена ответственная работа: строительство пяти пропарочных камер. Уже забетонированы все пять, сейчас производятся работы по канализации, вентиляции. Обвязку паропроводами по договоренности будет производить сам ДСК. На этом объекте строителям предстоит освоить СМР на 104 тысячи рублей. В данный момент произведено работ на 72 тысячи рублей.

Зная, как камеры необходимы формовщикам, плотники - бетонщики делают все для того, чтобы 25 мая принять у себя рабочую комиссию, а 15 июня запустить пропарочные камеры в работу.

В. ШУЛЯК,
начальник производственного отдела трест-площадки № 1.

ПОСЛЕ КРИТИКИ

«ДЕЛО БЫЛО ВЕЧЕРОМ,... ДЕЛАТЬ БЫЛО НЕЧЕГО. ПОЧЕМУ?»

Материал под таким заголовком был опубликован в газете 12 марта 1986 года. Статья обсуждена на производственном совещании в ЖКК, где присутствовали начальники отделов, председатель профкома, заведующие и воспитатели общежитий, главные специалисты конторы. Высказанная критика признана справедливой. По исправлению отмеченного проделано следующее:

—решением совета общежития № 3 создана группа «НК», которой поручено контролировать работу столовой;

—в январе силами управления Теплонефть устранены недостатки в теплоснабжении общежития, в настоящее время оборудуются душевые и постирочные, не предусмотренные проектом;

—в общежитии выдан весь мягкий инвентарь;

—статья обсуждена на заседаниях советов общежитий Нижневартовскстроя сделаны соответствующие выводы. 10 апреля текущего года и. о. начальника ЖКК и заместитель начальника по идеологии провели рейд в общежития № 1 и № 3 по проверке работы клубов, намечен ряд рейдов совместно с представителями комитетов ВЛКСМ ДСК, Жилстроя по организации досуга рабочей молодежи по оформлению наглядной агитации в общежитии и в комнатах жильцов. Воспитатели всех общежитий посещают специальные семинары при ДК «Юбилейный».

З. МОСОЛОВА,
и. о. заместителя начальника ЖКК по идеологической работе.

НАРОДНЫЙ КОНТРОЛЬ—В ДЕЙСТВИИ

ОХ УЖ ЭТО СОЛНЫШКО!..

Кому из нас не приходилось выстаивать длинные очереди на переговорном пункте, в почтовом отделении, для того, чтобы поговорить с родными и друзьями, отправить им телеграмму, получить посылку. Наверное, каждому. Именно в такие моменты жители Нижневартовска ощущают потребность в районном узле связи, который возводит трест-площадка Жилстрой.

В феврале на корпус почтовой связи РУС-4 пришли отделочники. Уточним, по графику работ к отделке они должны были приступить только в июле этого года. Седьмого же апреля 1986 года отделочные работы, включая и малярные, в значительном объеме выполнены. Казалось бы все прекрасно — объект идет с опережением сроков, но шел он так до тех пор пока не пригрело весеннее солнышко. А как обласкало оно нас своим теплом, так кровли и «потекла». Да так, что ручьи добрались аж до первого этажа здания, и общий ущерб, по заключению комиссии, вытек в круглую сумму — свыше 4 тысяч рублей. 150 человеко - дней необходимо затратить СУОР попусту на восстановительный ремонт.

В чем же причина? Этот вопрос и задали члены головной группы народного контроля объединения на своем заседании всем тем, кто причастен к браку, допущенному при устройстве кровли.

Первым на этот вопрос попытался ответить начальник участка трест-площадки Жилстрой Владимир Михайлович Захаров, под чьим непосредственным руководством велись кровельные работы.

—Одной из главных причин, — сказал он, — я считаю то, что устройство кровли велось в холодные зимние месяцы, из-за чего мы не смогли даже до конца соблюсти технологию. Специальной бригады кровельщиков в тресте нет. Готовности объекта к отделочным работам еще не было, когда СУОР взялось за свое дело.

Монтаж здания почтовой связи, как сказал начальник участка, закончили еще в августе. Естественно, у всех присутствующих возникло недоумение: как могло случится, что устройство кровли Жилстрой затянул до декабря?

В. С. Бунтин, заместитель управляющего по производству, бывший главный инженер, который как раз в теплое время осуществлял руководство строительством, ответил просто: «Не было материалов —не было готовности объекта к кровельным работам».

«Не было готовности объекта!» Очень уж часто специалисты трест-площадки Жилстрой употребляют это выражение. Так кому же, как не им, руководителям генподрядной организации, быть хозяином строительства, как это положено по всем законам долга и совести, и довести объект до готовности, а не находиться в роли наблюдателя: нет материалов — не поставляет ЗСМ, УПТК, ну и что же, вероятно, на то есть свои причины. Рано СУОР заходить на объект — да что поделаешь, — главное втянуть отделочников в работу, а там, как получится. Ничего, мол, не впервой нам так работать. А итог подобной организации труда подвело постановление заседания головной группы народного контроля 23 апреля 1986 года: «За допущенный брак при устройстве кровли, повлекший за собой переделки общестроительных и отделочных работ по объекту «РУС-4, корпус почтовой связи», за допущенные нарушения в складировании и бесхозяйственному отношению к использованию строительных материалов головная группа постановляет:

1. Передать на рассмотрение городского комитета народного контроля предложение о производстве на должностных лиц трест-площадки Нижневартовскжилстрой главного инженера В. И. Шуляренко, зам. управляющего по производству (бывшего главного инженера) В. С. Бунтина денежных начетов в размере одного оклада.

2. Просить руководство объединения о принятии мер административного воздействия к управляющему трест-площадкой Р. П. Краминскому и зам. управляющего В. И. Бердникову за бесхозяйственное отношение к сохранности и использованию строительных материалов.

3. Обязать Р. П. Краминского произвести служебное расследование и материальную компенсацию с виновных за допущенные нарушение. Также обязать Р. П. Краминского выступить перед трудовым коллективом о принятых мерах.

В. ЖУРАВСКИЙ,
председатель головной группы народного контроля объединения.

ПОСЛЕСЛОВИЕ К СМОТРУ

НЕ ПО СЛУЖБЕ—ПО ДУШЕ

Все время, пока проходил в нашем объединении смотр самодеятельных талантов трудящихся, мы освещали на страницах газеты его ход, делились впечатлениями после встречи с участниками смотра «Отечество славлю...», посвященного XXVII съезду КПСС. Разные у них профессии, разные судьбы. Но всех их объединяет самозабвенная любовь к искусству, стремление жить и творить не только для себя, но и для других. Они выходили на сцену с верой в своего близкого и благодарного зрителя и слушателя.

Сегодня последний разговор об этом празднике. Пришло время подводить итоги. Они оказались такими:

Первого места среди коллективов художественной самодеятельности подразделений решено не присуждать, так как не было выполнено основное условие смотра: «представить определенное количество жанров.

Второе место присудить коллективу художественной самодеятельности треста Нижневартовскспецстрой с вручением Почетной грамоты и ценного подарка.

Третье место — за коллективом объединения Стройтранс.

Почетная грамота и ценный подарок вручены лучшему хору—коллективу треста № 2.

Были отмечены: танцевальные коллективы треста Спецсуроа и треста № 4, дуэт в составе В. Лопаткина и Н. Рябова из Стройтренса, солисты А. Иванов из Строймеханизации, Н. Бердюгина из треста № 2, участники выставки изделий народного творчества: Н. В. Носкова из детского сада № 28, Фархутдинов из ЗСМ и другие. Всем им также вручены ценные подарки. Многие участники награждены Почетными грамотами.

Позади хлопотливая подготовка, волнения, переживания. 26 апреля прозвучал заключительный аккорд —концерт победителей, который состоялся во Дворце культуры «Октябрь» после окончания партийного собрания. Вот тут-то и хотелось бы остановиться. И сказать наряду с приятными вещами то, что наполнило сердце обидой тогда, 26 апреля, что не находит объяснений и не дает покоя до сих пор.

Из пятисот присутствующих на собрании, на концерт лауреатов остались не более ста! Что это? Пренебрежение к участникам художественной самодеятельности! Непонимание важности проведения таких смотров, которые, кстати сказать, не так уж часты у нас?

Это тем более парадоксально, что на прошедшем партийном собрании шла речь о задачах партийной организации объединения по выполнению решений XXVII съезда КПСС и об организационно-политических мероприятиях по выполнению решений съезда.

Выходит поддержка развития народного творчества, организация художественной самодеятельности не входит в задачи коммунистов объединения. А ведь именно на XXVII съезде КПСС прозвучали такие слова: «Стремясь к самым высоким мировым достижениям в экономике, науке, культуре, партия возлагает надежду на заинтересованное участие в намеченных преобразованиях людей труда—талантливых, образованных, интеллигентных, красивых и сильных, увлекающих своим примером. Ведь перестройка сознания — труднейший процесс. Он сопряжен с колоссальными перегрузками. Их облегчает внимание к человеку, принципиальность и справедливость, душевность и искренность человеческих отношений. Как много значат сейчас моральная помощь и поддержка, как возрастает цена теплого слова. Пусты все разговоры о человеческом факторе без настоящей человечности».

Этой-то моральной поддержки и не ощутили мы, участники художественной самодеятельности. Вот и получается — не для людей трудились—для пустого зала.

Считаем, что красота нужна нам везде и во всем: на производстве, на стройке, в быту, в человеческих отношениях. Для людей труда звучат наши стихи и песни, для товарищей по работе раскрываем мы свои души в узорах танцев и красках своих картин. Мы живем только вами, нашими зрителями. Так слушайте нас и смотрите, помогайте и участвуйте в нашем деле, и тогда вы поймете, как вы нам необходимы. Все, чем переполняются наши сердца, мы с радостью поделимся с вами.

От имени участников художественной самодеятельности: В. Свентор, художественный руководитель.

ОТ РЕДАКЦИИ: очень важна для долголетия и роста народного художественного творчества помощь хозяйственных руководителей. Не по службе—по душе.

ЗДРАВСТВУЙ, ВЕСНА



Фотоэтюд А. Слободчикова.

ПОСЛЕ КРИТИКИ

СТРОГО НАКАЗАНЫ

О том, какие меры принимаются по усилению борьбы с пьянством и алкоголизмом после выступления газеты с критическим материалом «Позор пьяницам!» отвечает:

Заместитель начальника ДСК по кадрам и быту Д. Н. Шинкоденко:

«В. К. Животовский, В. В. Ванин, В. В. Маншев, Н. Н. Мукаев и В. Н. Бормотин — все были обсуждены в своих цехах и бригадах, на рабочих собраниях. Животовский и Бормотин также были разобраны на заседании комиссии по борьбе с пьянством и алкоголизмом. Все любители спиртного были лишены 13-ой зарплаты по итогам работы за 1986 год, подвергнуты штрафу в размере 50 рублей — Животовский, Ванин, Маншев. Лишены премии за февраль — Ванин, Мукаев, Бормотин, перенесены отпуска на зимний период — Животовскому, Маншеву, Мукаеву, Бормотину. В. К. Животовский направлен на консультацию к врачу-наркологу, документы В. Н. Бормотина направлены в ЛТП для его лечения».

Управляющий трест-площадкой Жилстрой Р. П. Краминский, секретарь партбюро Ю. Н. Романов:

«А. Г. Тухватулин, В. Г. Ефременко, С. Я. Пеняев, Н. В. Пашкин, Н. В. Чурилов были обсуждены на рабочем собрании участка № 2, на совместном заседании профкома и комиссии по борьбе с пьянством и алкоголизмом, где принято решение о ходатайстве перед городской комиссией о наложении штрафа в размере 50 рублей с Тухватуллина, а с остальных — 30 рублей. Комиссия утвердила ходатайство».

Управляющий трест-площадкой № 3 В. В. Замятлов:

—В. Д. Хажин рассмотрен на заседании товарищеского суда. Ему объявили выговор, лишили всех видов премиальных доплат.

—НА КНИЖНОЙ ПОЛКЕ

ЧИТАЙТЕ НОВИНКИ

Фонд технической библиотеки объединения пополнился следующей литературой:

«Организация и планирование строительного производства» — учебник для инженеров-экономистов специальных вузов (под редакцией Н. Г. Галкина, М., высшая школа, 1985 г.). В нем изложены научные основы организации строительного производства и его техническое обслуживание, а также вопросы планирования производственно - хозяйственной деятельности строительно-монтажных организаций. Включены материалы по основам НОТ, отражены особенности товарной строительной продукции, а также новые нормативные методические материалы в области организации и планирования строительного производства.

«Контроль качества работ в жилищном строительстве» — 5-ое издание, переработанное и дополненное (Л. Н. Попов, Стройиздат, 1985 г.). Здесь приведены методы контроля за качеством строительных работ (бетонных, каменных, гидроизоляционных, кровельных, отделочных и др.), технические требования к качеству строительных материалов и работ в соответствии с нормативными документами. Изложены способы устранения и исправления дефектов конструкций и строительных работ. Большое внимание уделено контролю монтажа полносборных жилых зданий.

«Комплексная система управления качеством продукции в заводском домостроении» (М., Стройиздат, 1985 г., «Надежность и качество»). В этой книге названы основные положения комплексной системы управления качеством продукции, рекомендации по ее разработке и внедрению, сведения о современных методах и средствах контроля, анализа и оценки качества продукции. Дан анализ опыта работы передовых предприятий.

«Повышение качества СМР» (Э. Б. Грунау, перевод с немецкого Ю. М. Веллера, М., Стройиздат, 1985 г.). Книга автора из ФРГ, построенная по принципу толкового словаря, охватывающая широкий круг вопросов по предупреждению дефектов в строительстве. Приведены требования к наиболее часто применяемым в строительстве материалам, рассмотрена технологии строительных работ основных видов.

«Основания, фундаменты и подземные сооружения» (М., Стройиздат, 1985 г. —справочник проектировщика). Здесь даны сведения по расчету и проектированию оснований и фундаментов зданий и сооружений различного назначения, а также подземных сооружений. Рассмотрены свойства грунтов, конструкции фундаментов, особенности их проектирования в различных грунтовых условиях. Большое внимание уделено проектированию сложных оснований и фундаментов. Даны рекомендации по выбору оборудования и производству работ.

Л. ЧЕСНОКОВА,
инженер техотдела объединения.

За редактора
Г. ШУСТОВА

Наш адрес: 626440, г. Нижневартовск, ул. Менделеева, 13, тел. 6-10-92, 2-02-71
Нижневартовская типография управления издательств, полиграфии и книжной торговли Тюменского облисполкома
Заказ 5404, объем 1/2 п. л., тир. 2221

ПРОЛЕТАРИИ ВСЕХ СТРАН, СОЕДИНЯЙТЕСЬ!

На ударной стройке

ОРГАН ПАРТКОМА, ПРОФКОМА, КОМИТЕТА ВЛКСМ, АДМИНИСТРАЦИИ ПРОИЗВОДСТВЕННОГО СТРОИТЕЛЬНО-МОНТАЖНОГО ОБЪЕДИНЕНИЯ НИЖНЕВАРТОВСКСТРОЙ

ВЫХОДИТ С НОЯБРЯ 1978 ГОДА — № 21 (491), ПЯТНИЦА, 23 мая 1986 г. — Цена 1 коп

ПОЛУЧЕНА ТЕЛЕГРАММА

Нижневартовск, трест-площадка Строймеханизация, Максименко

Коллегия Минпромстроя, союза и президиум ЦК профсоюза поздравляют коллектив треста-площадки с достигнутыми успехами во Всесоюзном социалистическом соревновании по итогам первого квартала 1986 года и присуждением переходящего Красного знамени Минпромстройсоюза, ЦК профсоюза и первой денежной премии.

Желаем коллективу-победителю и впредь идти в авангарде социалистического соревнования и вносить достойный вклад в успешное выполнение соцобязательств и заданий первого года двенадцатой пятилетки, а также желаем крепкого здоровья и большого личного счастья.

Председатель коллегии, министр Промышленного строительства СССР А. Н. Щепетильников, Председатель ЦК профсоюза рабочих строительства и промстройматериалов Г. Д. Арманов.

МАСТЕРА



Эти две женщины — М. В. Санстун и Ф. Н. Селихова — честь большого и дружного коллектива бригады маляров Заслуженного строителя РСФСР Г. В. Брюзницкой. Уже несколько лет подряд малеры стабильно держат высокие темпы работ. Коллектив постоянный, текучести кадров в нем нет. И каждый — мастер своего дела. Много объектов прошло через руки отделочниц. И в каждом осталась частица их души, их нежного женского сердца.

ЛИЧНО ПРИЧАСТЕН

ЕСТЬ ПОСЛЕДОВАТЕЛИ

9 апреля 1986 года наша газета познакомила читателей с крановщицей трест-площадки Строймеханизация Т. Яниновой, которая твердо решила для себя: «Мир — дело личное». В течение года она переводит ежемесячно из своей заработной платы на счет Советского фонда мира по 10 рублей.

И вот — у этой активной сторонницы дела мира появились последователи. Одна из них — Е. Д. Семенова, машинист мостового крана домостроительного комбината. Посоветовавшись с мужем, водителем ПВПЭС, Еленой Дмитриевна с прошлого месяца стала переводить и Фонд мира по 10 рублей Семеновы растят 11-летнюю дочку. Для нее и для всех детей на земле они желают одного, чтобы никогда не затмила солнце черные вражеские тучи.

— Если крупица нашей помощи хоть сколько-нибудь посодействует предотвращению военной угрозы, мы будем счастливы, — так рассуждает Елена Дмитриевна.

Б. ГРАЧЕВ, секретарь партбюро ДСК.

В БЕДЕ НЕ ОСТАВИМ

С чувством сочувствия и сопереживания прослушали важное выступление по телевидению Генерального секретаря ЦК КПСС М. С. Горбачева о положении дел на Чернобыльской АЭС. Всем сердцем откликнулись рабочие, служащие и инженерно-технические работники домостроительного комбината на это несчастье.

«Однодневный заработок — в помощь пострадавшим» — так решили отделочники бригад Л. Н. Мединик, М. М. Долгавиной, Л. Б. Есеевой, формовщики бригады коммунистического труда И. Г. Пришвина, сантехники В. Н. Братова, завоевав в первом квартале призовое место в соревновании по культуре производства, перечислили премию в сумме 100 рублей в фонд пострадавших.

Монтажники В. Л. Архипова за 1 квартал вышли на первое место среди родственных бригад во Всесоюзном социалистическом соревновании по Минпромстрою СССР. Бригада единодушно решила премию — 1020 рублей перечислить на адрес Чернобыля.

Всего коллектив домостроителей перечислил на счет № 904 3150 рублей.

Г. НАГОДКИНА, начальник ОТиЗ ДСК.

ПОЗДРАВЛЯЕМ!

На завод строительных материалов пришла поздравительная телеграмма за подписью председателя коллегии Минпромстроя СССР, министра промышленного строительства т. Щепетильникова и председателя ЦК профсоюза т. Армонова. В ней сообщается, что коллективу завода строительных материалов присуждено переходящее Красное знамя Минпромстроя СССР, ЦК профсоюза и первая денежная премия по итогам Всесоюзного социалистического соревнования за первый квартал 1986 года. В ней также выражается уверенность по успешному выполнению социалистических обязательств и заданий первого года 12-ой пятилетки.

Г. ВАСИЛЬЕВА, секретарь партийной организации ЗСМ.

СЛОВО РУКОВОДИТЕЛЮ

СО ВЗГЛЯДОМ НА ЗАВТРА

Коллектив трест-площадки № 1, изучая материалы съезда, активно включился в их реализацию. Только за 1 квартал текущего года выработка на одного рабочего составила 126,1 процента.

Строители треста возводят такие крупные объекты города, как расширение второй очереди ДСК, где работают бригады коммуниста Гашенко и Дейдова. Дом техники, который ведут бригады Довбыша и Мукожева.

Для ускорения строительства за короткий срок были укрупнены бригады до 25 человек, социалистическое соревнование осуществляется по принципу «рабочей эстафеты».

Не смотря на это коллектив трест-площадки сталкивается со множеством проблем, решение которых возможно только при самом тесном контакте всех строительных организаций, задействованных в общем строительном комплексе.

Мы обращаемся к партийной организации объединения, коммунистам ОДСП по своевременному обеспечению стройки проектно - сметной документацией, к тресту Сибпромэскавация и его подразделениям — НСУ-1 и НСУ-2 по выполнению согласованных графиков в установленные сроки, к тресту Уралспецконструкция по обеспечению строек необходимыми механизмами. Решение всех этих вопросов приблизит срок сдачи второй очереди завода КПД.

Хотелось бы остановиться еще на одной важной стороне работы нашего треста — объекты собственного строительства. Не говорить о них — значит не думать о будущем своего предприятия. Отсутствие собственной базы сегодня ощущается наиболее остро. Это и сварка металлоконструкций на строительной площадке, сварка армокаркасов. Это и недостаток средств малой механизации и, как следствие — непроизводительные затраты, низкое качество работ, потери... И в самом ближайшем будущем отсутствие собственной базы будет все больше сказываться на результатах нашего труда.

Плановый ввод Дома техники — 1988 год, но коммунисты треста считают, — что объект можно ввести досрочно, если будут полностью решены вопросы поставки строительных материалов. Если мы в недельно-суточный график включаем 40—50 наименований поставок в соответствии с технологией строительства, то УПТК оставляет максимум —3. Причем завоз осуществляется в пятницу. Спрашивается, как работать всю неделю?

В отчетном докладе XXVII съезду КПСС М. С. Горбачев сказал, что система материально-технического снабжения должна превратиться в гибкий экономический механизм, помогающий народному хозяйству работать ритмично и устойчиво, поэтому мы, строители трест-площадки № 1, обращаемся к коллективу УПТК: до каких же пор еще будет лихорадить наши стройки отсутствие необходимых материалов?

В. АЛЕХНО, начальник участка трест-площадки № 1.

НА ПЕРЕКРЕСТКАХ БРИГАДНОГО ПОДРЯДА

ПОДПИСАНО И С ПЛЕЧ ДОЛОЙ?

Срок сдачи коробки акушерского корпуса на 120 коек под отделку — 29 августа 1986 года. Эта дата стоит под типовым договором бригадного подряда, который заключила администрация трест-площадки Жилстрой с бригадой каменщиков Рифа Карамовича Гарифуллина. Заключить — то заключила...

— С этого самого момента и начинаются наши злоключения с заключенем, — рассказывает Риф Карамович в присутствии большей части бригады, расположившейся в бытовке. Не пересменка, не обеденный перерыв, не короткая пятиминутка после жаркого труда собрали здесь каменщиков, в очередной простой, отсутствие работы. — Как зашли на объект, — продолжает бригадир, — так нормально еще не работали: кран в ходу, нет раствора, приедет долгожданный «пидок» — нет плит перекрытия, шпек для перемешивания раствора вообще не работал ни одного дня...

О своих бедах Риф Карамович и каменщики Владимир Иванович Ахмыстов, Виктор Александров и другие рассказывают как о самом личном. Если же Гарифуллин по полномочию бригадира приходит в трест-площадку или объединение, чтобы, наконец, все-таки решить проблемы, мешающие нормальной работе, то в ответ слышит одно: «Что вы здесь мелите? Идите и работайте!».

А как работать по такому договору, в котором полностью не выполняется почти ни один пункт? Так и получается: «Подписано и с плеч долой...».

Последний вынужденный простой бригады длился ни больше ни меньше — тридцать один день. Бригада не знала чем себя занять: помогали делать дорогу на третьем причале УПТК, убирали мусор на РУСе и подобные работы выполняли люди высококвалифицированные, каменщики с 10—15 летним стажем.

— О необходимости скорейшего ввода этого объекта в строй действующих можно судить по цифрам, — уточняет заведующий отделом здравоохранения города, депутат городского Совета В. Т. Пузатов. — В Нижневартовске действует два акушерских корпуса на 80 и 100 коек. По нормам на каждую койку положена нагрузка в году 300 дней. Выходит сейчас мы имеем 48000 койко-дней. Наши сегодняшние потребности, исходя из рождаемости, требуют иных койко-дней. За четыре месяца текущего года на акушерском корпусе освоено СМР на 187 тысяч рублей за весь же 1986 год нужно провести работ на 1 млн. 561 тысячу рублей. Вот и выходит, что отделку, штукатурку — все основные работы - продолжает Виктор Тихонович, — технологическую цепочку настраивается делать умной и, наверняка, опять будет масса недоделок.

Таким образом срывается не только плановый ввод в действие одного из важнейших объектов, крайне необходимых городу, но и как бы заранее планируются вследствие очередная сроков те будущие недоделки, которые порождает штурмовщина, формирование темпов строительства на конечном этапе.

И, наверное, стоит серьезно задуматься администрации трест-площадки Жилстрой над тем, что формальное отношение к такому передовому методу, как бригадный подряд, не только дискредитирует его в представлении рабочего, но и над тем, как сегодня должно соотноситься слово и дело, договорные обязательства и их конкретное выполнение.

Л. РАДАЕВА, наш корр.

НАРОДНЫЙ КОНТРОЛЬ: ОТЧЕТЫ И ВЫБОРЫ

АКТИВНЕЕ ВМЕШИВАТЬСЯ В ЖИЗНЬ

16 мая состоялась отчетно-перевыборная конференция головной группы народного контроля объединения с повесткой дня: «Отчет о работе головной группы народного контроля за период работы с 1983 по 1986 год. Выборы нового состава». В работе конференции приняли участие: М. А. Найштут, председатель головной группы народного контроля треста Нижневартовскспецстрой, А. Д. Шевчук, председатель группы НК трест-площадки № 1, Ю. Д. Ковыгин, председатель группы ПК завода строительных материалов, В. А. Смирнов, председатель группы НК автобазы № 5 объединения Стройтранс, И. Г. Кашаев, секретарь парткома объединения, Г. М. Метелица, председатель городского комитета НК, член бюро горкома.

С ОТЧЕТНЫМ ДОКЛАДОМ выступил председатель головной группы народного контроля объединения В. Н. Журавский. Вот что он сказал.

Как отметил Генеральный секретарь ЦК КПСС М. С. Горбачев в политическом докладе XXVII съезду партии, «из прошлого мы должны извлечь самые серьезные уроки. Первый из них можно назвать уроком правды. Ответственный анализ прошлого расчищает путь в будущее, а полуправда, стыдливо обходящая острые углы, тормозит выработку реальной политики, мешает нашему продвижению вперед. Другой урок касается целеустремленности и решительности в практических действиях. И еще один урок, можно сказать, главный. Успех любого дела в решающей мере определяется тем, насколько активно и сознательно участвуют в нем массы, продвижение вперед станет тем быстрее, чем выше будут дисциплина и организованность, ответственность каждого за порученную работу, за ее результаты». Эти слова в полной мере должны взять на вооружение мы, народные контролеры. В период с 1983 по 1985 годы объединение стабильно наращивает объемы выполняемых строительно-монтажных работ, развивает собственную базу. Ввод жилья перевыполняется. Однако выполнение плана СМР отстает. В этом есть недоработка и органов народного контроля объединения.

Головная группа НК объединяет 14 первичных организаций. За отчетный период ими проведено 31 заседание, на которых рассматривались такие вопросы как качество СМР, сохранность оборудования и строительных материалов, ход строительства сдаточных объектов, экономия энергетических ресурсов и т. д.

Далее докладчик остановился на направлениях, по которым работает каждый из шести секторов головной группы. В поле их деятельности входит контроль за выполнением планов и заданий, за качеством строительства, использованием транспорта и механизмов, расходом и сохранностью материалов, организационная работа и гласность, рассмотрение предложений, заявлений и жалоб трудящихся.

В. Н. Журавский сообщил, что во всех подразделениях прошли отчетные собрания в постах и группах народного контроля, в ходе которых вскрыты недостатки в работе народных контролеров, намечены пути повышения уровня работы низовых звеньев, определены новые задачи, произведены выборы контролеров. Он назвал фамилии контролеров, которые не оправдали доверие товарищей в этом нелегком, но почетном деле. Это В. Н. Серов, юрист треста Нижневартовскспецстрой, Ю. Г. Ефимов, прораб УМР этого же треста, В. Б. Коженникова, работница машинно-счетной станции, М. Н. Пирогов из автобазы № 5.

В КАЧЕСТВЕ положительного примера докладчик привел работу цеховой группы народного контроля УПТК, возглавляет которую коммунист Р. Р. Писоченко.

Центральную группу НК НВСС возглавляет М. Л. Найштут. Много хороших дел на ее счету. Управляющий трестом В. Г. Костиков оказывает постоянное внимание и поддержку группе. И это во многом определяет успех в ее работе.

Председатель головной группы объединения также отметил, что за прошедшие годы значительные сдвиги произошли в работе групп НК ДСК, трест-площадки № 1, Стройтранса и др. Наряду с ними он назвал и группы, где дела обстоят неважно. К таким относятся СУОР, трест-площадка Иркутсксибжилстрой, трест-площадка Жилстрой.

БОЛЬШУЮ помощь народным контролерам оказывает внештатный актив. Совместно с «Комсомольским прожектором» проведено 16 рейдов по сохранности строительных материалов, расходованию электроэнергии. Всего за отчетный период проведено 222 проверки.

Особое внимание уделялось контролю по работе с письмами трудящихся. Люди пишут обо всем: о нарушении в оплате их труда, злоупотреблениях в распределении жилья, детсадов, о плохом качестве и многом другом. Народные дозорные занимаются всем этим, но, видимо, не в полной мере. И, как результат — сигналы в городской комитет. Это говорит о том, что нам надо быть решительнее и принципиальнее, пресекать недобросовестное отношение к своему труду любого.

Однако, хочу сказать, задача органов народного контроля — не столько наказывать, а постоянно влиять на искоренение негативных явлений в нашей жизни в то время, пока они еще не принесли с собой убытки, несчастья, непоправимые беды.

Докладчик остановился на профилактической работе, которую проводит головная группа. Например, борьба с приписками по использованию автотранспорта дала свои положительные результаты. Если в 1981 году удельный вес транспортных расходов в объеме строительно-монтажных работ, выполняемых собственными силами, составлял 36,7 процентов, то в 1985 году снизился до 20,8 процента, а в первом квартале 1986 — до 19,5 процентов.

В. Н. Журавский поделился трудностями, с которыми сталкиваются народные контролеры при исполнении своих обязанностей. Для улучшения работы органов народного контроля он предложил руководству объединения решить вопрос освобождения одного дня в неделю председателям групп НК, а также закрепления за головной группой дозорных постоянного автотранспорта.

САМЫМ большим недостатком в работе головной группы, М. Н. Найштут назвал в своем выступлении отсутствие гласности результатов проверок.

Принципиальную оценку деятельности народных дозорных за три прошедших года дал секретарь парткома объединения И. Г. Кашаев. Он указал на слабые участки работы контролеров, призвал их быстрее перестраиваться в соответствии с решениями XXVII съезда партии.

В конце прений по докладу выступил председатель ГКНК Г. М. Метелица. Он отметил, что мало еще внимания уделяют народные контролеры объединения вопросам качества, проведению в жизнь политики партии по пресечению случаев пьянства и алкоголизма, внедрению в жизнь бригадного подряда.

— Медленно, очень медленно, — заявил выступающий, — у вас в объединении внедряется новая техника. Вот где надо вмешаться в жизнь народным контролерам самым решительным образом. Перестройка, — сказал он в заключение, — это не просто слова. Перестраиваться, значит идти на конфликт с администрацией, если это необходимо, ссориться, жаловаться, но добиваться справедливости во всем и всегда. Спокойной жизни нам искать не приходится.

Участники конференции проголосовали за вновь избранный состав членов головной группы НК. Председателем ее вновь избран В. Н. Журавский.

ПОСЛЕ КРИТИКИ

«КУРСОМ СОПРОТИВЛЕНИЯ»

Так называлась статья, опубликованная в нашей газете 18 февраля 1986 года. В ней говорилось о недостатках постановки профессиональной ориентации учащихся по специальности отделочника. В СУОР, как отмечалось в статье, учащиеся учебно-производственного комбината считают обузой. Детям в период производственной практики не доверяют ответственные работы. Мы попросили объяснить администрацию СУОР причину этих явлений. Вот что ответил нам главный инженер СУОР В. С. Дмитриев:

«Сообщаю, что 18 февраля 1986 года комиссия приняла участок для прохождения производственной практики учащимися УПК. Две группы два раза в неделю осваивают основы профессии штукатура-маляра. Автор статьи считает выполнение требований техники безопасности «старыми отговорками». На самом же деле это есть выполнение закона о труде подростков (ст. 175 КЗОТ).

Согласно школьной реформы, базовая организация с правом социалистического предприятия предоставляет учебные полигоны, мастерские для приобретения трудовых навыков учащимися. СУОР таковым предприятием не является и потому не располагает подобными помещениями.

Автор статьи, М. Ишбаев, как заместитель директора УПК, является первым ответственным лицом за выполнение требований техники безопасности и охраны труда подростков.

И хотя учащиеся согласно акта-разрешения, все-таки осваивают профессию на наших объектах, автором не выполнено условие этого акта, а именно, не выделено лицо, ответственное от УПК за безопасность труда учащихся».

ОТ РЕДАКЦИИ:

В соответствии с пунктом 16 «Положения о базовом предприятии общеобразовательной школы», утвержденного постановлением Совета Министров СССР от 30 августа 1984 года № 928, «Школа обеспечивает организационно-педагогическое руководство профессиональной подготовкой, трудовым воспитанием, обучением, профессиональной ориентацией учащихся, их общественно-полезным, производительным трудом в основном с учетом профиля базового предприятия и его потребностей в кадрах массовых профессий. Это, разумеется, не снимает ответственности с базового предприятия за обеспечение условий труда школьников в строгом соответствии с правилами, нормами и ГОСТами техники безопасности и производственной санитарии.

В положении также указано, что базовое предприятие направляет для обучения учащихся и руководства их трудом специалистов, квалифицированных рабочих, контролирует и поощряет их.

За безопасные условия труда школьников, обучающихся на базовых предприятиях, несут личную ответственность руководитель базового предприятия и директор школы. Для контроля и помощи учащимся в освоении профессии школа предприятие выделяют по одному ответственному.

И наконец: решением бюро горисполкома СУОР, вопреки мнению Дмитриева, является базовым предприятием для прохождения практики учащимися УПК. Поэтому как работникам комбината, так и базовому предприятию нужно стремиться к взаимопониманию. Ведь они делают одно общее дело — осуществляют перестройку школы, готовят для нашей жизни активных трудоспособных участников коммунистического строительства.

НОВОСТРОЙКИ



Фотоэтюд А. Петрученя.

ЗА ТРЕЗВЫЙ ОБРАЗ ЖИЗНИ

ПОЗОР ПЬЯНИЦАМ!

Сотрудниками милиции в Нижневартовский медвытрезвитель в пьяном виде были доставлены в апреле:

УПТК.

Рожков Виктор Александрович, крановщик водного участка (12 апреля).

Завод КПД.

Малышев Вячеслав Васильевич, формовщик второго формовочного цеха (14 апреля)

ТРЕСТ-ПЛОЩАДКА № 1.

Иванов Владимир Михайлович, плотник (30 апреля).

ТРЕСТ-ПЛОЩАДКА СТРОЙМЕХАНИЗАЦИЯ

Бельков Валерий Григорьевич, сантехник энергоцеха (16 апреля). Костиков Леонид Александрович, крановщик участка № 3 (28 апреля).

ССУ-2 ТРЕСТА СПЕЦСТРОЙ

Арсланов Ильдар Сайдаябрарович, тракторист ОГМ (15 апреля).

ТРЕСТ-ПЛОЩАДКА НИЖНЕВАРТОВСКЖИЛСТРОЙ.

Седриев Эрин Хеинфович, каменщик участка № 1 (18 апреля). Останов Виталий Александрович, каменщик участка № 1 (26 апреля)

СУОР

Васильев Леонтий Ефимович, тракторист ОГМ (28 апреля)

ОБЪЕДИНЕНИЕ СТРОЙТРАНС

Аразбай Николай Семенович, водитель 15 бригады автобазы № 5 (17 апреля)

За редактора
Г. ШУСТОВА

Наш адрес: 626440, г. Нижневартовск, ул. Менделеева, 13, тел. 6-10-62, 2-02-71
Нижневартовская типография управления издательств, полиграфии и книжной торговли Тюменского облисполкома. Заказ 5404, объем 1/2 п. л., тир. 2221

ПРОЛЕТАРИИ ВСЕХ СТРАН, СОЕДИНЯЙТЕСЬ!

НА УДАРНОЙ СТРОЙКЕ

ОРГАН ПАРТКОМА, ПРОФКОМА, КОМИТЕТА ВЛКСМ, АДМИНИСТРАЦИИ ПРОИЗВОДСТВЕННОГО СТРОИТЕЛЬНО - МОНТАЖНОГО ОБЪЕДИНЕНИЯ НИЖНЕВАРТОВСКСТРОЙ

ВЫХОДИТ С НОЯБРЯ 1978 ГОДА — № 22 (392), ПЯТНИЦА, 30 мая 1986 г. — Цена 1 коп.

ЕДИНЫЙ ПОЛИТДЕНЬ

22 мая в нашем объединении прошел единый политдень на тему «Воспитание детей — забота общая». С интересными лекциями в подразделениях выступили зам. начальника объединения по производству Н. Т. Минько, секретарь парткома Н. Г. Кашлев, заместитель секретаря парткома Г. С. Шустова и другие. 8 политдокладчиков из числа первых руководителей вышли в бригады и на участки.

В работе единого политдня приняло участие свыше двух тысяч человек. В заключение каждой лекции докладчикам были заданы многочисленные вопросы, ответы на которые будут даны на следующей встрече.

Н. АХМАДУЛЛИНА,
зав. кабинетом полит. просвещения объединения.

ПОШЛИ ПЕРВЫЕ БАРЖИ

Для речников УПТК началась страдная пора — открылась навигация. В этом году Обь гораздо раньше прошлого вступила в работу: 14 мая из Новосибирска в наш адрес пошли первые баржи с кирпичом. Две из них уже на плаходе — свыше 500 тысяч штук кирпича получат строители. Скоро встанут под загрузку кирпичом 2 собственные баржи для Покачей.

Из Тюмени скоро прибудут «самоходки» с дорожной плитой и сваями для Радужного и Покачевского.

Сегодня на причале УПТК полным ходом разгружается 2 самоходные баржи с лесом.

Готово управление и к приему нефтеналивного флота, который скоро доставит нам дизтопливо и ГСМ.

А. ШИНИН, зам. начальника УПТК.

ЛИЧНО ПРИЧАСТЕН

В НАГРАДУ — ПУТЕВКА

Второй год ежемесячно Капитолина Ивановна Ламбина, начальник планово - экономического отдела трест-площадки № 1 перечисляет по 10 рублей из своего заработка в Советский фонд мира.

—Самое главное,— считает она, — это — мир для ее детей и внуков, для всех людей. Еще и поэтому К. И. Ламбина вот уже два года сотрудничает в правлении комитета защиты мира, является ответственной в трест-площадке за эту работу.

Как активному члену правления, Капитолине Ивановне была вручена недавно трехдневная туристическая путевка в город-герой Волгоград. Представители всех регионов Тюмени вошли в эту группу, которая была самой многочисленной—28 человек.

Экскурсанты не только осмотрели достопримечательности города, посетили музей, легендарный Мамаев курган, ознакомились с панорамой Сталинградской битвы, но и побывали в комитете защиты мира города Волжска, ознакомились с его деятельностью, приняли на вооружение новое в его работе, например, распространение денежных копилок. В театрах, школах, музеях, заводах, кинотеатрах — повсюду, где это возможно, устанавливаются копилки с надписью «В Советский фонд мира», куда в любое время может каждый внести свой взнос для укрепления мира на земле.

В. ЖИРАК, секретарь парторганизации трест-площадки № 1.

ВСЕМ КОЛЛЕКТИВОМ

Всем коллективом вышел аппарат трест-площадки № 3 на субботник, организованный в поддержку инициативы тольяттинских автомобилестроителей отработать 4 дня на объектах соцкультбыта. Ударно, с огоньком потрудились работники аппарата на строительстве детского сада № 30 и на благоустройстве территории школы № 38.

Г. МАНТУРОВА, начальник ОК трест-площадки № 3.

ПРИХОДИТЕ ЕЩЕ!

Совсем недавно работники аппарата трест-площадки № 1 решили поддержать почин Волжского автомобильного завода в г. Тольятти и отработать 4 дня в свои выходные дни на Доме техники. Слова у них не расходятся с делом. В прошедший субботний выходной 31 человек пришли помогать строителям на Дом техники. Всем нашлась работа: одни—заносили носилками гравий на кровлю, другие — у б и р а л и мусор. «Спасибо за помощь, приходите еще, ждем!». Такие слова услышали на прощание помощники.

К. ЛАМБИНА, начальник ПЭО трест-площадки № 1.

НАШИ ИНТЕРВЬЮ

МОГЛИ СРАБОТАТЬ ЛУЧШЕ

Большая строительная площадка — расширение второй очереди ДСК — живет своей размеренной жизнью: подъезжают на АБК груженные силикатным кирпичом машины, отъезжают пустые, монтажный кран на главном корпусе, повинуясь скупым взмахам руки стропальщика, осторожно перемещает под монтаж очередную колонну, возле будущих 6, 7 и 8-го пролетов цехов завода урчит бульдозер, выравнивая дорогу. Дневная смена в самом разгаре.

О строительстве второй очереди завода КПД в интервью корреспонденту газеты Л. Радаевой рассказывает начальник участка Зуфар Лутфуллович Халитов.

— Зуфар Лутфуллович, сейчас уже можно говорить о результатах работы почти пяти месяцев 1986 года, как вы сработали за это время?

— В общем-то средне, хотя могли и гораздо лучше, если бы не срывы в холодные месяцы из-за отсутствия кирпича, свай, механизмов и, конечно, нашей, прямо скажу, беды с проектной документацией, которая всю зиму шла отдельными листами, с постоянными уточнениями и изменениями. За пять месяцев мы должны были освоить строительно-монтажных работ свыше пяти миллионов, но по предварительным подсчетам выполнение составляет где-то три миллиона рублей — идем с отставанием.

—Чем сейчас непосредственно занимается генподрядчик и какие бригады задействованы здесь?

—Заканчивают кладку административно - бытового корпуса и столовой бригады каменщиков Нажли Сантовича Валиахметова, Анатолия Андреевича Лаптинского и Раиса Ахатовича Ганиева. В начале июня придут отделочники, сантехники, вентиляционщики, вообще объекты передаем субподрядчикам. На складе заполнителей комплексные бригады Владимира Ивановича Самтенко и Анатолия Николаевича Вергуна ведут монтаж колонн. Бригада Ивана Никитовича Гаценко бетонирует ростверки на складе готовой продукции. На главном корпусе фундаменты почти полностью закончены, монтажники начинают устанавливать колонны.

—Зуфар Лутфуллович, что на сегодняшний день сдерживает строителей?

— Во-первых, субподрядчик участок Уралстальконструкция: не хватает механизмов, в частности, на главный корпус еще нужен хотя бы один монтажный кран, чтобы ускорить установку колонн. Во-вторых, нет плит покрытия на главном корпусе, АБК, плохо УПТК осуществляет централизованный завоз: по 2 — 3 часа наши машины выстаивают в очереди на тупике, чтобы загрузиться кирпичом, нет утеплителя. И, как я уже говорил, проектная документация так и продолжает поступать частями, например, на 8-й пролет еще нет чертежа свайного поля, отсутствуют технологические карты. Видимо, заказчику — ОЛСП нужно строже, жестче спросить, наконец, с проектного института, ведь то, что зависит от нас, мы делаем, был бы только фронт работ. Сейчас наступило самое благоприятное время для строителей — только успевай разворачиваться, поэтому нам нужно всем объединить усилия и, не распыляясь по мелочам, сделать как можно больше. План на год по этому объекту— 15 миллионов рублей и выполнить его нам всем вместе. Скорейший ввод второй очереди завода КПД в строй действующих — это один из главных факторов успешного выполнения планов 12-ой пятилетки. Об этом нельзя забывать ни на минуту.



На снимке: А. Петрученя звено монтажников В. И. Шпакова на строительстве 2-ой очереди завода КПД.

НА ПУСКОВЫХ ОБЪЕКТАХ

РЫВКИ И ЗАСТОИ ДОЛГОСТРОЯ

Пожалуй, нет в нашем городе такого микрорайона, житель которого мог бы, не отходя далеко от собственного дома, получить любой из видов услуг, в которых он нуждается. Чтобы позвонить родным или близким на «большую землю» нужно ехать в одну сторону, сдать белье в прачечную — в другую, отремонтировать радиоприемник — в третью. И, если это необходимо сделать за один день, то не всегда и управишься.

Недаром сегодня одним из важнейших вопросов является комплексная застройка микрорайонов, полный охват населения услугами предприятий социально-культурного и бытового назначения непосредственно внутри района проживания, что должно сказаться на сфере досуга, быта, проблеме свободного времени, — на всем, из чего и складывается человеческий фактор.

Поэтому нетрудно было понять радость жителей 7-го микрорайона, когда они впервые узнали о строительстве огромного общественного центра, включающего в себя магазины «Универсам», «Кулинария», детскую молочную кухню, столовую на 150 мест, комбинат бытового обслуживания, отделение связи, аптеку, библиотеку, ЖЭК и даже актовый зал на 300 мест с необходимыми клубными помещениями. И все это, можно сказать, под одной крышей. От такого перечня захватит дух даже у бывалого столичного жителя.

И хотя с начала строительства прошло уже почти три года, остается только мечтать о первом посещении. Общественный центр № 58 (генеральный подрядчик — трест-площадка Жилстрой) прочно вошел в список объектов-долгостроев, которых в нашем интенсивно развивающемся городе все-таки не так уж и мало. Чья тут вина? Вина в данном случае общая, и заказчика, не спешившего поставить максимальную задачу перед генподрядчиком, и обеспечить его своевременное финансирование, и самого генподрядчика — за недостаточную активность и желание в наиболее короткий срок ввести в действие уникальный для нашего города объект соцкультбыта, и субподрядчиков, и поставщиков..

Вина общая, а спросить прежде всего должен каждый с себя. Только при таком подходе к работе возможно решение проблем и лечение «болезней», от которых сегодня страдает стройка.

Вот и общественному центру, как любому долгостроящемуся объекту, свойственны характерные проблемы. Рассказывает бригадир каменщиков Александр Бублик: «Здесь наша бригада работает с самого начала — с бетонирования нулевого цикла. И все урАганы и затишья, что прошли по объекту за это время,— касались, конечно же, в первую очередь нас. Всю зиму и почти всю весну объект был «заморожен» из-за отсутствия плит перекрытия. Вопрос этот решал долго и безрезультатно на самом высоком уровне. А вот поступать плиты ППКЛ третьей нагрузки начали лишь неделю назад».

— Или вот недавний пример, — продолжает Александр, — на днях закончили переделку внутренних перегородок и подпольных каналов из-за изменений в проекте, которому без малого 10 лет! Скрипя сердцем, мы ломали кирпичную кладку — почти 500 квадратов, выбрасывали ее, ложили заново. И все это вручную!

Переделки... Едва ли не главный бич стройки. Еще можно понять, когда бригадир оставляет бракоде

(Окончание на 2 стр.)

НА ПУСКОВЫХ ОБЪЕКТАХ

РЫВКИ И ЗАСТОИ ДОЛГОСТРОЯ

(Окончание. Начало на 1 стр.)

...за после смены, и тот переделывает допущенный им брак. Тут присутствует элемент нравственный, воспитательный. Но как объяснить рабочему, что его работу, которую он сделал месяц назад, кстати, сделал качественно, своевременно, вложив и все свое усердие, рабочую смекалку и частичку своей души, сегодня нужно сломать, потому что НГКТО, проектировавший объект, чего-то недоучел или не учел ввиду давности, а НГКТО, делавший согласование технического проекта, его перепланировку, закончил это несвоевременно, когда данная работа была уже осуществлена? Почему рабочий должен конкретно отвечать за свою работу, а НГКТО так и остается лицом расплывчатым и неопределенным, по крайней мере, с высоты строящегося объекта? Конечный продукт строительного производства — вот что должно определять результат работы каждого от рабочего до начальника управления.

С этого вопроса и начался наш разговор с начальником участка Анатолием Михайловичем Яценко: «Основная часть строительно-монтажных работ на объекте сегодня зависит от плит перекрытия. Пришлось и мне, прежде чем принять участок, в марте этого года ехать к поставщикам в объединение Тобольскпромстрой и вникать в их внутренние проблемы, чтобы сдвинуть дело с мертвой точки. И лишь несколько дней назад мы получили первые плиты, монтаж которых открывает фронт работ для каменщиков, а вслед за ними и для всех субподрядчиков. Кстати, из субподрядчиков нас устраивает работа лишь участка Сибпромвентиляции и в какой-то мере управления Прсышсантехмонтаж, которое в основном закончило первую стадию работ по отоплению и приступило к монтажу канализационной системы. Сегодня на объекте частично пущено тепло, поэтому требуется в самое ближайшее время выход на общественный центр отделочников СУОР, работников управления Сибэлектромонтаж и участка Востокпромсвязьмонтаж, которых никакими звонками, телеграммами вызвать на объект нам пока не удается. Необходима организация двухсменной работы, потому что только при таком темпе строительства мы сможем выполнить взятые обязательства по вводу общественного центра № 58 в IV квартале текущего года. Оттягивать сдачу объекта на более поздний срок нам никто не позволит».

Трудно не согласиться с начальником участка. Однако к форсированию работ, прежде всего отделочных, объект пока, на наш взгляд, не готов: не выполнена скрытая проводка, монтаж канализационной системы, во многих местах отсутствуют площадки, переходы, временные ограждения и лестницы. Как же организовать в таких условиях труд штукатуров, 99 процентов которых составляют женщины?

И, кроме того, как понять слова начальника участка Яценко о необходимости организации двухсменной работы и его решение о командировке рабочих по приказу объединения. Безусловно, распоряжения вышестоящих организаций нужно исполнять, но разве это причина для снятия людей со столь важного объекта? И кто как ни Анатолий Михайлович должен был доказать это руководству, а не принять к безусловному исполнению.

Первым всегда трудно. Нелегко сегодня и коллективу треста Жилстрой, возводящему принципиально новый для нашего города объект. Поэтому особенно важно, чтобы руководство трест-площадки № 3, которая начала строительство общественного центра в 15 микрорайоне, учла все ошибки и просчеты предшественников, чтобы новый объект не оброс седой бородой долгостроя.

А. НОВОПАШИН,
наш корр.

ТВОЙ ДОМ — ОБЩЕЖИТИЕ

Поселили и... забыли

Как же нам, работникам общежития № 3, ухитриться заманить к себе шефов? Может быть, кто-нибудь поможет? Мы уже разуверились в этом, думаем, что существующую проблему шефской помощи нам одним воспитателям общежития, не осилить.

В начале года с шефскими организациями: ЗСМ, трест-площадками № 1 и Жилстрой были проведены совместные собрания, на которых обсуждались реальные, выполнимые планы совместной работы. Их рассмотрели, утвердили, подписали руководители, ответственные за быт. Подписали и положили в свои папки, которые убрали подальше, чтоб ненароком не потерять. Прислали копию планов нам в общежитие, чтобы не забывали и мы, кто в чем из шефов должен нам помогать. Вот и выступаем мы теперь в роли просителей, да понукателей: выполняйте, мол, дорогие шефы, коль сами наметили. На этом совместная работа по улучшению быта проживающих в общежитии, можно сказать, и закончилась.

С одними шефами договаривались: для поощрения комнат «Образцового быта и порядка» приобрести телевизоры, холодильники, чтобы ими премировать лучших, другие — «железно» обещали помочь с рассадой, семенами трав и цветов для озеленения участка, третьи — уверяли, что непременно создадут свой «КП». И какое мероприятие, касающееся шефской помощи, ни возьми — каждое остается только мероприятием на бумаге. Хотя, конечно, некоторые попытки были. Например, в плане работы завода строительных материалов записано: «Красочно оформить график посещения подшефного общежития № 3 работниками ЗСМ п/о «НВС» на 1-ое полугодие». И его оформили. Красивый, яркий список дежурных, утвержденный директором завода А. Ф. Кананиным, занял подобающее видное место. 17 раз должны были побывать шефы, посмотреть, как живут в общежитии их работники, чем занимаются в свободное время. Но вот уже и полугодие скоро заканчивается, а шефов так и не было ни разу, если не брать во внимание тот факт, что один раз все-таки инспектор отдела кадров пришел но... для того лишь только, чтобы сделать выборку наличии свободных мест.

Больше внимания стараемся уделять мы здоровому досугу наших жильцов. Пришло лето — самое время сейчас соорудить спортивную площадку для игры в футбол, волейбол, да и желающих хоть отбавляй. И нужно-то всего лишь 2—3 машины песка, чтобы отсыпать площадку, остальное сделаем сами. Хотели пригласить к себе В. И. Комова, заместителя по кадрам и быту ЗСМ, чтобы здесь на месте посоветоваться, решить, как лучше организовать спортплощадку, а в ответ услышали: «Приглашать меня может только начальник объединения!». Удивляемся, откуда может быть у руководителя, наверняка, коммуниста столько барственности? Ведь дело-то общее наше с вами и за хороший, здоровый быт нам отвечать вместе.

И еще хочется об одном сказать. Приятно нам работать с трест-площадкой Строймеханизация, хотя они и не являются нашими официальными шефами. Всегда приходят, интересуются нашими нуждами, заботами. Организовали клуб трезвости в общежитии. Сейчас будут оборудовать специальную комнату для этой цели: выделили все необходимое. Значит, можно все-таки жить нуждами рабочих, создать им хороший быт. А ведь планов Строймеханизация с нами никаких не составляла. Так не пора ли писать планы для работы, а не для «галочки». Ведь что получается: поселить-то поселили и забыли...

Г. РУСЛЯКОВА, А. БОСТАНОВА,
воспитатели общежития № 3.

ДОЛЖНЫ ВСЕГДА СМЕЯТЬСЯ ДЕТИ И В МИРНОМ МИРЕ ЖИТЬ

1 ИЮНЯ — ДЕНЬ ЗАЩИТЫ ДЕТЕЙ



ДО СВИДАНЬЯ, ДЕТСКИЙ САД!

Сегодня, кажется, доброе и ласковое солнышко направляет все свои лучи только сюда — в красивый, нарядно оформленный музыкальный зал детского сада № 28 «Рябинка», куда под звуки веселого марша вбегают в этот миг особенно торжественные будущие первоклассники, а пока еще «наши малыши», как представляет своих подопечных воспитательница подготовительной группы Светлана Алексеевна Самохвал. Сегодня они, озорные и тихие, ласкуши и недотроги, с приглаженными чубчиками и вихрастыми макушками прощаются со своим родным детским садом.

«В школу!» — зовут их с собой большие, ярко выписанные на декорации буквы, но это еще будет не скоро только 1-го сентября, а сейчас будущие школьники увлечены сказкой к ним в гости на праздник пришли их любимые бременские музыканты. Они не только поздравляют ребят с выпуском, но и экзаменуют их, проверяют, как девочки и мальчики подготовились к школе, умеют ли они заниматься физкультурой, как они решают задачки, могут ли быстро и правильно уложить учебники, тетрадки в ранец — эти и другие интересные, веселые вопросы задают детям ослик, собака, кот...

— Хорошо, ребята, вы подготовились к школе, — хвалят их бременские музыканты, — А теперь мы вам вручим подарки. Но что это, беда, их нет, они пропали! Ребятня притихла: что же будет дальше?

Долго готовился весь педагогический коллектив к этому утреннику. Много труда вложили Галина Александровна Бормотова, Лидия Ефимовна Волкова, Галина Куприяновна Шубина, Светлана Алексеевна Самохвал и другие воспитатели, чтобы вот так весело, интересно для детей, их родителей и всех сегодняшних гостей детского сада проходил выпускной утренник. А интересную сказку с музыкой и всякими неожиданностями, песенками и прибаутками, с персонажами «Бременских музыкантов» приготовила для детей музыкальный руководитель, молодой специалист Наталья Васильевна Петровская. Первый год она работает с детьми, но музыкальные занятия теперь стали у них самыми любимыми.

...Вот вся детвора от неожиданности аж приподнимается со своих стульчиков — на сцене настоящие, всамделишные разбойники, только совсем не страшные, а веселые и озорные. Это они украли подарки у детей. Смеется Володя Пасынков, Данила Квиткоп хлопает в ладошки, Наташа Санникова тихонько жмется к Оксане Болдуевой — дети все там, в сказке.

А их папы, мамы, воспитатели с грустью смотрят этот веселый спектакль — ведь это последний прощальный утренник в саду. Вот и подросли их малыши, скоро поднимутся еще на одну ступеньку — школьную, где ждет их много нового, интересного, необычного, поэтому не грустится им сейчас.

Радостный мир детства, он еще с ними, с этими веселыми мальчишками и девчонками из подготовительной, которые долго хлопают в ладоши, не отпуская со сцены своих добрых сказочных героев.

...Радостный и немного грустный праздник прощания продолжается. 68 ребят придут в новом учебном году в классы из «Рябинки», а их место займут другие малыши, которые зашагают со своими воспитателями по радостным дорожкам детства. Счастливого вам пути, ребята!

Л. МАРЬИНА, наш корр.

СЕРЫЙ ДОЖДЬ

Тоскливый серый дождь,
Как ослик в зоопарке,
Стучит кап-кап, цок-цок,
Задумчивый и жалкий.
Стекает по щекам...
Нет-нет, это не слезы,
Ведь скоро дождь пройдет,
И снова будут звезды,
Я ночью подойду
К открытому окошку
И звездочку возьму
В горячие ладошки,
И станет ей тепло,
И станет ей уютно,
И в солнышко ее
Я превращу под утро.
Пусть будет всем светло—
Ребятам и прохожим —
Под солнцем, что зажглось
Теплом моих ладошек.

А. КУКАРЦЕВ,
наш корр.



— Попробуй, догони! — наперебой звонко выкрикивают самые быстрые мальчишки на прогулочной площадке детского сада № 46, как стайка дружных воробьев, разбегаясь в разные стороны. А девочки, не торопясь, степенно, гуськом одна за другой важно скатываются с горки...

Интересно, весело живется ребятне в своем «втором доме» — детском садике с названием любимой сказки «Кот в сапогах».

Фото А. МИРНОВСКОГО.

За редактора
Г. ШУСТОВА

Наш адрес: 628440, г. Нижневартовск, ул. Менделеева, 13, тел. 6-10-92, 2-02-71
Нижневартовская типография управления издательств, полиграфии и книжной торговли Тюменского облисполкома
Заказ 7166, объем 1,2 п. л., тир 2221

ПРОЛЕТАРИИ ВСЕХ СТРАН, СОЕДИНЯЙТЕСЬ!

На ударной стройке

ОРГАН ПАРТКОМА, ПРОФКОМА, КОМИТЕТА ВЛКСМ, АДМИНИСТРАЦИИ ПРОИЗВОДСТВЕННОГО СТРОИТЕЛЬНО - МОНТАЖНОГО ОБЪЕДИНЕНИЯ НИЖНЕВАРТОВСКСТРОЙ

ВЫХОДИТ С НОЯБРЯ 1978 ГОДА — № 23 (393). ПЯТНИЦА, 6 июня 1986 г. — Цена 1 коп

В ПАРТКОМЕ

Состоялось очередное заседание партийного комитета объединения. Партком утвердил решение партийного собрания треста КПД о приеме в члены КПСС плотника - бетонщика Р. С. Шарафеева, собрания коммунистов ЖКК — о приеме в члены КПСС штукатура-маляра В. А. Афанасьевой.

Также утверждены решения первичных партийных организаций о приеме кандидатами в члены КПСС слесаря завода строительных материалов А. А. Аликберова, водителя автобазы № 7 объединения Стройтранс И. Г. Шишкина.

Партком рассмотрел и утвердил мероприятия по реализации критических замечаний, высказанных в адрес ПСМО Нижневартовскстрой на пленумах и конференциях горкома КПСС, по выполнению критических замечаний, высказанных на партийно - хозяйственном активе (4 января 1986 г.) и на партийном собрании (26 апреля 1986 г.).

Рассмотрены персональные дела.

ПОСТАВКАМ — ЧЕТКИЙ РИТМ

ОТКРЫТОЕ ПИСЬМО К КОЛЛЕКТИВАМ УПРАВЛЕНИЯ ПРОИЗВОДСТВЕННО - ТЕХНОЛОГИЧЕСКОЙ КОМПЛЕКТАЦИИ И ЗАВОДА СТРОИТЕЛЬНЫХ МАТЕРИАЛОВ

Немаловажным фактором ускорения на стройке является четкая поставка строительных материалов. Однако именно на этом участке сегодня больше всего проблем, сводящих на нет все наши усилия.

Раньше, когда грузы в Нижневартовск поступали преимущественно водой, подобные срывы объяснялись по принципу: наступит навигация — будут и материалы, но как следует понимать это сегодня, когда значительная часть грузопотока идет через железную дорогу, которая, как известно, работает круглый год без скидок на сезон и погоду. Несмотря на это наши объекты находятся буквально на «голодном пайке» из-за отсутствия кирпича, плит перекрытия, рубероида, битума...

Вот, к примеру, детский сад № 29. Третий этаж плитами перекрытия комплектовали целый месяц. ЦТП-5 квартала «Б»: весь объем работ выполнили за 14 дней, а плиты перекрытия вновь пришлось ждать около месяца. Что это за собой влечет? Убрали кран на другой объект, чтобы не простаивал без толку, увезли подмости, растворные ящики, одним словом, бригада полностью ушла с объекта, не доведя работу до конца, а через месяц — возвращаемся обратно, но уже совсем с другим настроением. Как жа нам, бригадирам, настраивать в таких условиях свои коллективы на ускорение, если выигранные нами часы и смены тонут впоследствии в дремотной тишине недостроенных объектов?

Таким образом, мы еще раз во всеуслышание хотим спросить у работников управления производственно - технологической комплектации и, в частности, участка комплектации: когда же, наконец, наши объекты будут в полном объеме обеспечены плитами перекрытия ПТК-60 и ПТК-63, прогонами ПТ₆60 и кирпичом?

Большие претензии у нас и к заводу строительных материалов, один из видов изделий которого постоянно находится в дефиците, — либо это перемычки Б-27, либо фундаментные блоки, лестничные марши и площадки. Вот и в настоящее время очередь на комплектацию ЦТП к дому № 70 еще не дошла, а объект мы должны были сдать в мае.

С таким положением дел, на наш взгляд, сегодня, когда вся страна уверенно взяла курс на ускорение, мириться ни в коем случае нельзя. Большое строится из малого, — мы, как строители, это прекрасно понимаем. Так давайте для начала совместными усилиями сделаем это малое, — наведем порядок в своем хозяйстве, справимся с теми проблемами, которые за нас с вами никто не решит.

Ф. НУРКАЕВ, И. НАЗАРУК, В. ПЕТРОВ, П. ШИНКОРЕНКО — бригадиры трест-площадки № 3.

Знакомьтесь: Яковлевы



Хорошо, быстро работают монтажники Николая Захаровича Яковлева из треста № 4, который возводит поселок Покачевский. Вместе с отцом, в одной бригаде трудится и сын Виктор. Слаженно, из месяца в месяц на 150—180 процентов выполняются плановые задания. Это одна из первых бригад, приехавших сюда с Украины. Средний ее возраст — молодой: до тридцати лет. Сейчас парни заняты монтажом холодного склада собственной базы треста. Бетонорастворный узел, который недавно вступил в строй действующих и начал выдавать свой первый раствор и бетон, тоже возводила бригада «харьковчан», как ее называют в тресте. Строительство почти всей промзоны — дело рук монтажников.

Сам Николай Захарович имеет высший 6 разряд, поэтому и посоветовал он своему сыну тоже повысить квалификацию. Сейчас младший Яковлев без отрыва от производства учится на курсах, приобретая знания монтажника 4-го разряда.

Фото М. НОВОСЕЛОВА, фотокорреспондента городской газеты «Звезда Лангепаса».

ПЛАН — ЗАКОН

МЕСЯЦ ОБЪЕДИНЕНИЯ: МАЙ

Подразделения	План	Факт	% вып.	Прич. выш. к 1985 г.
Генподряд	16661	17389	104	123
Трест-площадка НВЖС	2568	2570	100	64
Трест-площадка № 1	2295	2336	102	154
Трест № 2	4178	4264	102	122
Трест-площадка № 3	4701	4983	106	178
Трест № 4	2894	3232	112	158
ЖКК	45	4	8	11
Собственные силы	9488	9971	106	116
Трест-площадка НВЖС	370	417	113	99
Трест НВСС	2130	2308	110	121
Трест-площадка № 1	450	450	100	112
Трест № 2	1830	2006	111	130
Трест-площадка № 3	480	517	108	102
Трест-площадка УМР-2	555	558	100	115
ДСК	2500	2534	101	93
ЖКК	5			
СУОР	330	367	96	115
Трест № 4	800	814	102	3 р.

Результаты работы строительных организаций в мае радуют. Перевыполнен план по генподряду в целом по объединению на 728 тысяч рублей, в том числе с заданием успешно справились все подразделения. Собственными силами план перевыполнен на 531 тысячу рублей. Из 11 подразделений, выпол н и в ш и х план, только 2 сработали с отставанием: коллектив СУОР отстал на 13 тысяч рублей по вине генподрядчика трест-площадки № 1 (вследствие несвоевременного оформления первичных документов по учету фактического выполнения объемов СМР), у ЖКК недовыполнение составило 5 тысяч рублей.

Итоги мая улучшили показатели и по генподряду и собственным силам с начала года, но несмотря на это успокаиваться нельзя. Задание июня очень напряженное: 18 миллионов 535 тысяч рублей по генеральному подряду и 10 миллионов 430 тысяч собственными силами. И работать строителям нужно с учетом, что с начала года отставание тоже должно быть ликвидировано. Для этого взяты на контроль вопросы обеспечения материально - техническими ресурсами всех пусковых строек первого полугодия и плановых объектов.

Среди субподрядных организаций не справились с планом 8 подразделений Минмонтажспецстроя: их недовыполнение составляет 237 тысяч рублей, Минтяжстрой недодал 155 и Тюменьреметрой 50 тысяч рублей. С начала же года план по субподряду недовыполнен всего на 91 тысячу рублей. Крайне неудовлетворительно сработал коллектив треста Пермсибстрой, у которого отсрочивание более одного миллиона. Главмосстрой задание выполнил всего на 95 процентов и недодал к плану пяти месяцев 360 тысяч рублей. Из прочих Министерств не справились с планом субподряда 5 организаций. Всего с начала года из 29 организаций не выполнили задание 10.

До конца первого полугодия остались считанные дни, и мы должны приложить все усилия, чтобы обеспечить выполнение всех поставленных задач.

Е. КОМОЛЬЦЕВА, начальник планово-экономического отдела.

НОВОСТИ

НЕ ПОДВЕСТИ ТОВАРИЩЕЙ

Очень нужна мегионцам новая школа, которую возводит генподрядчик трест-площадка Жилстрой. До пускового звонка осталось три месяца, поэтому сейчас все внимание строителя уделяют этому объекту. Вот и столяры-станочники бригады В. П. Федорова с ДОЦа завода строительных материалов по-ударному отработали май, чтобы не срывался график поставки оконных, дверных блоков, других столярных изделий для Мегиона, чтобы не подвести своих товарищей. И усилия передовой бригады дали отличный результат: 28 мая Федоровцы начали выполнение июньского задания. 6 тысяч квадратных метров столярных и 830 кубометров погонажных изделий — таков результат работы тридцати станочников. Основной состав бригады — «штучники» не подводят своего бригадира.

Когда стараются все, трудится с полной отдачей — не легко выделить лучших. И все-таки они есть: Геннадий Владимирович Яшин и Адиа Шарипович Хисамутдинов — правая рука бригадира Владимира Павловича Федорова, его опора.

В. МАКАРЕНКО, ст. инженер ОТиЗ завода стройматериалов.

БУДЬ ПРЕКРАСНА, ЗЕМЛЯ

5 ИЮНЯ — ВСЕМИРНЫЙ ДЕНЬ ОХРАНЫ ОКРУЖАЮЩЕЙ СРЕДЫ

В Политическом докладе XXVII съезду КПСС Генеральный секретарь ЦК КПСС М. С. Горбачев сказал: «Перед нами остро встает задача охраны природы и рационального использования ее ресурсов. Социализм с его плановой организацией производства и гуманистическим мировоззрением способен внести гармонию во взаимоотношения между обществом и природой». Наше санитарно-промышленная группа объединения как раз и занимается вопросами охраны окружающей среды, вопросами санитарной гигиены в работе наших подразделений. За прошедший год совместно с заводами КПД и стройматериалов проведена инвентаризация источников выбросов вредных веществ в атмосферный воздух. Разработан сводный том «Охрана атмосферы» и предложения по предельно допустимым выбросам и временно согласованным выбросам для ЗСМ». В проделанной работе хочется отметить трудолюбие и настойчивость по охране окружающей среды инженера завода стройматериалов А. С. Косиковой. Также всю актуальность наших сегодняшних задач понимают и директор завода КПД В. Н. Железцов, главный инженер ЗСМ И. А. Хрыманковский. С ними работать легко, — все предписания, предложения по улучшению работы систем очистки вредных выбросов они сразу же принимают к сведению, исправлению. Но не везде еще руководители считают это своим кровным, как говорится, делом. Например, главный инженер объединения Стройтранс М. Н. Веремий, и. о. начальника ЖКК Г. Н. Гелливанова считают, что охрана окружающей среды не для них. Пусть кто-то охраняет природу, а они подождут: пока их не заставят.

В этом году мы должны создать в объединении Нижневартовскстройтранс два пункта контроля и регулирования автомобилей по токсичности. С созданием этих пунктов уменьшится загрязнение атмосферного воздуха токсичными выбросами автомобилей. Но руководители Стройтранса не спешат. Срок организации таких пунктов — 1 июля 1986 года. У них же еще ничего не готово, хотя газоанализатор есть.

Зеленые «рачи леса, чистые прозрачные реки и моря, пахучие луговые цветы, стройные многоэтажные красавцы дома из стекла и бетона в окружении многоцветья газонов и аллей парков с лазурной, прозрачной синевой неба. Такой мы хотим видеть нашу планету и через много, много лет. И в этом должен быть заинтересован каждый человек, поэтому перед Всемирным днем охраны окружающей среды хочется напомнить слова А. П. Чехова всем нашим руководителям: «Если каждый человек на куске земли своей сделал бы все, что он может, как прекрасна была бы земля наша».

И. КОСТИКОВА,
ст. инженер санитарно-промышленной группы объединения.

ДЕНЬ ЗА ДНЕМ — ТРЕСТ-ПЛОЩАДКА СТРОЙМЕХАНИЗАЦИЯ

РЕШИЛИ ЕДИНОГЛАСНО

Как и все советские люди, с большим волнением следим мы, работники трест-площадки Строймеханизация, за состоянием дел на Чернобыльской АЭС, поэтому равнодушных не оказалось, когда на последнем партийном собрании коммунисты высказали предложение: «Тринадцатую зарплату по итогам работы за 1985 год и первую денежную премию, полученную коллективом механизаторов за призовое место по итогам Всесоюзного социалистического соревнования, перечислить чернобыльцам».

На всех участках, в каждом коллективе трест-площадки прошли рабочие собрания, где труженики твердо проголосовали за это предложение. 20 тысяч рублей, которые перечисляет коллектив на специальный счет № 904, помогут быстрее ликвидировать последствия аварии.

Т. ЛОГУНОВА,
секретарь партийной организации.

ЗДРАВСТВУЙ, МОРЕ!

Ласковое море и яркое солнышко скоро примут в свои благодатное тепло южного лета школьников наших подразделений.

Загодя позаботился профсоюзный комитет трест-площадки Строймеханизация о том, чтобы в летние «каникулы работа отдыхали на юге 5 лет — такой срок договора, заключенного с СПТУ Темрюкского района Краснодарского края, отдающим в распоряжение юных северян пионерский лагерь «Янтарь». 400 детей объединения Стройтранс, треста КПД, УПТК, СУОР и трест-площадки Строймеханизация отдохнут этим летом.

Много дел и забот у Сергея Яковлевича Сазно, который только не время сдает свои полномочия начальника участка и занимает несколько необычную для него должность директора пионерского лагеря — ведь 21 июня юные вартовчане уже прибудут на место. Сделан косметический ремонт, организована своя прачечная, заключен договор с руководством совхоза «Янтарь» о поставке свежих овощей и фруктов к столу ребят, а взамен дети будут помогать совхозу в сельскохозяйственных работах.

2 километра отделяет лагерь от моря, и вопрос доставки отдыхающих тоже решался заранее: один автобус отправили автотранспортники объединения Стройтранс, еще 2 — по договору отдадут детям местные транспортники.

Но не только заботы быта тревожат механизаторов: не из простых и проблема коллективного приобретения сразу 200 билетов на самолет до Краснодара. Для первой смены билеты уже выкупаются. Только 50 процентов стоимости дороги оплачивают родители, остальные — предприятие.

Что и говорить, много сделано, но не меньше предстоит сделать и в будущем. И как отрадны эти заботы, если знаешь, что через считанные дни наши «северные» дети встретятся с радостным пионерским летом: походов и костров, с «живым» настоящим морем.

Е. ИГНАТЬЕВ,
наш рабкорр.

ВАМ, ДЕТВОРА

В прошлый субботник день по всему городу можно было увидеть спешащих в разные стороны людей. Вот и 25 работников аппарата трест-площадки Строймеханизация, каждый из своего микрорайона, дружно направлялись в одном направлении — 11 микрорайон, к будущему зданию ЦТП. Там же собрался и коллектив аппарата трест-площадки № 3. Здесь их ожидала интересная работа, перенос детской площадки во двор дома № 69 этого же микрорайона.

Качели, карусели, всевозможные грибки, скамеечки, качалки и много других «радостей для ребятишек переносили, грузили на машины, конечно же, представители сильного пола. А на новой площадке их поджидали девчата, женщины. Они помогали устанавливать новый детский городок. Конечно, тут же появилась дворовая ребятня, которая с восторгом опиталась в себя это радостное событие, сразу же пробуя, каков песок в новой песочнице, на удобном ли месте установили карусель и не мешает ли только сейчас посаженная тонкая березка спрыгивать с качели?

Вдохновенно работалось секретарю трест-площадки Строймеханизация А. Н. Белокопытовой, члену комитета ВЛКСМ И. В. Хомутову и многим другим в этот день. Ведь отдача от общего труда была вот тут, рядышком, в образе шумливой ребятни, с радостными счастливыми глазами от подарка, который сделали им взрослые в честь праздника.

Т. ИВАНОВА,
наш рабкорр.

В ОТПУСК ВСЕЙ СЕМЬЕЙ

Подходит пора летних отпусков. Как приятно всей семьей провести на море. Тем более, если для приобретения путевки нет никаких проблем. Не 96 тысяч рублей общей стоимостью закуплено туристических семейных путевок профкомом трест-площадки Строймеханизация. 15 дней захватывающих походов, интересных экскурсий ожидает отпускников, которые отправятся по этим путевкам в Туапсе и Пицунду.

Не будут скучать летом и те механизаторы, которые остаются в городе. Своя база отдыха на реке Вах каждый выходной будет встречать отдыхающих. Рыбалка и окусная уха с дымком возле костра, сбор ягод и грибов ждут любителей таежных походов.

Е. ФЕДОРЕНКО,
председатель профкома.

РЕПОРТАЖ В НОМЕР

В «БОЙ» ИДУТ ДЕВЧАТА

Синие береты с яркой эмблемой сестер милосердия — красным крестом, кокетливо сдвинуты на бок русых, каштановых, черноволосых причесок, защитные комбинезоны, ладно обтягивающие стройные фигуры девчат, подчеркивают изящную, слаженную выправку отряда сандружинниц треста КПД, который совсем скоро вступит в учебный бой. Вот, наконец, все места в автобусе заняты, занавешены плакаты, санбюллетни, последние торопливые пересаживания и... в путь! Звонкие, чистые голоса дружно подхватывают отрядную песню «Катюша», ее сменяет «Калинка», потому и дорога не кажется им такой длинной.

Прибыв на место, политрук Анна Присич вместе с командиром сандружины Надеждой Гора находят подходящее место для расположения отряда —такое, чтобы был и тенек от солнышка, и укрытие на случай дождя, где и наглядную агитацию вполне можно развесить по зеленым аетвям стройных сосенок.

..Но вот громкие голоса командиров, усиленные рупором, призывают всех к общему построению. С развернутым знаменем, четко печатая шаг девчата вступают в общий строй парада. Светлана Реакова, инженер ПТО завода КПД, громко подхватывает знакомую мелодию, стараясь не подвести своих подруг.

Постепенно, этап за этапом идут соревнования. Постарались самодеятельные художники, заранее подготовив наглядную агитацию. Красочно, с обширной тематикой и выдумкой оформлены стенгазеты, санбюллетни, боевые листки. Жюри оценило это должным образом. «Первое место!»,— радостно побежало по стройным рядам. Первая победа, как истати она, когда впереди самый главный и ответственный этап — работа с «раненными». Здесь пригодится и эта радость, и те многочисленные часы практических занятий, что предшествовали сегодняшним соревнованиям.

«Бегом марш, левое плечо вперед!», — четкий командирский голос Надежды Гора выводит свою дружину и судейскому столу. Минутная остановка — командиры звеньев берут билеты — задания, и вот уже, распевшись не пятерки, сандружинницы проворно, с развернутыми носилками, устремились к «своим пострадавшим».

Соревнования вошли в завершающую стадию. «Как остановить артериальное кровотечение?», «Что предпринять в случае укуса ядовитой змеи?», «Как правильно произвести дезинфекцию?» на эти и другие многочисленные вопросы первым отвечает звено Надежды Максименко, машинистки треста КПД. Вторыми подходят сандружинницы Галины Чабулаевой, технолога завода КПД, которые также проходят тщательную экзаменовку у членов жюри. Обе звена с честью заканчивают этот этап и оказываются самыми лучшими...



Разгоряченные, взволнованные девчата шумно обсуждают выполненные задания, разбирают ошибки — они еще там, в «бою». «Обед, обед!»,— отвлекает их от шумного разбора прошедших действий Людмила Иванова Журавлева, табельщик завода КПД. Не первый год она — отменный «кашевар» на соревнованиях.

...Длинный, весенний день клонится к вечеру. Последние отряды проходят финишную черту. Девчата, притихнув от пережитых волнений, легкой усталости, ожидают сигнала к общему построению, чтобы узнать, какое же место заняла их сандружина!

«Поздравляем с окончанием соревнований», — раздается отчетливый голос председателя судейской комиссии. Сандружинницы — само внимание.

—Ага, вот и о нас, пятые, — отмечает мысленно каждая. — Не подвели свое предприятие, как и в прошлом году, вошли в пятерку сильнейших, хотя состав почти полностью обновился.

А в тресте пока еще никто не знает их результата, — ждут, переживают, «болеют»... Но, наверняка, уже приготовлены теплые слова поздравлений, которые завтра будут сказаны товарищами по работе.

Л. РАДАЕВА,
наш корр.

За редактора
Г. ШУСТОВА

Наш адрес: 626440, г. Нижневартовск, ул. Менделеева, 13, тел. 6-10-02, 2-02-71
Нижневартовская типография управления издательств, полиграфии и книжной торговли Тюменского облисполкома
Заказ 7513, объем 1/2 п. л., тир 2221

ПРОЛЕТАРИИ ВСЕХ СТРАН, СОЕДИНЯЙТЕСЬ!

На ударной стройке

ОРГАН ПАРТКОМА, ПРОФКОМА, КОМИТЕТА ВЛКСМ, АДМИНИСТРАЦИИ ПРОИЗВОДСТВЕННОГО СТРОИТЕЛЬНО - МОНТАЖНОГО ОБЪЕДИНЕНИЯ НИЖНЕВАРТОВСКСТРОЙ

ВЫХОДИТ С НОЯБРЯ 1978 ГОДА — № 24 (3941). ПЯТНИЦА. 13 июня 1986 г. — Цена 1 коп.

СОСТОЯЛОСЬ ЗАСЕДАНИЕ ПАРТИЙНОГО КОМИТЕТА ОБЪЕДИНЕНИЯ

4 июня состоялось очередное заседание парткома объединения. Утверждено решение партийного собрания треста КПД о приеме в члены КПСС штукатура-маляра СМУ-11 М. В. Волковой и штукатура-маляра СМУ-9 Т. А. Зазаровой. Принят кандидатом в члены КПСС председатель профкома Стройматериалов Е. И. Федоренко.

Рассмотрены изменения в перспективном плане работы парткома на 1986 год. Комитету комсомола рекомендовано продолжить работу по изучению проблем, связанных со строительством МЖК.

При рассмотрении вопроса о выполнении плановых заданий на объектах торговли и здравоохранения главный инженер объединения В. П. Котларов отметил слабую работу трест-площадок № 3, Жилстрой, треста Спецстрой. Из шести объектов торговли, которые строятся в настоящее время, два являются особыми — это общественные центры № 58 в 7-ом микрорайоне и № 30 — в 15. Первый из них — сдаточный, однако положение на данном объекте не позволяет надеяться на его плановый ввод в этом году, поэтому было бы целесообразным сконцентрировать усилия на одном из основных направлений строительства, что даст возможность осуществить поэтапную сдачу объекта и ввод его 1 блока в текущем году.

Магазин № 41 в 16 микрорайоне (трест, площадка № 3) должен быть введен в мае, однако со всей очевидностью можно констатировать, что он не будет сдан и в июне.

Положение дел на этих объектах достаточно полно характеризует общее состояние на всех строительных площадках торговли и здравоохранения.

Коммунисты, управляющий трестом Жилстрой Р. П. Крамиевский, трест-площадкой № 3 В. В. Замчалов, треста Спецстрой В. Г. Костиков также были заслушаны по данным вопросам.

Партком подробно рассмотрел вопрос «О работе профсоюзного комитета объединения по использованию материальной базы культуры и спорта в свете решений XXVII съезда КПСС по воспитательной работе с трудящимися».

По всем вопросам приняты соответствующие постановления.

НАША ОБЩАЯ ЗАДАЧА

ИЗ МАТЕРИАЛОВ КОМИССИИ ПАРТКОМА

На XXVII съезде КПСС отмечалось, что в основе успеха во всесторонней интенсификации народного хозяйства лежит человеческий фактор, как фактор решающий, ибо все вечнимается с человеческих рук, делается для блага человека и во имя человека. Решение проблем здорового быта и культурного досуга должно в значительной мере способствовать активизации человеческого фактора, воспитанию нравственных и идейных качеств молодого строителя коммунизма. При дальнейшем увеличении числа культурно-спортивных учреждений, расширении сферы кружковой и секционной работы профсоюзов сегодня назрела необходимость пересмотреть имеющуюся материальную базу, найти резервы для интенсификации данной работы без привлечения дополнительных средств и капиталовложений.

На решение вопросов организации отдыха и досуга трудящихся, развития физической культуры и спорта направлена работа имеющейся в нашем объединении и его подразделениях базы — это три клуба (в тресте НВСС, СМТ-2 г. Радужного, тресте № 4 пос. Покачи), три библиотеки (в общежитии № 1, СМТ-2, тресте № 4) на 18 тысяч книг, 26 красных уголков в подразделениях и общежитиях, четыре действующих киноустановки.

Для организации спортивной работы имеется два спортивных зала (в трестах КПД и НВСС), 9 спортивных комнат, одна лыжная база на 70 пар лыж во втором общежитии, один шахматный и один подростковый клуб.

В настоящее время имеется в наличии спортинвентаря на общую сумму 85042 рубля, культинвентаря — на 267911 рублей, в том числе музыкальной аппаратуры на 147180 рублей, костюмов для художественной самодеятельности на 4212 рублей. Кроме того имеется 67 магнитофонов, 41 фотоаппарат, 46 диапроекторов, 5 швейных машинок.

Как же используется вся эта база для организации художественной самодеятельности и физкультурного движения среди трудящихся? Вот некоторые цифровые данные.

В настоящее время создано 3 хора (в тресте НВСС, СМТ-2, ЖКК) с числом участников в каждом от 30 до 40 человек.

6 агитбригад (в тресте НВСС, СМТ-2, ЖКК, трест-площадке № 1, УПТК) с числом участников от 10 до 15 человек. 7 ВИА (трест-площадка Стройматериализация, тресте НВСС, СМТ-2, объединении Стройтранс, УПТК, тресте КПД, № 4) с количеством участников до 8 человек.

1 театр эстрадных миниатюр (трест НВСС) с количеством участников 7 человек.

7 клубов любителей музыки (трест-площадка Стройматериализация, объединения Стройтранс, УПТК, ЖКК, трестах КПД № 4, СМТ-2) от 5 до 8 участников в каждом.

4 танцевальных коллектива (1 детский и 1 взрослый в СМТ-2, ЖКК, тресте НВСС) с количеством участников от 20 до 30 человек.

1 детский хор (СМТ-2) — 40 человек. Солисты-вокалисты по 3—4 человека от каждого подразделения. 4 вокальных ансамбля (объединение Стройтранс, трест-площадка Стройматериализация, ЖКК-2) до 10 участников в среднем по каждому ансамблю. Драматический кружок в (СМТ-2) — 15 человек. В каждом коллективе есть 1—2 чтеца ведущих. Общее число участников составляет 620 человек.

Кроме того в последнее время создано 11 общества борьбы за трезвость. С целью оказания методической и практической помощи в данном направлении работы в общежитии № 1 создан экспериментальный культурный центр здорового быта.

Вопросами организации культурного досуга занимаются 11 освобожденных работников, 10 из которых имеют соответствующее образование.

За период 1985 года по настоящее время профкомом объединения, профсоюзными организациями проведено: два смотра художественной самодеятельности, посвященных 40-летию Победы советского народа в Великой Отечественной войне и XXVII съезду КПСС. Вечер чествования ветеранов Великой Отечественной войны, пять выступлений на агитпунктах, выезды в вахтовые поселки: Покачи, г. Радужный, Лангепас, пос. Дорожников. 8 подразделениях проведены мероприятия к «красным датам», а также чествование передовиков труде (трест-площадка Жилстрой, трест Спецстрой, объединение Стройтранс), трудовых династий (объединение Стройтранс, трест Спецстрой), торжественная регистрация брака (трест-площадка Жилстрой, трест Спецстрой, СМТ-2, трест № 4), торжественные проводы на заслуженный отдых все подразделения. Проводы в ряды Советской Армии (объединение Стройтранс, СМТ-2, трест Спецстрой), чествование семейных династий (трест Спецстрой).

Вечера «От всей души» проведены в подразделениях треста Спецстрой, объединения Стройтранс. Из запланированных 128426 рублей на культурно-массовую работу израсходовано 113686. Крайне низок процент расходования в подразделениях Жилстрой, трест-площадке № 3, аппарате управления.

К занятиям физической культурой и спортом привлечено 2420 человек. Сдали нормы ГТО 700. Организованы волейбольные секции в тресте КПД и Спецстрой, в трест-площадке № 1 и СУОР, футбольные — УПТК, объединении Стройтранс, трестах КПД и Спецстрой, трест-площадке № 1, лыжные — трестах КПД, Спецстрой, объединении Стройтранс, трест-площадке № 1, шахматные — во всех подразделениях, настольный теннис — во всех, борьба, бакс — тресте Спецстрой, объединении Стройтранс, тяжелая атлетика — трестах Спецстрой, КПД, объединении Стройтранс, легкая атлетика — трестах КПД, Спецстрой, объединении Стройтранс. За 1985 год по настоящее время проведено две спартакиады с числом участников 600 человек, соревнования по всем видам спорта, кроме плавания. Спортсмены треста КПД приняли участие в колонне демонстрантов - спортсменов 1-го Мая, а 9 и 10 — в городских соревнованиях по бегу. Работает 6 освобожденных работников, имеющих спортивные разряды. На спортивно-массовую работу запланировано 48950 рублей, израсходовано — 19797.

В прошлом году всего поправило свое здоровье 327 человек, отдохнуло организовано: по туристическим и семейным путевкам 567 человек, в пионерских лагерях — 465 детей. В этом году планируется оздоровить 300 человек, по туристическим путевкам и семейному отдыху — 963 человека, в пионерских лагерях — 682 ребенка.

В планах социально-экономического развития предприятий на XII пятилетку запланировано построить: трест КПД — базу отдыха на 50 человек, объединение Стройтранс и трест № 4 — спортивные залы.

Вместе с тем необходимо отметить, что в профкоме до сих пор не разработан комплексный план по организации культурного досуга, здорового быта и отдыха трудящихся. В большинстве подразделений нет планов культурно-массовых мероприятий. Нет четкого комплексного подхода к планированию, учету и отчетности по этим вопросам, многие данные в отчетных справках значительно завышены и не соответствуют действительности. Крайне недостаточно используется и имеющаяся материальная база.

Анализ проверок показывает, что культурно-массовые и спортивные мероприятия не планируются на праздничные и выходные дни, хотя именно в это время они наиболее необходимы. 1 и 2, 9 и 10 мая не проведено, практически, ни одного мероприятия в подразделениях, за исключением участия спортсменов треста КПД в городских соревнованиях по бегу.

А вот как обстоят дела с культурно-массовой работой по месту жительства.

В общежитии № 1 в январе из 31 дня в красном уголке проведено 6 мероприятий, 4 занятия клубов по интересам с присутствием от 5 до 10 человек на каждом.

В общежитии № 3 из 31 дня — 9 мероприятий, 5 из них — просмотр художественных фильмов, работали 2 дня клубы по интересам, из 9 мероприятий только 3 проводились по целевой тематике.

Имеющиеся в общежитиях фотоаппараты используются крайне редко, из пяти швейных машинок лишь две находятся в исправном состоянии (общежитие № 1), но и те используются индивидуально.

Коллективами художественной самодеятельности, в частности, агитбригадами и вокально - инструментальными ансамблями редко используется такая форма работы, как концерты «В рабочий полдень», мероприятия на строительных участках и в бригадах. Руководителям художественной самодеятельности следует обратить внимание на необходимость повышения идейно-политического репертуара вокально-инструментальных ансамблей и мероприятий, которые проводятся с их участием.

Работа с ветеранами Великой Отечественной войны и труда ведется неплохо, от случая к случаю и сводится в основном к поздравлениям, приуроченным к празднику или юбилею.

В недостаточной мере привлекаются к культурно-массовым и спортивно-оздоровительным мероприятиям семьи, мало проводится детских праздников и утренников в плане шефской работы.

Парткомом отмечает, что вопросами культурного досуга, здорового быта и отдыха трудящихся на должном уровне сегодня не занимаются ни партийные, ни профсоюзные, ни комсомольские организации, ни администрация. Профкомами, первичными профсоюзными организациями недостаточно используется практике отчетов тех работников, которые конкретно отвечают за работу с массами.

Примером всему, что было отмечено выше, стел случай, когда на сводный концерт участников художественной самодеятельности, состоявшийся после общего партийного собрания 26 апреля 1986 года, из пятисот с лишним коммунистов и приглашенных осталось не более ста человек. И первыми покинули зал коммунисты-руководители!

Поднять качество и массовость культурной и спортивно-оздоровительной работы на должный уровень — такова наша общая задача. Необходимо пересмотреть режим работы и формы ее организации в каждом клубе, спортзале, красном уголке, перестроить само отношение к этому вопросу руководителей, всех общественных организаций, более чутко реагировать на интересы трудящихся, — только при таком подходе можно добиться более высоких результатов работы по организации свободного времени и культурного досуга.

ПО НОВОМУ АДРЕСУ

Нижневартовск, трест крупнопанельного домостроения — такой теперь адрес у наших дэзсковцев, к которому они еще не совсем успели привыкнуть. На основании приказа Минпромстроя СССР организован новый трест КПД в состав которого входят завод КПД, три строительно-монтажных управления. Все вопросы комплектации объектов строительными материалами будет решать свое УПТК.

И. ОВЧИННИКОВА, ст. инженер планово-экономического отдела треста КПД.

СЛОВО РУКОВОДИТЕЛЮ

НАВЕРСТАТЬ УПУЩЕННОЕ

Несомненно, что одной из важнейших проблем города на сегодняшний день является острая нехватка питьевой воды. Вряд ли есть необходимость пространно говорить о том, как она влияет на условия жизни и быта вартовчан, ибо каждый из нас в той или иной мере ощущает это на себе.

Тем значительнее становится необходимость скорейшего ввода 2 очереди водоочистных сооружений, срок сдачи которых нам (трест-площадке № 3) установлен на IV квартал 1988 года. Понимая важность объекта для города, наш коллектив взял повышенные соцобязательства по сдаче I этапа 2 очереди водоочистных сооружений к 7 ноября 1987 г., что дополнительно даст городу около 25 тысяч кубических метров воды в сутки.

Но для того, чтобы осуществить эту непростую задачу предстоит хорошо поработать и нам — трест-площадке № 3, и субподрядчикам, которые уже трудятся и будут задействованы в дальнейшем на данном объекте. Всего за год на ВОС-2 необходимо выполнить СМР на 967 тысяч рублей. За 5 истекших месяцев освоено 257 тысяч, что, конечно же, очень мало с учетом задолженности по прошлому году в размере 270 тысяч рублей. Основную часть СМР предстоит осуществить в летний период, — в первую очередь это бетонные работы. Более 3000 кубометров бетона, 300 тонн арматуры предстоит уложить комсомольско-молодежной бригаде плотников-бетонщиков В. Макодзюбы и недавно сформированной бригаде Р. Гафарова. Уже сегодня молодые рабочие готовы приступить к основной работе. Однако для этого необходимо произвести отсыпку основания, уплотнить его, а УМР Спецстрой выделяет для этого не более 3—4 машин в день, когда необходимо как минимум — 10. И в этом вопросе мы ждем от наших субподрядчиков понимания и оперативности.

Другой важной проблемой для объекта является недостаток и крайне низкое качество железобетонных изделий, которые к нам поступают из Тобольска и Омска. Бригаде монтажников П. Шинкоренко, производящей в данный момент монтаж служебного корпуса АБК и переходной галереи приходится в буквальном смысле по чутью и наитию искать не колоннах и ригелях закладные детали, которые зачастую утоплены в корпус настолько, что освободить их можно лишь при помощи кувалды и лома, а это, в свою очередь, влияет уже на целостность элемента будущей конструкции. Кроме того, нередко бывают нарушены геометрические размеры ЖБИ. Приходится варить дополнительные обоймы из металла и к ним крепить панели. Это ведет к перерасходу металла, требует привлечения дополнительного непроизводительного труда, не предусмотренного сметой.

В значительной мере сдерживает работы и то обстоятельство, что железобетонные изделия, указанные в проекте, на сегодняшний день устарели и сняты с производства, поэтому замена их другими, согласование с заказчиком производятся на ходу, в рабочем порядке.

Таковы наши основные проблемы. Решение их могло бы в значительной мере способствовать форсированию работ по досрочному вводу первого этапа второй очереди водоочистных сооружений. Задача эта в целом реальная и выполнимая при условии постоянного пристального внимания к объекту со стороны всех заинтересованных организаций.

Н. МАРКИН, прораб трест-площадки № 3.

НЕ БЫЛО РАВНОДУШНЫХ

К открытому партийному собранию в трест-площадке № 1 коммунисты и беспартийные готовились заранее. И основной вопрос повестки дня «Роль коммунистов в строительстве 2-ой очереди завода КПД и в сдаче пусковых комплексов» не оставил равнодушным никого. Начальники участков, мастера, бригадиры, рабочие очень внимательно выслушали доклад В. А. Фогельгезанга, заместителя управляющего по производству, кадрам и быту. Владимир Александрович с конкретными примерами, цифрами и фактами изложил положение дел на важных стройках трест-площадки. А вот как реализуют свою роль коммунистов собранию доложили руководители, начальники участков З. Г. Алехно, З. Л. Халитов, также выступили бригадир А. Д. Шевчук, сварщик Т. В Проценко и другие. Разговор получился деловой, конкретный. В выступлениях коммунистов прозвучала и критика в адрес работы партийного бюро, в частности отмечено, что мало еще уделяют члены партбюро внимания и совместной работе с коммунистами субподрядных организаций. Было предложено провести следующее собрание с приглашением представителей субподрядчиков. Вопросов к ним накопилось очень много, и настало время решать их не только в рабочем порядке, но и по партийному строго и принципиально.

В. ЖИРАК, секретарь партийной организации треста № 1.

ОТЧЕТ КОММУНИСТА

На одном из последних заседаний партбюро трест-площадки № 3 было принято решение на каждом партийном собрании заслушивать отчеты коммунистов о выполнении уставных обязанностей и партийных поручений. Вот и на собрании, которое состоялось 3 июня, был заслушан отчет заместителя секретаря парторганизации по идеологическим вопросам А. А. Бочаровой. Принципиально и критично подойдя к самоанализу своей работы коммунист Бочарова рассказала о тех недостатках, которые не позволяют ей в лучшей мере исполнять свои партийные обязанности. В частности, не хватило Анастасии Антоновне личной настойчивости в работе со школами партийной учебы и школами коммунистического труда. Однако в целом партийная и общественная деятельность А. А. Бочаровой признана собранием удовлетворительной.

Также при активном участии коммунистов и приглашенных прошло обсуждение доклада секретаря партийной организации В. И. Прутовых. «О состоянии критики и самокритики в трест-площадке № 3 и о замечаниях, высказанных в ходе проверки комиссией горкома КПСС». По обоим вопросам приняты соответствующие резолюции.

А. КУКАРЦЕВ, наш корр.



НАЕДИНЕ. Фотоэтюд Ю. Филатова.

САМОТЛОРОЧКА

Мне приснилась
Самотлорочка.
В ярких отблесках огня
Черноокая девчоночка
Танцевала. Вдаль маня.

И пошел я, околдованный
Красотой ее очей,
Молодой и нецелованный
И пока еще ничей.

Побежал за черноокою,
Глаз не в силах оторвать.
И мечтал, как над осокою
Ее буду обнимать.

Как коснусь я губ
морошковых
Поцелуем, и луна
Серебристою дорожкою
Будет таять на волнах...

Только в сказках сны
сбываются,—
Так наивно думал я.
Мне с чеканки улыбается
Самотлорочка моя.

✦

Белая ночь к нам
спустилась как чудо
Девичьей мягкой
неслышной походкой,
И восхищенно глядит
из-под чубе
Вечер вослед за приезжей
красоткой.

Смех твой беспечный,
безмолвную нежность
И недосказанность
первого чувства
Белая ночь подарила нам
грешным
С радостью первой
и первою грустью.

А на проспекты
улыбчивый ветер
Запах таежный приносит
с собою.
Спит Нижневартовск,
по-летнему светел.
Пусть будет сон твой
глубок и спокоен.

А. НОВОПАШИН.

ПРИГЛАШАЕТ ФЕСТИВАЛЬ!

Завтра, 14 июня состоится торжественное открытие XII фестиваля труда и искусства «Самотлорские ночи». В связи с этим наш корреспондент Александр Новопашин взял интервью у заместителя директора ДК «Юбилейный» Е. В. Бычковой и у заместителя председателя культурно-массовой комиссии профкома объединения В. А. Спектора.

— Чем будет отличаться нынешний фестиваль, каким он видится вам, одним из основных его организаторов!

Е. В. Бычкова:

— Проведение фестиваля «Самотлорские ночи» уже давно стало доброй традицией, отличительной чертой нашего молодого города. Вот и очередной XII фестиваль несет в себе как традиционные формы проведения праздничных мероприятий, так и новые, не использовавшиеся ранее. Как всегда в эти дни в Нижневартовск приезжают известные артисты театра и кино, популярные певцы и исполнители. Так, например, 20 июня, который у нас будет днем юмора и смеха, состоятся встречи вартовчан с популярными артистами московского театра миниатюр, знакомые телезрителю по передаче «Кабачок 13 стульев». Будут участвовать в фестивале и другие известные артисты и исполнители.

Однако основную роль, роль хозяев фестиваля возьмут на себя лучшие коллективы художественной самодеятельности предприятий и организаций.

В. А. Спектор:

— Действительно, можно назвать одной из отличительных черт нынешнего фестиваля самое активное участие в нем широкого круга коллективов художественной самодеятельности, для которых он станет заключительной проверкой на зрелость и сценическое мастерство, иллюстрацией работы в течение всего года.

Вот и наше художественная самодеятельность будет участвовать в целом ряде мероприятий. Но, пожалуй, главным станет сводный концерт на семейном празднике для трудящихся объединения, который состоится в ДК «Юбилейный» 20 июня в 18.00 в заключительный день фестиваля.

— Каким образом вы планируете охватить все разновозрастные категории зрителей, ведь фестиваль является праздником для всех и каждого!

Е. В. Бычкова:

— Чтобы охватить мероприятиями зрителей всех возрастных категорий общая программа фестиваля построена на сочетании программ, рассчитанных на самого широкого зрителя, это прежде всего церемония открытия и закрытия фестиваля, уже упоминавшийся день советской семьи, праздники микрорайонов и улиц, киновечера, концерты и другие; и узковозрастные мероприятия: такие, как ежедневные дискотеки и танцевальные вечера для молодежи у концертно-танцевального зала «Юность», молодежный день, подготовкой которого занимается горком комсомола, детские мероприятия: «Веселые старты», конкурсы детского рисунка, «Алло, мы ищем таланты!» и другие. Таким образом мы собираемся удовлетворить вкусы и самого взыскательного, и самого маленького зрителя.

— Что бы вы хотели сказать этим зрителям сегодня, за день до открытия фестиваля!

Е. В. Бычкова:

— Добро пожаловать на все наши мероприятия и концерты. Мы ждем вас.

В. А. Спектор:

— Мне хотелось бы пожелать зрителям попасть на самые интересные вечера и программы, поэтому — следите за рекламой.

За редактора **Г. ШУСТОВА**

Наш адрес: 628440, г. Нижневартовск, ул. Менделеева, 13, тел. 6-10-92, 2-02-71
Нижневартовская типография управления издательств, полиграфии и книжной торговли Тюменского облисполкома. Заказ 7513, объем 1/2 п. л., тир 2221

ПРОЛЕТАРИИ ВСЕХ СТРАН, СОЕДИНЯЙТЕСЬ!

НА УДАРНОЙ СТРОЙКЕ

ОРГАН ПАРТКОМА, ПРОФКОМА, КОМИТЕТА ВЛКСМ, АДМИНИСТРАЦИИ ПРОИЗВОДСТВЕННОГО СТРОИТЕЛЬНО-МОНТАЖНОГО ОБЪЕДИНЕНИЯ НИЖНЕВАРТОВСКСТРОЙ

ВЫХОДИТ С НОЯБРЯ 1978 ГОДА — № 25 (395). ПЯТНИЦА, 20 июня 1986 г. — Цена 1 коп.

Убейте войну, прокляните войну!

45 лет назад 22 июня 1941 года началась Великая Отечественная война, для победы в которой наш народ отдал 20 миллионов жизней. Но мы выстояли, преодолели все трудности и лишения, разруху и голод, стали народом-победителем, освободителем Европы от коричневой чумы фашизма. Об этом необходимо помнить и сегодня, чтобы пожар атомной войны не вспыхнул на нашей голубой планете.

(Материалы о воинах - победителях и сегодняшних защитниках Родины, которые отдали долг народу, вновь влились в наши трудовые коллективы, читайте на 2 странице газеты).

БРИГАДНЫЙ ПОДРЯД — В ДЕЙСТВИИ

ЗАВИСИТ ОТ КАЖДОГО

В бригаду Григория Смаги из пятой автобазы объединения Стройтранс мечтают попасть многие и не только потому, что в ней стабильные хорошие заработки. В ней крепкий порядок и надежная мужская дружба. Каждый человек на виду, нет любимчиков, и нет невезучих. Все вопросы решают сообща. И если ты сегодня поработал лучше других, то об этом на собрании обязательно скажет бригадир, отметит совет бригады, а коэффициент твоего трудового участия будет самым высоким.

В этом месяце исполняется год, как организована бригада. Год становления. Может, и не совсем он был легок для них, смагинцев.

—Как все начиналось?— Немного задумчиво переспрашивает бригадир. —С дисциплины, пожалуй. Завели строгий учет. Первое время, конечно, мне, как бригадиру, приходилось контролировать выход каждого, его работу в течение смены. Вот здесь у меня все, — Григорий достает общую тетрадь, — какие нарушения, а может наоборот — достижения в целом по бригаде. Записываю, чтобы не забыть. Потом обсуждаем все вместе. Два раза в месяц проводим собрания и ни разу не припомню, чтобы они срывались.

Сами ребята выбрали Михаила Магдеева, Агзама Шамирова, Леонида Моняка и Григория Смагу в свой совет. Его волнует все: и как бригада идет с планом, и кому выделить новую машину, и как быть тем водителям, которые стоят на ремонте. А вот кассира бригады Николая Бурлуцкого заботят другие вопросы. Да, и такая должность имеется у смагинцев, она, правде, общественная. Заботы у него житейские: женится товарищ по работе— подарок, и поздравлять молодоженов пойдут непременно с цветами.

—Свадьбы у нас — не редкость, — улыбается Михаил Мутногло, заместитель бригадира, — ведь ребята в основном молодые. Очень удобно иметь свою общественную кассу. На подарок обычно выделяем 200—300 рублей.

Складывается общий бригадный фонд из премий, которые смагинцы не раз получали за свой отличный труд, занимая призовые места в социалистических соревнованиях по объединению Нижневартовскстрой, в своей автобазе и в объединении Стройтранс.

—День рожденья тоже отмечаем,—продолжает Михаил, — но не с рюмкой и закуской, а пирогами да чаем и тоже, соответственно, с подарком. Заранее готовятся к этому событию в бригаде, и неизвестно, у кого больше радости: у виновника торжества или у всего коллектива...

Обслуживают водители завод строительных материалов. Доставляют бетон на строительные площадки, цемент на завод, продукцию цеха пенополистирола на сдаточные объекты. И строго следят сами водители, бригадир, чтобы по их вине не было простоев у заводчан. Труднее всего на доставке бетона, и работают на ней по очереди. Ну а если ты проштрафился, например опоздал к началу смены на 45 минут, да еще приехал, не заправив машину (изредка случается и такое), значит совет бригады на очередном собрании будет с тобой разбираться по всей строгости, и уж покраснеть перед товарищами придется так, что надолго запомнишь строгий, принципиальный разговор.

—Поэтому сейчас, — рассказывает Григорий, — порядок, лентяи у нас просто не могут долго существовать, или перевоспитываются, или сами уходят.

—Летом, — продолжает Смага, — почаще стараемся выезжать семьями в лес, на рыбалку. А если рыба не клюет, и уху варить не из чего, не унываем,— жарим шашлыки, играем в волейбол, вообщем отдыхаем очень весело и хорошо. Сколько энергии, силы запасаем на всю трудовую неделю и работается потом намного производительнее.

Вот так вместе живут ребята. Одной большой семьей. И труд в таком дружном, надежном коллективе по настоящему в радость.

Л. МАРЬИНА, наш корр.



НОВОСТИ

ЖДЕМ КОМИССИЮ

Скоро на жилой дом № 25 Иркутской серии в Радужном, который возводят строители второго и четвертого монтажных управлений треста № 2, придет государственная комиссия. Стараются отделочники, ведя «чистовую» покраску, слаженно работают плотники, настилая линолеум.

Пора уже приступать и к благоустройству, но здесь сдерживает РМС СМУ, которая до настоящего времени все еще занимается доводкой инженерных сетей.

Отделочные работы в девятиэтажном жилом доме № 188 Пермской серии ведет субподрядчик — трест Пермсибстрой, но их сегодня сдерживает трест Иртышсантехмонтаж. Из-за малого количества специалистов, задействованных здесь, не полностью выполнена внутренняя сантехника, кроме того не хватает санфаянса для ванных и кухонных помещений. Но эти недостатки устранимы, и строители считают, что 28 июня они смогут предъявить этот объект госкомиссии. И тогда 262 семьи нефтяников управления Варьеганнефть смогут отпраздновать новоселье, а жилой фонд города пополнится еще 14738 квадратными метрами полезной площади.

С. ХЛЫНИНА, ст. инженер ОТиЗ треста № 2.

СМОТР-КОНКУРС ПРОДОЛЖАЕТСЯ

Главный итог — эффективность

Дополнительным стимулом в улучшении качества строительства и продукции стройиндустрии, внедрении новой техники, прогрессивной технологии и передовых методов труда стал для подразделений Главтюменпромстроя смотр-конкурс 1985 года. В нем участвовали более 8 тысяч человек из объединений Нижневартовскстрой, Тоболпромстрой, трестов Тюменпромстрой, Тюменспецстрой, Стройиндустрия.

И вот один из главных итогов конкурса: из 274 рационализаторских предложений, поданных в период конкурса, в производство внедрено 264 с экономическим эффектом 1 миллион 719,5 тысячи рублей.

Объединение Нижневартовскстрой представило на конкурс материалы трест-площадки № 1, трестов № 2 и Нижневартовскспецстрой, которые справились с государственным планом при хорошем качестве работ. 264 работника трест-площадки № 1 участвовали в смотре. Здесь внедрено 6 рационализаторских предложений с экономическим эффектом 10,7 тысячи рублей. По конечным итогам этому подразделению присуждено первое место. Комиссия по рассмотрению итогов смотра-конкурса приняла решение: материалы трест-площадки № 1 и завода строительных материалов объединения Нижневартовскстрой представить на Всесоюзный смотр-конкурс на лучшее качество строительства. Призовых мест среди подразделений Главтюменпромстроя удостоены также коллективы ПМК-154 треста Тюменоблстрой, треста № 2 объединения Нижневартовскстрой.

Завод строительных материалов объединения Нижневартовскстрой и завод ЖБИ-2 треста Стройиндустрия стали победителями смотра среди промышленных предприятий.

Комиссия отметила активную работу подразделений треста Тюменпромстрой, хотя оформление материалов соответствовало требованиям условий конкурса только в СМУ-17. Думается, руководству треста нужно обратить на это внимание и сделать выводы на будущее, чтобы на следующем конкурсе с наилучшей стороны осветить ту большую работу, что ведется в данной организации.

Прошедший смотр-конкурс показал хорошую работу треста Нижневартовскспецстрой по улучшению качества строительства, и в то же время были отмечены низкий уровень материалов, представленных объединением Тоболпромстрой, трестом Тюменспецстрой, неисполнительность руководства объединения Тоболпромстройматериалы и ДСК Тюмени, которые вообще не представили материалы.

Смотр-конкурс — 85 завершен, но он продолжается и в текущем году, набирая силу, вовлекая в свою орбиту все новые коллективы.

Н. ИЗГАГИНА, инженер филиала треста Оргтехстрой.

— РАДИ ЖИЗНИ НА ЗЕМЛЕ —

ПАМЯТЬ СЕРДЦА

У Василия Николаевича на глазах слезы. Больше сорока лет прошло, а сердцу все нелегко вспоминать о том единственном, но оставшемся в памяти на всю жизнь года, когда он лицом к лицу увидал смерть.

С ветераном войны Пестраковым мы сидим на голубой больничной скамейке. «Вот ведь незадача, — говорит Василий Николаевич, — угодил в больницу — ноги что-то отказываются бегать. И День победы тоже тут отбывал. Но встретили его все равно по-фронтовому. Представили со своим соседом, что мы в госпитале. Он видишь ли тоже старый вояка. Поговорили по душам, вспомнили старое...».

Василий Николаевич Пестряков, механизатор треста Спецстрой — невысокий, с изборожденным морщинами лицом. Даже не верится, что это он вытащил из-под огня когда-то раненного командира роты, рост которого — 2 метра да еще с сантиметрами. В этот день, 1 Мая 1944 года, они наступали на немецкий город Варен. Встречного боя никто не ожидал, и вдруг — пулеметный огонь..

— На фронте же, знаете, порядок такой: погибай, а товарища выручай, — неторопливо рассказывает ветеран. — Сейчас он, командир мой, — профессор, руководит одним из крупнейших вузов.

В 1984 году в Могилеве собрались бывшие воины 349 Краснознаменной стрелковой дивизии. Вот тогда-то и встретил бывший разведчик Пестряков бывшего могучего своего командира. Встретились как братья — профессор и рабочий — боевые товарищи. В этой же поездке повстречал Василий Николаевич своего задушевного друга Николая. Подошли друг к другу два пожилых человека. Один задал обычный вопрос: где, мол, товарищ, тут сигарет можно купить! Вдруг оба остановились, посмотрели друг на друга пристальнее:

— Николай, Молотков!!

— Точно, а ты... Уж не Василий ли! Здравствуй, брат!

— Эх, какими мы стали, а давно ли пацанами были!

Трудно описывать такие встречи. В них радость соседствует с болью утраты погибших друзей-товарищей.

Вот они все, бывшие ребята — разведчики, склонили головы у братской могилы. По затылку Василий Николаевич узнает Илью Шадского. То там, то здесь мелькают знакомые, дорогие сердцу лица. На груди у Василия Николаевича — ордена Славы III степени — это за форсирование Днепра, когда они, кучка разведчиков, «умыкнули языка» прямо из-под носа у фашистов. Рядом орден Славы II степени — за второго «языка». А вот орден Красной звезды — это уже за того, которого взяли на Одере. Всего на счету разведчика Пестрякова 8 «языков».

С самого первого момента, как только попал на фронт, Василию понравились разведчики — отчаянные, веселые парни. И когда предложили: кто желает в разведчики, он вызвался не раздумывая. Его оглядели критически: «Куда тебе, такому «хилому». «Языки», они, знаешь, какие порой попадаются — настоящие упитанные боровы, таскать-то их о-го-го...». Но обижать парнишку не стали: разведка покажет.

Хоть и боялся Василий в тот самый первый раз ползти в темноту к немецким окопам, но страху своего не высказывал, в бою вел себя достойно. После этой первой разведки, он сразу стал для всех своим парнем. Чаще всего был в прикрывающих. А у них закон такой: стой, пока не отойдут остальные. Раненных и убитых — только с собой. Стой, если даже нет больше сил, стой насмерть.

И он стоял: во время войны, после войны, когда надо было поднимать разрушенное колхозное хозяйство. Стоял здесь, в Нижневартовске, когда начал работать на тракторе 10 лет назад.

Быть всегда на передовом краю, не отступать перед трудностями — это со времен войны стало чертой его характера, его образом жизни.

Н. КОРШУНОВА,
наш корр.

ПРИНИМАЕМ «КОДЕКС»

В целях обеспечения личной и коллективной безопасности, повышения ответственности каждого члена бригады за соблюдение требований норм и правил по охране труда руководителям всех подразделений было предложено в течение первого полугодия провести необходимую организаторскую работу по принятию каждым членом производственных коллективов «Кодекса безопасности труда строителя». Первыми откликнулись на принятие личных соцобязательств рабочие объединенной дирекции строящихся предприятий. Их примеру последовали и другие. 1098 человек поставили свои подписи под «Кодексом». Только в тресте Нижневартовскспецстрой приняли социалистические обязательства 352 человека, в том числе бригада сваебойщиков В. П. Сычева из ССУ-3, слесарей-трубоукладчиков Н. М. Асадчего из ССУ-2, Л. М. Черкашина из ССУ-1. Также «Кодекс безопасности труда строителя» приняли бригады каменщиков Н. С. Валиахметова в трест-площадке № 1, отделочников Ф. З. Харисовой из СУОР, плотников-бетонщиков Р. А. Гафарова и монтажников П. П. Шинкоренко из трест-площадки № 3, а также в ремонтно-механических мастерских автобазы № 5 объединения Стройтранс — 115 человек.

Хорошо идет работа в этом направлении на ЗСМ. Первыми здесь стали бригады мотористов Г. А. Носова и формовщиков А. А. Шидловского.

Плохо обстоит дело по принятию соцобязательств в тресте КПД — только 48 человек решили работать по новой инициативе, в тресте № 2—38, в тресте № 4—73.

Необходимо помнить, что надежная гарантия безопасных условий труда рабочих — это мощный резерв в повышении его производительности.

Н. АБАШКИНА,
инженер отдела охраны труда объединения.

ВЕЧЕР — ВОИНАМ

СЧАСТЛИВОГО ПУТИ!

В этот субботний день ребята — водители Стройтранса поторапливались после рабочей смены и себе домой, а общежитие № 5, где их ждали приятные хлопоты сборов на праздничный вечер встречи.

Опрятные столики, на белых скатертях которых пузатые, блестящие самовары отражают нарядный интерьер актового зала, красивые торты, яркие конфеты в вазах, — все готово к приему дорогих гостей, а гости сегодня здесь необычные — демобилизованные из рядов Советской Армии воины.

—Добрый вечер, дорогие товарищи, прошу всех за столики! —Мягкий, приятный голос ведущей Татьяны Глуховой, кассира объединения, доброй и радушной хозяйки сегодняшнего вечера встречи передовиков, ветеранов производства объединения Стройтранс и вчерашних солдат, открывает вечер.

Татьяна знакомит воинов с ветераном производства, председателем профкома пятой автобазы Рифом Бадретдиновичем Юлбарисовым и передает ему микрофон.

Интересно, живо рассказывает Риф Бадретдинович ребятам о том, как он приехал сюда, в Нижневартовск в 1973 году, как на его глазах рос и хорошел город. Вспоминает и о своих первых трудностях, с которыми столкнулся тогда. Внимательно слушают его Олег Степанов, Ильдар Батршин и другие воины,— ведь это и о их теперешних проблемах рассказывает Риф Бадретдинович.

Выступление ветерана сменяют задушевные лирические песни «Березовые сны», «Мамины глаза», которые специально для воинов исполняет Николай Платонович Рябов, художник Стройтранса. Задумались, немного погрустнели парни, потому, наверное, что многие сразу же после службы в Молдавии, Белоруссии, Украине приехали сюда, не побывав в родительском доме. После музыкальной паузы с ребятами знакомится Володя Чирков, водитель пятой автобазы.

—Сижу в аэропорту, сам я из Кировской области, слышу: «На Нижневартовск есть свободные места!», объявляет диктор, —с улыбкой рассказывает Володя.— Дай, думаю, полечу, раз свободно с билетами. И вот здесь, уже шестой год работаю, ничего нравится, не жалею

Непринужденная, домашняя обстановка, доброе участие автотранспортников, куда влилось новое пополнение около 30 молодых, сильных, здоровых работников, настроили всех на единный лад: уже нет хозяев вечера и гостей, а дружная семья родного коллектива. Пока разливается по чашкам душистый чай, помаленьку завязываются знакомства, общие разговоры. Вот оживленно жестикулируют, вспоминая родную Башкирию, председатель профкома Риф Бадретдинович Юлбарисов и воин Ильдар Батршин, оказывается, они земляки. Сергей Моргачев рассказывает какую-то веселую историю и все, сидящие рядом с ним, заразительно смеются..



Бывших воинов, а теперь уже водителей пятой и седьмой автобаз поздравляет генеральный директор объединения Стройтранс И. В. Бондаренко с прибытием в рабочий коллектив.

По-отечески заботливые, теплые слова секретаря партийной организации Николая Дмитриевича Ястребкова, бывшего воина, а теперь отца тоже демобилизованного сына-солдата, нашли живой отклик у всех сидящих. С волнением слушали ребята о том, что военная форма — это всегда надежность. Им, молодым, верит коллектив, и это очень ответственно. Впереди их ждет не только трудная, но и почетная работа. Это впереди, а пока... Парни танцуют, поют вместе с ансамблем «Радость» мирные, не военные песни, веселятся с задором юности молодой неуемной энергии.

Л. ВАСИЛЬЕВА.

ПОЧТИ ФЕЛЬЕТОН

КАК СТАТЬ „РЕСТАВРАТОРОМ"

Думаете легко быть строителем да еще отделочником! Очень даже непросто. Работа сама по себе ответственная, тут профессионализм нужен да немалые навыки реставратора: попробуй-ка на свежевыкрашенной стене свежие отверстия после сантехников заделать так, чтобы и дотошная госкомиссия «отлично» поставила, и заказчик не обиделся. Тут, пожалуй, одними навыками не обойдешься. Здесь особенные свойства характера требуются: долготерпенье, огромная сила воли и оптимизм, чтобы не по разу и не на одном объекте, а систематически и на каждом заниматься подобной «реставрацией», наблюдая изо дня в день, как твой труд коверкают привычно и хладнокровно.

А у кого их нет, этих особенных свойств, ох и трудно же им придется! Всех «незакаленных» прежде всего надо отправлять на РУС. Что это такое? Там поймешь, наискушенный отделочник. Если на тебя беспрестанно капает вода, когда работаешь, — не беда, дома зато душ принимать не надо. Вдруг нечаянно кирпич на голову вывалится из только что заложенного отверстия полметра на полметра, ну-де его без всякого реставратора уложили рабочие из трест-площадки Жилстрой, не пугайся, заранее каску надень. Не нравится петля монтажная, которая торчит в стене, не переживай, может, она, петля-то, — нужная: шляпу начальнику участка повесить некуда. Аккуратненько закрась под цвет стены: вдруг она и хозяевам - связистам сгодится. А что некрасиво, ерунда. Если сварщики следом за тобой по голубым, васильковым радиаторам пройдутся — так это же для дела, понимать должен, видишь, вода проклятая капает, линолеум портит...

Раз покрасишь, два переделаешь, а там, глядишь, опять косметический ремонт кое-где потребуется: ведь РУС-4, корпус электросвязи отделочники еще до нового года закончили, все начистовую сделали, а на календаре уже июнь и неизвестно, какие еще «засекреченные маневры» генподрядчик проводить будет — ведь ни одной планерки с субподрядчиками товарищ Бунтин, зам. по производству Жилстроя, не провел. Откуда тебе знать, кто следующий за вентиляционщиками твой труд будет курочить!

Ну, поднаторел, начинающий специалист из СУОР! Можешь дальше отправляться, на более «сложный» объект — АБК НСУ-2 для трест-площадки Строймеханизация. Там не только эти привычные, прямо-таки, милые сердцу «мелочи», но и кое-что поинтереснее встретишь, например, стены валятся, перегородки падают. Здесь уж квалификация высшего класса нужна! Что РУС, — на нем только около четырех тысяч рублей переделок, а вот АБК — около шести! Чуешь, как мастерство растет на глазах! Правда, генеральные подрядчики разные: там трест-площадка Жилстрой, тут — трест-площадка № 1, в системе одна и никуда от нее бедным суоровцам не спрятаться, не скрыться. Но здесь хоть и опаснее, да зато проще: для своих стараешься, для Строймеханизации, куда они денутся, все равно заселятся — только бы стены больше не падали. Ну да ничего, Светлана Константиновна Ерошкина, мастер СУОР, подпорки подставляет, чтобы ненароком эти самые стенки на начальника участка трест-площадки № 1 тов. Алехно, не упали, отплатив черной неблагодарностью тому, кто приложил максимум усилий для их возведения!

Кому надоела обыденная скучная жизнь — подавайтесь в отделочники, приходите в СУОР — получите все это разнообразие неожиданностей. Так и получается: сделай, переделай, потом ходи год, полтора, проси генподрядчика, чтобы он документы на оплату принял, труд оплатил. Если у него есть настроение — подпишут бумаги, перечислят деньги, а нет — не обессудьте, в другой раз. Вот и получилось в мае так, что трест-площадка № 1 все-таки вытянула план по строительству собственными силами, а СУОР — нет, хотя фактически выполненные объемы работ говорят о другом. А все почему? Да потому, что сам трест тогда оказался бы в невыполняющих...

Спросите у начальника участка Николая Ивановича Руденко, у прорабов Игоря Георгиевича Иванова, Фаины Шагитовны Газнетуллиной, на чьих объектах так «весело» работать! Наверняка, не сговариваясь, назовут — трест-площадка № 1 и Жилстрой.

Нужно, видимо, уже такой «передовой» опыт работы генподрядчиков передавать куда-нибудь не в наше министерство, а в соседнее, например, министерство внутренних дел. Может, в самый раз пора специалистам того профиля разобраться со специалистами этого, как получается, что перекладывают деньги из одного кармана в другой, а страдает, да трещит третий — государственный.

Л. РАДАЕВА,
наш корр.

За редактора
Г. ШУСТОВА

Наш адрес: 626440, г. Нижневартовск, ул. Менделеева, 13, тел. 6-10-92, 2-02-71
Нижневартовская типография управления издательств, полиграфии и книжной торговли Тюменского облисполкома   Заказ 8135, объем 1/2 п. л., тир 2221

ПРОЛЕТАРИИ ВСЕХ СТРАН СОЕДИНЯЙТЕСЬ!

На ударной стройке

ОРГАН ПАРТКОМА, ПРОФКОМА, КОМИТЕТА ВЛКСМ, АДМИНИСТРАЦИИ ПРОИЗВОДСТВЕННОГО СТРОИТЕЛЬНО - МОНТАЖНОГО ОБЪЕДИНЕНИЯ НИЖНЕВАРТОВСКСТРОЙ

ВЫХОДИТ С НОЯБРЯ 1978 ГОДА — № 76 (396), ПЯТНИЦА, 27 июня 1986 г. — Цена 1 коп.

— ОБСУЖДАЮТ БРИГАДИРЫ —

БЫТЬ НАСТОЯЩИМ ОРГАНИЗАТОРОМ

В течение прошлой недели на строительных двух-щадящих подразделений нашего объединения побывал заместитель министра промышленного строительства СССР В. Л. Пятнбрат. Он ознакомился с положением дел, побеседовал с рабочими, встретился с руководителями. После этого состоялось большое совещание бригадиров, в работе которого также приняли участие второй секретарь ГК КПСС В. В. Сидоренко, председатель Нижневартовского горисполкома Н. А. Ященко, первый заместитель начальника Главтюменьпромстроя В. П. Гевелюк, руководители объединения и структурных подразделений, партийные, профсоюзные и комсомольские работники.

Важное, наболевшее выносили на обсуждение бригадиры. Одна из проблем это работа механизмов. Существует она у бригады каменщиков В. М. Кулешова из треста № 2, что возводит Радужный. Частые поломки, простои крановой техники, соответственно, сдерживают и каменщиков. Необходимо строить свой участок по ремонту механизмов в Радужном, чтобы не было затрат времени для перевозки ее в Нижневартовск. Большие претензии у бригады к качеству поставляемых строительных материалов и к работе субподрядных организаций. Давно назрела необходимость переходить на метод сквозного бригадного подряда, чтобы в конечном результата были заинтересованы не только генподрядные тресты, но и субподрядные. В результате этого улучшится качество выполняемых работ, уменьшатся сроки возведения объектов. Также в своем выступлении В. М. Кулешов сказал, что радужникцы, а это в основном молодежь, — испытывают большой дефицит объектов социальбыта, что создает проблему в проведении культурного досуга.

Бригадир отделочников треста КПД Н. Ф. Архипова сказала, что главный вопрос для отделочников, это вопрос качества сдаваемых объектов. И особенно сейчас, когда все внимание уделяется улучшению благосостояния народа, они должны работать еще качественнее. Но для этого одним из непременных условий является качество поставляемых материалов. Не не только это заботит мастеров. Отсутствие комплектов, инструментов, в частности кистей. Сейчас остро назрела необходимость создания своего специализированного управления малой механизации, которое централизованно будет снабжать все бригады нужными малыми механизмами, инструментом. А полное снабжение строек всем необходимым — немаловажное условие повышения производительности труда.

Плохо на строительных площадках соблюдаются нормы и требования ППР. А технологические карты зачастую вообще отсутствуют. Вот и получается, что прежде чем зайти на объект сантехникам, там начинают работать плиточники. Об этом в своем выступлении говорила бригадир плиточников СУОР А. В. Никонаева. В результате опять же страдает качество. Давно пора отладить четкую работу межведомственных комиссий по передаче объектов под последующие работы.

Бригадир столяров-столочников ДОЦа завода строительных материалов В. П. Федоров упор в своем выступлении сделал на то, что одно из главных направлений ускорения — это научно-технический прогресс, реконструкция старых цехов, замена устаревшего оборудования. Все это позволит увеличить производительность труда. Такая необходимость давно уже назрела и на самом заводе и в ДОЦе. С 1971 года существует цех, в техническая оснащенность ась на том же уровне, как 15 лет назад. О каком ускорении может идти речь? Поэтому для выполнения все возрастающих производственных планов необходимы реконструкция завода, строительство нового дерево обрабатывающего комбината.

В 12-ой пятилетке предстоит очень много построить, ввести в строй объектов жилья, социальбыта, здравоохранения — все это потребует и увеличения выпуска строительных материалов, железобетонных конструкций, панелей сборного домостроения, другой собственной продукции сказал в своем выступлении заместитель министра В. Л. Пятнбрат. Та же собственная база, которая существует на сегодняшний день, не в состоянии будет обеспечить все возрастающие потребности стройки. Поэтому расширение собственного строительства, увеличение производственных мощностей крайне необходимо. Скорейшее строительство собственной базы — наиглавнейшая задача сегодняшнего дня подчеркнул в своем выступлении заместитель министра.

Стабильно, качественно может сегодня работать большинство бригад, но зачастую подводит неорганизованность, неотлаженность производственного процесса. Именно по этой причине нередки еще на наших строительных площадках простои, встречается брак, переделки — все это сдерживает своевременную сдачу объектов. Поэтому пора уже инженерно - техническим работникам перестраивать ся, менять устаревшие методы труда, быть настоящими организаторами производства, а не сторонними наблюдателями, ждущими, когда кто-то за них сделает шаг в деле ускорения. Изменение взглядов, мышления, сказал В. Л. Пятнбрат, у инженеров объединения и структурных подразделений идет еще очень медленно. И эту инертность необходимо как можно скорее ликвидировать, потому что она, в первую очередь, мешает перестройке.

Жители Нижневартовска, Покачей, Лангепаса, других наших городов и поселков с нетерпением ждут новые детские сады, магазины, клубы, больницы и другие важные объекты.

Поэтому, сказал в заключение В. Л. Пятнбрат, необходимо не на словах, а на деле переходить к ускорению, чтобы выполнить все планы и задачи, поставленные XXVII съездом перед нами, строителями.

Л. РАДАЕВА,
наш корр.

— ФОТОИНФОРМАЦИЯ —



Бригадира Виктора Архипова хорошо знают не только в тресте крупнопанельного домостроения, но и в объединении. Неоднократные победители социалистического соревнования в своем коллективе и [illegible] являются серьезным, ценящимся подходом и порученному делу, что дает возможность при высоком качестве выполняемых работ добиваться значительного ускорения монтажа жилых домов. Только за год с небольшим в новом поселке Покачевском комплексная бригада Архипова участвовала в возведении семи пятиэтажных жилых домов. Вот и последний — 59-й на днях приняла государственная комиссия — на 10 дней раньше срока.

Это один из лучших коллективов треста. Бригадный подряд давно и прочно вошел в его жизнь. Виктор не только думающий передовой бригадир, но и добрый, отзывчивый товарищ.

53 человека — сегодняшний состав его бригады. Разные люди, разные характеры, но он сумел объединить их в один дружный коллектив. «Архиповцы — это надежно» — именно так о них говорят в тресте.

Фото нашего общественного фотокорреспондента Б. ФЕДОРОВА.

— НАШИ ИНТЕРВЬЮ —

СКОРО ПРЕМЬЕРА

До Дня строителя, когда состоится торжественное открытие первого в нашем городе кинотеатра, остается немногим более полутора месяцев, а до госкомиссии — и того меньше, ровно месяц. Наш корреспондент Александр Новоселецкий побывал на объекте и взял интервью у начальника участка трест-площадки № 3 Л. П. Шевченко и прораба СУОР Л. С. Фроловой.

—Леонид Поликарпович, в каком стадии готовности находится объект сегодня? Какие «узкие места» сдерживают завершающий цикл работ?

—Как вы знаете, высокий рабочий ритм на строительстве кинотеатра задала бригада каменщиков Н. С. Назарука, со значительным сокращением сроков возвел коробку здания. Сегодня со всей очевидностью можно сказать, что не отстают и субподрядчики: практически полностью завершены вентиляционные и сантехнические работы, вышли на финишную прямую отделочники, заканчивающие облицовку стен мрамором и внешнюю штукатурку здания. Полным ходом идет комплектация объекта заказчиком, монтируется кинопроекционное оборудование, уже получены кресла для обоих залов, которые будут установлены сразу после отстружки и покраски полов.

Пожалуй, больше всего нас волнует своевременная поставка гранита для ступеней и крыльца центрального входа, полированных дверей, и, частично, электрооборудования.

Многое будет зависеть от того, насколько хорошо и быстро сработает Спецстрой по благоустройству территории вокруг кинотеатра. За короткий срок им предстоит освоить 148 тысяч рублей, завезти и спланировать 1,5 тысячи кубометров грунта.

В середине июля ждем первую рабочую комиссию.

—Второй вопрос мне хотелось бы задеть вам, Любовь Сергеевна, потому что отделочные работы на данный момент являются основными, и от них в значительном мере зависит досрочный ввод кинотеатра. Успеете ли закончить, ведь времени остается мало!

—Основные объемы работ по штукатурке и облицовке мрамором в конце июня закончим полностью. Останется не так уж много: остекление центрального входа, к которому на днях приступает бригада Г. И. Попова, отстружка и покраска полов и обивка панелей текстурированной древесно - стружечной плитой в зрительных залах... Так что уверенность в конечном результате не только моя, —она общая, всех сорока рабочих, которые трудятся сегодня на кинотеатре.

—Каждый объект прибавляет что-то новое в багаж строительного опыта. Что дала вашему коллективу работа на кинотеатре?

—Мы впервые столкнулись с такими материалами, как мрамор, диминран, которые до этого не использовались для отделочных работ в нашем городе. Учились на ходу, но, как говорится, в грязь лицом не ударили. Работу выполнили качественно и максимально сжатые сроки. А для бригады плиточников Алевтины Викторовны Николаевой работа по мрамору на кинотеатре стала подготовкой для перехода на более масштабный объект — Дом техники.

—И, наконец, кого бы вы могли отметить особо за хорошую, добросовестную работу?

—Все рабочие прекрасно понимают важность объекта для города, поэтому часто задерживаются после смены, не жалея своего личного времени. Особо отметить нужно бригадиров Г. Ш. Габдрахманову, Г. И. Попова, А. В. Николаеву. Среди плиточников — Екатерина Дубровская, Галина Мамаева, Алевтина Логинова. Не отставали от бригадира и опытных подруг молодые штукатуры, две Ирины — Альгина и Ермакова, которые, наверное, на всю жизнь запомнят, что они строили первый в Нижневартовске кинотеатр.

«ДУША» КОЛЛЕКТИВА

КОМСОМОЛЬЦЫ 80-х

НАШЕ знакомство с Людмилой Седневой состоялось более трех лет назад далеко от Нижневартовска, — в международном молодежном лагере «Гянджлик» в солнечном городе Баку. Среди парней и девчат, приехавших со всех концов страны, пожалуй, с первого же дня как-то естественно выделилась эта невысокая девушка, по-спортивному подтянутая, энергичная и в то же время по-свойски простая и доброжелательная. Удивительно, но она успевала везде — на экскурсию в музей Азербайджанской литературы, на занятия танцевального кружка, в теннисную секцию, на волейбольную площадку...

Наверное, тогда, три года назад, во многом благодаря ей за неполный месяц из компании незнакомых молодых людей сложился коллектив, многие из которого и сейчас обмениваются друг с другом письмами и поздравительными открытками.

Поэтому, когда в трест-площадке № 1 из многочисленного отряда молодых специалистов мне порекомендовали инженера сметно-договорного отдела Людмилу Седневу, я, честно сказать, обрадовался возможности сопоставить свои представления о ней с мнением ее сослуживцев и товарищей.

В МАЕ 1979 года семеро выпускников — шестеро девушек и один юноша, — Брянского строительного техникума прибыли по распределению в Нижневартовск, в трест-площадку № 1. Кое-кто тогда, наверное, подумывал: «Отработают девчонки положенные три года, а некоторые и раньше, — да улетят домой под теплое родительское крылышко». А вышло по-другому. Девчата почти всем составом работают и сегодня, спустя семь лет, в тресте, многие вышли замуж, продолжают учебу в строительном институте, одним словом, обжились, вросли корнями в северную землю, а паренек через какое-то время уволился, улетел обратно. Выходит, не выдержал, не прижился.

Людмила Седнева сразу же обратила на себя внимание прежде всего исполнительностью в работе мастером, а затем инженером проектно-сметной группы, неутомимостью и неуспокоенностью в общественной работе. Поэтому комсомольский актив треста, немного приглядевшись к новенькой и проверив ее разовыми поручениями, решил избрать Людмилу в состав комсомольского бюро. И ребята не ошиблись.

Не было в тресте такого мероприятия, самым активным организатором и участником которого она бы не являлась.

— Вообще, нужно сказать, что организация, руководство мероприятием и непосредственное живое участие в нем самой, — одна из главных черт стиля комсомольской работы члена комитета ВЛКСМ Людмилы Седневой, — рассказывает заместитель секретаря комитета комсомола объединения Анжела Можейко — Три года Людмила была комсоргом трест-площадки № 1. Нельзя, правда, сказать, что под ее руководством бюро охватывало все сферы комсомольской работы, но главное, на мой взгляд, что ребята не могли жить друг без друга, без совместных репетиций программ художественной самодеятельности, мероприятий в подшефной школе да и просто поездок в лес за грибами и ягодами.

НЕУСПОКОЕННОСТЬ, главная черта комсомольского вожака, как бы передавалась всем ребятам, становилась основным стержнем работы актива. В этом году Людмила заканчивает институт, поэтому постарались уменьшить ей нагрузку, избрав новым секретарем Галину Гисс, однако это не снизило ее общественной активности, которая стала для нее нормой повседневной жизни.

— Таких людей, как Людмила Седнева, — вступает в разговор Галина Гисс, — трудно характеризовать, потому что в ней нет чего-то незаурядного, исключительного, но она всегда на виду. «Душа» коллектива, ее неброская незаурядность проявляется в каждодневных поступках и действиях, которые отдельно, вроде, и не смотрятся чем-то особенным, а вместе: один к другому, — выстраиваются в характер, целостности которого может позавидовать каждый. Если я скажу, что она честная, добросовестная, исполнительная, ответственная, значит не скажу ничего, потому что каждое из этих и других качеств Людмилы складывается из маленьких поступков, которые и составляют стержень ее беспокойной жизни. А как подруга Людмилы, я могу в первую очередь сказать, что она хороший чуткий товарищ, отзывчивый и готовый всегда прийти на помощь в трудную минуту. Кстати, Люда — хорошая хозяйка, прекрасно готовит, и дома у нее всегда чисто и опрятно. Такая вот она, наша Люда Седнева!

ПОВСТРЕЧАЛСЯ я и с ее непосредственным руководителем начальником СДО Елизаветой Федоровной Кашиной.

— Действительно, исполнительность присуща Людмиле, и, если я ее проверяю, то лишь потому, что ей необходимо еще очень многое узнать, чтобы стать настоящим специалистом своего дела. Во многом ей помогает и учеба в Тюменском строительном институте, который она сейчас заканчивает. Кстати, и тема дипломной работы, которую на днях будет защищать Людмила перед государственной комиссией, непосредственно связана с ее основной и общественной работой и касается строительства спортивного комплекса на Комсомольском озере, о чем давно мечтает молодежь города.

В отделе кадров мне зачитывали те многочисленные благодарности и поощрения, что внесены в ее трудовую книжку, и я видел лицо Людмилы на личном листке, которое говорило значительно больше, чем все справки и анкеты.

А. КУКАРЦЕВ, наш корр.

БЫСТРЫЕ МАСТЕРКИ

✦ РЕПОРТАЖ

Голубые «казанки» с яркими табличками на лобовом стекле «Смотр-конкурс СУОР», обгоняя попутный транспорт, спешат в Мегион. Туда, на школу № 44 направляются сегодня звенья отделочников специализированного управления, трестов КПД и № 2 города Радужного, всего 37 человек. Ровная, обкатанная асфальтовая дорога быстро отсчитывает положенные километры. И вот уже показались четкие фигуры многогранников на боковой стене здания школы, напоминающие раскрытый учебник геометрии. Приехали. Все пришли в движение, зашумели, засуетились, покидая душные автобусы и с удовольствием вдыхая привычные запахи стройки, молодой зелени.

— Проходите, проходите, дорогие товарищи, — приветливо указывая рукой в направлении школы, встречает приехавших хозяйка строящегося объекта, прораб СУОР Фания Шагитовна Газнатуллина. — У нас все готово. Дело за вами.

Еще несколько минут задержки — (штукатурам необходимо переодеться в рабочие спецовки), — и будущий холл школы собирает всех участников, гостей. Среди соревнующихся — три звена из СУОР (бригады Ф. З. Харисовой, Г. В. Жуковой, Г. Ш. Габдразмановой), одно из треста КПД (бригада Н. Н. Минибаевой) и одно — из треста № 2 (звено А. П. Гавриковой)

На смотр приехали в основном молодые девчата, кому как не им поучиться, подметить что-то новое в работе своих подруг-соперниц, попробовать свои силы.

Главный инженер специализированного управления В. С. Дмитриев поздравляет всех собравшихся, желает ударного труда, непременной победы. Пока участников конкурса знакомят с условиями, подъезжает машина с раствором.

Все. Торжественная часть закончена. И девчата заспешили к своим рабочим местам. Теперь все их действия согласованы, четки, без излишней суетливости. Ведь собранность — тоже немаловажное условие для победы. Помогает отделочницам нынче и техника: впервые в конкурсе применяются две поэтажные установки для нанесения однослойной штукатурки. Продлится конкурс пять дней. Многое предстоит сделать: ведь объект сдаточный. К первому сентября генподрядчик — трест-площадка Жилстрой должен передать его детворе. С началом нового учебного года наполнятся звонким ребячьим гомоном школьные коридоры, классы, а пока в них рокочет установка — это Зина Шарипова включила подачу в соседний класс раствора, который с шипением, тугой струей вырывается из шланга: девчата из бригады Жуковой начали набрасывать его на стены, тут же разравнивая. Споро идет работа — дело привычное. Только немного волнуется Зина — она сегодня впервые участвует в подобном конкурсе.

— Хочется, конечно, победить, — улыбается новичок, — будем стараться!

А вот Юля Зуева — отделочница из бригады Габдрахмановой не первый раз соревнуется.

— В прошлом году, — говорит она, — на таком же конкурсе отделочников наша бригада заняла первое место.

Разговаривая, Зуева не прекращает работу. Точными движениями набрасывает раствор, правилом убирая лишнее, тут же его разглаживает, и вот ровный откос уже радует глаз четкостью линий.. Смотр-конкурс вошел в свое деловое русло.

...Позади пять напряженных дней. Штукатуры немного устали — ведь потрудились они с наивысшей производительностью и отдачей. Результат говорит сам за себя: свыше двух с половиной тысяч квадратных метров оштукатуренной площади, что выше нормы в 1,7 раза.

Лучшими признаны отделочники звена А. В. Колесниковой из бригады Ф. З. Харисовой СОУР. Им вручен диплом и денежная премия в сумме 100 рублей каждому. Вторыми вышли отделочники звена Г. П. Гавриковой из треста № 2. Звеньевой вручен диплом, а каждому члену бригады по 75 рублей. На третьем месте — звено С. А. Овчинниковой из бригады Г. Ш. Габдрахмановой. Звену вручен диплом, а победительницам — по 50 рублей.

...Закончилось трудовое соперничество, пять насыщенных смен, которые сдружили отделочниц, показали резервы высокой производительности. Участницы вернулись на свои прежние объекты, унося в душе тепло новых знакомств, впечатления конкурсных открытий.

И. БУРДУКОВА, ст. инженер ОТиЗ объединения.



Победителям конкурса, отделочникам строительно-монтажного треста № 2 г. Радужного из звена А. П. Гавриковой главный инженер СУОР В. С. Дмитриев вручает диплом.

Фото А. ПЕТРУЧЕНИ.

ТРЕЗВОСТЬ — НОРМА ЖИЗНИ

ПОЗОР ПЬЯНИЦАМ!

Сотрудниками милиции в Нижневартовский медвытрезвитель в пьяном виде были доставлены в мае:

ТРЕСТ КПД.

Рамазан Абдурашитович Асланов, штукатур бригады Л. Б. Исаевой (1 мая), Виталий Кириллович Живоговский, оператор ТСЦ (1 мая), Федор Иванович Сапаев, слесарь бетоносмесительного цеха (18 мая)

ЗСМ.

Сергей Алексеевич Шмелев, слесарь отдела главного энергетика (20 мая)

ТРЕСТ - ПЛОЩАДКА СТРОЙМЕХАНИЗАЦИЯ.

Сергей Аксентьевич Левянков, компрессорщик участка № 4 (14 мая), Юрий Никитович Касаткин, экскаваторщик участка № 4 (13 мая и 26 мая).

ТРЕСТ-ПЛОЩАДКА ЖИЛСТРОЙ.

Евгений Алексеевич Насонов, электросварщик участка № 2 (23 мая).

СУОР.

Сергей Алексеевич Першин, тракторист базы (30 мая).

ССУ-3 ТРЕСТА СПЕЦСТРОЙ.

Борис Константинович Башманов, тракторист участка № 1 (22 мая).

ССУ-5 ТРЕСТА СПЕЦСТРОЙ.

Фигза Заинович Жиганоров, тракторист ОГМ (11 мая).

УМР ТРЕСТА СПЕЦСТРОЙ.

Виктор Александрович Бассейн, кузнец (23 мая).

АВТОБАЗА № 5 ОБЪЕДИНЕНИЯ СТРОЙТРАНС.

Анатолий Иванович Хрущев, водитель (25 мая).

АВТОБАЗА № 7 ОБЪЕДИНЕНИЯ СТРОЙТРАНС.

Исаям Шафикович Курбанов, водитель (1 мая).

ТРЕСТ-ПЛОЩАДКА № 3.

Магзум Гумарович Сафиуллин, бетонщик (1 мая), Вячеслав Максимович Конков, сварщик (17 мая)

СПОРТ

ПОБЕДА—СИЛЬНЕЙШИМ

Прошедшая неделя для любителей спорта треста крупнопанельного домостроения была насыщенной вдвойне. Кроме главного события — чемпионата мира по футболу — внимание болельщиков было приковано и к соревнованиям по мини-футболу, которые состоялись не на зеленой траве стадиона, а в стенах спортзала. Неутихающие страсти, волнения, переживания за свою команду на том далеком стадионе в Мехико и здесь — за своих товарищей по работе доставили немало тревожных минут коллективу КПД.

7 команд треста и одна трест-площадки № 1 в острых поединках выясняли, кто же из них лучший! Борьба была напряженной до самого последнего дня. Но спорт есть спорт, и побеждает сильнейший. Им оказалась команда транспортно-сырьевого цеха завода КПД. (Капитан — оператор ТСЦ Юрий Смирнов). На втором месте оказался второй формовочный цех. (Капитан — формовщик Арас Агапеков). Третье место заняла команда из цеха комплектации, которая впервые участвовала в подобных спортивных состязаниях. И надо сказать, показала неплохую сыгранность. Азин Гадиев, плотник цеха, капитан, мобилизуя каждого игрока, умело вел ребят к победе.

Командам - победительницам были вручены памятные подарки — красивые, оригинальные часы-будильники.

Р. БЫЗДЫГА, тренер треста КПД

За редактора Г. ШУСТОВА

Наш адрес: 628440, г. Нижневартовск, ул. Менделеева, 13, тел. 6-10-92, 2-02-71
Нижневартовская типография управления издательств, полиграфии и книжной торговли Тюменского облисполкома Заказ 8559. объем 1/2 п. л., тир 2221

ПРОЛЕТАРИИ ВСЕХ СТРАН, СОЕДИНЯЙТЕСЬ!

На ударной стройке

ОРГАН ПАРТКОМА, ПРОФКОМА, КОМИТЕТА ВЛКСМ, АДМИНИСТРАЦИИ ПРОИЗВОДСТВЕННОГО СТРОИТЕЛЬНО - МОНТАЖНОГО ОБЪЕДИНЕНИЯ НИЖНЕВАРТОВСКСТРОЙ

ВЫХОДИТ С НОЯБРЯ 1978 ГОДА — № 27 (397). ПЯТНИЦА, 4 июля 1986 г. — Цена 1 коп

ПУСКОВЫЕ — В СТРОЙ

ТАК ДЕРЖАТЬ!

Прямо скажем, непростой объект возводит сегодня трест-площадка № 1 в самом центре города — Дом техники. Очень необходим он сегодня в условиях острого недостатка учреждений культуры для решения проблем свободного времени и досуга, повышения нравственного и культурного уровня трудящихся. Поэтому и внимание, и требования к строителям, возводящим этот очень своеобразный с архитектурной точки зрения объект, особое. Не открою большого секрета, если скажу, что все мы с нетерпением ждем того момента, когда здание нового культурного центра, устремленное ввысь по вдохновенному замыслу архитектора и благодаря труду строителя, украсит основную площадь нашего молодого города, со всех концов которого будут тянуться к нему люди, чтобы прикоснуться к прекрасному чуду искусства...

Когда мы с прорабом стройки Владимиром Алексеевичем Гришиным поднялись на объект, из-за хмурых, по-осеннему тяжелых туч вдруг появилось солнце, как бы заглядывая в неоконченную перекрытый проем будущего актового зала, в резных углах и на разных уровнях которого трудились люди: часть звена бетонировала одну из ступеней-площадок, на которые будет разделена чаша амфитеатра, другие — крепили опалубку над будущей сценой для устройства монолитной портальной рамы, а на высоте работали сварщики, и огненные струи лились из-под потолка и рассыпались брызгами, ударяясь о бетонный пол.

— О бригаде Мукожева мне хотелось бы рассказать в первую очередь, — начал Гришин, — его сварщики завершают сегодня крепление каркаса подвесного потолка, не дожидаясь перекрытия основной части зала. Это несколько необычно с точки зрения традиционного порядка производства работ, однако полностью оправдано, и позволит в ближайшем будущем передать данную часть здания субподрядчику для отделочных работ.

Действительно, такие операции, как устройство подвесных потолков, относятся к одному из заключительных этапов строительно-монтажных работ и производятся, практически, полностью вручную в уже закрытом помещении. Бригада монтажников Х. М. Мукожева нашла другое решение. Изготовив на земле укрупненные секции арматурного каркаса и обтянув сеткой-рабицей, она смонтировала их при помощи крана, предварительно подведя шаблоны опоры, которые после установки плит перекрытия и окончательного закрепления каркаса с потолком будут убраны и заменены строительными лесами для штукатурных работ.

— Таким образом, подводит итог Владимир Алексеевич, — бригада в значительной мере сократила сроки исполнения данной работы, причем сделала это без ущерба качеству, значительно сократив процент ручного труда, добившись при этом высоких показателей производительности труда. При таком вдумчивом творческом отношении и делу со стороны всех бригад, что трудятся сейчас и будут трудиться на Доме техники в недалеком будущем, можно надеяться и на хороший результат, на выведение объекта из разряда отстающих.

Поделился прораб Гришин и своими проблемами, которых, конечно же, немало. Но по тому темпу, который чувствовался сегодня в рабочем ритме бригад, по той уверенности, что сквозняи в словах и жестах одного из непосредственных его руководителей, чувствовалось, что проблемы эти разрешимы, что стройка, наконец, входит в нормальный рабочий режим.

Конечно, рано говорить о каком-то, пусть даже промежуточном результате или коренном повороте дел в лучшую сторону. Важно другое, — чтобы пример бригады Х. М. Мукожева стал девизом для остальных. В этом залог успеха.

А. НОВОПАШИН,
наш корр.

НОВОСТИ

На счет № 904

Ни один рабочий коллектив, ни один советский человек не остался в стороне от той беды, что постигла жителей Чернобыля. 81 человек трудится в аппарате управления производственно - технологической комплектации, и все они тоже организовали сбор средств в фонд помощи. Людмила Михайловна Адошина, начальник отдела кадров — 50 рублей, Любовь Афанасьевна Круглова, мастер участка малой механизации — 30, Александр Михайлович Масников, главный механик —25, этот список можно продолжать еще и еще. Свыше тысячи рублей перечислили служащие, инженерно - технические работники — часть административно - управленческий аппарат на специальный счет № 904 в помощь чернобыльцам.

В. ЗАХАРОВА,
начальник ОТиЗ УПТК.

Заводчане не подвели

«Особо важное задание выполнено» — так может доложить объединению коллектив ЗСМ. Свыше тысячи кубических метров пенополистирола необходимо нашим строительным площадкам на сегодняшний день, план же —850. С наивысшей производительностью в ю пришлось отработать июнь участку пенополистирола, руководит которым Светлане Степановна Куликова, чтобы не подвести строителей, выпустить для них 1100 кубометров ценного материала.

План по реализации товарной продукции за полгода коллектив ЗСМ выполнил на 101,7 процента, по выпуску товарной продукции — на 105,9. Сверх задания выпущено сборного железобетона 715 кубометров, стеновых блоков— 1813 кубических метров. Здесь в лучших — цех ЖБИ под руководством Виктора Константиновича Журавлева. Отлично поработала бригада Александра Андреевича Шидловского.

Столяры - станочники ДОЦа завода, несмотря на то, что почти месяц не было нужного строительного леса, выпустили столярных изделий на 160 квадратных метра больше плана. Владимир Павлович Федоров — умелый бригадир, который изыскал резервы и выявил бригаду из прорыва. Также необходимы были стройкам объединения фундаментные блоки. Выпуск их увеличен в этом месяце в 1,6 раза.

Б. САФАРОВА,
начальник планово-экономического отдела завода Стройматериалов.

В ПАРТКОМЕ

Состоялось очередное расширенное заседание партийного комитета объединения, на котором в плане контроля секретари партийных организаций жилищно-коммунальной конторы Я. Н. Родина и трест-площадки № 3 В. И. Прутовых отчитались о работе с критическими замечаниями и предложениями, письмами и заявлениями трудящихся.

При подготовке вопроса на бюро горкома КПСС комиссией горкома были высказаны критические замечания в адрес парткома, партийных организаций. Л. Н. Родина доложила, что по этим замечаниям в ЖКК состоялось заседание бюро, где утверждены мероприятия по устранению критических замечаний с указанием ответственных и сроков исполнения. Пересмотрены планы работы партийной организации, включены отчеты коммунистов о выполнении уставных требований, служебных обязанностей. Заведены журналы регистрации критических замечаний, учета вопросов, заданных в единый политдень.

В адрес ЖКК на пленуме горкома КПСС тоже были высказаны замечания о грубом нарушении законодательства при распределении жилья. По этому вопросу было проведено заседание партбюро, избрана комиссия для выявления нарушений. На все самовольные заселения документы администрацией оформляются в суд.

Также было высказано замечание о неполной загруженности красных уголков и клубов по интересам в общежитиях. Оно было рассмотрено на расширенном заседании обслуживающего персонала общежитий. Намечены мероприятия по улучшению воспитательной работы.

В партбюро поступило 4 письма, в профсоюзный комитет — 31. От квартиросъемщиков администрация получила 22 письма с различными жалобами и просьбами. По всем письмам, жалобам, заявлениям принимаются меры и ответы даются в срок.

Прием по личным вопросам администрация, профсоюзная и партийная организации проводят еженедельно каждый вторник. Ведется журнал регистрации. За текущий год к нам зарегистрировано 120 человек.

Есть еще в ЖКК и нарушители трудовой дисциплины. Потеряно из-за прогулов в текущем году 51 человеко-день, в 1985—25. Все нарушения трудовой дисциплины обсуждаются в трудовых коллективах, к виновным применяются меры административного взыскания.

Какая работа с критическими замечаниями, предложениями, письмами и заявлениями трудящихся проводится в трест-площадке № 3 — собравшимся доложил секретарь партийной организации В. И. Прутовых. После проверки комиссией горкома КПСС положения дел в партийной организации, коммунисты треста на своем собрании 3 июня 1986 года обсудили замечания и наметили мероприятия по их устранению. Критические замечания, которые высказывались коммунистами ранее на партийных собраниях, не анализировались, не систематизировались и мероприятия по ним не разрабатывались. Теперь, после проверки, каждый коммунист будет заслушиваться на собраниях о выполнении уставных требований, общественных поручений, должностных обязанностей.

За прошедший период в адрес партбюро поступило два письма —от бригады каменщиков Н. С. Назарука и начальника ОТиЗ. Оба эти заявления были рассмотрены на партбюро и на них были даны ответы.

Кроме приемов по личным вопросам, практикуются и устные беседы членов партийного бюро, но учет замечаний, высказанных при этом, нигде не фиксируется, не рассматривается. Плохо еще обстоят дела в партийной организации по контролю за постановлениями, которые коммунисты принимают на своих собраниях.

Комиссия парткома объединения в ходе подготовки к заседанию внимательно изучила положение дел в партийных организациях ЖКК и трест площадки № 3 и отметила, что в проведении партсобраний имеются нарушения уставных требований: не выдерживаются сроки, есть срывы. Редко практикуются как в ЖКК, так и в тресте анкетирование, беседы, опрос коммунистов, рабочих в бригадах. Низка и активность партийцев на собраниях. На повестку дня в основном выносятся вопросы производственного характера, без определения конкретных задач.

Вопросы совершенствования идейно - воспитательной работы рассматриваются крайне редко. Постановления не готовятся заранее. В целом они носят неконкретный характер, без определения сроков и ответственных. Самокритике коммунистов в ЖКК вообще отсутствует. Идеологические планерки в конторе начали проводиться только с мая 1986 года.

В трест-площадке № 3 до мая, в ЖКК до июня работе с критическими замечаниями, предложениями, с письмами, заявлениями не заслушивалась, не анализировалась. Нет обратной реакции партийных организаций на высказанные замечания коммунистов на общих собраниях, единых политднях.

Кадровая политика партийными организациями осуществляется крайне слабо. Не всегда учитываются мнения партийных организаций при расстановке, приеме, увольнении коммунистов руководителей.

Вопрос работы с письмами, заявлениями трудящихся, анализ приема граждан в партийных организациях за 1985—1986 годы не рассматривался. Учет писем и заявлений заведен, но четкого контроля за его выполнением со стороны партбюро нет. Не практикуется в партийных организациях такая форма работы с массами, как «День открытого письма».

Члены парткома указали секретарям партийных организаций ЖКК и трест-площадки № 3 Л. Н. Родиной и В. И. Прутовых на то, что сейчас, после XXVII съезда партии нужна конкретная работа, а не общие слова, мероприятия, в которых большая половина пунктов остается невыполненными. Деловитость и честность— вот требования сегодняшнего дня. Если коммунисты дают обещание устранить критические замечания в такой то срок, то долг партийца — выполнить это обещание.

По-деловому, критически члены парткома обсудили работу партийных организаций ЖКК и трест площадки № 3 по устранению критических замечаний, признав ее неудовлетворительной.

Также была заслушана информация заместителя секретаря парткома по идеологической работе Г. С. Шустовой о состоянии дел в партийных и комсомольских организациях по приему в ряды КПСС и ВЛКСМ за 1985—1986 годы.

По рассматриваемому вопросу партийный комитет принял постановление, в котором секретарям партийных организаций ЖКК и трест-площадки № 3 Л. Н. Родиной и В. И. Прутовых поставлено на вид и рекомендовано усилить работу с критическими замечаниями и предложениями, письмами и заявлениями трудящихся. Заслушать их повторно в ноябре 1986 года.

✦ ПАРТИЙНАЯ ЖИЗНЬ

БЫТЬ ВСЕГДА ВПЕРЕДИ

Недавно в управлении производственно-технологической комплектации состоялось очередное открытое партийное собрание. Главный вопрос повестки дня: «Итоги работы управления за первое полугодие, и задачи на второе полугодие по обеспечению объектов объединения строительными материалами». С докладом выступил коммунист, главный инженер УПТК Л. М. Пеньков.

Как он рассказал, план шести месяцев управление выполнило. Но несмотря на это, продолжает поступать очень много нареканий от строительных организаций по комплектованию объектов необходимыми материалами. Ухудшилось положение с разгрузкой вагонов на железнодорожном тупике. На водном участке собственный флот простаивает по неделе под загрузкой. Все эти факты, подчеркнул докладчик, говорят о том, что коллектив управления, его инженерно-технические работники еще не перестроились так, как этого требуют XXVII съезд партии, июньский Пленум ЦК КПСС.

Обсуждая положение дел в управлении, исполняющий обязанности управляющего А. П. Шинин сказал, что главная цель в том, чтобы производить больше, лучше, и дешевле. Вот этому ленинскому принципу должен следовать каждый на своем рабочем месте. Тогда планы будут всегда выполняться, и качество работ не будет вызывать нареканий.

Зам. по производству, коммунист Н. С. Жванко отметил, что сейчас за все производственные дела, быт, культуру, вообще за всю жизнь, чтобы она была правильной, в ответе коммунисты. И пора уже перестраиваться не на словах, а на деле. Коммунисты должны проводить политику партии в жизнь, рассказывать рабочим, показывать личным примером, что такое перестройка, ускорение.

Один из главных вопросов был и остается кадровый. От того, кто стоит у руля руководства, как он работает, будет зависеть и конечный результат. Руководители обязательно должны быть коммунистами, чтобы спросить с них можно было строго по-партийному.

Стропальщик третьего причала, коммунист Г. Е. Гордеев выступил с конкретным деловым предложением, которое позволит улучшить, по его мнению, положение дел в УПТК: создать единую бригаду стропальщиков, которая будет работать на железнодорожном тупике и на водном участке. Все это позволит ликвидировать простои из-за отсутствия стропальщиков, нормализует производственный процесс. Коммунисты приняли это предложение, записали в проект постановления для дальнейшего контроля.

Начальник объединения, член парткома Г. Н. Емельянов сказал, что пока еще, судя по итогам работы, перестройки, ускорения в работе коллектива УПТК не чувствуется. От того, как сейчас сработает управление будет зависеть и выполнение всех производственных планов подразделениями. Инертность, успокоенность коммунистов, руководителей необходимо как можно скорее ликвидировать. От нее страдает, в первую очередь, производство. Каждому коммунисту нужно поручить определенный участок работы и строго, сообразно со сроками выполнения, с него спрашивать, по-партийному. За выполнение этого конкретного дела. Вот тогда не будет лишних разговоров, а будет дело. Ибо коммунист должен быть прежде всего человеком дела.

Каждый час, каждый день коммунистам нужно быть впереди, активно вмешиваться в жизнь, дела предприятия. Ведь им партия доверила и поручила самое важное — перестроить, улучшить жизнь советского народа, подчеркнул Г. Н. Емельянов.

По обсужденному вопросу коммунисты приняли соответствующее постановление.

Л. ВАСИЛЬЕВА.

НАШ РЕЙД

ГОТОВЫ ЛИ К ВСТРЕЧЕ?

Скоро у студентов нашего вуза начнется третий трудовой семестр. Многие предприятия нашего объединения ждут к себе ребят ССО. Как же они готовятся к встрече, что сделано к приему, какие бытовые условия созданы для бойцов отрядов?

Наш путь лежит в 14-ый микрорайон, в школу № 3. Здесь будут располагаться ребята Кировобадского строительного техникума, а пока квартирьеры, которые прибыли в авангарде отряда, готовятся вовсю. Им отдан цокольный этаж школы. Дел много. Нужно позаботиться и о спальном помещении, чтобы были удобно расставлены кровати выданы постельные принадлежности. Хотя студенты народ бывалый и неудобствами их не удивишь, но все же гораздо приятнее после жаркого трудового денька прийти в уютный дом. А что школа станет ребятам именно таким домом, у них нет сомнений. Спальное помещение уже готово. Необходимо оборудовать Ленинскую комнету, чтобы было где почитать, посмотреть телевизор. Пока работает один душ, один умывальник— для 50 человек мало. (Именно столько должно приехать в трест-площадку Жилстрой). Фронт работ строители трест-площадки тоже приготовили: студенты будут заниматься телефонизацией.

Здесь же, в 3-ей школе, будет располагаться и студенческий отряд Азербайджанского института нефти и химии. Он будет помогать ССУ-3 треста Спецстрой в благоустройстве города Нижневартовске, не установке малых архитектурных форм детских площадок. А вторая половина студентов будет трудиться в Мегионе. Уже выделен автобус, закреплен за студентами. Здесь тоже видно, что многие вопросы решены: готовы спальни, которые встретили нас ровно заправленными, без единой морщинки, как в армии, рядами кроватей. Решен вопрос с питанием. Оборудованы раздевалки, сушилки для спецодежды. Остается решить вопрос с вентиляцией. Руководители ССУ-3 в курсе всех дел и забот квартирьеров. Чувствуется, что ССО здесь ждут, ребятам рады. Можно быть спокойными: отдача не заставит себя ждать.

В АБК Строймеханизации расположатся посланцы Азербайджанского института нефти и химии. Помещений трест-площадка № 1, куда приедут ребята, заготовила много. Есть где разместить спальни, Ленинскую комнату, медпункт, изолятор, сушилки с раздевалками, но воды в помещении нет вообще, нет душевых, нет всего того, что мы называем удобствами. Вопрос с питанием тоже остается открытым. Все эти проблемы руководителям трест-площадки необходимо решать в скорейшем будущем.

Цокольный этаж, школа 14, 13-ый микрорайон — такой адрес в нашем маршруте следующий. Здесь будет располагаться отряд, который прибудет в трест КПД, тоже из Баку. Это они прислали Ильхама Аббасова, Муберися Мирзоева своими посланцами. Встретили тут ребят не очень радостно и доброжелательно. Без них дескать, забот хватает: предприятие, мол, расширилось. Именно об этом членам комиссии недвусмысленно дал понять начальник треста КПД Е. И. Куропаткин. Здесь до сих пор не решен полностью вопрос с помещениями: не хватает спальни для девчат нет душевых, умывальников, зато есть кровати, которые невозможно собрать: спинки и сетки разных размеров. Помещение, которое предназначено для сушилки и раздевалки, его не вместит всех 35 человек. А для Ленинской комнаты нашлась только проходная комната — не то коридор, не то закуток. Медпункт с изолятором разместятся рядом с новыми механическими мастерскими, которые, как сказал комиссии директор школы Г. Р. Раков, необходимо еще делать: ремонтировать помещение, устанавливать оборудование. О тишине и покое больным, которые попадут в изолятор, вероятно, при таком соседстве придется только мечтать. Единственный вопрос, который решен,— питание, тут же в школьной столовой.

А об отдаче студентов строительного отряда в тресте КПД уж и не помышляют, более того, руководители твердо уверовали, что, кроме лишних хлопот, они не получат взамен ничего. Остается только удивляться такому пренебрежительному отношению к молодым, здоровым людям, которые могут, как говорится, горы свернуть, только подбодри словом, а еще лучше делом, дай понять, что они нужны, что их помощь необходима.

Хочется верить, что отношение некоторых «сильно занятых» руководителей», которые не хотят понимать актуальности на сегодняшний день работы студенческих отрядов, изменится в лучшую сторону.

ЧЛЕНЫ РЕЙДОВОЙ БРИГАДЫ:
Н. ШАБАРШОВ, зам. главного инженера объединения; М. КЛИМОВА, начальник отдела охраны труда объединения; В. ПЕТРИКОВА, ст. инженер производственного отдела объединения; Л. ПЕНЬКОВА, ст. инженер отдела охраны труда объединения; Л. РАДАЕВА, корр. газеты.

«ЗАБОТЛИВАЯ МАМА»



Фотоэтюд

Ю. ФИЛАТОВА.

ПОСЛЕ КРИТИКИ

«ПОСЕЛИЛИ И... ЗАБЫЛИ»

Материал под таким заголовком был опубликован в газете 30 мая 1986 года. Статья обсуждена на совместном расширенном заседании партийного бюро с участием руководителей цехов, представителей профсоюзной и комсомольской организаций. Отмечено, что факты, изложенные в статье правильны.

3 июня совместно с воспитателем общежития Г. З. Русляковой был пересмотрен план работы, дополнен новыми пунктами, охватывающими все вопросы, затронутые газетой. Назначены ответственные исполнители и сроки их выполнения.

Заместителю директора завода по кадрам и быту В. И. Комову строго указано на нетактичность во взаимоотношениях с работниками общежития. Старшему инспектору по кадрам В. Ф. Гузенко, начальникам цехов предложено строго придерживаться графиков посещения с обязательным принятием мер помощи персоналу общежития на местах.

По данной статьей было принято соответствующее постановление и поручено члену партбюро, директору завода А. Ф. Канакину взять под личный контроль его исполнение.

А. КОСИКОВА,
зам. секретаря партийной организации завода стройматериалов.

ПОСЛЕ КРИТИКИ

СТРОГО НАКАЗАНЫ

О том, какие меры принимаются по усилению борьбы с пьянством и алкоголизмом после выступления газеты с критическим материалом «Позор пьяницам!» отвечают:

Начальник ССУ-2 треста Спецстрой В. Г. Костиков и председатель профсоюзного комитета Р. Р. Гизатуллин:

«Вопрос о поведении В. И. Приколотина, неоднократно нарушавшего трудовую и общественную дисциплину, был рассмотрен на собрании бригады № 2 слесарей-трубоукладчиков. Коллектив единогласно решил просить профком дать свое согласие на увольнение нарушителя по пункту 4 статьи 33. Прогульщик уволен.

И. С. Арсланов был разобран на общем собрании рабочих ОГМ, выступающие осудили его поведение. А также он был лишен премии за апрель, очередной отпуск укорочен на число прогулов».

Заместитель генерального директора по кадрам и быту объединения Стройтранс И. Р. Пянско:

«Поступок Н. С. Аразбая был рассмотрен в коллективе автоколонны и осужден. Согласно коллективного договора он был лишен всех видов премиальной оплаты. Коллектив объявил Аразбаю общественное порицание».

Начальник отдела кадров завода КПД Г. А. Чаус:

«В. В. Малышев был обсужден на заседании комиссии по борьбе с пьянством и алкоголизмом. Ее решением он был оштрафован на 50 рублей. Также будет лишен вознаграждения по итогам работы за 1986 год».

КНИГА — ДРУГ ТВОЙ НАВСЕГДА

В проекте новой редакции Программы КПСС подчеркивается, что партия придает важное значение более полному и глубокому освоению трудящимися массами богатств духовной и материальной культуры.

Огромное количество литературы в стране сосредоточено в государственных и общественных библиотеках. Только в нашем объединении насчитывается литературы свыше 16 тысяч экземпляров. Однако запросы читателей она удовлетворяет далеко не полностью. В то же время миллиарды томов находятся в личных собраниях книголюбов, которыми зачастую могут пользоваться лишь их владельцы.

Истинный книголюб всегда готов предоставить лучшие свои книги коллегам по работе, товарищам по учебе, друзьям. Так поступают многие рабочие, колхозники, инженеры, учителя, врачи, ученые, писатели. Добиться того, чтобы каждая книга приносила пользу и радость как можно большему числу людей — наш долг работников библиотек.

Движимые благородной целью сбора книг у населения и отправки их на стройки, работники нашей библиотеки постоянно проводят разъяснительную работу в этом направлении. В результате чего в новых поселках и городах, например в городе Радужном, есть теперь тоже своя библиотека, которая насчитывает 3089 книг, в библиотеке поселка Покачевского сосредоточено 3039 книг.

Мы обращаемся ко всем книголюбам нашего объединения, чтобы они продолжали сбор литературы, которая принесет пользу тысячам его работникам. Пусть продолжают пополнятся библиотечные фонды. Дорогие друзья! Выражаем уверенность, что наше обращение повсеместно найдет горячий отклик и поддержку, книголюбы примут самое активное участие в передаче части книг из личных собраний в общественное пользование.

Л. ТКАЧЕНКО,
зав. профсоюзной библиотекой объединения.

За редактора
Г. ШУСТОВА

Наш адрес: 628440, г. Нижневартовск, ул. Менделеева, 13, тел. 6-10-92, 2-02-71
Нижневартовская типография управления издательств, полиграфии и книжной торговли Тюменского облисполкома Заказ 8886 объем 1/2 п. л., тир 2221

ПРОЛЕТАРИИ ВСЕХ СТРАН, СОЕДИНЯЙТЕСЬ!

На ударной стройке

ОРГАН ПАРТКОМА, ПРОФКОМА, КОМИТЕТА ВЛКСМ АДМИНИСТРАЦИИ ПРОИЗВОДСТВЕННОГО СТРОИТЕЛЬНО - МОНТАЖНОГО ОБЪЕДИНЕНИЯ НИЖНЕВАРТОВСКСТРОЙ

ВЫХОДИТ С НОЯБРЯ 1978 ГОДА — № 28 (398). ПЯТНИЦА, 11 июня 1986 г. — Цена 1 коп.

ПЛАН — ЗАКОН

КВАРТАЛ ОБЪЕДИНЕНИЯ: ВТОРОЙ

Подразделения	План	Факт.	Проц. вып.	Проц. вып. к 1985 г.
Генподряд	52996	54495	103	135
Трест-площадка НВЖС	8978	9416	105	76
Трест-площадка № 1	7195	6548	91	119
Трест № 2	12821	12618	98	122
Трест-площадка № 3	15234	16220	106	168
Трест № 4	8638	9611	111	168
ЖКК	130	82	63	59
Собственные силы	38800	32017	184	124
Трест площадка НВЖС	1400	1409	101	107
Трест НВСС	6700	7192	107	113
Трест-площадка № 1	1500	1500	100	125
Трест № 2	6780	6384	110	135
Трест-площадка № 3	1600	1697	106	102
УМР 2	1650	1697	103	113
ЖКК	50	21	42	в 16 р.
СУОР	1270	1211	95	109
Трест № 4	2400	2452	102	29
Трест КПД	8400	8454	101	—

Закончилось I полугодие 1986 года, первого года 12-й пятилетки. С какими же результатами его закончило наше объединение?

Из пяти генподрядных организаций перевыполнили план июня —4, только коллектив трест-площадки № 1 по-прежнему отстает. За второй квартал с заданием СМР по генподряду успешно справились 3 коллектива, невыполняющие — трест № 2 и трест-площадка № 1. В целом план по генподряду объединения выполнило и за июнь, и за первое полугодие. План собственными силами также выполнен. Из 10 подразделений только два не справились с заданием — ЖКК и УММ, несмотря на то, что план июня в этих коллективах был низок, видимо, руководители не уделяли должного внимания выполнению задания. Из первичных строительных организаций успешно справились все, кроме ССУ-1 треста Спецстрой, недовыполнение плана которым составило за июнь 3 тысячи рублей. Для выполнения СМР на эту сумму коллективу специализированного управления понадобилось бы всего пол рабочей смены. Вот наглядный пример недостаточной борьбы за выполнение плана!

Плохо в июне отработали СМУ-9 и СМУ-10 треста КПД, их отставание соответственно составляет 117 и 123 тысячи рублей.

С начала года с планом собственными силами справились 6 организаций, недовыполнено задание полугодия коллективами треста Спецстрой (435 тысяч рублей), трест-площадки № 1 (160 тысяч рублей), трест-площадки № 3 (163 тысячи рублей), УММ (50 тысяч рублей).

Субподрядные организации с заданием июня и первого полугодия в целом справились, однако не все достигли хороших результатов. Плохо работал коллектив трест-площадки Пермэнергострой, из недовыполнение за июнь — 682, а с начала года — 1691 тысяча рублей. Из 13 организаций Минмонтажспецстроя с планом июня не справились — 6, полугодия — 5. Из субподрядчиков прочих Министерств отличных результатов в июне достиг коллектив Главмосстроя, который перевыполнил задание первого полугодия и восполнил отставание с начала года не 259 тысяч рублей. Минтрансстрой и Миннефтегазстрой также успешно закончили полугодие.

Систематически идет с отставанием управление Асбестстроя. Минтяжстроя, из недовыполнение за первое полугодие составляет 175 тысяч рублей, недовыполнен план Минторгом, в том числе Минприбором — на 15, Тюменьремстроем — на 100 тысяч рублей.

Хочется надеяться, что коллективы подразделений, успешно справившиеся с заданием первого полугодия, набравшие хороший темп, справятся и с заданием второго полугодия.

Е. КОМОЛЬЦЕВА,
начальник планово-экономического отдела объединения.

«ПОСТАВКАМ — ЧЕТКИЙ РИТМ»

НА ОТКРЫТОЕ ПИСЬМО БРИГАДИРОВ ТРЕСТ-ПЛОЩАДКИ № 3, ОПУБЛИКОВАННОЕ В ГАЗЕТЕ 6 ИЮНЯ 1986 ГОДА, ОТВЕЧАЮТ: ДИРЕКТОР ЗАВОДА СТРОЙМАТЕРИАЛОВ А. Ф. КАНАКИН, ЗАМ. СЕКРЕТАРЯ ПАРТБЮРО ЗАВОДА А. С. КОСИКОВА, ЗАМ. ПРЕДСЕДАТЕЛЯ СОВЕТА БРИГАДИРОВ ЗСМ В. П. ШИРОКОВ, И. О. НАЧАЛЬНИКА УПТК А. П. ШИНИН.

12 июня статья была обсуждена на совете бригадиров завода строительных материалов с участием руководства, членов партбюро и профкома, начальников цехов и мастеров.

Критике в адрес завода признана правильной, факты несвоевременной и неритмичной поставки продукции завода стройиям действительно были. В феврале-марте одновременно возводилось три школы и два детских сада. Из потребность в перемычках «Б-27» завод не смог своевременно обеспечить. В настоящее время все объекты такими перемычками укомплектованы. ЦТП-27 также укомплектован парапетными плитами.

Совет бригадиров внимательно разобрался в причинах отдельных случаев неритмичной поставки продукции и принял решение ужесточить контроль за комплектацией последующих объектов. Однако в ходе анализа неритмичных поставок были выявлены причины, не зависящие от коллектива завода. Это, в первую очередь, относится к неудовлетворительной инженерной подготовке объектов генподрядными организациями. Завод имеет определенные мощности, бортоснастку для формовки общирной номенклатуры изделий и в целом в течение года в состоянии обеспечить продукцией потребности строителей.

Администрация УПТК также признает, что факты, изложенные в открытом письме бригадиров трест-площадки № 3, правильны. Действительно, были перебои в поставке материалов пустотных плит, кирпича, нефтебитума.

Недореализация за I-ое полугодие кирпича от поставщиков составляет 600 тысяч штук, в неритмичная его поставке по железной дороге создала перебои в комплектации объектов. При годовой потребности в кирпиче — 28 миллионов штук, фонды составляют 21. Пустотная плита от поставщиков Главмоспромстроя и Главвашстроя реализована не 50 процентов, заводы-поставщики не справились с планом. В течение нескольких лет УПТК ведет активную борьбу за ритмичную реализацию нефтебитума, подключая советские, партийные органы, народный контроль, но ощутимых результатов нет. Недореализация за I-ое полугодие по нефтебитуму — 250 тонн, по рубероиду также недопоставки.

В связи с этим на базе УПТК нет накопления этих материалов. Комплектация объектов идет с поступления и распределения между подразделениями.

НОВОСТИ

ИДЕТ ЖЕЛЕЗОБЕТОН

Совсем, кажется, недавно на заводе КПД было начато освоение нового вида продукции — свай. Теперь же задачи могут уже поделиться своими первыми трудовыми успехами: 138,3 процента — такова выполнение июньского задания коллективом седьмого пролета, как привычно называют цех № 4 на заводе, руководит которым Галина Ильинична Иванова. 500 свай, не привезенных за сотни километров, а «своих», здешних получили в июне строительные площадки треста.

Одной из таких важнейших площадок является строительство второй очереди завода. Именно на сокращение срока ввода этого объекта направлены мысли, устремления и действия заводчан, которые глубоко понимались проблемами строителей, а именно: увеличением собственной базы. Примером такого понимания может послужить работа арматурного цеха. Бригада Василия Ивановича Реакова изготовляет металлоизделия почти полностью для генподрядчика, возводящего вторую очередь завода, — трест-площадки № 1. План июня арматурщики выполнили на 112,5 процента.

В целом же коллектив завода КПД задание июня выполнил на 117, второго квартала — на 112 и первого полугодия на 108 процентов. За полгода завод мне изготовил 49727 кубометров сборного железобетона, что не 3727 кубических метра больше плана.

В. ГОРОВАЯ,
начальник ОТиЗ завода КПД.

СРАБОТАЛИ НА «ХОРОШО»

Пожалуй, нет радостнее события для каждой семьи, чем получение новой благоустроенной квартиры в доме капитального исполнения.

Не секрет, что многие еще горожане Нижневартовска, Радужного, жители Покачевского и других поселков района с нетерпением ждут этого радостного события в своей жизни. Совсем недавно государственной комиссией были приняты жилые дома в Покачах (№ 59 — генподрядчик трест КПД) Радужном (жилой дом № 25, № 188 — генподрядчик трест № 2). Нижневартовске (жилой дом № 2 в квартале «Б» — генподрядчик трест площадка № 3, № 11 в 16 микрорайоне — генподрядчик трест-площадка Жилстрой, № 13 в 10 микрорайоне — генподрядчик трест-площадка № 3). «Хорошо» — такую оценку получили рабочие, инженерно-технические работники за свой многодневный и нелегкий труд. 128651 квадратный метр жилья преподнесли северянам строители объединения Нижневартовскстрой за прошедшие полгода.

Устремившиеся ввысь красавцы — шестнадцатиэтажки поднялись в квартале «Б», прибрежной зоне Нижневартовска, внушительные пятиэтажки радуют глаз жителей Покачевского, придавая своей основательностью поселок и разряду города, стройные магнонские девятиэтажки наполняют сердца жителей гордостью — ведь в недавнем прошлом узкие улочки Магнонки замыкались деревянными двухэтажными домами. Растут северные города, все больше приближаясь к своим собратьям — благоустроенным городам «большой земли».

Н. ГУСЕВА,
инженер производственного отдела объединения.

ЗАТОПАЮТ МАЛЫШИ

В детском садике № 30, что расположился в 16 микрорайоне, пока еще не топают по дорожкам прогулочных площадок сосредоточенные малыши, не звучат в музыкальном зале бодрые веселые звуки пианино, не шумят ребячьими голосами просторные группы, коридоры... Его еще только недавно приняла государственная комиссия. «Хорошо» — такую оценку получили строители генподрядной трест площадки № 3, субподрядных организаций за свой труд. Здесь уже есть и заведующая — Лилия Исламовна Колотова. Дело сейчас за оборудованием, мебелью, игрушками — всем тем, что создает уют и тепло своего обжитого дома. 280 ребятишек скоро будут его хозяевами, и счастливые родители поведут своих малышей по ступенькам этого светлого и просторного дома детства.

Л. РАДАЕВА,
наш корр.

ИЗБРАЛИ ДИРЕКТОРА

В повестке дня общего собрания работников автобазы № 7 объединения Стройтранс стоял всего лишь один вопрос: организационный. И когда председатель собрания, генеральный директор объединения И. В. Бондаренко объявил: «Товарищи, предлагайте свои кандидатуры на пост директора вашей автобазы!» — в зале на минуту установилась тишина: очень уж необычным было предложение...

Слово взял Петр Иванович Крабнюк, водитель. Он сказал: «Предлагаю назначить директором автобазы Георгия Ивановича Мясникова, главного инженера автопредприятия. Мы его знаем, как грамотного специалиста, умелого руководителя, отзывчивого человека». Из 450 работников автобазы на собрании присутствовало — 350, и все они единогласно проголосовали за нового директора.

Такой подход к делу — конкретный, живой пример претворения в жизнь решений XXVII съезда партии.

В ответном слове Г. И. Мясников поблагодарил коллектив автобазы за оказанное ему доверие, и сказал, что постарается оправдать его.

Тов. Мясников Г. И. с 9 июля 1986 года назначен директором автобазы № 7 объединения Стройтранс. Основание: протокол общего собрания автотранспортников.

И. ЯСТРЕБКОВ,
секретарь партийной организации объединения Стройтранс.

✦ ПАРТИЙНАЯ ЖИЗНЬ

КОММУНИСТЫ – ДОМУ ТЕХНИКИ

В последних числах июня в трест площадки № 1 состоялось открытое партийное собрание с повесткой дня: «Роль коммунистов треста в ходе строительства Дома техники в свете решений июньского Пленума ЦК КПСС». Шел конкретный заинтересованный разговор коммунистов и беспартийных, присутствовавших на собрании. Все выступающие единодушно отметили, что в период, когда вся страна находится на важном историческом этапе коренной перестройки, план 1986 года по строительству Дома техники необходимо не только выполнить, но и перевыполнить. На 1986 год план составляет 1,0 миллиона рублей и дело чести всего коллектива треста приложить все усилия для реализации принятых решений по строительству этого важного объекта.

Бригадир монтажной бригады Х. М. Муложева в своем выступлении сказал, что при условии бесперебойной поставки строительных материалов по всей номенклатуре, план, по мнению бригады, может быть перевыполнен.

В условиях строительства Дома техники принято решение передавать фронт работ по зонам, переходить с верхних этажей на нижние, что позволит ускорить сроки строительства. Сдерживают выход на объект отдельчиков СУОР работы Иртышсантехмонтажа (начальник В. С. Чепкасов). Сегодня необходимо организовать сброс дождевых вод с кровель. Из-за частых дождей кирпичные стены по верхним этажам набирают влагу, что делает невозможными штукатурные работы в этих местах. Их придется отложить до полной просушки стен.

На собрании выступила начальник планово экономического отдела, коммунист К. И. Лапшина. Она заострила внимание на том, что в июле необходимо освоить 100 тысяч рублей СМР. И если к выполнению плана не подключатся субподрядные организации, которые за полгода еще не привезли ни единого рубля, то одному генподрядчику в лице трест площадки № 1 будет очень трудно освоить запланированный объем строительно-монтажных работ.

В заключение слово взял управляющий трест площадкой, коммунист В. Ю. Хомуско. Он говорил о роли партийной группы в строительстве Дома техники. Также коммунисты, как член партбюро треста А. Д. Шушарин, член окружного комитета партии Ю. А. Алексеев, один из лучших бригадиров треста А. М. Доевых и другие — это боевой актив.

Было решено на каждом собрании партийной группы первым вопросом рассматривать ход строительства этого сложного, требующего много сил, но в то же время интересного и необходимого объекта.

В. ЖИРАН,
секретарь партийной организации трест-площадки № 1.

ИДЕТ ПОЛИТИНФОРМАЦИЯ



Заведующая здравпунктом Галина Тимофеевна Зайцева держит в руках свежий номер газеты. Ее внимательно слушает подруга, первая помощница — фельдшер Мария Павловна Василенко. Слушают девушки-санитарки. Обе они и Галина Тимофеевна, и Мария Павловна пришли сюда на работу почти одновременно— осенью 1979 года. С тех пор здравпункт стал для них вторым домом. А хозяйки в нем научились понимать друг друга, что называется, с полуслова. Сил и энергии для своих больных не жалеют, потому и слава о них на предприятии идет добрая.

Безусловно, медику по должности полагается быть готовым прийти на помощь, но к этим двум женщинам идут не только с недугом, но и за советом, поделиться бедой, радостью. Одним словом, считают на здесь своим.

А работницы в белых халатах времени зря не теряют. Беседы о заболеваниях, работа с документами, противоалкогольная пропаганда — это лишь некоторые грани многогранника, который называется санпросветработой. И это без учета основных обязанностей медиков. Поэтому не случайно то, что в городском социалистическом соревновании, посвященном Дню медицинского работника, здравпункт треста КПД занял заслуженное второе место.

Фото А. ПЕТРУЧЕНИ.

✦ В СВОБОДНОЕ ОТ РАБОТЫ ВРЕМЯ

О времени и о нас

В читальном зале профсоюзной библиотеки прошла конференция на тему «Российское могущество прирастать будет сибирью», посвященная 400-летию Тюмени. Уютный, небольшой зал библиотеки вместил всех желающих. Присутствующие, в основном девушки, пришли поделиться своими впечатлениями о книге Константина Яковлевича Лагунова «Больно берег крут».

Конференцию открыла заведующая библиотекой Лидия Степановна Ткаченко, познакомив слушателей с автобиографией писателя — коренного сибиряка, тобольчанина. Необычная судьба мальчишки, — будущего писателя, который в 17 лет, в трудную пору гражданской войны стал воспитателем в детском доме, позже — заведующим, не оставляя равнодушными девчат. С интересом, внимательно слушали они рассказ о дальнейшей жизни Лагунова, комсомольского вожака Таджикистана, Литвы. Именно туда забросили тревожные послевоенные дороги писателя. Но родная Тюменская земля все больше тянула его к себе. И вот, вернувшись на родину, он влюбился в описание поденга первооткрывателем Тюменского Севера. Роман Лагунова создан по горячим следам событий. Всех их можно определить однозначно —битва за большую нефть, за превращение нашего края в могучий энергетический район страны. В нем запечатлены героические будни нашего народа с 1960 по 1974 годы, осваивающего нефтяную целину Западной Сибири.

Прежде чем прийти на конференцию, все познакомились с произведением. Своими впечатлениями о нем поделились плиточницы РСУ ЖКХ А. Синякова, штукатур-маляр треста КПД Р. Макарова, старший инспектор ГОВД В. Гуркало, старший бухгалтер трест-площадки Строймеханизация В. Уманская и многие другие.

— Книга потрясла, —рассказывает о прочитанном Р. Макарова, — потрясла потому, что написана она как будто бы о нас с вами, о наших трудностях, о наших победах. Продолжением книги является настоящее — строительство городов Нижневартовска, Мегиона, Радужного, поселков Покачевского, и что еще не оставляет нас равнодушными — так это то, что мы тоже причастны к освоению Сибири, нашего Тюменского Севера.

Л. ВАСИЛЬЕВА

ТВОРЧЕСТВО НАШИХ ЧИТАТЕЛЕЙ

ВСТРЕЧА

Даже в шумной вокзальной жизни, наполненной извечной суетой, есть такие недолгие минуты, когда ночной вокзал, сонно замирает. Забываются короткие чуткие сны пассажиры в зале ожидания, останавливаются в своем непрекращающемся вращении прозрачные стеклянные двери, затихает в недрах громкоговорителей будоражащий голос диктора-информатора, пустынный перрон, безмерно счастливый редкой минутой уединения, задумчиво смотрит в глубокое ночное небо. И только за дверью с табличкой «Штаб по приему и трудоустройству демобилизованных воинов по комсомольским путевкам» идет оживленная беседа.

— «Золотых гор» обещать не буду, — говорит сидящий за столом пожилой мужчина с веселым прищуром живых серых глаз, — всю жизнь проработал на стройке. Где только не был — в южном Джанкое, в далекой Якутии, теперь вот уже более десяти лет — на Тюменском севере. Нижневартовск из маленького поселка в большой город на моих глазах вырос. Теперь всей стране известный. Да что говорить, поедете, сами увидите.

Вокруг тесным кольцом сидят и стоят солдаты в неуставно туго подогнанной «парадке», при всем блеске знаков отличий и значков на безукоризненно отутюженных кителях. В углу — «дембельские» чемоданчики с яркими пестрыми наклейками. Эти парни из тех, кто после армии решил всерьез строить свою жизнь, и выбрал для этого ударные стройки Тюмени.

— Я вот хоть и знаю, что меня дома ждут-не дождутся, решил сначала приехать сюда, осмотреться, если понравится, — устроиться на работу, — говорит невысокий сержант с едва заметным окающим говорком, — заработать немного, а уж потом в отпуск махнуть в родные края. Чтобы и за отцовский стол сесть как подобает мужчине — не с пустыми руками, и девушку за свои «кровные» в театр сводить... Вот только дадут ли его, отпуск-то, а, Иван Семенович?

— Можешь не сомневаться, — Иван Семенович по-свойски похлопывает сержанта его по плечу, — через пару месяцев отпустим отдохнуть домой. Родных сильно морозами не пугайте, но теплую одежду — свитера, носки шерстяные, бабушкой вязанные, полушубок обязательно захватите. Зима у нас не для франтов!..

— А я вот не строитель, прерывает его высокий худой солдат в очках, больше похожий на новобранца, чем на «дембеля», — до армии я радиомастерской работал, в армии был связистом. Как же быть, ведь у меня и специальности такой нету?

— Я тебе вот что скажу, — Иван Семенович отвечает неторопливо, как бы взвешивая каждое слово, от которого может зависеть судьба парня, — понравится тебе на стройке, — обучим, это не проблема, любой специальности, какую изберешь: каменщик, монтажник, плотник, сварщик... Ну, а если не понравится, то ведь есть у нас и телевизоры, и телемастерские — не пропадешь. Главное, чтобы сам определился в жизни, место свое нашел. Трудно будет — приходи ко мне в любое время, вы ведь все мне как сыны родные. Мой Васька тоже на Дальнем Востоке дослуживает, ждем его с матерью с недели на неделю...

Давно наступило утро. Вокзал живет своей обычной шумной жизнью, приходят и уходят поезда, все идет своим чередом. Не перрон прямо на рюкзаках расположились студенты в зеленых куртках ССО, звучит гитара, и песня «про Север дальний» незамысловатыми стихами рассказывает о юношеской романтике, первой любви и разлуке.

Иван Семенович стоит на перроне в ожидании поезда с новой командой демобилизованных солдат. Работа, с которыми он провел бессонную ночь, взяв билеты до Нижневартовска, полчаса назад шумно распрощались с новым своим знакомым, а он вновь на перроне, к которому уже подходит длинный состав. В одно мгновение все вокруг заполняется людьми, выходящими с вещами из своих вагонов.

В конце перрона Иван Семенович замечает группу только что прибывших солдат с молодым черноволосым прапорщиком, который уже построил своих подчиненных у вагона и что-то говорит им едва слышным изделака командирским баском. Иван Семенович прибавляет шагу, обходя встречных пассажиров с огромными чемоданами и сумками, подходит, еще на ходу здороваясь и представляясь вновь приезжим...

— Отец! — Из строя выбегает паренек с такими же как у Ивана Семеновича живыми серыми глазами.

— Вася, сынок! Дождались наконец-то... Вот так встреча. — Отец сжимает сына в крепких своих объятиях.

Падает фуражка, строй ломается, все обступают отца и сына, радуются за них. Лишь у края перрона, от которого медленно отходит последний вагон, ровным строем стоят «дембельские» чемоданчики, не посмевшие нарушить приказ командира.

А. КУКАРЦЕВ,
плотник-бетонщик.

За редактора
Г. ШУСТОВА

Наш адрес: 626440, г. Нижневартовск, ул. Менделеева, 13, тел. 6-10-92, 20271
Нижневартовская типография управления издательства, полиграфии и книжной торговли Тюменского облисполкома Заказ 9198, объем 1/2 п.л., тир 2221

ПРОЛЕТАРИИ ВСЕХ СТРАН, СОЕДИНЯЙТЕСЬ!

На ударной стройке

ОРГАН ПАРТКОМА, ПРОФКОМА, КОМИТЕТА ВЛКСМ, АДМИНИСТРАЦИИ ПРОИЗВОДСТВЕННОГО СТРОИТЕЛЬНО-МОНТАЖНОГО ОБЪЕДИНЕНИЯ НИЖНЕВАРТОВСКСТРОЙ

ВЫХОДИТ С НОЯБРЯ 1978 ГОДА — № 29 (399). ПЯТНИЦА, 18 ИЮЛЯ 1986 г. — Цена 1 коп.

СООБЩЕНИЯ В НОМЕР

КОНКУРС НАЗВАЛ ПОБЕДИТЕЛЕЙ

Стараются отделочники, плотники, плиточники, маляры, работающие на школе № 44 в 13-ом микрорайоне. До начала нового учебного года осталось не так уж много времени. И пока беззаботные мальчишки и девчонки на каникулах, торопятся строители, чтобы чистые нарядные классы вовремя приняли своих хозяев.

Вот и конкурс маляров, который недавно прошел здесь, тоже приблизил день сдачи. А еще он проводился в целях повышения производительности труда, качества строительно-монтажных работ и широкого обмена передовыми приемами и методами труда. 20 опытных маляров из треста КПД (звено Н. Н. Архиповой), трест-площадки Жилстрой (звено Л. Н. Ткаченко), ЖКК (звено В. П. Пушная), СУОР (звенья З. Ф. Поспеловой и Т. И. Ефименко) соревновались за звание: «Лучший маляр объединения», на глазах преображая серые, непривлекательные стены классов, коридоров школы в нарядные и праздничные. Пять дней продолжались состязания профессионалов.

Лучше всех показало себя звено Т. И. Ефименко. Все задания маляры должны были выполнить за 409 часов, но справились гораздо быстрее — за 223. Выполнив задание на 183,5 процента, девчата набрали самое большое количество баллов — 48,6, чем заслужили первое место с вручением Почетной грамоты и денежной премии в сумме 100 рублей каждой.

На второе место вышли маляры З. Ф. Поспеловой. 47,6 балла — так жюри оценило их работу. Звено получило Почетную грамоту, а каждая участница — премию в сумме 75 рублей.

На третьем месте — маляры В. П. Пушной из жилищно-коммунальной конторы. Их результат — 45,2 балла. Им вручены Почетная грамота и денежная премия по 50 рублей.

Этот праздник труда надолго останется в памяти победителей конкурса профессионального мастерства.

И. БУРДУКОВА, ст. инженер ОТиЗ объединения.

ПРИЗНАНЫ ЛУЧШИМИ

В коллективе управления производственно-технологической комплектации на совместном заседании профсоюзного комитета и администрации были подведены итоги социалистического соревнования за 2-ой квартал текущего года.

Среди основных участков первое место присуждено коллективу Томского участка реализации. Плановое задание он выполнил на 267,9 процента. Томичи должны были реализовать силикатного кирпича на 68 тысяч рублей. На поверку результат составил 182,2 тысячи рублей. А о том, что работа была напряженной, говорит и производительность труда, которая значительно возросла по сравнению с плановой и составила 147,9 процента. Участку — победителю присуждена денежная премия в сумме 50 рублей и Почетная грамота. Начальник участка Николай Николаевич Кошкин в управлении недавно, но сумел организовать работу участка так, что только за второй квартал вместо плановых 500 тысяч штук силикатного кирпича, было реализовано 1 миллион 340 тысяч штук.

Второе место с вручением Почетной грамоты присуждено Омскому участку по поставке свай, красного кирпича, дорожной плиты и других строительных материалов. Производственное задание коллектив, которым руководит Василий Георгиевич Сорокин, выполнил на 100 процентов, по производительности труда — на 124,3.

Отлично потрудилась в прошедшем квартале бригада Давыда Давыдовича Миллера с Омского участка. Слаженно, быстро грузили строительные материалы стропальщики Александр Андреевич Лазарев, Иван Андреевич Дубровин, Иван Васильевич Пирогов и другие. Всего они переработали 78 200 тонн грузов, что на 19 800 тонн больше плана. Производительность труда в этой бригаде составила 124,3 процента. Ей-то и было присуждено первое место среди бригад управления с вручением Почетной грамоты и денежной премии в сумме 50 рублей.

Во вспомогательных участках второе место с вручением Почетной грамоты было присуждено службе движения под руководством коммуниста Евгении Павловны Проценко.

Нельзя не отметить хорошую работу цеха по изготовлению нетиповой и нестандартной продукции.

В. ЗАХАРОВА, начальник ОТиЗ УПТК.

ПОЗДРАВЛЯЕМ НОВОСЕЛОВ

Нельзя не залюбоваться белым красавцем московским домом № 70, который взметнул ввысь свои 16 этажей в 14-ом микрорайоне города. Не раз работали здесь на субботниках строители нашего объединения, занимаясь благоустройством, старательно высаживая хрупкие молодые березки и сосенки, мечтая когда-нибудь получить квартиру в таком вот новом красивом доме. Приходилось бывать на 70-ом доме и Василию Васильевичу Лященко, машинисту пневмокрана Строймеханизации, председателю совета огородничества трест-площадки. Теперь он вместе со своей семьей стал новоселом в двухкомнатной квартире этого прекрасного дома. Вместе с ним принял поздравления от товарищей по работе и Алексей Александрович Трутнев, коммунист, электрослесарь, ветеран Великой Отечественной войны — ему тоже выделена однокомнатная квартира. Около 15 лет трудятся в этом подразделении Василий Васильевич и Алексей Александрович. Активные общественники, хорошие производственники, люди, не знающие ни минуты покоя, — такими их знают в коллективе. Поэтому, когда на заседании профкома встал вопрос о распределении квартир улучшенной планировки, многие члены профсоюзного комитета предложили выделить их ветеранам.

Радостной, семейной жизни вам, новоселы, в новых благоустроенных «московских» квартирах!

В. ФЕДОРЕНКО, председатель профкома трест-площадки Строймеханизация.

ТРЕСТ-ПЛОЩАДКА ЖИЛСТРОЙ

ПРЕДСТАВЛЯЕМ ОТПИСКУ

ПРОВЕРЯЕМ ВЫПОЛНЕНИЕ СОЦОБЯЗАТЕЛЬСТВ

Закончилось первое полугодие стартового года 12-ой пятилетки. Коллективы объединения подводят первые итоги выполнения своих социалистических обязательств. Сегодня мы хотим показать, как держат данное слово в одной из многих строительных бригад объединения — каменщики А. П. Воронежского треста Жилстрой.

Должна сказать, что бригада, в которой было решено проверить выполнение социалистических обязательств, отнюдь не худшая в Жилстрое. Напротив, после каменщиков С. Качинских, она прочно закрепилась на 2-ом месте среди бригад...

Для начала — общая картина: из 14 бригад Жилстроя с планом полугодия справилось лишь 3. Остальные его не выполнили (в том числе и бригада Воронежского). Любопытно добавить, что при этом, полугодовой план в тресте оказался выполненным на 100,6 процента, как собственными силами, так и по генподряду). Казалось бы, какая же речь в этой ситуации может идти о социалистических обязательствах?!

Вот о них-то как раз и следует сегодня поговорить. Но прежде хочется обратиться к выполнению социалистических обязательств всем коллективом трест-площадки. Четыре пункта из 20-ти оказались здесь невыполненными. Не снижена, как было предусмотрено, себестоимость СМР на 0,5 процента к плану. Наоборот, наблюдалось удорожание СМР. Не получена экономия от внедрения рационализаторских предложений, хотя за год намечено получить 30 тысяч рублей. Не сокращены внутрисменные потери рабочего времени на 5 процентов против прошлого года. Не снизилась, а возросла текучесть кадров. В справке, представленной в объединение для отчета, цифры невыполнения дипломатично не названы.

Иду по пути от общего к частному не случайно. Хочу убедиться, что характерное для треста в целом просматривается в каждом из его подразделений. И наоборот, неуспехи целого коллектива объясняются неумелой организацией труда, издержками административного и партийного руководства трестом в целом, а также недостаточной работой общественных организаций.

Вернемся к бригаде каменщиков Александра Воронежского. Она ведет кладку будущего акушерского корпуса. Связав себя с этим, прямо скажем, трудным объектом, бригада пришла к полугодию с невыполнением не только планового задания, но и всех основных пунктов социалистических обязательств. Один из них — достижение выработки 1,5 кубометра на человека в день. На самом же деле средняя выработка на человека получилась 1,41 кубометра.

— При всем желании не можем дать больше, — уверяет бригадир. — Пенополистирол, полиэтиленовая пленка — это материалы, которые должны поступать к нам сразу необходимых размеров. А нам приходится нарезать их, что отрывает массу времени. Это подтвердили и все каменщики, с кем пришлось встретиться в эту смену.

Если говорить откровенно, Жилстрою «везет» на необычные объекты: детский сад в Мегионе, общественный центр в 7-ом микрорайоне, — они относятся именно к таким. Акушерский корпус — не исключение. Здесь впервые применена так называемая «облегченная» кладка, когда между двумя рядами кирпича в «колодцы» стен вставляется прослойка пенополистирола. Работа новая, требующая от каменщика особого искусства. И еще одна сложность: проект начисто запрещает использовать при кладке половинки кирпича: только целые! А кирпич, как правило, поступает битый. Безусловно, это явилось главной причиной невыполнения такого пункта социалистических обязательств, как экономия кирпича за счет бережного к нему отношения.

Осталось висеть в воздухе и обязательство бригады выполнять задание только с оценкой «хорошо» и «отлично». В мае за качество получена «тройка». В этом, конечно, вина каменщиков. Но не только.

— Если бы нам, как и обещало руководство, прислали инструктора по колодцевой кладке, — говорит каменщик А. В. Животягин, — мы не упустили бы качество.

В связи с необычным проектом, нехваткой нужных строительных материалов и по многим другим причинам объект неоднократно закрывали для каменщиков, перебрасывая их на другие стройки, — все это вызвало нежелание работать, текучесть кадров, самое страшное то, что начал распадаться костяк бригады. Но главное, от чего пострадало качество, — простои, связанные с поломкой кранов, несвоевременной поставкой раствора, бетона.

— Кран в порядке — раствора нет, бетон привезли — двигатель у крана сгорел, — сетует каменщик В. С. Александрук. — Разве ж это работа?!

Хаос в работе, неизбежно порождает и хаос в соблюдении дисциплины. Ни одного нарушителя общественного порядка и трудовой дисциплины не собиралась иметь в этом году бригада Воронежского, о чем и записала в своих обязательствах. А результат — 17 прогулов. Только не надо думать, что их принесли 17 членов бригады. Один только (ныне уволенный) Гадельшин прогулял 10 рабочих дней. А кроме него были Паутов, Шорохов, Зайнуллин и другие. И это в коллективе коммунистического труда!

Как ни пыталась, я не смогла услышать ни от одного члена бригады, какие же пункты социалистических обязательств ими были приняты!

— А мы их в глаза не видели, — отвечали мне. Собрания по их принятию не было. И добавляют: «Неужели не понимаете — это же простая формальность!».

Но в ОТиЗе-то треста они есть, аккуратно подшитые, выведенные чьей-то старательной рукой. Выходит, живое стремление людей заменено существующим на все случаи жизни и на все ближайшие годы трафаретом — отпиской, бумажкой, служившей оправданием. Хотелось бы спросить: когда же мы перестанем обманывать себя?

Мы говорим об интенсификации производства и при этом непременно добавляем: за счет повышения производительности труда. А сами превращаем в формальность основной рычаг ускорения — социалистическое соревнование. Мы часто обвиняем некоторых рабочих в нездоровом пристрастии к рублю, а сами не считаем нужным объяснять им, советоваться с ними, воспитывать, вызывать здоровые духовные импульсы, при которых администрация и рабочие — в одной упряжке, живут общим пониманием, едиными интересами. Мы забываем, что истоки всех достижений таятся именно в этой неразрывной связи с людьми, с каждым человеком в отдельности, со всем коллективом вместе.

Н. КОРШУНОВА, наш корр.

ТРИБУНА ИНЖЕНЕРА

ОДЕЛИ В ТЕПЛЫЕ «ШУБЫ»

С каждым днем растет город сибирских нефтяников Нижневартовск. Со второй половины 60-х годов он застраивается крупнопанельными домами. Их возводили омские и иркутские строители. Эта серия домов по климатическим условиям не совсем подходит для строительства в условиях холодного климата, ввиду высокой теплопроводности стен. Дополнительные мероприятия по утеплению домов такие, как двойные тамбура, утепление чердаков и увеличенное количество отопительных приборов не исключали промерзания стен в холодные зимы.

С 1986 года объединением Нижневартовскстрой в содружестве с институтом Химдрев для утепления домов была разработана технология «одевания в шубу» домов иркутской и омской серии. Рипор — так называется материал, составленный из полимерных компонентов, по особому рецепту. Он влагостоек, не горит, хорошо удерживает тепло, стоек к механическим повреждениям. «Одежда» из рипора толщиной 3 сантиметра эквивалентна по теплопроводности железобетонной стене толщиной в 30 сантиметров. Дом № 26«г» по улице Дружбы народов (15 микрорайон) с золотистым фасадом — первенец, утепленный рипором. Слегка бугристая поверхность несколько снижает его архитектурный вид, но с дальнейшим приобретением навыков нанесения смеси, фасад зданий будет близок к архитектурным требованиям. Также в будущем решится вопрос цветовой гаммы рипора при содействии треста Оргтехстрой. Средний срок утепления дома при сухой и теплой погоде — десять, одиннадцать дней.

В 1986 году намечено утеплить при помощи рипора 13 домов. Но эта необходимая работа может быть сорвана, если заказчик — объединение Нижневартовскнефтегаз не откроет финансирование на ремонтные работы. Всего предстоит утеплить в 12-й пятилетке 72 дома, жители которых в холодные зимние дни и месяцы чувствуют себя не совсем уютно в квартирах из-за постоянной прохладной температуры. Так что слово за вами, товарищи финансисты, поможем совместными усилиями двух объединений строителей и нефтяников, одеть наши северные дома в красивые теплые шубы, которым будут не страшны никакие морозы.

И. ЕКИМОВ,
заместитель начальника техотдела объединения.

ТРЕВОЖНОЕ ПИСЬМО

ПАСЫНКИ В СВОЕМ ДОМЕ?

Дорогая редакция! Пишу вам о том, что давно уже болит в душе и о чем просто уже нельзя молчать.

Работаю агрегатчиком в объединении Стройтранс. Много лет занимался спортом. Трудно и сейчас оставаться от него в стороне, а тем более мириться с тем положением дел по развитию физкультуры и спорта, которое сложилось в нашем объединении.

Мне всегда больно смотреть на мальчишек, которые в свободное время не знают, чем заняться. Вот я и решил создать секцию бокса. Началось с того, что ходил и собирал ребятишек вокруг своего предприятия, ходил в Дивный, поселки близ аэропорта. Жалко было их, вынужденных жить в оторванности от спорта, активной жизни. А ведь возраст от одиннадцати до пятнадцати — самый трудный. В это время крайне важно занять подростков делом, что я и старался делать. Первые три месяца занимались в РММ автобазы № 5. Было, конечно, трудно. Условия не отвечали самым элементарным требованиям: ни инвентаря, ни шкафчиков, ни душа, а была маленькая каморка без вентиляции. Когда узнал, что рядом открывается большой спортзал Спецстроя, собрал ребят и пошли всей секцией на открытие. Было очень здорово. В тот день спортзал принимала комиссия, и ребята не могли нарадоваться, какой он огромный, светлый и красочный. Стали в нем заниматься.

С тех пор прошло три года. В нашей команде уже пять призеров Ханты-Мансийского Совета ДСО «Труд». Среди старших юношей и юниоров восемь человек вошли в сборную города. Тренируемся четыре раза в неделю. После рабочего дня и тренировок домой приезжаю чаще всего поздно вечером. Два года назад поступил в институт физической культуры. Нелегко, конечно, совмещать все это, тем более, когда есть семья.

Но все трудности были бы нипочем, если бы ни искусственные барьеры, которые то и дело возникают на нашем пути. В настоящее время например, мы вынуждены бездействовать. Еще в марте Спецстрой затеял ремонт спортзала. Месяц поработали и все бросили.

В июле дал своим ребятам задания: кому какие приемы отработать самостоятельно и распустил на каникулы. Уверен: с нетерпением ждут они желанного первого сентября, когда можно будет прийти в отремонтированный спортзал. Но лето проходит, а воз и ныне там. И чем ближе осень, тем тревожнее на сердце: как буду смотреть ребятам в глаза. Ведь не скажу же я им, что работой нашей секции никто не интересуется, и никому мы в сущности не нужны.

Все это время старался, чтобы дети не чувствовали себя забытыми, считали, что успехами их интересуется администрация, профсоюзный комитет и т. д. Во время соревнований покупал торты, лимонад, конфеты, чтобы только как-то их стимулировать. Старался поздравить в стенгазете, которую выпускаю в спортзале, а также печатал заметки в многотиражной газете. Купил 35 пар эластичного бинта для обмотки рук, раздал ребятам, чтобы только не считали себя ущемленными. Ведь они видят, как живут ребята в других секциях, каждое лето ездят в спортивные лагеря, тренируются все лето. Стараюсь убедить своих ребят, что и в нашем объединении будет свой лагерь. Надо просто потерпеть. Хотя сам уже все пороги обил, чтобы только взяли в лагерь человек десять из нашей секции, хотя бы самых достойных, которые несколько раз подряд становились чемпионами города. Все безрезультатно. Ответ один: не можем, не положено, нельзя.

А я думаю так: хватит всем нам чувствовать себя временщиками, у которых одна забота — деньги. Ведь немало и таких, кто собирается связать свою жизнь с Нижневартовском. Поэтому строить ее надо капитально. Думать не только о хозяйственных задачах сегодняшнего дня, но и о молодом человеке, которому продолжать наши дела, которому жить и творить после нас. На мой взгляд, перестроиться — это в первую очередь, научиться мыслить категориями общественной полезности, уметь заглянуть в завтрашний день. И в первую очередь это относится к нашему профсоюзному комитету, комитету ВЛКСМ, партному объединения, которые должны со всей строгостью и ответственностью спрашивать с подразделений за проводимую спортивную работу среди трудящихся и создавать для этого все необходимые условия.

М. ЗАЙНУЛЛИН,
агрегатчик Стройтранса,
тренер-общественник.

О ТЕХ, КТО РЯДОМ

...И ВДОХНОВЕНЬЕ

Открываю дверь в вагончик, в котором находится его рабочее место. Резкий запах нитрокраски невольно заставляет снизить глубину дыхания и прищурить глаза, которые начинают частить пары ацетона. Два стола, заваленные всевозможными плакатами и планшетами, стулья, стеллажи с красками — вот и все интерьер хозяйства художника-оформителя трест-площадки № 3 Сергея Лапицкого. Сам же он, отговорив у своего рецензента небольшой пятачок на столе, склонился в напряженной позе над огромным и, как всегда, срочным заказом. Идет повседневная работа, о которой не напишут на первой полосе газеты, не передадут в эфир красивым голосом диктора, не скажут в отчетном докладе на собрании коллектива. Но, уверяю вас, трудовые будни показались бы серыми и унылыми, не будь среди нас таких работников, как Сергей Лапицкий.

— Как здоровье! — спрашиваю Сергея, немного адаптировавшись в окружающей среде.

— Спасибо Ни к черту, — смеется он, глядя на мою сморщенную физиономию, — надень респиратор, может, полегчает.

Завязывается непринужденная беседа, из которой узнаю от Сергея, что он женат, имеет ребенка дошкольного возраста, морально устойчив, не привлекался и т. д. Это, конечно, шутка. А если серьезно, то родился и жил в городе Кемерово, в восьмилетнем возрасте переехал в Крымскую область, где и жил все оставшиеся годы до приезда в Нижневартовск. Прошел действительную службу в войсках МВД. Окончил Крымское художественное училище. В сентябре 1983 года приехал работать в Нижневартовск.

— Какое первое впечатление произвел на тебя город на Самотлоре! — Задаю вопрос.

— Честно говоря, — не очень. Почти вся территория городских улиц была залита водой. Небо серое. Дома черные. Настроение мое было того же цвета. Но когда выпал снег — все резко изменилось. Город показался уютным и приветливым. Люблю, когда много снега, сибирки ведь я все-таки. Приехал и устроился на работу в трест-площадку № 3, где до сих пор тружусь на художественном фронте.

— Много работы!

— Как сказать. В зависимости от заказа. Если это объявления и прочие заштатные вещи, где кроме знаний алфавита больше ничего не требуется, то такая работа не в радость, и удовлетворения, разумеется, тоже не получаешь. Тогда и устаешь больше. Когда же заказ выдается творческий, а реализацию которого нужно вложить все, чему учили в художественном училище, тогда, выполняя работу, не замечаешь ни времени, ни вредных испарений от аэрозолей, которыми приходится дышать. Легко, приятно делать такую работу. Но... все-таки чаще приходится корпеть над буквами. Что поделаешь, надо...

За разговором пролетело время. Сергей склоняется над планшетом и отвечает, не отрываясь от работы. Что ж, делу время — потехе час. На прощение задаю традиционный в таких случаях вопрос: «Твои творческие планы на будущее?»

— Что касается личного — плотнее заняться натурной живописью. Это для души. А по работе: вот переехали в новое здание треста, приступил к оформлению красного уголка. Есть кое-какие задумки. Постараюсь воплотить в жизнь...

Прощаемся. Выхожу на улицу. Дышится легко, полной грудью. А там, за дверью, продолжается кропотливая работа по облагораживанию нашего производительного труда.

Спасибо им: тем, кто рядом.

А. КАЛИНИН,
ст. инженер отдела охраны труда трест-площадки № 3,
наш общественный корр.

СЧАСТЛИВОГО ПЛАВАНИЯ!



ФОТОЭТЮД Ю. ФИЛАТОВА.

ПОЗДРАВЛЯЕМ ВЕТЕРАНА

С 1979 года работает в трест-площадке № 1 Лидия Андреевна Иванова старшим инженером производственного отдела. Один из ведущих отделов любого строительного треста — производственный требует от специалиста больших знаний, умения видеть главное, исключая мелочи, требует контакта с производством, мобильности — ведь для того, чтобы хорошо знать обстановку на объектах, — необходимо бывать всюду. Всеми этими качествами обладает ветеран производства Лидия Андреевна. Не только знающий специалист, но и чуткий человек, добрый, отзывчивый, готовый прийти в любую минуту на помощь. Именно такой знают в тресте Иванову и за это уважают, поэтому немного грустное настроение присутствовало на торжественном вечере, где товарищи по работе поздравили ее с 55-летием. Много теплых слов было сказано за общим столом чаепития, были подарки, были цветы: ровно столько, сколько лет исполнилось Лидии Андреевне.

Так пусть же будет счастлив ветеран производства на своем новом жизненном витке.

К. ЛАМБИНА,
начальник планово-экономического отдела трест-площадки № 1.

За редактора
Г. ШУСТОВА

Наш адрес: 626440, г. Нижневартовск, ул. Менделеева, 18, тел. 6-10-02, 2-02-71
Нижневартовская типография управления издательств, полиграфии и книжной торговли Тюменского облисполкома
Заказ 9198, объем 1/2 п. л., тир 2221

ПРОЛЕТАРИИ ВСЕХ СТРАН, СОЕДИНЯЙТЕСЬ!

НА УДАРНОЙ СТРОЙКЕ

ОРГАН ПАРТКОМА, ПРОФКОМА, КОМИТЕТА ВЛКСМ, АДМИНИСТРАЦИИ ПРОИЗВОДСТВЕННОГО СТРОИТЕЛЬНО-МОНТАЖНОГО ОБЪЕДИНЕНИЯ НИЖНЕВАРТОВСКСТРОЙ

ВЫХОДИТ С НОЯБРЯ 1978 ГОДА — № 30 (400), ПЯТНИЦА, 25 ИЮЛЯ 1986 г. — Цена 1 коп.

ВЕСТНИК СОРЕВНОВАНИЯ

ПОБЕДИТЕЛИ

Рассмотрев результаты работы подразделений за первое полугодие 1986 года, профком и администрация объединения Нижневартовскстрой отмечают, что в целом коллектив объединения справился с плановым заданием освоения капитальных вложений по генеральному подряду и собственными силами на 100 процентов. Из запланированных 127200 квадратных метров жилья в строй введено 128600. Также выполняется встречный план по повышению производительности труда, снижению себестоимости СМР, по внедрению бригадного подряда, новой техники, снижению текучести кадров. Однако полностью все технико-экономические показатели выполнили только коллективы треста № 4 (управляющий В. Д. Зевахин, председатель профкома В. А. Зименкова), управления механизированных работ (начальник В. И. Максименко), председатель профкома Е. И. Федоренко), объединения Стройтранс (генеральный директор И. В. Бондаренко, председатель профкома А. Р. Пооланес), завода строительных материалов (директор А. Ф. Канакин, председатель профкома Ю. Д. Гришонков).

Не справился с государственным заданием и с выполнением социалистических обязательств по производительности труда коллектив СУОР (начальник Г. В. Дочупайло, председатель профкома Ф. П. Соломенникова). Допущено удорожание СМР в тресте № 2, в трест-площадке Жилстрой, специализированном управлении, не выполнены показатели по прибыли в УПТК, Стройтрансе, ЖКК. Низко еще качество сдаваемых объектов в генподрядных трестах №1, Жилстрой. Здесь только 50 процентов введенных объектов сдано с оценкой «хорошо».

Профсоюзный комитет и администрация объединения постановили:

По итогам работы за первое полугодие в целом среди подразделений объединения представить кандидатами на соискание призовых мест во Всесоюзном социалистическом соревновании коллективы треста № 4, завода строительных материалов, управления механизированных работ № 2. А также представить в координационный совет Главтюменпромстроя на соискание призовых мест по результатам соревнования «Рабочей эстафеты» коллективы участка № 2 трест-площадки № 1 (начальник З. Л. Халитов), бригады плотников-бетонщиков Г. А. Гениева, И. Н. Гаценко — трест-площадка № 1, бригад штукатуров-маляров Л. И. Медянки, Р. И. Худяковой, Л. Б. Исаевой, монтажников Л. Н. Гаврилова — трест КПД, плотников-бетонщиков А. Ф. Ахиярдинова — трест № 2, формовщиков пенополистирола В. В. Нестерова — ЗСМ, водителей Г. Н. Смаги, С. В. Моргачева, А. К. Кузнецова — объединение Стройтранс, каменщиков Ф. Ф. Нуриева — трест-площадка № 3.

Победителем социалистического соревнования среди подразделений признан коллектив треста № 4. Он награждается Почетной грамотой и денежной премией в сумме 1500 рублей.

Второе место присуждено коллективу управления механизированных работ № 2 с вручением Почетной грамоты и денежной премии в сумме 2000 рублей.

Также отмечена хорошая работа коллектива треста КПД.

Среди участков первое место занял коллектив З. Л. Халитова из трест-площадки № 1. Он награждается переходящим вымпелом, Почетной грамотой и денежной премией в сумме 400 рублей. Второе место завоевали дорожные рабочие участка № 4 ССУ-5, руководит которым Р. Ф. Сайтрутдинов. Коллектив награждается Почетной грамотой и денежной премией в сумме 300 рублей.

Среди бригад ведущих профессий первое место присуждено: бригаде плотников-бетонщиков А. Ф. Ахиярдинова из треста № 2 с вручением Почетной грамоты и денежной премии в сумме 160 рублей; бригаде маляров Т. И. Вождаевой из СУОР с вручением Почетной грамоты и денежной премии в сумме 250 рублей; бригаде плотников-бетонщиков И. Н. Гаценко из трест-площадки № 1 с вручением Почетной грамоты и денежной премии в сумме 150 рублей.

Профсоюзный комитет и администрация отмечают хорошую работу бригад: каменщиков Н. С. Валиахметова (трест-площадка № 1), монтажников Т. А. Ерофеева (СМУ-5 треста № 4), плотников Г. И. Попова (СУОР).

Названные коллективы награждаются Почетной грамотой объединения.

ПОДРУГИ



Детские сады и школы, жилые дома и магазины — разные объекты приходилось отделывать бригаде плиточников специализированного управления, руководит которой Алевтина Викторовна Николаева. Но самый, пожалуй, интересный из них — это кинотеатр. Строители обязались сдать его к своему профессиональному празднику — Дню строителя. Много нового узнали девчата вместе со своим бригадиром на его отделке, например, работа с мраморной, гранитной плиткой и т. д.

И еще предстоит плиточницам Николаевой отделывать объект не менее интересный, чем кинотеатр — новый Дом техники, который тоже с нетерпением ждут от строителей вартовчане.

На снимке: плиточницы со своим бригадиром А. В. Николаевой.

Фото А. ПЕТРУЧЕНИ.

«МИР» — ВАРТОВЧАНАМ

Под цвет неба — чистой голубизны большие яркие буквы «Кинотеатр «Мир» видны издалека. Скоро они призывно загорятся неоновым светом, приглашая на свой первый фильм. До сдачи остались считанные дни. 23 июля здесь была рабочая комиссия. А пока вовсю кипит работа.

Вот Фанна Зарипова — плиточница из бригады А. В. Николаевой берет коричневую плитку, ловким взмахом мастерка накладывает раствор, причем как раз в аккурат — ни больше, ни меньше — прикладывает к стене и легким постукиванием рукоятки сажает ее точно на свое место. Ровными, четкими рядами плитки покрывают боковую сторону крыльца Катя Дуброва, Алла Логинова, Назира Башарова. Другие девчата заняты мраморными ступенями. Работа у них отлажена — ни одной минуты промедления.

Такой же четкий ритм царит и у отделочников, которые заняты вестибюлем. Наносятся последние штрихи: Тамара Шмелева со своими подругами из бригады Галины Смалий быстро затирают швы между гипсовыми плитами. Остается побелка и... вестибюль готов встречать первых зрителей.

У Наташи Уральских стаж отделочника — 10 лет. Ей приходилось участвовать в строительстве кафе «Юность», Дома культуры «Октябрь», ресторана «Самотлор», нефтяного техникума и других объектов.

— Стараемся, прикладываем все силы, чтобы сдать кинотеатр, как и обязались, к Дню строителя, — говорит Наташа, плавными, ровными движениями затирая оконную нишу.

Почти готовы зрительные залы: устанавливаются кресла, идет опробование вентоборудования, киноаппаратуры.

На объекте уже работают дорожные рабочие ССУ-5 треста Спецстрой. В полную силу занимаются благоустройством. Бригада В. И. Савочкина готовит площадку вокруг кинотеатра под плиты, которые, быстро ложась ровными штабелями, ждут «своего» часа.

Работа спорится, сами строители порой с гордостью посматривают на свой труд, на свой первый кинотеатр, построенный во Всесоюзный год мира. Светлого мирного неба тебе, кинотеатр «Мир»!

Л. ВАСИЛЬЕВА.

СООБЩЕНИЕ В НОМЕР

СТРОИМ МУЗЫКАЛЬНУЮ ШКОЛУ

Многие объекты строители треста № 2 города Радужного возводят методом бригадного подряда. 60 процентов — такой плановый удельный вес выполнения строительно-монтажных работ хозподрядом. В первом полугодии радужинцы превысили его на 2,9 процента.

Особенно хорошо трудился в прошедшем квартале строительно-монтажный трест № 2, руководит которым Омар Магомедович Магомедов. 135 процентов — таково выполнение задания по генподряду коллективом управления. С начала же года оно составило 129. Стабильно трудится коллектив, удержав первое место и во втором квартале. Жилые дома № 25, 188, детский сад № 202 — и этим и другим сдаточным объектам приложили свои силы отделочники, монтажники, плотники. Хороших показателей добилась комплексная бригада Владимира Григорьевича Крупени.

165,6 процента — с такой производительностью труда работала комплексная бригада А. Ф. Ахиярдинова, которая совсем недавно занималась монтажом музыкальной школы. Эстафету от них приняли штукатуры, маляры, плотники СМУ-2, которые сейчас приступили к отделке.

Большим подарком будет для радужинцев и их родителей — всех любителей музыки своя музыкальная школа, о которой еще вчера приходилось только мечтать.

Е. ДУДКО,
начальник ОТиЗ треста № 2.
г. Радужный.

ПУСКОВЫЕ — В СТРОЙ

НУЖНО ТОРОПИТЬСЯ

Они даже расселись по-особенному. С одной стороны — представители генподрядчика, с другой — субподрядчики, а в центре за столом, словно главный судья, — заказчик от нефтяников.

Идет очередная рабочая оперативка на расширении котельной в промзоне города. И хотя особых причин для тревоги сегодня нет, всех их заботит одно: сдать объект в декабре текущего года, как и предусмотрено графиком, без задержек и с хорошим качеством. Назрела необходимость введения в этом районе котельной 3«А», которая возьмет на себя основную нагрузку по обеспечению 16-го, 13-го, 11-го микрорайонов и тем самым разгрузит действующую сейчас на пределе котельную № 3.

В 1984 году, когда котельная только начиналась, был перерыв в строительстве почти 4 месяца, в результате чего субподрядчики Энергомонтажа приступили к делу значительно позже, чем следовало. Вот почему строители ускоряют темпы. Два котла уже смонтированы. По генподряду за полугодие выполнено 642 тысячи строительно-монтажных работ, в оставшемся полугодии предстоит сделать 513.

— Опаздываем примерно на месяц, — говорит представитель генподрядчика трест-площадки № 1 Ю. П. Лавриненко, — нас еще и поставка плит перекрытия подвела. Должны были отдать объект Стальконструкции в мае, а отдали только сейчас. А это в свою очередь отодвигает сроки завершения монтажа оборудования. Плиты коробчатого сечения — тоже проблема. Нет их сегодня. В связи с неритмичной поставкой материалов сократить разрыв во времени гораздо труднее. Покрытие закончили. Через месяц приступим к тепловому комплексу. Время не ждет, надо торопиться.

На котельной работают две бригады трест-площадки № 1: монтажники А. Прозорова и комплексная А. Мамедова. Плановые задания выполняют качественно.

Планерка на котельной продолжается. Иногда разговор между участниками строительства переходит на повышенные тона, порой неожиданно — на шутку. Предложения, споры, неожиданные варианты. Здесь есть заинтересованность, есть участие, есть логика и неопровержимые доказательства. Нет только одного — равнодушия.

Н. КУСТОВА,
наш корр.

ДЕНЬ ЗА ДНЕМ — СТРОЙТРАНС

РАЗГОВОР НАЧИСТОТУ

В Стройтрансе состоялось открытое партийное собрание с повесткой дня «О мерах по выполнению постановления ЦК КПСС об организаторской и политической работе нижневартовской городской партийной организации и мобилизации трудящихся на выполнение государственного плана и социалистических обязательств 1986 года и пятилетки в целом».

С докладом на нем выступил генеральный директор объединения И. В. Бондаренко. Он сообщил об итогах работы коллектива в первом полугодии и задачах на второе, остановился на недостатках работы автотранспортников.

Среди выступающих был директор автобазы № 5 С. Н. Фадин. Он познакомил присутствующих с проблемами своего коллектива, говорил о трудностях и необходимости выполнения продовольственной программы, в частности о строительстве теплицы.

С критическими замечаниями в адрес руководства объединения выступил директор автобазы № 9 В. П. Федьков. Он сказал о том, что крайне медленно продвигается строительство ремонтно-механических мастерских и цехов автобазы. В этих условиях осложнен ремонт автомобилей.

Свои замечания по результатам строительства бокса РММ высказал слесарь-шлифовщик автобазы № 7 В. И. Никифоров. Не доведено было до конца строительство цеха резиновых изделий. Собственными силами пришлось строить и цех обкатки дизельных двигателей.

Много нареканий в адрес работы УПТК высказал в своем выступлении заместитель генерального директора по эксплуатации О. А. Иванов. Целыми днями простаивают машины под погрузкой на трассе. Шофера теряют массу времени. Рационализация труда строительщиков УПТК во многом не оправдывает себя — такое мнение было высказано на собрании. В конце партийное собрание приняло соответствующее постановление.

Н. АЛЕШИНА,
рабкор

НА «КАМАЗе» — В МАГАЗИН

Членами группы народного контроля объединения Стройтранс совместно со службой безопасности движения при осуществлении контроля на линии по использованию автотранспорта около магазина «Одежда», что в старом аэропорту, был задержан автомобиль «КАМАЗ» за номером 19-54, принадлежащий автобазе № 5.

В нем находились шофер Гончаров и старший инженер по снабжению завода строительных материалов Татаренко.

Народные контролеры потребовали путевой лист. В нем был указан маршрут: Магнон — ЗСМ. Груз — железобетонные изделия. Вместо того чтобы возить материалы на объекты, строители ждут их с нетерпением, заказчик ЗСМ использует 14-тонный автомобиль для езды по магазинам в личных целях.

За нарушение трудовой дисциплины водитель автобазы № 5 Гончаров получил строгий выговор. Он лишен денежной премии за последний месяц и соответственно вознаграждение по итогам года ему будет также уменьшено.

А. МАЖУРИН,
председатель группы народного контроля

ОТ ДВУХ — ДО СЕМИ

В ЛУЧШИХ — «РЯБИНКА»

Каждое утро спешат в детские сады малыши. Шустрые и неугомонные, радостные и задумчивые. За руку с мамой или с бабушкой, со старшим братишкой или папой. Детский сад. Второй дом для ребятишек. Как важно сделать так, чтобы он стал для них родным, и встречи с ним всегда были радостью. Именно для этого работают воспитатели, заведующие, методисты, нянечки, — весь персонал детсадов. Они соревнуются между собой, стараясь, чтобы как можно реже болели дети, интересно жили, приучались к труду.

Ровные дорожки, чистый песок на участках, всюду зелень: в газонах, в клумбах, на огороде, где уже который год с удовольствием работает ребятня из детского сада № 28. Уют и чистота в группах, спальнях, броская наглядная агитация, но не только это отличает «Рябинку», а главным образом — забота о своих питомцах, кропотливая воспитательская работа, примерная трудовая дисциплина и безупречное выполнение инструкций по охране жизни и здоровья детей. В любое дело здесь вкладывается частица души. Весь коллектив работников во главе с заведующей А. Б. Осташевской желает одного, чтобы «Рябинка» осталась в памяти детей надолго. И, как результат стараний, — первое место по итогам социалистического соревнования за второй квартал среди садов объединения.

Второе место занял коллектив детского сада № 39. В самом здании по-домашнему уютно, но на участках не хватает зелени, чтобы малыши, выходя на прогулку, чувствовали себя словно в сказочном зеленом лесу. И хотя детский сад № 39 открылся позже 28 всего на два года, в озеленении он явно отстает. И, напротив, детский сад № 46 открылся еще позже 39-го, но коллектив сосредоточил с ребятишками все свободное время, сумел вырастить настоящие маленькие парки вокруг своего сада, дорожную зону свежего чистого воздуха, радостного общения с природой.

Гордость вызывает возможностей работает коллектив детского сада № 33 и оказался на последнем месте. Есть чему поучиться отстающим, передовым коллективам, чтобы в наши сады всегда с радостью и нетерпением шли дети. Это и будет самым лучшим и самым итогом всей нашей работы.

Г. ДАЕНКИНА,
воспитатель детского сада № 3, член комиссии по подведению итогов соцсоревнования

КТО БЫСТРЕЕ?



БРИГАДНЫЙ ПОДРЯД — В ДЕЙСТВИИ

Ждем ответного шага

Впервые бригадный подряд в автобазе № 6 был организован в 1982 году и имел разовый характер.

В 1985 году методом бригадного подряда было перевезено уже 163 тысячи тонн грузов. За первое полугодие текущего года — 241. Этот объем работ выполняют три бригады водителей, руководят которыми коммунисты Д. Н. Перцев, В. А. Лапаев и Г. Г. Грушкин.

По итогам социалистического соревнования за 2-ой квартал и первое полугодие призовое место заняла бригада водителей «КРАЗов»-самосвалов, руководимая Г. Г. Грушкиным. Тон в работе задают ветераны М. Наборщиков, Г. Сулла, С. Баймухаметов, С. Сердюк и, конечно, сам бригадир.

Но не все так хорошо в этих бригадах, как хотелось бы. Так, бригада Д. Н. Перцева по перевозке железобетонных изделий все еще простаивает под загрузкой или выгрузкой дольше, чем положено по нормативам из-за несогласованности УПТК и КМ1С. Контора материально-технического снабжения до сих пор не составила набор работ до конца года, который предстоит выполнить водителям.

Также оставляет желать лучшего и отношение специалистов ССУ-5 к бригадам Г. Грушкина и В. Лапаева — они помогают благоустраивать город и завозят грунт и торф дорожникам специализированного управления. За бригадами водителей до сих пор не закреплены механизированные звенья, нет определенных карьеров, поэтому не гарантируется и загрузка автотранспорта, особенно во вторую смену.

Автобаза готова работать со всеми управлениями треста по бригадному подряду, но не видит такого же ответного желания и стремления со стороны специалистов самих подразделений Спецстроя. Хотелось бы пожелать всем управлениям, связанным с нами, уделять как можно больше внимания организации работ, способствующих более широкому применению передового метода, это и будет их вклад в ускорение производства.

Т. БАГРОВА,
ст. инженер ОТиЗа автобазы № 6 треста Спецстрой.

НА КНИЖНОЙ ПОЛКЕ

ЧИТАЙТЕ НОВИНКИ

Фонд технической библиотеки объединения пополнился следующей литературой:

«Технологическая карта на электрообогрев нагревательными проводами монолитных бетонных конструкций» (М., ЦНИИОМТМ, 1985 г.). Даны рекомендации по выбору основных технологических параметров электрообогрева бетона при отрицательных температурах наружного воздуха, а также схемы раскладки проволочных электронагревателей в монолитных конструкциях.

«Социалистическое соревнование в строительстве». По страницам журнала «Экономика строительства» (Составитель В. П. Колосов, М., Стройиздат, 1985 г.) в этом издании обобщен опыт организации соцсоревнования в строительстве, а также показаны результаты соревнования на основе бригадного подряда по экономии ресурсов. Рассмотрены особенности соревнования в условиях совершенствования хозяйственного механизма, интенсификации производства в свете постановления ЦК КПСС «О совершенствовании организации, практики подведения итогов соц. соревнования и поощрения его победителей».

«Механизмы, оснастка, опалубка и инструменты для возведения монолитных конструкций зданий и сооружений» (М., ЦНИИОМТП, 1935 г.). В каталог включены механизмы, оснастка, опалубка и инструменты, выпускаемые серийно промышленностью (по ГОСТам и ведомственным ОСТам), изготовляемые строительными организациями, а также вновь разработанные.

«Рабочему-строителю о технике безопасности: деревообработка, изготовление арматуры (Е. И. Киплис, М. Ю. Лапкин, К. Будиельник, 1985 г.). В книге изложены правила безопасной организации труда рабочих при обслуживании деревообрабатывающего оборудования и изготовлении арматуры для железобетонных изделий. Нормативные материалы приведены по состоянию на 1 января 1985 г.

«Правила технической эксплуатации электроустановок потребителей и правила техники безопасности при эксплуатации электроустановок потребителей (4-ое издание — переработанное и дополненное, М., Энергоатомиздат, 1986 г.). В четвертом издании «Правил» учтены изменения в структуре и техническом уровне эксплуатации электроустановок потребителей, требования действующих стандартов.

Оборудование для отделки изделий из древесины (Авторы — В. Ф. Крисанов, Б. М. Рыбин, В. Г. Сандев, М., Лесная промышленность, 1984 г.). В сборнике изложены сведения о видах отделки и защитно-декоративных покрытий. Даны основные способы подготовки поверхности древесины и древесных материалов для нанесения защитно-декоративных покрытий. Предложено современное технологическое оборудование, применяемое для всех видов отделочных работ при производстве изделий из древесины. Описаны приборы и методы контроля за ведением технологического процесса.

«Снабжение в отраслях промышленности» (Авторы: С. А. Емельянов, А. А. Бобров, Автоматизация управления, М., Экономика, 1935 г. — Экономическая жизнь страны).

В книге впервые систематизированы и рассмотрены методологические и практические вопросы совершенствования управления материальным и техническим снабжением отрасли.

Л. ЧЕСНОКОВА,
инженер техотдела объединения.

ХЛЕБ В НАШЕМ ПИТАНИИ

«Хлеб — всему голова» — гласит народная мудрость. Он и впрямь основной и наиболее привычный продукт питания человека. Благодаря высокому содержанию углеводов, злоб в немалой степени удовлетворяет потребность организма в энергии. Так, при потреблении 400—500 г. хлеба в сутки обеспечивается более трети необходимой для жизнедеятельности энергии. Однако значение данного продукта не исчерпывается только энергетической ценностью. В различных сортах его содержится от 4,7 до 8 процентов белка. Правда, белки хлеба по своему составу считаются не очень полноценными — в них не хватает некоторых незаменимых аминокислот, но в сочетании с мясом, маслом и другими продуктами животного происхождения белки хлеба могут представлять существенную долю в суточной потребности организма в белках. Хлеб — источник ряда витаминов группы В и минеральных элементов. Наконец, с хлебом человек получает вещества, которые служат регуляторами двигательной функции кишечника — так называемую клетчатку.

Суточная потребность человека в хлебе зависит от возраста, характера работы и некоторых других факторов. Например, детям полутора-трех лет рекомендуется давать 100 г. хлеба в день; 4—6-летним — 150 г.; в 7—10 лет — 225 г.; в 11—13 лет — 275—325 г.; подросткам (14—17 лет) — 400 г. Пожилым людям достаточно 300—350 г. Из этого количества значительная доля (не менее 50%) должна приходиться на хлеб, выпеченный из ржаной муки и муки грубого помола, где содержится много витаминов (В-1, В-2, РР), минеральных элементов и клетчатки.

Хлеб — наш кормилец, его надо беречь: покупать с учетом потребности семьи, не нарезать лишнего. За черствевший хлеб ни в коем случае нельзя выбрасывать — из него можно приготовить много вкусных блюд.

Хлебный суп по-крестьянски. Ржаной хлеб нарежьте кубиками, смешайте с рубленой зеленью петрушки, укропа и мелко нарезанным репчатым луком и поджарьте на сливочном масле. Залейте водой, посолите и доведите до кипения. Непрерывно помешивая, опустите в жидкость тщательно растертые яйца. К столу суп подавайте со сметаной.

За редактора
Г. ШУСТОВА

Наш адрес: 626440, г. Нижневартовск, ул. Менделеева, 13, тел. 6-10-92, 2-02-71
Нижневартовская типография управления издательств, полиграфии и книжной торговли Тюменского облисполкома Заказ 9198, объем 1/2 п. л., тир 2221

ПРОЛЕТАРИИ ВСЕХ СТРАН, СОЕДИНЯЙТЕСЬ!

На ударной стройке

ОРГАН ПАРТКОМА, ПРОФКОМА, КОМИТЕТА ВЛКСМ, АДМИНИСТРАЦИИ ПРОИЗВОДСТВЕННОГО СТРОИТЕЛЬНО - МОНТАЖНОГО ОБЪЕДИНЕНИЯ НИЖНЕВАРТОВСКСТРОЙ

ВЫХОДИТ С НОЯБРЯ 1978 ГОДА — № 31 (401). ПЯТНИЦА, 1 АВГУСТА 1986 г. — Цена 1 коп.

НА ПОВЕСТКЕ ДНЯ — ПРОБЛЕМА

ВОКРУГ «ПУСТОТКИ»

Спросите любого строителя, как он понимает перестройку в своем производстве, уверена, ответит: она должна идти в трех главных направлениях. Первое: своевременная подготовка и поступление качественной проектно-сметной документации. Второе — согласованность в работе основных участников строительства — заказчика, генподрядчика, субподрядчиков. Третье — материально - техническое снабжение.

Вот на нем-то мы и остановимся. Конечно, в одной газетной статье невозможно назвать все причины часто неудовлетворительной поставки строительных материалов на наши объекты. Такой цели мы и не преследуем. Зададим себе вопрос более конкретный: почему, к примеру, в последнее время стопарится работа на строящихся объединением детских садах? Послушаем бригадира каменщиков трест-площадки № 3 Ф. Ф. Нуркаева. Его бригада возводит детский сад № 31 в десятом микрорайоне города:

— Уже замечено: при нормальных условиях труда, а именно — при наличии строительных материалов, в достаточном количестве людей, механизмов, обычно мы выкладываем коробку детсада примерно за 63 дня. А вот на этом — уже без малого сто дней и никак не дойдем до второго этажа. Дело стоит из-за пустотной плиты перекрытия, — бригадир указывает себе под ноги: разговариваем, мы стоим на втором этаже, как раз на этой самой плите, которой строителям так недостает. — Сейчас нам необходимо в срочном порядке 150 штук, чтобы перекрыть полностью первый этаж. А как выложим второй, так понадобится еще 286.

СПРАВКА. За период работы с 21 по 26 июля (согласно недельно-суточного графика) заявка на детский сад № 31 составляла 150 плит. При защите в объединении осталось 80. реальное же поступление составило 12.

Эти факты входят в полнейшее противоречие со словами А. П. Шишина, и. о. начальника УПТК, который с возмущением говорил:

— Обязательно надо разобраться с генподрядчиком трест - площадкой № 3: сплошные возвраты поставляемых им материалов!

— Действительно, был на днях такой случай, — честно признается Ф. Ф. Нуркаев. — Машина с плитами прибыла, а трансформатор у крана сгорел, разгрузка оказалась невозможной. Правда, сразу вызвали электрика. Пока исправляли — машины уехали, ждать не стали. Вот и получилось, что хоть и не желали этого, а сами себе подножку подставили. Да, случается и такое, — вздыхает тяжело, — но, что делать: работа есть работа.

Вот и прояснилась одна из причин простоя на детском саду: нежелание понять друг друга строителей и комплектующей организаций. Вполне понятны возмущения А. А. Шишина, тем более, что это не единичный случай отказа строителей от заказанных материалов. В УПТК скопилась целая пачка актов возвратов автомобилей с грузами. С другой стороны, можно не сомневаться в том, что и у строителей найдутся, свои, не менее объективные причины возвратов: это и поломки кранов, недоброкачественный их ремонт, это и прибытие грузов в неурочный час: обеденный перерыв, в конце рабочей смены, заполнение стройплощадок второстепенными материалами и отсутствие нужных в данный момент, которые указываются в недельно - суточных графиках.

— Да что там графики! Составляться-то они составляются, — возражает Шишин, — да заказы, по - видимому, во время не размещаются по заводам - поставщикам. А спрос весь с кого? — с УПТК. А что мы можем?

СПРАВКА. Уже сейчас готовы заявки на плиты перекрытия для работы строителей в четвертом квартале. Заказы размещаются за 60 дней до начала квартала на заводах - поставщиках.

— Не смотря на это, положение с плитами просто критическое, — говорит К. Л. Усатая, начальник отдела промышленных материалов объединения. Поставщики, Главомскпромстрой за семь месяцев текущего года не додал 1800 кубических метров «пустотки». Другой поставщик, Главбашстрой, задолжал 800 кубов. Посылаем запросы, но все без толку. А ведь в этом году нам предстоит выйти еще на пять детских садов, в том числе один — в Покачах, один — в Радужном. Срывается и навигация — нет накопления пустотки, чтобы можно было своевременно доставить баржами в другие регионы. Потом когда выпадет снег, придется привлекать автотранспорт, а это немалые расходы.

— Считаю, что необходимо искать какие-то другие пути воздействия на заводы - поставщики, — продолжает Ф. Ф. Нуркаев. А пока что это — ощутимый тормоз в перестройке. Шестнадцать лет работаю в трест - площадке, но такого плохого материального снабжения как сейчас, не помню. Дошли до того, что «скидываемся» по пятерке, чтобы купить 50 килограммов пленки для работы по колодцевой кладке.

Итак, конкретное направление перестройки в строительном производстве — материальное снабжение, как матрешка — одна в другой, содержит в себе другие, большие и маленькие проблемы, без решения которых перестроиться будет трудно. Уже было сказано о взаимопонимании комплектующей и строительной организаций. Из описанной ситуации можно предложить простейший выход. К примеру, почему бы УПТК, непосредственно перед отправкой груза на объект, не выяснить: в состоянии ли строители принять его. И, чтобы не гонять груженую машину, направить плиты в другое место, где в них нуждаются не меньше. Да мало ли еще выходов. Было бы желание понять друг друга и действовать в интересах общего дела.

Прав бригадир Нуркаев. Необходимо усилить спрос с заводов поставщиков, используя все меры воздействия. Выступать в Главке и Министерстве с конкретными предложениями по усилению ответственности как строителей, так и заводов поставщиков на ввод в действие планируемых строительных объектов.

Л. РАДАЕВА, наш. корр.

НА ПУСКОВЫХ ОБЪЕКТАХ

ЗВЕНЬЯ ОДНОЙ ЦЕПИ

Выскажу наболевшее, что тревожит не только меня, как бригадира, но и всю нашу бригаду дорожных рабочих ССУ-5 треста Спецстрой. Речь пойдет о качестве. Кто-то может быть скажет: сколько же можно говорить на эту тему, пора уже делать качественно свою работу, именно делать. Но вот это - то как раз и не получается, хотя стремление к такой работе есть у каждого члена нашей бригады.

Как известно мы, дорожники должны приходить на строительный объект самыми последними, когда он уже практически готов. И мы понимаем, что должны благоустраивать так, чтобы новоселам хотелось гулять по своему двору, чтобы было где заниматься детворе. Но все ли зависит в этом смысле от нас?

Начнем с того, что на строительную площадку мы приходим далеко не последними. Как правило, заканчивают свои работы отделочники, выбрасывая мусор и отходы прямо во двор. При этом не убраны растворные станции, что мешает делать отсыпку, и что самое неприятное — отсутствует проектная документация под обустройство — приходится все делать, как говорится, на пальцах, ориентируясь на две—три проектных отметки. И хоть неловко во всем винить генподрядчика, как это обычно делается, но, как ни крути — он — главный хозяин объекта, распорядитель всех работ — ему и быть за все в ответе. Как он скоординирует работу всех звеньев субподряда, такая будет и отдача. Вот свежий пример. Кинотеатр. Сдаем его на днях. Но как же трудно это сделать, когда не выдержана технологическая цепочка. Как можем работать мы, дорожники, если на объекте еще Иртышсантехмонтаж, заканчивает свою работу трест - площадка № 3. Или возьмем хотя бы такой объект, как школа № 44, которую планируют сдать к новому учебному году. Честно говоря, с трудом представляю себе, как будем вводить в действие объект, если до сих пор нет вертикальной отсыпки, а ее, в свою очередь, тоже нельзя делать, так как до сих пор не проложен ни один кабель.

А времени остается все меньше, сроки что называется поджимают. Возникает закономерный вопрос: что мешало субподрядчикам работать в полную силу, не нарушая графика, с начала года! И самое досадное то, что такая система организации труда укоренилась в объединении и перебороть ее очень и очень трудно.

Но это же не означает, что невозможно! Так кто же кроме нас с вами это сделает? Но начинается-то все с руководителей. Руководителей — заказчиков, генподрядчиков, субподрядчиков!

Теперь о материалах. В бригаде складывается мнение, что только нам здесь, на строительной площадке известно, что объект сдаточный, а значит, крайне важный. Диспетчерские службы как будто бы об этом забывают, потому что не торопятся с материалами. Приходится самим ехать на ЗСМ, убеждать, просить, уговаривать, применяя при этом все красноречие, на которое только способен. А бригада в это время терпеливо ждет, когда же будет материал.

Вернусь к началу разговора. Редко встретишь генподрядчика, который бы понимал, что благоустройство — это не менее важное дело, чем любое другое звено строительства, а потому отношение к нашей работе — небрежное. Вот и получается, что объект сдадут, а мы вынуждены не только работать на нем, но и доделывать, переделывать огрехи других, выслушивая при этом справедливые упреки жильцов, как, например, на тринадцатом доме в десятом микрорайоне. По всем вышеназванным причинам благоустройство получилось наспех, а в результате — брак в работе — постоянные лужи перед подъездами. Представляю, какими «лестными» словами вспоминают нас новоселы.

Хотелось бы обратиться ко всем генподрядным организациям: обратите, наконец, внимание на нас, благоустроителей, старайтесь согласовывать работу субподрядчиков, чтобы после всех нас город выглядел красивым, молодым, без «единой «морщинки» перекошеных улиц, неровных тротуаров, поломанных деревьев. Ведь благоустройство определяет лицо города. И каким оно будет — мы с вами в ответе.

В. САВОЧКИН,
бригадир дорожных рабочих ССУ-5

ПОСЛЕ КРИТИКИ

«Как стать реставратором»

Так называлась критическая статья, напечатанная в нашей газете 25 июня 1986 года. В ней были отмечены недостатки при строительстве административно - бытового корпуса базы по эксплуатации строительной техники. О том, какие меры приняты по этим недостаткам, в редакцию написали управляющий трест-площадкой № 1 В. Ф. ХОМУСБКО и секретарь партийной организации В. П. ЖИРАК:

Статья обсуждена в коллективе участка. Критика, высказанная в ней, признана правильной. В связи с этим техническим советом совместно с заказчиком принято решение изменить конструкции полов на строящемся АБК, а также схемы опирания перегородок. Проектные решение не отвечало необходимым требованиям.

«ПОЗОР ПЬЯНИЦАМ»

В заметке с таким названием, помещенной в газете 23 мая 1986 года, назывались фамилии тех, кто побывал в этом году в медвытрезвителе и тем самым опозорил свой коллектив. Среди них была названа фамилия крановщика водного участка В. А. Рожкова. О том, какие меры приняты к нарушителю общественного порядка, отвечает заместитель начальника УПТК И. С. Жванко:

Поведение Рожкова было обсуждено на расширенном заседании профсоюзного комитета. К нарушителю приняты следующие меры: на зимний период перенесен очередной отпуск. Он лишен денежного вознаграждения за выслугу лет, по итогам за квартал, за год. Участок Речного флота по вине нарушителя лишен ведущего места в социалистическом соревновании во втором квартале.

Своим постановлением профком обязал начальников участков, цехов усилить воспитательную работу среди коллективов и принять дополнительные меры по профилактике пьянства и алкоголизма.

«НА СТРОЙКАХ ТОБОЛЬСКА»

О ДЕЛАХ И ЗАБОТАХ СТРОИТЕЛЕЙ ОБЪЕДИНЕНИЯ ТОБОЛПРОМСТРОЙ, С КОТОРЫМИ МЫ СОРЕВНУЕМСЯ, РАССКАЗЫВАЕТ МНОГОТИРАЖНАЯ ГАЗЕТА.

БРИГАДНЫЙ ПОДРЯД — В ДЕЙСТВИИ

В ОСНОВЕ ОЦЕНКИ — КОНЕЧНЫЙ РЕЗУЛЬТАТ

Для усиления контроля по внедрению бригадного подряда у нас введена статистическая отчетность. Рост производительности труда определяется уровнем в 20-25 процентов сравнительно с обычными показателями.

Преимущества бригадного подряда несомненны: он позволяет достичь высоких результатов в работе, но он же ответно требует высокой организации труда в коллективе; четкого взаимодействия внутри бригады, как и теснейшего контакта всех участников строительного конвейера. В бригадном подряде тот побеждает, кто его трудом награждает.

Качественный труд на конечный результат — мерило всякого нового и передового метода хозяйствования. Надо уметь трудиться и считать. Большое внимание нами уделяется экономии материально - технических ресурсов, сокращению потерь рабочего времени и уменьшению трудозатрат в строительстве.

Пример того, что может дать, но и потребовать подряд, в бригаде Владимира Михайловича Рыжего мы находим сразу. Коллектив имени 40-летия Победы, возглавляемый Рыжим, многие годы уже работает по данному методу, построив такие значительные объекты жилья и соцкультбыта в городе, как общежития № 29 НХК и пединститута, дом № 26 и т. д. Коллектив подошел к бригадному подряду неподготовленным, поначалу не все складывалось хорошо и гладко. Но метод заставил всех сплотиться, сделал трудолюбивыми, высококвалифицированными, дисциплинированными наконец. Он, наряду со строительно-технической грамотностью бригадира и его товарищей, обусловил выполнение и даже превышение планового задания на 1985 год: при плане 375 тысяч рублей, освоено фактически 633,7 тысячи рублей за шесть с половиной месяцев года. Производительность труда в бригаде составила 104,5 процента, а выработка в натуральных показателях — 132 процента. Много это или мало? Если план — закон, то его перевыполнение — уже честь бригады.

Уровень квалификации таких передовых рабочих, мастеров своего дела, как Семиных, Гарейшин, Тельпис и других, в бригаде обеспечил успех. Составными его являются организация двухмесячной работы и взаимозаменяемость в коллективе. Резервом подряда в бригаде Рыжего стала экономия расчетной стоимости в сумме 5700 рублей на строительстве общежития пединститута. Например, на этом объекте бригада получила вознаграждение — премию в 1868 рублей.

В настоящее время бригада В. М. Рыжего работает на строительстве школы № 47 в четвертом микрорайоне по БОТ. Это — одна из новых форм бригадной оплаты труда. Ее преимущество в том, что практически исключаются приписки, перерасход фонда заработной платы, а выработка возрастет на 5—10 процентов.

Выгода новых, прогрессивных форм организации и оплаты в бригаде очевидна: опыт коллектива строителей во главе с Рыжим наглядно убеждает в этом.

Н. ВАСИЛЬЕВА,
старший инженер ОТиЗ СМУ-3.

ДОМОСТРОИТЕЛЬНЫЙ КОМБИНАТ

ШАГИ ВПЕРЕД

Сегодня самые оптимистические взгляды устремлены в Тобольске на ДСК. Растут темпы строительства, улучшается качество сдаваемых объектов. Если в первом квартале было сдано 14,5 тысячи квадратных метров жилья, то во втором надо вводить 28,5 тысяч. В третьем и четвертом темпы не снижаются, так в третьем — 27,2 тысячи квадратных метров, в четвертом — 14,7. По сравнению с прошлым годом заметен ощутимый рост.

Строит ДСК кроме жилья и объекты соцкультбыта. В мае сдаются жилые дома: дом 16 в 7«А» микрорайоне, 45 дом в восьмом микрорайоне. На очереди дом № 6 в десятом и 12 «А» в седьмом микрорайонах. Во втором квартале планируется к сдаче районный узел связи. Что касается домов 16 и 45, то тут завершаются уже отделочные работы. Одновременно бригада плотников Перминова заканчивает столярные работы и приступает к настилу линолеума.

В ДСК не хватает отделочников. Вот и получается пока идет монтаж, и темпы высокие, и настроение хорошее, а как дело доходит до отделочных работ — затор. Так по этой же причине во втором квартале не будет введена баня. И в темпах готовности городской больницы решающую роль будут играть отделочники. А сейчас строители заканчивают коробку пищеблока, а третьем квартале должны его сдать.

Понятно, что большинство существующих трудностей — дело временное. В коллективе, после поездки в Белоцерковский ДСК, ощущаются большие перемены: наладились отношения с субподрядчиками, есть сдвиги в лучшую сторону по изготовлению малых архитектурных форм, думаем о собственных цехах. Ясно одно: успокаиваться нам еще рано.

А. ЕЛФИМОВ,
нач. ДСК.

В ПЕРСПЕКТИВЕ — МОЛОДЕЖНОЕ КАФЕ

В последнее время все чаще молодежь нашего объединения задает вопросы, где и как провести свободное время? Проблема важная, нужная и ее необходимо решить. Поэтому на собрании комсомольского актива наряду с производственными вопросами ставился и этот: проведение досуга. Ребята высказывались резко и прямо о неудовлетворительной работе клуба «Строитель», о некачественных и неинтересных мероприятиях, проводимых в общежитиях. Вот поэтому комитет комсомола разработал анкеты, где все присутствующие на собрании должны были не только ответить на вопросы, но и посоветовать лучший вариант. Мы нашли в анкетах очень интересные мысли, почувствовали помощь со стороны комсомольцев и взяли на вооружение самые дельные предложения.

Совместным заседанием комитета комсомола объединения и общепита было принято решение: организовать работы по переоборудованию столовой № 3 в кафе. Одним этим решением мы, конечно же, не исчерпали все проблемы. Нам необходимо формировать отряд добровольцев и поэтому без помощи самих комсомольцев не обойтись. Необходимы будут и материалы, и мы надеемся на помощь администрации объединения, ЖКК, ДОЗа, УПТК и других подразделений.

Н. ШУБИНА,
зам. секретаря комитета комсомола.

ЛИНИЯ СЪЕЗДА — ЛИНИЯ ЖИЗНИ

И ЛИЧНОЕ И НЕ ЛИЧНОЕ

Наша партия придает особое значение максимальной мобилизации всех резервов: «Речь идет об организационно-экономических и социально - психологических факторах, лучшем использовании созданного производственного потенциала, повышении действенности стимулирования труда, укреплении организованности и дисциплины, преодолении бесхозяйственности».

Осмысливая сейчас нашу работу, борьбу за успешное выполнение взятых обязательств, не могу не задуматься вот о чем.

Стройка — это огромный механизм, где наша или другая бригада — всего лишь часть одной технологической цепочки. Свежий пример: больница, конец 1985 года. Работает все управление ССУ-5. Казалось бы все учтено, все расписано до мелочей по участкам и бригадам, но нет. Говорят, где тонко, там и рвется: то сантехники затопили, где монтажники раздолбили, где поцарапали. Это понятно — стройка. Но не так же халатно, не по-хозяйски!! Вот и пришлось бригаде Н. С. Шестаковой три—четыре раза переделывать свою работу. А ведь делаем мы одно, общее дело. Почему же занимаем такую позицию? По-моему, мы лишь тогда будем строить без авралов и спешки, когда нас не подведет ни один партнер, когда будем думать не только о выполнении обязательств своей бригадой, но и других, работающих рядом.

В последнее время везде и всюду висят на объектах плакаты: «Экономь». Строителей призывают экономить в большом и малом, а в это время со стройки из-за бесхозяйственности, из-за отсутствия должного контроля исчезают дорогостоящие материалы. Так с шестого дома в 10 микрорайоне с 5 и 6 подъездов были сорваны двери, как с входных так и с тамбурных. А сколько раз срывали у нас и сантехников металлические двери и опустошали инструменталки! Такое случается у нас почти на каждом объекте. Что уж говорить о мелочах, когда с 16 дома в восьмом микрорайоне похитили 250 квадратных метров линолеума. В этой неприглядной истории есть еще одна сторона — нравственная. Мы, как можем, стараемся экономить, а в то же время со стройки похищается ценный материал. Поэтому, видя призывные плакаты, строители, порой, усмехаются. Это тем более обидно, что и мои, и строители из других бригад, люди добросовестные и честные труженики. В моей бригаде это ветераны стройки И. С. Румянцев, В. Сахин, Г. И. Саяков, Н. А. Гулин, и молодые, недавно пришедшие, братья Баганаевы и Туктабаевы. Мы все убеждены, что от общих слов, призывов и лозунгов надо переходить к действиям. Пора немедленно наладить на стройке строгий порядок, тем более необходимо это сегодня, когда партия призвала к решительной перестройке во всех звеньях народного хозяйства.

В. ВАХРУШЕВ,
бригадир плотников ССУ-1.

ПОЖЕЛАЕМ ИМ УДАЧИ

И БУДЕТ ДОМ!

Вечер. Спешат люди к 13 дому в 7 «А» микрорайоне. Прохожие с недоумением провожают взглядом молодежь. Куда, зачем и что делать в это время на строящемся объекте!

— Что делать? Строить, конечно, — говорит с улыбкой бригадир бетонщиков ДСК С. Чухлеб. — Видите, какие у нас ребята, подхватывает Б. Пиночан, — горы свернут.

Горы не горы, а вот дом они построят и как еще построят. Ведь это их инициатива! — Своими силами довершить после рабочей смены строительство молодежного дома: оштукатурить и побелить, поставить рамы и провести электричество, в общем, сделать все после монтажников и сдать дом ко Дню строителя.

А пришла такая идея после собрания комсомольского актива. Сейчас секретарь комитета комсомола С. Жмуров признается:

— Идея идеей, но не поддержи нашу инициативу администрация и партком объединения — не было бы этого строительства. А сейчас у нас создан ударный комсомольский отряд из 66 человек. Это две бригады по 33 человека. Избраны командир и комиссар отряда, два бригадира. Второго июня отряд приступил к работе.

Но вернемся к месту события. Перед началом работ молодых строителей поздравили: секретарь комитета комсомола С. Жмуров, М. Гусев — начальник штаба Всесоюзной ударной стройки. Заместитель начальника объединения К. С. Кан отметил, что это событие важное не только в масштабах страны, так как вопрос обеспечения молодежи жильем поднимался на XXVII съезде КПСС.

— От того, как выполнят комсомольцы свои обязательства, во многом будет зависеть строительство молодежного жилья в городе, — сказал и первый секретарь горкома ВЛКСМ А. Калинин.

Успешных стартов, хорошего накала и радости от труда — такие пожелания прозвучали на этой строительной площадке дома № 13.

И началась работа. Вначале бригадиры С. Чухлеб и Б. Пиночан оперативно провели перекличку, а потом без раскачки все сразу приступили к делу. Глядя на ребят, невольно вспоминаешь слова М. Горького: «Как прекрасен человек в труде».

Прекрасен и уверен. Уверен, потому что именно в труде проявляются все черты советского человека: красота и чистота, дерзания и настойчивость, и) конечно же, желание жить в мире.

В. ВОЛГИНА,
корр. газеты.

ПОЗИЦИЯ КОММУНИСТА

СКАЖУ СВОЕ СЛОВО

В последнее время все чаще стали говорить о резервах. Да, в каждой бригаде есть скрытые резервы. Одним из главных в своей бригаде, я считаю, правильную организацию труда.

Начну с себя. Я бригадир. Большую часть времени я трачу на выбивание материалов. И все понимают, что бегаю я, и пробиваю материал, только потому, чтобы бригада не сидела, а работала без нервотрепки и авралов. Но ведь и это не всегда зависит от нас.

Приведу такой пример. Бригада сейчас занята на строительстве дома № 6 в десятом микрорайоне. 19 июня у меня было огромное желание взять и подсчитать: сколько бы мы за день сделали, если бы не таскали на девятый этаж на себе линолеум? Наверняка, бы, многое. Несколько дней сидели в ожидании плинтусов. Их, к сожалению, нет и до сих пор. Вот и шутят по этому поводу ребят, что хорошо хоть нет малой механизации, а то сидели бы после обеда без работы. И это тем более обидно, что не так уж много среди моих товарищей любителей «точить лясы» в разгар рабочего дня.

Часто приходят и просят у нас людей на те объекты, на которых бригада уже закончила свои работы. Мы не отказываем: много ли времени пока добится на доделку? Попросили у меня человека и на 44 садик. Отправил. Что же он сделал за весь день? Поставил 7 шпингалетов и просидел остальное время в ожидании материалов, а на следующий день отказался идти.

Да, резервы есть, но они тогда станут эффективными, когда каждый из нас нагнется, чтобы поднять с поля валяющийся болт или гвоздик, когда будем начинать и заканчивать рабочую смену в точно определенные часы, когда не будет задержки и простоев, — все это и называется правильной организацией труда.

Н. ПЕРМИНОВ,
бригадир плотников ССУ-1

За редактора Г. ШУСТОВА

Наш адрес: 626440, г. Нижневартовск, ул. Менделеева, 13, тел. 6-10-82, 2-02-71
Нижневартовская типография управления издательств, полиграфии и книжной торговли Тюменского облисполкома Заказ 9198, объем 1/2 п. л., тир 2221

ПРОЛЕТАРИИ ВСЕХ СТРАН, СОЕДИНЯЙТЕСЬ!

На ударной стройке

ОРГАН ПАРТКОМА, ПРОФКОМА, КОМИТЕТА ВЛКСМ, АДМИНИСТРАЦИИ ПРОИЗВОДСТВЕННОГО СТРОИТЕЛЬНО - МОНТАЖНОГО ОБЪЕДИНЕНИЯ НИЖНЕВАРТОВСКСТРОЙ

ВЫХОДИТ С НОЯБРЯ 1978 ГОДА — № 32 (402). ПЯТНИЦА, 8 АВГУСТА 1986 г.

С ДНЕМ СТРОИТЕЛЯ, ДОРОГИЕ ТОВАРИЩИ!

ПЛАН — ЗАКОН

Месяц объединения: июль

	С начала года			Июль		
	план	факт	в проц.	план	факт	в проц.
Генподряд	118221	119861	101	16950	18554	110
Трест-пл. НВЖС	22613	22824	101	3478	3557	102
Трест-пл. № 1	18705	16226	87	3332	2540	76
Трест № 2	28163	28201	100	3477	4504	129
Трест-пл. № 3	30513	31943	105	4256	4696	110
Трест № 4	17927	20037	112	2262	2955	131
ЖКК	300	630	200	40	302	7,5 р.
Собственные силы	70014	71135	102	9214	10321	112
Тоест-пл. НВЖС	3475	3698	106	375	580	155
Трест-пл. НВСС	15470	15098	98	2270	2333	103
Трест-пл. № 1	3850	3691	96	600	601	100
Трест № 2	13093	13888	106	1643	1824	111
Трест-пл. № 3	3700	3706	100	200	369	184
Трест № 4	4500	5064	112	350	840	2,4 р.
Трест КПД	18958	19066	101	2658	2691	101
УМР-2	3843	3922	102	593	620	105
УММ	160	111	69	110	111	101
ЖКК	195	183	94	15	15	100
СУОР	2770	2708	98	400	337	84

Закончился предпраздничный месяц текущего года. Какими же успехами встречают свои профессиональный праздник строители?

В целом по объединению план строительно - монтажных работ: за июль и с начала года перевыполнен. По генподряду соответственно на 1604 и 1640 тысяч рублей, собственными силами — на 1107 и 1121 тысячу рублей.

Все генподрядные организации объединения, кроме трест - площадки № 1, успешно справились с планом июля и семи месяцев. Лидером по выполнению плана генподряда являются коллективы трест-площадки № 3 и треста № 4. Трест Нижневартовскжилстрой перевыполнил план по генподряду за прошлый месяц на 79 тысяч рублей, с начала года — на 211, трест № 2 — за июль на 1027 тысяч рублей, чем полностью ликвидировал имеющееся с начала года отставание и добился перевыполнения плана на 38 тысяч.

Собственными силами за предпраздничный месяц успешно сработали все подразделения объединения кроме СУОР и ССУ-3 треста Нижневартовскспецстрой, недовыполнение составляет 63 и 90 тысяч рублей.

С начала года недовыполняет план коллектив Спецстроя. Сегодня эта сумма составляет 372 тысячи рублей, в том числе ССУ-3 — 230 тысяч, ССУ-5 — 159 тысяч.

Коллективом СУОР недовыполнен план семи месяцев на 62 тысячи рублей, ЖКК — на 12. Вновь созданное управление малой механизации не восполнило отставание, допущенное в июне, на 49 тысяч рублей.

Среди субподрядных организаций Минмонтажспецстроя за июль с планом не справились 7. О целом план недовыполнен на 36 тысяч, в том числе Запсибнефтехиммонтажем — на 74 тысячи, Энерготехмонтажем — 8, Лифтмонтажем — 11, Уралтеплоизоляцией — 16, Уралстальконструкцией — 65, Иртышсантехмонтажем — 4, Спецжелезобетоном — 7.

Хорошо поработали: Сибэлектромонтаж (плюс 66 тысяч рублей), Востокпромсвязьмонтаж (плюс 21 тысяча), Сибпромвентиляция (плюс 21).

Успешно потрудились на предпраздничной вахте коллективы трест-площадок Пермсибстрой, Сибпромэкскавация.

Субподрядные организации других Министерств, такие как Главмосстрой, Минтяжстрой, Миннефтегазстрой, Минприбор, Тюменьгазификация также потрудились хорошо и план июля перевыполнили.

По-прежнему не справляются с планом Зеленстрой и Минтрансстрой. Они не додали к плану соответственно 10 и 48 тысяч рублей.

За семь месяцев из 27 субподрядных организаций выполнили план 13.



Плотники - бетонщики из бригады Валентина Сергеевича Хомиченко совсем недавно приобрели еще одну, смежную специальность — кровельщиков. Нередко строители слышали нарекания в свой адрес из-за качества выполнения устройства кровли. И вот в трест-площадке № 3 было решено поручить это дело одной бригаде, которая бы совершенствовалась по кровле. Первые результаты уже есть. Бригада оправдала доверие. Надежно сделана кровля на детском саду № 30 в шестнадцатом микрорайоне. Государственная комиссия приняла его с оценкой «хорошо».

Несколько недель назад бригада В. С. Хомиченко полным составом переведена во вновь образованное управление малой механизации, где продолжает заниматься кровельными работами.

ДОСКА ПОЧЕТА

ПОЗДРАВЛЯЕМ ПОБЕДИТЕЛЕЙ

У коллектива завода строительных материалов — знаменательное событие. В соответствии с постановлением Госстроя СССР, ЦК профсоюзов рабочих строительства и промышленности строительных материалов центрального правления НТО, стройиндустрии и правления Союза архитекторов СССР ему вручен Диплом победителя Всесоюзного общественного смотра — конкурса на лучшее качество строительства, проведенного в 1985 году, за подписью заместителя министра А. Т. Яковлева. Отмечено хорошее качество выпускаемой заводом продукции по всей запланированной номенклатуре и успешное освоение новых видов изделий.

И. МАРКОВСКИЙ
гл. технолог ЗСМ

ТРАНСПОРТНИКИ СТРОИТЕЛЯМ

У автотранспортников объединения два профессиональных праздника в году. Сегодня они вместе со строителями готовятся отметить главный из них. Транспортники никогда не стояли в стороне от дел и забот строителей, цели и заботы у них одни. Вот почему они с удовольствием рапортуют Дню строителей о своих успехах. На 106,1 процента выполнено задание первого полугодия двенадцатой пятилетки. Вместо запланированных 155 тысяч тонн грузов перевезено 243 тысячи.

Отличились водители автоколонны № 4, руководит которой Юрий Викторович Карпухин. На 136,6 процента выполнено задание полугодия. Эта колонна обслуживает трест КПД, трест-площадки №№ 1,3, Жилстрой.

Передовая бригада Стройтранса под руководством В. С. Кутякова, работает уже в счет октября 1986 года. Сверх плана ею перевезено 120 тысяч тонн различных.

И. ЖУРАВЛЕВА,
инженер ОТиЗ объединения

ПОЭТИЧЕСКОЙ СТРОКОЙ

А. НОВОПАШИН

ПРОЩАЛЬНОЕ

Спасибо вам, мои друзья,
Моя рабочая бригада,
За слово строгое — «Нельзя»,
За слово праведное — «Надо!».

За грубоватый юморок,
За «комсомольскую лопату»,
Которую с трудом я смог
Вонзить в густой бетон когда-то.

За семь потов на сто кубов,
За «беломорину» сухую,
За то, что каждый был готов
На риск товарища страхуя.

Тебе спасибо, бригадир,
Что не давал «Студенту» спуску,
Кувалду в складе находил
Вполне по силам и по вкусу!

Спасибо за твое плечо,
За крепкое рукопожатье
За то, что, может быть, еще
Пока не в силах и назвать я...

Рабочий университет,
Негромкая мужская дружба,
В твоей житейской простоте
Моя опора и оружье

ГОВОРЯТ СТРОИТЕЛИ



« РЕПЕТИЦИЯ УДАЛАСЬ »

«Не него в любом деле на сто процентов положиться можно, — сказала о коммунисте Владимире Бутрамееве секретарь партийной организации СУОР Э. Т. Сагир. — Работник с большой буквы, активный общественник. Одним словом, просто молодец».

— Володя, вы строитель по призванию!

— Сложный вопрос вы мне задали. На стройку пришел случайно — в институт после школы не попал. А потом затянуло, знаете, как это бывает. Стал плотником. Но, дело в том, что есть еще одна область, к которой давно тянет. Как раз по этому профилю учусь заочно. Говорить пока что-либо трудно. Скажу только одно: связано это с педагогикой. Но, если честно, даже для себя пока не решил, что же все-таки предпочесть.

— Какие объекты в нашем молодом городе можете назвать «своими»!

— Пока что их немного: школа № 38, детский сад № 35 и вот кинотеатр. Здесь пришлось заниматься немного непривычным делом: отделкой ступеней гранитом, мраморной облицовкой стен. Это была новая и как бы пробная работа — генеральная репетиция перед Домом техники, нашим следующим объектом, где надо будет оперировать гораздо большими количествами нового материала. Там потребуется 960 квадратных метров мрамора, полторы тысячи — гранита и почти столько же — пиленого известняка. Ну, а исходя из того, что получилось на кинотеатре, будем считать, что репетиция прошла успешно.

НАШИ ИНТЕРВЬЮ

« Работу свою люблю ... »

Двадцать восьмой раз отмечает Анна Артемовна Долгоспинова, каменщик из бригады Н. С. Назарука трест - площадки № 3, свой профессиональный праздник — День строителя.

— Анна Артемовна, как вы стали строителем!

— Это было так давно, что, кажется, даже и родилась им. А если серьезно, то было мне 16 лет, когда впервые пришла на строительную площадку, попросилась на работу. Не отказали. Предложили учиться на каменщика. Все тогда казалось интересным, необычным. Нос сразу к верху: серьезное дело доверили. Но бригадир остудил: «Это тебе не в игрушки играть, — сказал строго, — а настоящие дома строить». Может это доверие особенно и подкупило, да так, что на всю жизнь. Премудростям профессии училась у товарищей. Наставниками были все. Никто не отказывал в помощи. Подсказывали, бывало — ругали, но делу все-таки научили: мало-помалу стало получаться не хуже, чем у других. Разряд присвоили. Так в первой своей бригаде и проработала двадцать лет. Было это в родном городе Есенлеатия, что в Донецкой области. До конца жизни буду благодарна ей, своей бригаде, что вырастила меня и сделала строителем. Теперь вот уже восемь лет строим здесь, на сибирской земле.

— Нравится ли вам Нижневартовск, как здесь работается!

— Город, который возводишь сам, не может не нравиться. Он как частица тебя самого. Вот четырнадцатый, пятнадцатый, шестнадцатый микрорайоны выросли не без участия моей бригады. Каждый «свой» детский сад, школу, жилой дом узнаю в «лицо». Иду мимо, а память сама подсказывает, где было трудно, где пришлось покорпеть дотемна. Еще и потому нравится здесь, что живешь в этом молодом городе совсем в ином трудовом ритме, чем на «большой земле». Здесь особенно чувствуется ускоренно, я бы сказала, учащенный пульс жизни. Может, даже поэтому не ощущаешь, что ты уже не так молод и что у тебя внуки. А это так важно — быть в гуще событий, сознавать, что ты причастен к важному, большому делу. Муж — тоже строитель. Работаем вместе в одной трест — площадке. Жить и работать в Вартовске — желание обоюдное.



Если говорить о работе, то все в ней не так просто. Проблемы, как и всех, не минуют нас: материально — техническое снабжение, не всегда так как хотелось бы, поставлена организация труда. Но стараемся в каждом конкретном случае разобраться в причинах любых нарушений. Равнодушия у нас нет — вот что мне особенно по душе.

— Было ли хоть однажды желание сменить работу!

— Знаете, порой сама себе удивляюсь: вроде бы нелегкая она у нас. И на морозе приходится работать, на солнцепеке, дождик нас мочит, ветер обвевает, а вот сожаления никогда не испытывала, что связала судьбу со стройкой. Годы идут, а как-то каждый раз по-новому вижу свою профессию. Всегда какой-то неожиданной гранью она поворачивается. Даже и мысли не было, что могу быть кем-то другим. Скажу только одно: иметь любимую работу — это большое счастье. И оно у меня есть.

« ВОТ ТАК И ЖИВУ »

Комплексная бригада Ивана Никитовича Гаценко работает на одном из важнейших объектов, от которого, и это можно сказать без преувеличения, во многом зависит будущее Нижневартовска, — расширении треста КПД. Трудно! Да. Но избегать трудностей — не в характере этих парней. И если уж работать, то так, чтобы не подводить ни бригаду, ни своего бригадира, который для каждого — авторитет во всем. Так рассуждают строители. К своему профессиональному празднику они подошли победителями социалистического соревнования среди коллективов объединения. Каждый из членов комплексной сделал для этого, что мог. Алексей Урядкин, монтажник, в их числе:

— С каким настроением встречаете профессиональный праздник, Алексей!

— Настроение как нельзя лучше. Работа, что называется, спорится. Знаем, что значит для объединения этот объект. Ввод его во многом повлияет на выполнение плана пятилетки. Понимаем, какая ответственность лежит на нас. Но нашему коллективу по плечу такая нагрузка, потому что легко работать там, где тебя понимают, где любые трудности преодолеваются сообща. В нашей бригаде именно так. Монтажник — настоящая мужская профессия, требующая силы, выносливости. Даже гордость в душе появляется.

— Чем увлекаетесь в свободное время!

Как я уже говорил, работа у нас не из легких. Но тем приятнее после смены прийти домой, где ждут дочка и сын. В семейном кругу отодвигается усталость. Помогаю жене по хозяйству: ведь на меня смотрит сын, а это очень взыскательный взгляд. А для души люблю посидеть за книгой. Еще любим — это уже всей семьей — собирать грибы. Хорошо бродить по лесу, никуда не торопиться, дышать свежим воздухом. Первыми грибы, как правило, находят ребятишки. Тогда уж радости нет конца. Вот так и живу.

« ДЛЯ МЕНЯ ЭТО СЕРЬЕЗНО »



Совсем недавно пришел во второй формовочный цех завода КПД молодой парень, Асган Садыхов, Но уже передает свое мастерство новичкам, тем, кто только начинает свой трудовой путь. Послушаем самого Асгана:

— Помню, зашёл только посмотреть, что здесь за работа. Но меня так сердечно приняли, что сразу захотелось остаться. Ходил учеником. По началу очень уставал. Это как в армии первые месяцы: ляжешь, в теле ноет. Но постепенно нагрузка стала привычной. Дополнительные трудности возникают из-за старых форм, работа с которыми требует дополнительных усилий. По этой же причине страдает и качество изделий. Но уже пришло новое оборудование. Начался его монтаж. Есть надежда, что в дальнейшем работать будет намного лучше.

Но, несмотря на эти недостатки, текущее полугодие мы закончили с перевыполнением задания. За второй квартал, например, план по выпуску изделий цех выполнил на 108,3 процента. Наша бригада — единственная в цехе комплексная. В нее входят и отделочники, и формовщики, и крановщики. Так что занимаемся самыми разнообразными работами.

— Асган, вы недавно в Нижневартовске, но по стране Тюмени колесили довольно-таки много — шесть лет. Домой не тянет!

— Конечно, домой всегда тянет, особенно если тем очень ждут. Но кажется, север — это для меня серьезно. Слишком много связано с этим краем. Есть, правда, и еще одна причина, личного характера. Здесь встретил свою любовь. Как только уладится с жильем, мы поженимся. Она — русская, я — азербайджанец. Будет интернациональная семья. Ну и потом рабочий коллектив — это же тоже трудовая семья. Он — как родной. Нет, не смогу я без всего этого. А домой... Домой будем ездить в отпуск.

✦

Праздничное интервью провели:

корреспонденты многотиражной газеты Н. Коршунова и Л. Радаева. Снимки общественных фотокорреспондентов: механика автобазы № 5 М. Шваргенадзе, казначея профсоюзного комитета треста КПД Н. Майорчик.

За редактора Г. ШУСТОВА.

Наш адрес: 626440, г. Нижневартовск, ул. Менделеева, 13, тел. 6-10-92, 2-02-71
Нижневартовская типография управления издательств, полиграфии и книжной торговли Тюменского облисполкома Заказ 10464. объем 1/2 п. л., тир 2221

ПРОЛЕТАРИИ ВСЕХ СТРАН, СОЕДИНЯЙТЕСЬ!

На ударной стройке

ОРГАН ПАРТКОМА, ПРОФКОМА, КОМИТЕТА ВЛКСМ, АДМИНИСТРАЦИИ ПРОИЗВОДСТВЕННОГО СТРОИТЕЛЬНО - МОНТАЖНОГО ОБЪЕДИНЕНИЯ НИЖНЕВАРТОВСКСТРОЙ

ВЫХОДИТ С НОЯБРЯ 1978 ГОДА

№ 33 (403). ПЯТНИЦА, 15 АВГУСТА 1986 г.

ЧЕСТЬ ПО ТРУДУ

НАГРАЖДАЮТСЯ СТРОИТЕЛИ

Указом Президиума Верховного Совета СССР от 9 июля 1986 года за успехи, достигнутые в выполнении заданий одиннадцатой пятилетки и социалистических обязательств, награждены наиболее отличившиеся рабочие, инженерно - технические работники и служащие нашего объединения:

ОРДЕН «ТРУДОВОГО КРАСНОГО ЗНАМЕНИ»

П. А. Васильев, машинист автокрана трест-площадки Строймеханизация;

В. В. Компанеец, водитель объединения Нижневартовскстройтранс.

ОРДЕН «ДРУЖБЫ НАРОДОВ»

Г. С. Герез, электросварщик СМУ-2 трест-площадки № 2;

Н. Г. Корецкий, газоэлектросварщик УМР треста Нижневартовскспецстрой.

ОРДЕН «ЗНАК ПОЧЕТА»

Г. К. Валиева, штукатур-маляр СУОР;

С. Н. Качинских, каменщик трест-площадки Нижневартовскжилстрой;

В. С. Кутяков, бригадир водителей объединения Нижневартовскстройтранс;

В. И. Максименко, начальник УМР-2 трест-площадки Строймеханизация;

В. И. Цыганков, начальник ССУ-5 треста Нижневартовскспецстрой;

И. П. Бразджюс, водитель автобазы № 7 объединения Нижневартовскстройтранс.

ОРДЕН «ТРУДОВОЙ СЛАВЫ II СТЕПЕНИ»

В. Г. Данилкин, электросварщик треста КПД.

ОРДЕН «ТРУДОВОЙ СЛАВЫ III СТЕПЕНИ»

В. Д. Архипов, бригадир монтажников треста КПД;

Р. К. Гарифуллин, бригадир каменщиков трест-площадки Нижневартовскжилстрой;

В. П. Добряков, бригадир слесарей трест-площадки № 3;

Б. В. Строганов, машинист ССУ-3 треста Нижневартовскспецстрой;

А. Д. Шевчук, бригадир монтажников трест-площадки № 1.

МЕДАЛЬ «ЗА ТРУДОВУЮ ДОБЛЕСТЬ»

Н. И. Айкашев, бригадир плотников СМУ-2 треста № 4;

Л. И. Аникина, оператор машинно-счетной станции;

Ш. А. Исхаков, машинист пневмокрана трест-площадки Строймеханизация;

Н. С. Лашманов, электросварщик ССУ-1 треста Нижневартовскспецстрой;

Ф. Ф. Нуркаев, бригадир каменщиков трест-площадки № 3;

И. К. Пришвин, бригадир формовщиков треста КПД;

В. Н. Руднев, машинист гусеничного крана трест-площадки Строймеханизация;

Ф. З. Харисова, бригадир штукатуров СУОР;

Р. В. Худякова, бригадир штукатуров треста КПД.

МЕДАЛЬ «ЗА ТРУДОВОЕ ОТЛИЧИЕ»

М. М. Долгавина, штукатур маляр треста КПД;

А. В. Касьянов, машинист пневмокрана трест-площадки Строймеханизация;

В. Ф. Колтунцова, моторист ЗСМ;

А. Г. Комар, электромонтер СМУ-2 треста № 2;

Н. С. Мезенцев, водитель автобазы № 6 треста Нижневартовскспецстрой;

А. А. Мельников, стропальщик УПТК;

Л. Н. Мельникова, бригадир уборщиков ЖКК;

А. А. Прохоров, бригадир монтажников трест-площадки № 1;

В. Л. Романенко, газоэлектросварщик СМУ-2 треста № 2;

А. П. Сиденко, стропальщик УПТК;

А. Г. Соловьев, столяр трест-площадки № 1;

Р. Б. Юлбарисов, водитель объединения Нижневартовскстройтранс.

Награды были вручены 8 августа в городском исполнительном комитете народных депутатов, после чего награжденные стали почетными гостями на открытии кинотеатра «Мира».

От имени администрации, партийного комитета, профкома и комитета ВЛКСМ объединения Нижневартовскстрой поздравляем передовиков, желаем дальнейших успехов в труде.

ФОТОИНФОРМАЦИЯ



Пять детских садов, одна школа, аптека, кинотеатр — таков итог работы в минувшей пятилетке бригады каменщиков трест-площадки № 3 Н. С. Назарука. В бригаде самая крупная в трест-площадке партийная группа из шести человек, которую возглавляет партгрупорг А. Ф. Кошкаров. Во многом благодаря этому, двадцать семь человек, люди разного возраста, национальностей, приехавшие в разное время в Нижневартовск, вместе составляют крепкий трудовой коллектив, которому по плечу самые сложные задачи.

Сегодня бригада трудится в 15 микрорайоне на строительстве общественного центра. Объект непростой, каждый день приходится сталкиваться с трудностями, преодолевать их. Но главное, что в коллективе всегда дружеская обстановка и хорошее настроение, — такое, как на этом снимке.

Фото М. ШВАРГЕНАДЗЕ, механика автобазы № 5.

НАШЕ ИНТЕРВЬЮ

НАВЕРСТАТЬ УПУЩЕННОЕ

Неритмичная поставка строительных материалов, дефицит по отдельным видам железобетонных изделий, низкое качество поступаемой продукции, — таковы основные претензии бригадиров к службе материально - технического снабжения. Интервью, взятое нашим корреспондентом А. Кукарцевым у начальника водного участка УПТК Н. С. Победенного, начинает разговор о проблемах материально-технического снабжения строящихся объектов.

— В этом году как никогда остро ощущаются сбои в поставках строительных материалов. Каковы, на ваш взгляд, главные причины этих недостатков и пути их преодоления!

— Скажем прямо, проблемы эти не новы, — повторяются они из года в год, все более возрастая. И главная причина — в диспропорции объема перевозок и технических возможностей нашего участка по приему и складированию поступающих грузов. Темпы перевозок все более увеличиваются. Судите сами: в 1982 году мы приняли 8,5 тысяч тонн грузов, в 1984 году — 23 тысячи тонн, в 1985 году — 45 тысяч тонн. А условия не меняются. Крайне необходима береговая полоса, которой у нас до сих пор нет. Сейчас заканчивается строительство причальной стенки, что позволит сократить загрузку баржи до восьми часов. Мы сможем заранее готовить груз к отправке в Радужный и Покачи: подбирать по номенклатуре, сортировать, комплектовать по объему для погрузки. Улучшится положение и с накоплением материалов. Правда, все это хоть и в недалеком, но пока что в будущем, а сегодня мы зависим с одной стороны от автотранспорта, так как погрузка и разгрузка производится преимущественно с колес, с другой — от речного флота. В среднем грузоподъемность баржи — от двухсот до четырехсот тонн. Время разгрузки ограничено нормативами. И, если дадут две-три машины, то посчитайте, сколько это займет времени? А если это судно Министерства речного флота, — плати штраф за каждый час простоя.

— Николай Степанович, но ведь есть в этих простоях и немалая вина работников УПТК, в частности, вашего участка, а не только транспортников!

— Разумеется. За два последних месяца допущено 3200 часов простоев. В связи с этим вышел приказ по УПТК о наказании работников третьего причала за сверхнормативные простои барж в июне и июле. Думается, что не только наказанные сделают из этого выводы. Дальше так работать нельзя.

— Что можно сделать уже сегодня, чтобы улучшить положение дел!

— Мы надеемся наверстать план прежде всего за счет интенсификации перевозок на линии Новоаганск — Радужный. Необходимо поднять инициативу и заинтересованность экипажей в конечном результате, улучшить подвозку грузов, сделать более гибкой и оперативной диспетчерскую службу.

Начало августа показало, что резервы у нас есть, и при наиболее полном их использовании мы можем выйти на необходимый уровень. Поэтому в заключение я хотел бы выразить уверенность всего коллектива нашего участка в том, что мы справимся с планом перевозок и обеспечим строительные объекты необходимыми материалами.

В НОГУ СО ВРЕМЕНЕМ

Перестройка. Сегодня это волнует каждого. В капитальном строительстве свои особенности. О некоторых из «узких мест» в строительстве рассказывает штукатур СУОР Л. В. Романенко:

— Наши беды всем известны. Это несвоевременная и некачественная сдача объектов под отделку. Ни один объект не был нам передан в срок с первого предъявления. При приемке здания пишется целый перечень строительных недоделок, из которых добрую половину СУОР выполняет собственными силами. Нередки и простои по разным причинам. А ведь нам, отделочникам, простой в один час приходится наверстывать в поте лица зачастую уже после рабочей смены. Необходимо, чтобы срыв сдачи объектов под отделку рассматривался как ЧП, чтобы кто-либо из заместителей начальника объединения был назначен ответственным за это. Наконец, чтобы генподрядчики трест-площадок № 1 и № 3, трест-площадки Нижневартовскжилстрой включили в свои социалистические обязательства такой пункт: сдавать объекты под отделочные работы с первого предъявления согласно графика.

А мы со своей стороны заверяем, что будем работать еще лучше и не подведем ни генподрядчика, ни заказчика, ни тех, кому в построенных нами зданиях предстоит жить и работать, учиться и отдыхать. Одним словом, пора перестраивать свою работу так, чтобы идти в ногу со временем.

—— ПАРТИЙНАЯ ЖИЗНЬ ——

СПРОСИ СЕБЯ СТРОГО

«О мерах по выполнению Постановления ЦК КПСС об организаторской и политической работе Нижневартовского горкома партии по выполнению государственных планов и социалистических обязательств по добыче нефти» — с такой повесткой дня прошли в подразделениях объединения открытые партийные собрания. Сегодня мы расскажем об одном из них — партийном собрании треста Спецстрой.

Докладчик, управляющий трестом В. Г. Костиков, начал с того, что коллектив треста не справился с планом полугодия. Он был выполнен лишь на 96,7 процента. То же сказал он и о задании по товарной строительной продукции. Здесь выполнение чуть больше — 97,3 процента. Среди причин, названных руководителем — лихорадка с материально-техническим снабжением, большие потери рабочего времени из-за простоев, прогулов (142 человека в общей сложности прогуляли 368 дней, 28 из них побывали в медвытрезвителе), низкий уровень инженерной подготовки строительных объектов, пассивность некоторых руководителей. Немаловажная причина — слабое и небрежное использование техники, в то время как в арсенале треста мощные технические средства: около пятидесяти экскаваторов, тридцать бульдозеров, столько же кранов, пятнадцать трубоукладчиков, сто сорок автомашин и т. д. Однако, как следовало из доклада, вся эта мощная техническая сила отнюдь не способствует повышению качества благоустройства. Этот вопрос до сих пор стоит в тресте достаточно остро. С большим опозданием и нередко — с браком, выполняет свои работы ССУ-5 (бордюры устанавливаются прямо на песок, а не на бетонную основу, как это положено, небрежно заделываются швы, не соблюдаются уклоны, не проводится обработка зеленой зоны).

Еще хуже обстоит дело в ССУ-3. Это управление (как, впрочем, и ССУ-1, и ССУ-5) не справилось с планом полугодия. «Более того, — подчеркнул Костиков,— здесь нет никакого стремления к наращиванию темпов строительства».

— Старенький коллектив управления рассыпается на глазах, — добавил он, — а мы, т. е. руководство трестом, партийная организация, ждем, чем же это кончится. Так может быть хватит наблюдать, а пора спросить с руководителя по партийному!

Еще раз вернулся к качеству в своем выступлении бригадир дорожных рабочих ССУ-5 В. Савочкин. Одной из причин отставания в этом вопросе он назвал недостаточное партийное руководство со стороны партийной организации треста:

— Секретаря партийной организации Демиденко многие рабочие не знают в лицо, потому что на строительных площадках он не появляется, — закончил свое выступление коммунист.

О плохой организации труда шоферов говорил водитель автобазы № 6 В. В. Безгинов.

Собрание заслушало отчеты руководителей управлений, не справившихся с планом. Главный инженер ССУ-1 М. Г. Синицкий признал, что мало еще занимаются в управлении повышением квалификации рабочих, так же как и уровня трудовой дисциплины: 105 дней за полугодие потеряно из-за прогулов. Все это — штрихи к невыполнению планового задания. Одновременно Синицкий поделился трудностями коллектива. Главная из них — острый недостаток строительных материалов.

— Существующий хозподряд не подкрепляется соответствующим материальным обеспечением, — отметил главный инженер.

Большие претензии были высказаны к управлению механизированных работ треста, которое не выполняет свои функции по подготовке траншей, допускает брак в работе и не несет за это должной ответственности.

На партийном собрании присутствовал первый секретарь Нижневартовского горкома КПСС С. И. Денисов. В своем выступлении он дал принципиальную оценку работы треста и объединения в целом. Высказал серьезные замечания по подбору и привлечению кадров, указал на недостатки в решении социальных вопросов.

Первый секретарь горкома ответил на вопросы участников собрания. В конце коммунисты приняли соответствующее постановление.

Н. АЛЕШИНА,
наш корр.

—— ОТКРЫВАЕМ КИНОТЕАТР ——

В ДОБРЫЙ ПУТЬ

Компактный, словно игрушечный, он вырос у подножья московской шестнадцатиэтажки, уютно вписавшись в «интерьер» двенадцатого микрорайона. Необычная форма здания, внешнее оформление и благоустройство радуют глаз. Приятно пройтись по бетонным дорожкам, выложенным небольшими квадратными плитами, между которыми растет зеленая трава.

Сегодня, накануне Дня строителей, кинотеатр принимает первых своих гостей.

— Наша бригада ложила здесь первый кирпич, — сказал каменщик из бригады Н. С. Назарука Н. А. Радаев, — поэтому нам он особенно дорог, просим его беречь.

«Сдать коробку кинотеатра к открытию XXVII съезда КПСС», — записали каменщики в своих социалистических обязательствах. А в начале января, когда на самом верху готовой стены еще горела разноцветными огнями маленькая елка, начальник пятого участка трест-площадки Л. П. Шаменко с веселой уверенностью сказал:

— А что, пожалуй сдадим на месяц раньше.

В середине февраля сюда пришли отделочники.

Вот тогда-то и подумали о сокращении срока строительства: «почему седьмого ноября, а может быть построим к нашему профессиональному празднику?»

Тут уж пришлось попотеть штукатурам из бригады Г. Х. Габдрахмановой. Вот почему сейчас здесь, в кругу товарищей, она с особым удовольствием любуется на результаты работы: своей и девчонок из бригады. Обычно строгая, сегодня — нарядная, улыбающаяся.

Да только ли штукатурам будет долго еще помнится этот объект?

Слово предоставляется бригадиру маляров Н. А. Роженцовой. Но говорить сегодня особенно трудно: на тебя устремлено столько глаз: приветливых, строгих, заинтересованных, благодарных. Кого здесь только нет! Руководство объединения, представители горкома партии, исполкома, товарищи по работе, прохожие и жители двенадцатого и четырнадцатого микрорайонов. Наконец, оправившись от смущения, бригадир маляров поздравляет присутствующих с праздником строителей и обещает от имени всей бригады, что не пожалеют сил для следующего объекта — Дома техники, как не жалели их здесь, на «Мире».

И вот наступает долгожданная минута.

— Разрешите в честь праздника, в подарок всем жителям Нижневартовска передать наш кинотеатр, — говорит управляющий трестом - площадкой № 3 В. В. Замчалов. Символический ключ принимает директор нового кинотеатра Н. Н. Хакимова.

Спадает по обеим сторонам красная разрезанная лента. Путь в мраморный Дворец открыт. В холле людской поток разделяется. На выбор зрителей два зала и два фильма.

Теперь уже полноправные хозяйки, встречают первых зрителей его сотрудники.

— Нельзя не поблагодарить строителей за такой славный, уютный кинотеатр, — не может сдержать восхищения Новелла Николаевна. Сделать его желанным для любителей кино — наша забота. Станиславский говорил: «Театр начинается с вешалки». Применительно к кинотеатру, я бы перефразировала так: «Кинотеатр начинается с кассы», это значит, с момента приобретения билета гостя не должно покидать хорошее настроение. Здесь важно все: цвет ткани занавеса, стегань звукоизоляции, освещение. Кстати, вы заметили, какие на стенах светильники? Чешское стекло. Сами выбирали, специально для этого ездили в Тюмень.

К разговору присоединяется методист Т. И. Зонова:

— Считаю, что кинотеатр — предприятие не только коммерческое, но, главным образом, служащее пропаганде наших культурных ценностей, формированию взглядов, убеждений. Планы у нас большие. Это не только фильмы, но и единые политдни, организация тематических вечеров, лекций. Будет работать университет родителей, для школьников — киноклубы; младшеклассников — «Сказка на экране», для подростков — «Дорога и пешеход», старшеклассников — «Подросток и закон», «Трезвость — норма жизни».

Долго еще продолжается разговор, из которого становится ясным, что директор кинотеатра — москвичка. Любимый кинотеатр в Москве у нее «Варшава», а детский — «Дружба». И она очень хотела бы, чтобы первый нижневартовский был похож на них. Чтобы в буфете можно было всегда отведать фирменного блюда. Что «Мир», едва появившись на свет, уже пользуется особыми привилегиями: правом первого экрана, и что в нем будет демонстрироваться по семь сеансов в день, с обязательным включением в программу детских фильмов. В ближайшее время нас приглашают на такие фильмы, как «Поезд вне расписания», «Салон красоты», «Начни с начала».

Ну что ж, пожелаем новому кинотеатру доброго пути.

Н. КОРШУНОВА

ПРОДОВОЛЬСТВЕННАЯ ПРОГРАММА — В ДЕЙСТВИИ

АВТОМОБИЛИСТЫ — СЕЛУ

Теплое, обильное дождями, нынешнее лето, породило роскошные травы, затропило косцов. В помощь совхозу «Покурский» на заготовку силоса отправились две бригады: пятой и седьмой автобаз Стройтранса. Уже разработаны условия социалистического соревнования между этими бригадами. Перед ними задача: заготовить 1200 тонн силоса — так предусмотрено социалистическими обязательствами. Из них 700 тонн — пятой автобазы и 500 тонн — седьмой.

Двадцать три человека, обустроившись в короткий срок, приступили к силосованию. Партбюро объединения назначило ответственными за эту работу начальника гаража пятой автобазы А. П. Стязрикова и коммуниста, начальника автоколонны автобазы № 5 С. А. Осипова.

Хорошо налажен быт водителей. Для них оборудованы три жилых вагончика, вагон-столовая. Для удобства — холодильник, телевизор.

Одновременно автомобилисты помогают на уборке урожая Ярковскому району. Туда послана сводная автоколонна из 73 автомобилей. Начальником ее назначен В. Ф. Мельник.

А. МАЖУРИН,
зам. секретаря парткома объединения Стройтранс.

ПОРА СЕНОКОСНАЯ

Ощутимую помощь оказали в прошлом году совхозу «Покурский» работники Строймеханизации. Они заложили в гурты 600 тонн силосной массы. Нынче им предстоит выполнить такой же объем.

И вот первая баржа доставила на луга людей и технику, вторая — топливо для механизмов.

Все заботы по устройству быта восемнадцати механизаторов легли на плечи коммуниста, члена партийного бюро трест-площадки М. К. Газизова. Ведь ему и его товарищам предстоит пробыть здесь целый месяц. А пока что остается открытым вопрос с питанием. Его в ближайшее время необходимо решить администрации и партийному бюро трест-площадки.

— В прошлые годы с этим было проще, — говорит секретарь партбюро Т. И. Логунова, — существовала договоренность с определенной торговой организацией. Теперь же продовольственная забота висит над нами, как дамоклов меч: ни с одной торговой организацией договориться не удалось. Пока закупаем, что можем, сами. Со дня на день ждем решения исполкома по этому вопросу. Надеемся, что наши работники не останутся без необходимых продуктов питания.

И. КУСТОВА,
рабкор.

—— ТРИБУНА ИНЖЕНЕРА ——

Предлагаю реорганизацию

Охрана труда — неотъемлемая часть производственного процесса, создание благоприятных условий труда для работающих, важный фактор в деле роста производительности труда.

Если подходить с критической оценкой к системе управления охраной труда нашего объединения, нельзя не задать вопрос: удовлетворяет ли она требованиям сегодняшнего дня? Способна ли решать задачи по реализации требований, норм техники безопасности и промышленной санитарии? Удовлетворительного оптимистичного ответа на поставленные вопросы не получается...

Основным нормативно-организационным документом для подразделений и организаций Министерства промышленного строительства СССР в области охраны труда является комплексная система управления безопасностью труда (КСУБТ). Положениями этой системы определены функциональные обязанности для всех категорий руководящих работников от бригадира до начальника управления. И если работать так, как к тому обязывает нас партия: каждому на своем рабочем месте добросовестно и творчески исполнять свои обязанности, то инженер по технике безопасности управления и предприятия будет вплотную заниматься своим основным делом: вести контроль за безопасностью труда, пропаганду безопасных методов и передового опыта ведущих предприятий.

А что же происходит на деле? На инженера по ТБ нередко помимо основных обязанностей возлагаются и прочие — административные и организационные или перекладываются функциональные обязанности по безопасности труда других служб — руководящих работников аппарата управления.

Не будет ли целесообразнее вывести из аппаратов малочисленных и неудаленных организаций инженера по технике безопасности и за счет этого укрупнить отдел по ТБ объединения, расширенные права которого в большей мере позволят вести углубленный и объективный контроль за состоянием дел на местах?

Один укрупненный централизованный отдел охраны труда с оборудованным кабинетом для обучения работающих безопасным методам труда и проведения вводного инструктажа, а также отделы в тресте Нижневартовскспецстрой, трестах №№ 2, 4, КПД, Стройтрансе способны решать все вопросы охраны труда в нашем объединении. Между тем число инженеров по ТБ сократится в целом по объединению на одну треть. Это произойдет за счет достижения полной нагрузки по нормативу численности на одного работника службы.

Для реорганизации службы охраны труда не потребуется каких-либо особых капитальных затрат. Два просторных оборудованных помещения для отдела и класса по обучению взамен десятка существующих кабинетов по охране труда и положение о централизованном отделе охраны труда, которое вполне по силам разработать существующему отделу охраны труда объединения, возможно, с привлечением инженеров по ТБ подразделений, — вот все, что необходимо для решения проблемы. Было бы желание, а работы в нашем объединении по созданию здоровых и безопасных условий труда для работающих — непочатый край. И в первую очередь речь идет о перестройке мышления инженерно-технических и руководящих работников подразделений и объединения в целом. Создание централизованной службы охраны труда и расширение ее прав поможет нам решить некоторые проблемы в деле техники безопасности и промышленной санитарии.

А. КАЛИНИН,
ст. инженер по ТБ трест-площадки № 3.

Редактор А. П. НОВОПАШИН

Наш адрес: 626440, г. Нижневартовск, ул. Менделеева, 13, тел. 6-10-92, 2-02-71
Нижневартовская типография управления издательств, полиграфии и книжной торговли Тюменского облисполкома Заказ 10749 л., тир 2221 объем 1/2 п.

ПРОЛЕТАРИИ ВСЕХ СТРАН, СОЕДИНЯЙТЕСЬ!

НА УДАРНОЙ СТРОЙКЕ

ОРГАН ПАРТКОМА, ПРОФКОМА, КОМИТЕТА ВЛКСМ АДМИНИСТРАЦИИ ПРОИЗВОДСТВЕННОГО СТРОИТЕЛЬНО - МОНТАЖНОГО ОБЪЕДИНЕНИЯ НИЖНЕВАРТОВСКСТРОЙ

ВЫХОДИТ С НОЯБРЯ 1978 ГОДА — 22 АВГУСТА 1986 г. ПЯТНИЦА. № 34 (484).

—— СЛОВО РУКОВОДИТЕЛЮ ——

СТРЕМЛЕНИЯ И СОМНЕНИЯ

В начале месяца в нашем тресте состоялась профсоюзная конференция по итогам выполнения коллективного договора. К сожалению, разговор на ней шел неконкретный, обтекаемый, без необходимого анализа. Невольно задался вопросом: как сделать, чтобы инициатива, которая рождается в коллективе, находила всестороннюю поддержку во всех службах, у всех руководителей, задействованных в одном строительном конвейере. Как сломать стенку равнодушия, которой они порой ограждают себя от лишних забот, как заставить отвечать за невыполнение совместных решений и обязательств?

На нашей конференции обсуждалась инициатива— совместно с заказчиком сдавать в год по одному жилому дому и одному детскому садику для строителей. Решили уже в этом году сдать сверх плана 70-квартирный дом и детский сад на 280 мест. Основания для этого есть: хорошие надежные бригады, механизмы. Но уверенности в том, что сможем осуществить свои намерения, у нас нет, так как уже в течение трех месяцев срывается поставка пустотных плит перекрытия. Кого нужно включить в бригадный подряд, чтобы сдвинуть это дело, кому рассказать, как остро стоит в Радужном проблема жилья и детских садов? Как будем смотреть в глаза людям: обещали сдать и не выполним своего обещания.

Но если нет пустотных плит, значит кто-то где-то не дорабатывает. Кто-то не вовремя подготовил заявки, не в срок разместил их по заводам - поставщикам. Надо искать конкретных виновников и спрашивать с них по всей строгости. Ведь мы должны во что бы то ни стало осуществить намеченную социальную программу, согласно которой предусмотрено за пятилетку построить более тысячи квартир для работников треста и обеспечить местами в детских дошкольных учреждениях 880 детей.

Задача непростая, но реальная. Правда, зависит она не только от нас. Мы надеемся, что наши коллеги из треста КПД не подведут и уже в следующем году приступят к строительству малосемейного дома. Хотелось бы думать, что больше не произойдет и такого провала, какой получился у нас по вине 3-го завода ЖБИ из Тюмени с поставкой конструкций на дом № 34. График по этому дому сорван на 3,5 месяца.

Сегодня я сознательно не называю цифр — показателей нашей деятельности. Скажу только, что они пока не из лучших. Не выполняем план по генподряду, товарной строительной продукции. Пока не ликвидированы скопившиеся в прошлые годы убытки из-за бесхозяйственного расходования средств, попустительства руководителей и экономических служб треста.

Не смотря на все это, могу сказать, что штрихи перестройки наметились и у нас. Есть обнадеживающие результаты. По сравнению с прошлым годом выросли объемы работ (на 135 процентов — по генподряду, на 145 — собственными силами). Значительный рост достигнут и по производительности труда. Набранные темпы работы помогут нам в третьем квартале ликвидировать отставание по всем направлениям. Для этого нужно единственное условие—ответственность и еще раз ответственность каждого за свою работу: от рабочего до руководителя.

Ю. РАЗУМОВСКИЙ,
управляющий трестом № 2.

ПРАВОФЛАНГОВЫЕ



В начале года бригада водителей В. С. Кутякова вызвала на соревнование бригаду С. В. Моргачева. По итогам полугодия победителями вышли «кутяковцы», которые перевезли 453,5 тысяч тонн грузов, что на 35 процентов превышает плановое задание шести месяцев. При этом они сэкономили 4 тысячи 58 литров горючего.

Секрет успехов бригады не только в крепкой трудовой дисциплине и добросовестном отношении к делу со стороны каждого, но и в «чувстве локтя», во взаимопомощи в нелегкой шоферской работе и взаимозаменяемости, которые характерны этому дружному коллективу.

Александра Павлова недаром называют «правой рукой бригадира». Вот и сейчас он замещает его на время отпуска и делает это неплохо — бригада не сбавляет высокого трудового темпа, взятого с начала года.

На снимке: водитель А. Н. Павлов.

Фото нашего общественного корреспондента А. Б. Слободчикова.

—— НАШИ ИНТЕРВЬЮ ——

ТОЧКА ОТСЧЕТА

Школа № 44 в 12 микрорайоне, как все школы города, первого сентября должна быть готова к приему школьников. И детей, которые сюда придут с букетами цветов, вероятно, меньше всего будет интересовать какой — плановой или внеплановой — она была для строителей, им важно, чтобы школа была просторной, светлой и красивой, с удобными партами и уютными классами, необъятным, полным света и воздуха спортзалом и аппетитной столовой...

Наш корреспондент П. Александров побывал на сдаточном объекте и попросил высказать свое мнение о степени готовности школы на сегодняшний день лиц, непосредственно связанных с ее строительством: старшего прораба трест-площадки № 3 А. П. Метлицкого, слесаря - сантехника бригады Вершинина управления Иртышсантехмонтаж С. А. Деменева; и лиц заинтересованных: заведующую городским отделом народного образования Н. К. Мартину и директора школы В. А. Полншко. Вот что они сказали.

А. П. Метлицкий: Сегодня на школе работает около ста десяти рабочих, основную часть которых составляют отделочники СУОР, сантехники Иртышсантехмонтажа, дорожные рабочие ССУ-5 и наши рабочие — трест-площадки № 3. Фронт работ заключительного этапа переместился уже на вспомогательные помещения: теплицу, плавбассейн, подвал. Большинство основных помещений готово к сдаче «под ключ», а существующие мелочи легкоустранимы и будут ликвидированы в ближайшие дни.

Отставание работ по теплице вызвано тем что каркас, заказанный нами три месяца назад цеху металлоконструкций УПТК, так и не был изготовлен. И мы вынуждены варить его на месте, что вновь привело к необходимости использования непроизводительных способов труда, а главное — удлинило сроки его изготовления.

Отсутствие текстурованной древесностружечной плиты сдерживает сегодня плотников СУОР. Этот вопрос решается руководством объединения, есть надежды, что материал будет найден.

Благоустройство территории поручено бригаде дорожных рабочих В. Савочкина из ССУ-5, которые перешли на школу после завершения работ на кинотеатре. Надеюсь, что здесь они сработают не хуже и вместе с бригадой плотников - бетонщиков В. Мекодзюбы, которая ведет бетонирование отмостки и фундамента забора, приведут территорию школы, подъездные пути и пешеходные дорожки в надлежащий вид к необходимому сроку.

С. А. Деменев: Спешка на сдаточном объекте — дело обычное для стройки. Вот и на этом объекте спешка порождает ненужную двойную работу. Заставили нас в срочном порядке повесить радиаторы на плавбассейне на неоштукатуренные стены, а потом мы были вынуждены их снимать и перенавешивать заново. Спрашивается, кому это нужно?

А в целом школа, на мой взгляд, будет готова принять детей в свои стены первого сентября. Сомневаюсь лишь в готовности плавбассейна, где еще много работы и для нас, и для плиточников. Так что на вопрос, когда со школы уйдет последний строитель, ответить пока трудно.

Н. К. Мартина: При существующем в Нижневартовске дефиците общеобразовательных школ ввод каждой новой — событие немаловажное. Но хотелось бы чтобы существующее с этого года положение о сдаче в эксплуатацию школ не позднее второго квартала распространялось и на внеплановые объекты. Через полторы недели школа № 5 в полном составе будет справлять здесь новоселье, однако я не разделяю полной уверенности и оптимизма товарища Метлицкого. Много недоделок в подвальном помещении, не готова теплица, плавательный бассейн, качество постройки которого у нас сейчас на особом контроле. Далеко не все учебные помещения доведены до готовности, а ведь сегодня уже вовсю идет завозка мебели и школьного инвентаря для оборудования классов.

Среди положительных аспектов хотелось бы выделить то, что строительство школы № 44 велось с учетом требований реформы и опыта сдачи предыдущих школ № 36 и 38, в отличие от которых здесь заранее проведены коммуникации для кабинета основ информатики и ЭВМ. Кроме основного спортзала, есть еще и малый — для младших классов, учтены наши просьбы по многоцелевому использованию тира и классам трудового обучения, где будут установлены различные станки и оборудование, требующие повышенной шумоизоляции.

Заключительный цикл работ на школе ведется по печальной традиции в предельно сжатые сроки, что так или иначе сказывается на их качестве и, как показывает опыт, потребует уже в недалеком будущем проведения косметического ремонта. Настала пора кончать с подобного рода «традициями» на объектах просвещения.

В. А. Полншко: Для того, чтобы подготовиться к учебному году в новом помещении, нам был необходим как минимум месяц. Строители сократили нам и этот срок, так что обживаться придется на ходу, а это займет немало сил и энергии у учителей помимо основных обязанностей, которых у них и без того хватает.

Пожалуй, меньше всего у нас претензий к работникам СУОР, быстрая и качественная работа которых заслуживает по учительской шкале самой высокой оценки. Спасибо им за это.

А вот то, в чем неповинны строители, — привязка объекта, его месторасположение, — нас, хозяев новой школы, прямо скажем, не радуют. Центральный вход упирается в гаражи, рядом находятся канализационная насосная станция и общественный туалет. Налицо явная недоработка проектировщиков и архитекторов.

Сегодня работа не шибко кипит, потому что в считанные дни предстоит сделать очень многое. И если бы с таким настроением строители доводили школу до готовности месяц назад, все бы от этого только выиграли. Но это уже в порядке пожеланий на будущее.

Как видите, четыре ответа — четыре разных точки зрения. Однако общей остается точка отсчета — Первое сентября, когда в стены школы войдет главная приемная комиссия — дети.

РЕЗОНАНС

КТО ОТВЕТИТ МАЛЬЧИШКАМ?

Одиноко стоят испачканные белилами подмости. Возле обшарпанной стены — обшарпанная скамейка. У входа — сложенные аккуратной стопкой стеклоблоки. В углу — укрытые плотной плащевкой поролоновые маты. Объект ремонта строителей — спортзал.

Не по доброй воле затеял Спецстрой «канитель» с ремонтом. Тянул до последнего, пока не случилась беда: двое из баскетболистов получили травмы из-за разбитых половиц, а санэпидемстанция, окончательно потеряв терпение, составила акт о несоответствии бытовых помещений и самого спортивного зала необходимым санитарно-гигиеническим нормам.

— А ведь можно было до этого не доводить, — сказала директор спортзала К. В. Бородуллина. — Каждый год просили включить в колдоговор отдельным пунктом — не включили. Шутка ли сказать: с момента постройки спортзала его ни разу не ремонтировали.

И... заместитель управляющего Спецстроем В. П. Кондратьев проявил требующуюся в такой ситуации расторопность. Хотя и не имел в руках ни денег, ни утвержденной сметы на строительные материалы, договорился с СУОРом, и работа началась. Объем предстояло сделать немалый: заменить полы, дверные и оконные блоки, сделать вентиляцию, заменить старую сантехнику.

А закончилось все тем, что след штукатуров, маляров и плотников СУОР сразу месяц простыл. Причина была хоть и не проста, но вполне понятна. Два руководителя, В. П. Кондратьев (Спецстрой) и Г. Б. Дочупейло (СУОР), не сошлись в оплате за выполненные работы. А не сойдясь, мудрствовать долго не стали: «Не хотите — не нуждаемся!». Одним словом, распорядились как в собственной вотчине. Так и встал ремонт на точке замерзания. Заварив кашу, расхлебывать ее никто не захотел.

Было это в марте. С тех пор так и повелось. В спортзал поселили студенческий отряд из Баку, тогда как место его было в подшефной школе № 3. Студенты, расчистив середину, в свободное от работы время гоняли в ограниченном пространстве футбольный мяч. А тем временем в редакцию пришло тревожное письмо. Написал его агрегатчик объединения Стройтранс, тренер — общественник по боксу М. Зайнуллин, который за неимением в Стройтрансе своего спортзала, тренирует детскую секцию в Спецстрое. В своем письме он горестно восклицал:

— Уверен, с нетерпением ждут ребята желанного первого сентября, когда можно будет прийти в отремонтированный спортзал. Но лето проходит, а воз и ныне там. И чем ближе осень, тем тревожнее на сердце: как буду смотреть в глаза своим мальчишкам?!

Сейчас до открытия нового спортивного сезона осталась одна неделя. И мы убеждаемся, что опасения тренера были небезосновательны: с апреля работы здесь не продвинулись ни на пядь.

«Если уж за лето не сделали — протянут до Нового года, — делает неутешительные предположения К. В. Бородуллина. — Теперь и деньги есть, и сметы утверждены, а исполнителя найти никак не могут. Вся спортивная работа в этом сезоне не смарку!».

И коль уж зашел разговор, думается, есть резон остановиться на этой самой спортивной работе, тем более, что в письме М. Зайнуллина ей отводится не последнее место.

Если судить по большому счету, то о наличии ее в объединении НВС можно только догадываться. Это не решается отрицать и директор спортзала. Только пусть читатель не подумает, что директор не выполняет своих функций. Человек увлеченный и энергичный, она, по мере сил, тянет этот воз как может. Только одному человеку, пусть даже и директору, такое дело не под силу.

Каждый год в объединении выбирается Совет по физкультуре и спорту. Избран он и в этом году. Но кто знает в лицо членов совета? Где и когда он хотя бы раз заявил о себе? Вот и вынуждена Капитолина Васильевна писать фиктивные отчеты о заседаниях и решениях якобы функционирующего совета, ставя ему в заслугу те мероприятия, которые состоялись благодаря ее личной инициативе и таких как она преданных спорту и служащих ему по велению сердца.

Несправедливо было бы обвинять во всем и председателя совета Б. М. Равинского, которому по состоянию здоровья трудно справляться с такой нагрузкой. Почему же не поручить важное дело тому, кто в состоянии справиться с ним?

Вот и получается: формально существует совет, для галочки. А если бы не формально, разве допустил бы такое промедление с ремонтом спортзала? Нет, взял бы под свой контроль и на строителей надавил, если бы только потребовалось. А так невольно согласишься со словами письма тренера:

— Ведь не скажу же я им, своим ребятам, что нашей секцией никто не интересуется, и никому мы в сущности не нужны.

Так как же сделать, чтобы мальчишки были нужны спортзалу, чтобы спортзал был нужен взрослым, чтобы спорт стал необходим нам всем? Что ответит на это В. П. Кондратьев, что скажете вы, члены совета по физкультуре и спорту, ваше слово, профсоюзные деятели!

Н. КОРШУНОВА,
наш корр.



БУДНИ НИЖНЕВАРТОВСКА. ФОТОЭТЮД А. ПЕТРУЧЕНИ.

27 АВГУСТА — ДЕНЬ СОВЕТСКОГО КИНО

АНОНС

На днях кинотеатр «Мир» будет праздновать первый в своей истории День кино. В большом его зале будет демонстрироваться премьера нового фильма киностудии Мосфильм «Салон красоты». Первый сеанс состоится в 13 часов. Следующий, на 15, планируется администрацией кинотеатра как торжественный, в честь праздника. Перед показом фильма собравшиеся познакомятся с теми, кто, донося до зрителя всю прелесть искусства кино, сам остается за кадром, с ветеранами районной киносети. Один из них — А. П. Лопатин, который отдал любимому делу пятнадцать лет жизни.

Вниманию тех, кому удобно посмотреть фильм в 17 часов, перед началом будет предложена лекция «Воспитай себя». А пришедшие на 19 часов побывают на лектории, обращенном в основном к женщинам: «Как стать красивой?». Зрители встретятся с врачом — косметологом, работниками Дома быта. В конце состоится демонстрация причесок.

Последний сеанс, на 21 час, представит зрителям членов клуба кинолюбителей «Радуга». Сейчас они снимают очередной короткометражный фильм о нашем городе, своими средствами ведут летопись исторической стройки.

В малом зале будет демонстрироваться кинокартина Мосфильма «Домой». На эти сеансы мы приглашаем тех, кто интересуется военной тематикой. Для них будет организована встреча с ветеранами Великой Отечественной войны: «Давайте вспомним».

Дети в День кино смогут посмотреть сказку «Королевство кривых зеркал». Для них сеансы пораньше: на 9 часов 30 минут и на 15 часов 30 минут.

Приглашаем всех строителей и их семьи побывать на нашем празднике.

Н. ХАНИМОВА,
директор кинотеатра «Мир».

ПРОДОВОЛЬСТВЕННАЯ ПРОГРАММА — В ДЕЙСТВИИ

ЗЕМЛЯ ОТБЛАГОДАРИТ

В нынешнем году число членов общества огородников трест-площадки № 3 выросло до ста тридцати человек, есть и еще желающие, которые стоят в резерве на площадь, подготавливаемую под будущие участки.

Немало сложных вопросов у правления общества и его председателя, главного механика трест-площадки В. В. Дрогайцева. К сожалению, нередки пока еще срывы по доставке людей на огороды, не завершено общее ограждение, находится в стадии решения вопрос по охране участков.

Недавно поступило несколько заявлений от членов общества с просьбой — выделить вагончики. Сейчас мы решаем эту проблему с руководством объединения и УПТК. Но ведь возможен и другой выход: думаю, что не так уж сложно строителю-профессионалу построить на своем участке легкий летний домик. А со стройматериалами мы поможем.

Есть пока еще и такие члены общества, которые не приступили к освоению земли. Эта тема станет предметом для серьезного разговора на одном из общих собраний в самое ближайшее время. Да и пример соседей по участку, которым земля в ответ на заботу и уход дала солидный довесок к семейному столу, лучше всего покажет им все преимущества огородничества и развеет последние сомнения в полезности этого дела.

Заботясь о хранении урожая, уже в этом году планируем построить в непосредственной близости от участков коллективное овощехранилище на сто ячеек, которое при необходимости в дальнейшем будет расширено.

Кроме того, руководствуясь решениями партии по выполнению Продовольственной программы, наш коллектив принял решение о строительстве собственной теплицы на промбазе трест-площадки.

Г. ЛЯШЕНКО,
заместитель управляющего трест-площадки № 3.

ВЫРАЩИВАЕМ САМИ

Нередко работники УПТК имеют возможность купить для дома свежее мясо, не выходя с территории управления. Оно поставляется из собственного свинарника-откормочника. А скоро появятся в продаже и колбасные изделия. По договоренности с мясокомбинатом взамен на сдаваемую свинину наше предприятие будет получать различные виды колбасных изделий, пользующиеся особым спросом у населения.

Во всем этом немалая заслуга заведующей свинарником Г. С. Евдокимовой. Двое подсобных рабочих на 103 питомца — таков штат ее небольшого хозяйства. А проблем немало.

Со вводе свинарника прошло уже более шести лет, и помещение требует основательного ремонта. На этой неделе решено провести субботник по ремонту пола и клетей для улучшения содержания животных. Крайне необходимо и место для устройства загона. Это существенным образом сказалось бы на приросте поголовья и дало немало дополнительных килограммов свежего мяса для наших работников.

Л. МАКСИМОВА,
инженер по быту УПТК.

ХОЗЯЙКИ «ЗЕЛЕНОГО ДОМА»

Все лето не исчезают со столов трудящихся КПД салаты из свежих помидоров и огурцов. Не по воздуху и не по рельсам доставляются они в трестовскую столовую, а из собственных теплиц.

Их всего две, и существуют они с 1984 года. И хоть невелики по своим размерам — обеспечивают овощами не только своих работников, но также цехи завода и даже строителей поселка Покачевского. Непрерывным потоком, начиная с февраля и до нового урожая поступают с теплиц партии свежих плодов.

А колдуют над ними добрые и умелые руки мастеров тепличного дела В. Быздыги, Л. Янчук. Но самая главная хозяйка этого «зеленого дома» — агроном Г. В. Юрина. Именно с ее приходом заработал бесперебойно огуречно-помидорный витаминный конвейер, который до этого времени отлаживался в тресте с трудом. С начала года работницы собрали уже 6,8 тонн огурцов и 1,1 тонны помидор.

Благодаря тепличницам территория перед КПД приобрела нарядный вид, запестрела нежными цветами.

С начала весны они с большим старанием выращивали цветочную и овощную рассаду, которой снабжали потом любителей — огородников, работников треста, выезжая прямо на общественные огороды.

Г. НАГОДКИНА,
начальник ОТиЗ треста КПД.

Редактор А. П. НОВОПАШИН

Наш адрес: 626440, г. Нижневартовск, ул. Менделеева, 13, тел. 6-10-92, 2-02-71
Нижневартовская типография управления издательств, полиграфии и книжной торговли Тюменского облисполкома Заказ 11020. объем 1/2 п. л., тир 2221

ПРОЛЕТАРИИ ВСЕХ СТРАН, СОЕДИНЯЙТЕСЬ!

НА УДАРНОЙ СТРОЙКЕ

ОРГАН ПАРТКОМА, ПРОФКОМА, КОМИТЕТА ВЛКСМ, АДМИНИСТРАЦИИ ПРОИЗВОДСТВЕННОГО СТРОИТЕЛЬНО-МОНТАЖНОГО ОБЪЕДИНЕНИЯ НИЖНЕВАРТОВСКСТРОЙ

ВЫХОДИТ С НОЯБРЯ 1978 ГОДА — № 35 (405), пятница, 29 августа 1986 года — Цена 1 коп.

70-ЛЕТИЮ ВЕЛИКОЙ ОКТЯБРЬСКОЙ СОЦИАЛИСТИЧЕСКОЙ РЕВОЛЮЦИИ — 70 УДАРНЫХ НЕДЕЛЬ!

УСЛОВИЯ

социалистического соревнования в честь 70-летия Великой Октябрьской социалистической революции коллектива производственного объединения Нижневартовскстрой

В ответ на обращение Центрального Комитета КПСС к трудящимся Советского Союза о развертывании всенародного социалистического соревнования за успешное выполнение заданий двенадцатой пятилетки, в ответ на постановление ЦК КПСС, Совета Министров СССР, ВЦСПС и ЦК ВЛКСМ «О Всесоюзном социалистическом соревновании за успешное выполнение заданий двенадцатой пятилетки» с целью обеспечения интенсификации строительного производства коллективы подразделений, участки и бригады ведущих профессий производственного строительно-монтажного объединения Нижневартовскстрой включаются в соревнование по достойной встрече 70-летия Великого Октября под девизом: «70-летию Великой Октябрьской социалистической революции — 70 ударных недель!».

ПОКАЗАТЕЛИ И ПОДВЕДЕНИЕ ИТОГОВ СОЦИАЛИСТИЧЕСКОГО СОРЕВНОВАНИЯ

Итоги соревнования подводятся еженедельно в понедельник производственно-массовой комиссией объединения и подразделений по следующим показателям работы:

Среди генподрядных строительных организаций:
выполнение объема СМР по генподряду;
выполнение объема СМР собственными силами;
выполнение плана по производительности труда;
Среди субподрядных организаций:
выполнение объема СМР собственными силами;
выполнение плана по производительности труда;
Среди промышленных организаций:
выполнение объема реализации;
выполнение плана выпуска продукции по утвержденной номенклатуре;
выполнение плана по производительности труда;
Среди автотранспортных организаций:
выполнение плана по объему перевозок;
выполнение плана по производительности труда;
коэффициент использования парка при условии ритмичного обеспечения грузоперевозок;

При подведении предварительных и окончательных итогов по генподрядным и субподрядным организациям учитывается ввод объектов и себестоимость строительно-монтажных работ, по промышленности — объем НЧП и себестоимость выпуска продукции, по транспорту — валовые доходы и себестоимость перевозок. Обязательными условиями для всех строительно-монтажных подразделений является качество СМР с оценками «хорошо» и «отлично» и недопущение несчастных случаев по форме Н-3. По аналогичным показателям будут подводиться итоги среди участков и бригад ведущих профессий с учетом состояния дисциплины труда.

Предварительные итоги по подразделениям будут подведены в январе 1987 года по результатам работы во втором полугодии 1986 года, окончательные итоги — 1 ноября 1987 года в канун 70-летия Великого Октября.

ПООЩРЕНИЕ ПОБЕДИТЕЛЕЙ СОЦИАЛИСТИЧЕСКОГО СОРЕВНОВАНИЯ

Победителями будут признаны подразделения, участки, бригады, достигшие наивысших результатов по вышеперечисленным показателям в течение всего периода социалистического соревнования и набравшие наименьшую сумму мест к сроку окончательного подведения итогов.

Победители соревнования при окончательном подведении итогов награждаются: среди подразделений объединения — Почетной грамотой объединения и профкома, а также денежной премией:

I место — 5000 рублей
II место — 3500 рублей
III место — 2000 рублей;

Победители соревнования среди участков премируются в размере 1000, 750 и 500 рублей соответственно за первое, второе и третье места.

Победители соревнования среди бригад премируются в размере 500, 400 и 300 рублей в соответствии занятым местам по итогам соревнования.

Источником выплаты премии по участкам и бригадам является фонд материального поощрения подразделения, по подразделениям — централизованный фонд материального поощрения объединения.

Ход соревнования будет регулярно освещаться в многотиражной газете «На ударной стройке» и на специальных стендах соревнования во всех подразделениях.

ЗА МИРНЫЙ ТРУД

Я, конечно, не помню войны. Мне и моим сверстникам не пришлось испытать тех тягот, которые легли на плечи старшего поколения. Но я знаю о войне по рассказам матери. Как уходил на фронт мой дед, как трудно и голодно жилось им тогда и как однажды в дом принесли похоронку...

Знаю, наши солдаты сумеют защитить свою страну. Это доказал мой дед тогда, в 41-м, это доказали мои друзья и знакомые во время исполнения своего интернационального долга в Афганистане.

Но то, что замышляют заокеанские заправилы, не укладывается в рамках человеческого сознания. Ведь если начнется ядерная война, то защищать, также как наступать будет просто некому.

Я работаю инженером по гражданской обороне. Сандружины наших работниц набирают опыт в оказании первой помощи пострадавшим. Но разве смогут они спасти от катастрофы весь мир, если она вдруг разразится!

Можно ли равнодушно отнестись к выступлению Михаила Сергеевича Горбачева, в котором он объявил о решении нашей страны продлить мораторий на испытание атомного оружия! Считаю, что это очень важная и как нельзя более своевременная мера, способствующая предотвращению угрозы гибели нашей планеты. И в этом не наша слабость, а наша сила, очередное доказательство миролюбивой политики советского государства.

Не знаем как там, в Америке, а мы — я и все мои товарищи — обеими руками за такую политику!

Т. ПОНОМАРЕВА,
инженер по г/о СУОР.

СОРЕВНУЮТСЯ МАСТЕРА

КОНКУРС НА АБК

На строительстве административно-бытового корпуса второй очереди КПД прошел конкурс профессионального мастерства штукатуров объединения.

Все участницы потрудились с высокой производительностью, значительным сокращением рабочего времени.

Первое место поделили между собой две бригады СУОР: Н. А. Мусиной и Ф. И. Имбулдиной. Они выполнили норму выработки соответственно на 196,1 и 209,6 процентов.

На втором месте — тоже «суоровцы» из бригады А. В. Колесниковой. Их выполнение составляет 170 процентов.

На третьем месте — штукатуры треста КПД А. М. Киреевой, которые справились с нормой выработки на 145,5 процента.

Всего в конкурсе приняли участие 47 человек из пяти подразделений объединения.

Н. ШАБАРШОВ,
зам. главного инженера объединения, председатель жюри.

ПО ИТОГАМ ПОЛУГОДИЯ

Коллегией Главтюменпромстроя и президиума обкома профсоюза рабочих строительства и промышленности строительных материалов по итогам социалистического соревнования за второй квартал 1986 года нашему объединению присуждено второе место и денежная премия в размере 30732 рубля.

Трудовые коллективы подразделений единодушно решили перечислить всю премию на счет № 904 в фонд помощи Чернобылю.

✦

Решением коллегии Главтюменпромстроя и президиума обкома профсоюза рабочих строительства и промстройматериалов лучшими хозрасчетными бригадами Минпромстроя СССР по итогам первого полугодия 1986 года признаны.

Бригада В. С. Кутякова объединения Нижневартовскстройтранс, бригада В. В. Исаева треста крупнопанельного домостроения.

Поздравляем коллективы с присвоением этого высокого звания.

✦

«Отличник социалистического соревнования Минпромстроя СССР» — такое звание по итогам прошедшего полугодия присвоено двум бригадирам нашего объединения: руководителю монтажной бригады треста КПД В. Д. Архипову и водителей объединения Стройтранс Г. Н. Смаге. Им будут вручены нагрудные значки.

Поздравляем наших товарищей с присвоением почетного звания.

✦

Рассмотрев итоги социалистического соревнования первого полугодия среди рабочих-механизаторов ведущих профессий, коллегия Главтюменпромстроя и обкома профсоюза рабочих строительства и промстройматериалов постановила: присудить первое место и звание «Лучший механизатор» с вручением Почетной грамоты и денежной премии в сумме 50 рублей бригадиру комплексной бригады УМР-2 В. С. Ульянову.

Г. ДЕНИСОВА,
инженер ООТиЗ.

НАМ ОТВЕЧАЮТ

ГОТОВЫ ЛИ К ВСТРЕЧЕ?

С таким названием были напечатаны в нашей газете 4 июля 1986 года материалы рейда по проверке готовности наших подразделений к приему студенческих строительных отрядов. О том, какие были приняты меры написал в редакцию управляющий трестом КПД Е. И. Куропаткин:

Указанные в статье недостатки действительно имели место.

Для создания нормальных бытовых условий в подшефной школе № 14 в 13 микрорайоне, где был размещен отряд, оборудованы спальни — мужская и женская, медпункт, изолятор, штаб, ленинская комната, камера хранения. Были повешены умывальники как внутри помещения, так и на открытом воздухе.

В распоряжении бойцов отряда имелись холодильники, электроплиты, телевизор и другие бытовые приборы.

Все помещения предъявлены санэпидемстанции, подписан санпаспорт.

«КРУГЛЫЙ СТОЛ» В КРАСНОМ УГОЛКЕ СУОР

ГОНКИ НА ВЕРТИКАЛЯХ

ПОЧЕМУ ВЕЧЕРУЮТ ОТДЕЛОЧНИЦЫ?

На сквозняках и на высоте, во влажных и неуютных пока еще помещениях, не покладая неутомимых рук трудятся они, чтобы завтра здесь прошел первый урок, состоялся первый киносеанс или первое новоселье молодой семьи... А когда мы с вами отдыхаем дома после рабочего дня, для них он еще продолжается. Почему! Чтобы ответить на этот и другие вопросы собрались за «круглым столом» участники нашей сегодняшней беседы.

Необходимость этой встречи назрела давно. Не было за последнее время такого собрания или конференции, где делегаты СУОР не обращались бы к одной и той же теме: о своевременной сдаче объектов для отделочных работ.

Суоровцы замыкают строительную цепочку, поэтому штукатурам и малярам труднее, чем остальным, тем, кто уходит с объекта до его сдачи. А им отступать некуда.

Чтобы обсудить положение по своевременной сдаче объектов СУОРу и связанные с этим другие вопросы, за «круглым столом» собрались: **Г. Н. ЕМЕЛЬЯНОВ**, начальник объединения; **В. Н. ЖУРАВСКИЙ**, начальник техотдела объединения; **Г. В. ДОЧУПАЙЛО**, начальник СУОР; **Э. Т. САГИР**, старший инженер производственного отдела, секретарь партбюро СУОР; **В. М. БРЕНДИН**, главный инженер трест-площадки № 3; **В. И. ШУЛЯРЕНКО**, главный инженер трест-площадки Жилстрой; **В. А. ФОГЕЛЬГЕЗАНГ**, исполняющий обязанности главного инженера трест-площадки № 1; **И. А. БЛОХИН**, главный инженер управления Иртышсантехмонтаж; **Г. Н. КОБЫЗСКАЯ**, заместитель начальника УПТК по комплектации; **В. С. КОСОЛАПОВА**, начальник стройлаборатории ЗСМ; **А. А. ШУМКОВ**, начальник УММ; **Л. П. СОРОКИНА**, старший прораб СУОР; **Г. П. ЖУРАВЛЕВА**, бригадир плиточников; **Т. И. ЕФИМЕНКО**, маляр; **Х. Г. ФАРХУТДИНОВ**, бригадир плотников и другие бригадиры и рабочие СУОР.

Г. Н. ЕМЕЛЬЯНОВ, начальник объединения: Проблема, ради которой мы с вами собрались за «круглым столом», требует обстоятельного и самокритичного разговора. В последнее время со стороны работников СУОР мы слышим много нареканий в адрес генподрядчиков, управления Иртышсантехмонтаж, ЗСМ, УПТК. Это вызывает серьезную озабоченность у администрации и партийного комитета объединения. Поэтому, на наш взгляд, настала пора перейти от высказывания взаимных претензий к поиску конкретных путей решения проблемы. Мне бы хотелось, чтобы наша беседа приняла форму живого обсуждения, стала первотолчком для поправки дел в этом направлении.

Г. В. ДОЧУПАЙЛО, начальник СУОР: Вопрос о своевременной сдаче объектов под отделочные работы возник далеко не случайно и не стихийно. Для нас он — самый больной. Из года в год повторяется одна и та же картина: в начале года у нас по вине генподрядчика нет совершенно никакого задела, а потом, когда он сделает коробку здания и уйдет с объекта, мы вынуждены не только укладываться в предельно сжатые сроки, но и ликвидировать львиную долю недоделок. И почти все это — руками наших женщин. Чтобы не быть голословной — вот живой пример. Школа № 44 в 12 микрорайоне. Стыдно нам сегодня было вести рабочую комиссию на этот объект. Как же мы все вместе ухитрились довести дело до того, что за десять дней до начала учебного года на школе еще масса недоделок! И какой ценой они ликвидируются? На глазах у комиссии рабочий третьего треста бьет штробу в мозаичных полах, чтобы проложить трубу. «Повозмущаются женщины и никуда не денутся, — будут переделывать»,—так зачастую рассуждает генподрядчик. Разве это правильно!

Сегодня на стройке могут позволить себе отступить и каменщики, и сантехник, и электрики, которые работают «по гудку», не вечеруют, но остаются после смены, чтобы наверстать упущенное. А у нас за спиной стоит конкретный срок сдачи объекта, перенести, отодвинуть который нам никто не позволит. Вот и выбиваются женщины из сил, чтобы нагнать время, с такой легкостью упущенное другими.

Поэтому мое главное предложение к генподрядчикам такое: если уж взялись за объект, то доведите его до конца, не распыляйте свои силы, хватаясь то за одно, то за другое, уложитесь в срок и не сдавайте нам под отделку «полуфабрикат», как это зачастую делается сегодня.

Г. Н. ЕМЕЛЬЯНОВ: Но ведь у вас есть и свои методы воздействия. Перебросьте рабочих на объект, сданный под отделку вовремя, и накажите тем самым нерадивого генподрядчика, не выходите на его объект.

Л. П. СОРОКИНА, старший прораб участка № 1 СУОР: К сожалению, мы этого сделать не можем, потому что наш план впрямую увязывается с планом генподрядчика. Куда же мы денем людей, чем будем платить?

Т. И. ЕФИМЕНКО, маляр СУОР: Если мы сели по вине генподрядчика, то пусть он и платит.

Л. П. СОРОКИНА: А на деле получается, что, если генподрядчик не готов и сдает под отделку и не собирается нас приглашать, — мы сами вынуждены заходить в неготовую «коробку», потому что иначе — и объект к сроку не сдадим, и людей оставим без зарплаты. Поэтому, на мой взгляд, пора от уговоров перейти к строгому спросу с виновных, тогда, может быть, добьемся соблюдения графика сдачи объектов.

Справка.

За истекший период с начала года из 37 объектов (включая их составные элементы с отдельными сроками сдачи) с соблюдением сроков по договору сдано под отделочные работы СУОРу лишь 16. Остальные 21 — в большинстве случаев со значительным отставанием как от срока по договору, так и от срока по Приказу № 393 от 27 мая 1986 года.

В. М. БРЕНДИН, главный инженер трест-площадки № 3: Безусловно, что тема нашего разговора злободневна. Действительно, почти все графики сдачи объектов срываются. Большая ответственность лежит на генподрядчике, но многое зависит и от его помощников — субподрядных организаций. И если у сантехников нет трубы или заказчик не укомплектовал объект проводом, то все это сказывается на технологии выполнения работ. А ответственность несет генподрядчик.

У нас свои трудности. Нередко уже в ходе строительства поступают изменения в проекте, замена одного оборудования на другое. По этой причине и приходится нашему рабочему долбить штробу в готовых полах перед сдачей объекта.

Г. Н. ЕМЕЛЬЯНОВ: Но ведь в ваших руках есть такое мощное оружие как штрафные санкции. Как вы его используете? Какую сумму вы предъявили в претензиях субподрядчикам за несвоевременное выполнение работ, и получена ли она?

В. М. БРЕНДИН: Нет, денег мы не получили. Можно сказать, что претензионная работа у нас на должном уровне не ведется.

Авторитетное мнение.

С. Я. СЕЛЕЗНЕВ, заместитель начальника объединения по экономике:

Если большинство генподрядчиков достаточно хорошо работают с заказчиком, то претензионная работа с субподрядчиками не выдерживает никакой критики. Службы трест-площадок и в первую очередь производственные отделы слабо контролируют исполнение договоров и соблюдение сроков исполнения работ субподрядными организациями и вследствие этого слабо ведут с ними претензионную работу.

В. И. ШУЛЯРЕНКО, главный инженер трест-площадки Жилстрой: Для укрепления контроля за графиками на передачу объектов сантехникам, электрикам, отделочникам необходимо при отделе субподрядных организаций объединения создать специальную службу, которая, собираясь раз в десять дней или один раз в месяц, координировала бы эту работу сверху четко и конкретно.

Авторитетное мнение.

Ю. В. КИРПИЧНИКОВ, руководитель группы по работе с субподрядными организациями: Создание подобной службы во многом подменило бы прямые функции производственных отделов подразделений и начальников участков. Если каждый из них оперирует лишь расхожими положениями и показателями, то при создании подобного рода комиссии возникнет целая масса отчетностей и вряд ли существенно повлияет на решение проблемы. Таким образом, необходимо не количественное увеличение различных контролирующих органов и служб, а качественное выполнение своих непосредственных обязанностей.

Г. Н. ЕМЕЛЬЯНОВ: Мне хотелось бы снова вернуться к исходному тезису нашей беседы: искать причины в своей работе. Давайте начнем с себя хотя бы в отношении качества строительных работ. Из последних объектов трест-площадки № 3 нет ни одного, качество кровли которого не вызывало бы критических замечаний. Это школа № 38 и детский сад № 34 в 15 микрорайоне, кинотеатр. В чем же дело, Вячеслав Михайлович?

В. М. БРЕНДИН: Да, действительно, работа на кровлях низкого качества. Есть в этом вина наших линейных ИТР: слаб надзор за технологией работ, сказывается низкая квалификация рабочих. Но есть и еще одна причина — это погодные условия Нижневартовска, вследствие которых цементная стяжка кровель не выдерживает, трескается. Исходя из предшествующего опыта и учитывая возрастающие производственные мощности, необходимо основание кровли выполнять асфальтовой стяжкой. А пока оно выполняется из цементного раствора,— трудно ожидать каких-то серьезных сдвигов.

А. А. ШУМКОВ, начальник УММ: Наше управление занимается кровлями лишь второй месяц, однако мы надеемся, что на последующих объектах работникам СУОР не придется переделывать свою работу по несколько раз из-за течи кровель. В настоящее время на базе бригады В. Хомиченко, которая перешла к нам из трест-площадки № 3, формируется участок по кровельным работам численностью до 30 человек, способный вести работы на 4—5 объектах одновременно. Думается, это должно снять вопрос о кровлях по объединению в целом.

Я полностью согласен с В. М. Брендиным, что пора переходить на другой материал при подготовке основания для гидроизоляции кровли. Но здесь необходимо совместное решение с заказчиком, чем мы сейчас и занимаемся в отношении Дома техники, где впервые собираемся применить асфальтовую стяжку.

И. А. БЛОХИН, главный инженер управления Иртышсантехмонтаж: Мы также, как и СУОР, являемся стороной, кровно заинтересованной в строгом соблюдении графиков сдачи объектов. Сейчас положение таково, что ни один объект не сдан в срок согласно титульному списку. Постоянные задержки, смещение сроков заставляют нас производить сантехнические работы на скорую руку, причем в один этап и одновременно с отделкой. Потому и портим мы их материалы и готовую продукцию.

Г. Н. ЕМЕЛЬЯНОВ: К сожалению, не только поэтому. У рабочих вашего управления очень низка культура работы. Нередки случаи буквально варварского отношения к чужому труду! Я думаю, бригадиры и рабочие СУОР, присутствующие здесь, подтвердят мои слова.

И. А. БЛОХИН: Мы проводим беседы с рабочими на эту тему, но, видимо, недостаточно. Замечания в наш адрес учтем и, по возможности, постараемся исправить.

Г. П. ЖУРАВЛЕВА, бригадир плиточников СУОР: Если говорить о том, что сегодня нам мешает трудиться с полной отдачей сил, то нельзя не сказать об очень низком качестве раствора. После высыхания стены трескаются. Какое уж тут качество?!

В. С. КОСОЛАПОВА, начальник стройлаборатории ЗСМ: Да, мы не готовы пока дать стройке качественные растворы. Наше технологическое оборудование устарело. Мешалки непрерывного действия нужно заменить на новые, рассчитанные на прерывный цикл работы. Могу вас обрадовать, что они на завод уже поступили, осталось лишь их установить и запустить в работу. Качественное перемешивание будет обеспечено на 100 процентов. Хуже дело с известковыми растворами — это хозяйство у нас в загоне, оборудование морально устарело, требует замены. А потрескавшиеся стены, о которых вы говорили,— это результат того, что растворы мы вынуждены делать на овражном песке из местных карьеров. Он совершенно не соответствует ГОСТу, — в нем бывает до 30 процентов ила, глины, грязи. Вот на этой грязи мы вынуждены делать раствор, который, естественно, трескается и вызывает повышенный расход цемента. Нужно переходить на намывной песок, но мы не можем этого сделать, так как не работает известковое хозяйство. Миллион рублей потратили на его строительство, а результатов нет. Но в низком качестве раствора есть, на мой взгляд, и вина работников СУОР. Раствор разбавляется в станциях до такой степени, что теряет свое и без того невысокое качество.

Г. В. ДОЧУПАЙЛО: Раствор часто поступает густой, и мы вынуждены это делать.

В. С. КОСОЛАПОВА: А мы вынуждены делать его более густым, потому что иначе пол-кузова раствора останется на дороге. Машины не приспособлены для его перевозки.

Х. Г. ФАРХУТДИНОВ, бригадир плотников СУОР: Я бы хотел сказать о качестве столярки. Это тоже один из «вечных» вопросов. Оконные и дверные коробки сырые, при сушке они деформируются, постоянно приходится доводить их до ума, а некоторые и вовсе заменять на другие, одним словом, маета, а не работа. Да и плотницкого инструмента нет, достаем сами.

Может быть, я говорю о мелочах, но из них складывается наша работа. Допустим, мы поднимаем столярку наверх вручную, — мелочь; часто отрываемся на такие работы, как временная зашивка проемов — тоже мелочь, а в результате страдает общее дело.

Мы много говорим, а толку нет, как нет ощущения, что темпы на стройке возрастают и появляется какое-то движение...

Г. В. ДОЧУПАЙЛО: Сказать, что ничего не меняется к лучшему было бы несправедливо. Есть прогресс по качеству шпаклевки, за что мы так долго воевали. Улучшилось положение с колером, дает результаты переход на контейнерную перевозку ряда материалов.

Но по-прежнему труд отделочников на стройке остается одним из самых тяжелых.

Я бы хотела, чтобы каждый еще раз задал себе вопрос: как исключить гонки на последнем этапе строительства! Для этого мы с вами и собирались сегодня.

Многие из вопросов, которые обсуждались за «круглым столом» далеко не бесспорны. Но ясно одно: решать их необходимо сегодня, сейчас.

ОТ РЕДАКЦИИ: Общим решением участников «круглого стола» было вернуться к этому вопросу в следующем квартале для проверки мер по своевременной сдаче объектов и обеспечению СУОР необходимыми материалами. Результаты будут опубликованы в нашей газете.

П. АЛЕКСАНДРОВ.

Редактор А. П. НОВОПАШИН.

Наш адрес: 628140, г. Нижневартовск, ул. Менделеева, 13, тел. 6-10-92, 2-02-71

Нижневартовская типография управления издательств, полиграфии и книжной торговли Тюменского облисполкома. Заказ 11213, объем 1/2 п. л., тир. 2221.

ПРОЛЕТАРИИ ВСЕХ СТРАН, СОЕДИНЯЙТЕСЬ!

На ударной стройке

ОРГАН ПАРТКОМА, ПРОФКОМА, КОМИТЕТА ВЛКСМ, АДМИНИСТРАЦИИ ПРОИЗВОДСТВЕННОГО СТРОИТЕЛЬНО - МОНТАЖНОГО ОБЪЕДИНЕНИЯ НИЖНЕВАРТОВСКСТРОЙ

Выходит с ноября 1978 года — № 36 (486), ПЯТНИЦА, 5 сентября 1986 года — Цена 1 коп.

В ПАРТКОМЕ

На очередном заседании партийного комитета рассмотрен вопрос о дальнейшем повышении действенности выступлений в печати. Было отмечено, что положение по работе с критическими публикациями в печати меняется крайне медленно. Руководители и секретари партийных организаций подразделений: треста КПД (Е. И. Куропаткин и Б. Ф. Грачев), трест-площадки Жилстрой (Р. П. Краминский и Ю. И. Романов), трест-площадки № 1 (В. Ф. Хомусько и В. П. Жиран), УПТК (В. В. Растенин и Е. П. Проценко) не осознали в должной мере важности своевременного реагирования на критические замечания, высказываемые в печати. Так, на критические статьи «С этим мириться нельзя» и «Обманули коллектив», опубликованные в газете «Тюменская правда» 15 марта и 11 мая 1986 года, руководство, партийная организация треста КПД не ответили. А данное тов. Куропаткиным обещание устранить недоделки до 21 апреля 1986 г., не было выполнено, что вызвало повторную публикацию «Между сказанным и сделанным» 26 июня 1986 года.

В многотиражной газете «На ударной стройке» с начала года было опубликовано 18 критических материалов, на которые редакция должна была получить 48 ответов. На сегодняшний день поступил 41 ответ, большинство из которых опубликовано под рубрикой «После критики».

С января 1986 года, несмотря на то, что редакцией дважды были посланы запросы в адрес директора завода КПД и партийной организации, до сих пор не получен ответ на критический материал «Работан, дозунг!».

«Представляем отписку» — так назывался материал, опубликованный по результатам проверки выполнения соцобязательств бригадой каменщиков А. П. Воронежского (трест-площадка Жилстрой) 18 июля 1986 года. Ответ о принятых мерах также до сих пор не получен.

В постановлении парткома говорится о необходимости дать партийную оценку коммунистам и должностным лицам, допустившим несвоевременное рассмотрение критических публикаций в прессе, и в недельный срок представить ответы на критические статьи в соответствующие печатные органы. Партийным, профсоюзным, комсомольским организациям, администрациям подразделений активизировать работу с печатными органами, составить графики подготовки материалов для публикации в многотиражной газете «На ударной стройке» по вопросам партийной жизни, выполнения социалистических обязательств, улучшения условий труда и быта трудящихся, работе с молодежью, организации культурного досуга, развития физкультуры и спорта.

Партком также рассмотрел вопрос о ходе отчетов и выборов в партийной организации объединения, утвердил характеристики пропагандистов.

СООБЩЕНИЕ В НОМЕР

СТАРАЮТСЯ СТАНОЧНИЦЫ

Не снижая набранных темпов, трудятся в текущем году коллективы завода строительных материалов, из месяца в месяц выполняя и перевыполняя плановые задания, четко укладываясь в номенклатуру изделий.

Стараются станочники деревообрабатывающего цеха из бригады ветерана производства, работающего с основания цеха, В. П. Федорова. За семь прошедших месяцев она выдал сверх плана 1366 кубических метров столярных изделий и 183 кубометра — строгано - погонажных. Строители получили дополнительно значительное количество дверных и оконных блоков, других необходимых изделий. По сравнению с тем же периодом прошлого года рост выпуска «столярки» составил 1217 кубометров, в «погонажке» — 346.

Ударно трудятся станочница В. А. Денисюк, столяры Г. В. Яшин, Н. Э. Чубак и др.

Хорошо работает бригада формовщиков цеха железобетонных изделий под руководством коммуниста, председателя головной группы народного контроля предприятия Ю. Д. Калыгина. С начала года ею выпущено сборного железобетона на 748 кубических метров больше, чем было предусмотрено плановым заданием и на 1846 кубометров — бетонных изделий. План по этим видам продукции оказался выполненным соответственно на 105,8 и 139,3 процента. Немало труда к этому приложили формовщики: А. А. Шидловский, который в этом году был удостоен Почетной грамоты Главка, немногословный, но исполнительный Ф. Г. Гаджиев. Про таких как он в коллективе говорят: «Человек дела». А также работница с большим стажем, умелая и быстрая, готовая заменить каждого на любом рабочем месте Р. М. Газзоева.

Отличилась и бригада В. В. Нестерова, работающая по выпуску пенополистирола. Она выдала сверх плана 700 кубических метров продукции, что составило 112 процентов.

А. КУЛИГИНА,
начальник планового отдела ЗСМ.



Фото Н. ГЫНГАЗОВА.

7 СЕНТЯБРЯ — ДЕНЬ НЕФТЯНИКА

Многолик трудовой портрет Нижневартовска, несущий в себе черты самых разных профессий: летчик и капитан, шофер и железнодорожник, строитель, почтальон, учитель, врач... Однако основу его составляет образ нефтяника — главного хозяина города и знаменитого на весь мир Самотлора. И все мы, независимо от профессии, в конечном итоге работаем для того, чтобы Нижневартовск давал стране нефть.

Сегодня, накануне праздника, мы поздравляем всех наших читателей с Днем нефтяника и публикуем материал об одном из лучших коллективов НГДУ Нижневартовскнефть имени В. И. Ленина.

ПОЧЕРК КОЛЛЕКТИВА

Одним из лучших в НГДУ Нижневартовскнефть имени В. И. Ленина является цех по добыче нефти и газа № 4, которым руководит Р. М. Губайдуллин.

Основное в труде нефтяника,—считает Риф Мухтабарович, — ежедневная кропотливая работа с фондом скважин. Нужно в полной мере использовать все их добычные возможности. Поэтому в цехе заботливо подходят к каждой скважине, учитывая ее индивидуальные особенности. Часто можно видеть Губайдуллина вместе со старшим геологом цеха С. Чекмаревым, размышляющих о том, на каких участках обслуживания добавить закачку воды в пласт, а где ее снизить.

В начале этого года создана группа операторов и технологов по выводу скважин на режим. Они прошли специальную подготовку, работают по круглосуточному графику. «Болезнь» скважины легче предупредить, чем потом ее лечить.

—Уделять главное внимание только простаивающему фонду скважин — значит высокой добычи не достичь, —говорит Р. М. Губайдуллин. — Мы останавливаем действующие скважины для того, скажем, чтобы заменить насосные электроустановки на более эффективные. Усредненной добычей нефти не довольствуемся...

За цехом закреплено 806 скважин. Весь этот фонд обслуживают шесть бригад по добыче нефти в тесном содружестве с 14-ю бригадами текущего и капитального ремонта скважин.

Особое уважение заслужил мастер В. Асфандияров. В его бригаде в полной мере реализуется основной девиз работы коллектива цеха: «Каждой скважине—индивидуальный подход». Мастер не ждет руководящих инструкций, не надеется, что ему помогут специальной или оперативной техникой, и это облегчит обслуживание скважин. Его энтузиазм и трудолюбие передаются всей бригаде.

В правилах работы руководства цеха — ежедневный разбор недоработок, упущений. Конечно, у коллектива еще много нерешенных задач, но настроен он по-деловому, стремится к постоянному увеличению добычи нефти.

Н. СМИРНОВ,
инженер НГДУ Нижневартовскнефть.
Газета «Нефтяник».

ЛИНИЯ СЪЕЗДА — ЛИНИЯ ЖИЗНИ

НАШИ ГОРИЗОНТЫ

Задачи десятитысячного коллектива объединения Нижневартовскстрой в XII пятилетке по дальнейшему развитию Нижневартовского нефтегазового региона, определяемые постановлением ЦК КПСС и Совета Министров СССР № 797 от 20 августа 1985 года «О комплексном развитии нефтяной и газовой промышленности Западной Сибири в 1986—1990 годах» требуют значительного увеличения производственной мощности объединения, коллектив которого будет ежегодно выполнять объем строительно - монтажных работ на сумму свыше 300 миллионов рублей.

Учитывая то, что за 1985 год объединением выполнено СМР в объеме 165 миллионов рублей, а план на 1986 год составляет 212 миллионов, в целом увеличение объемов произойдет в 1,6—1,8 раза. Ввод жилья к 1990 году возрастет до 370 тысяч квадратных метров.

Необходимость устранения диспропорции между развитием производства и социальной инфраструктуры, комплексная застройка новых городов и поселков объектами здравоохранения, просвещения, торговли, коммунального обслуживания населения — такова одна из наших главных задач в XII пятилетке.

С этой целью разработан план социально - экономического развития объединения и издан приказ «О программе строительства объектов соцкультбыта на XII пятилетку». На некоторых положениях сегодня хотелось бы остановиться особо.

Планом предусматривается построить для работников объединения благоустроенных жилых домов общей площадью 144,6 тысяч квадратных метров, в том числе три дома малосемейного типа в Нижневартовске, 44 тыс. кв. метров—в Радужном, из них один дом для малосемейных; 20 тыс. кв. метров—в поселке Покачевском и 5 тыс. кв. метров—в поселке Белозерский. Кроме того будет построено благоустроенных общежитий на 1074 места в Нижневартовске и на 937 мест в Белозерском.

В текущей пятилетке по нашему объединению предусматривается построить 15 детских дошкольных учреждений на 4080 мест, из которых восемь детсадов в Нижневартовске, три—в Радужном и по два в поселке Покачевский и Белозерский. Это позволит полностью решить проблему обеспечения детей местами в дошкольных учреждениях.

Намечено построить и сдать в эксплуатацию в 1989 году санаторий-профилакторий и три спортивно-оздоровительных комплекса типа «Факел» (по одному в Нижневартовске, Радужном и Покачах).

Крайне необходимо нашему объединению новое здание учебно - курсового комбината, которое отвечало бы современным требованиям по производственному обучению. Такой учкомбинат на 540 мест будет построен в текущей пятилетке.

Запланировано строительство собственного дворца культуры «Строитель», пионерского лагеря и зимней базы отдыха на 300 мест, кооперативных гаражей на 400 автомашин.

Таковы горизонты нашей работы в XII пятилетке. Задача непростая и многогранная, рассчитанная на качественный и добросовестный труд каждого работника от рабочего до начальника объединения, она налагает особую ответственность за результат своего труда, от которого зависит наше с вами будущее. Будущее, которое мы строим сегодня.

Материал для публикации подготовлен начальником ПЭО Е. КОМОЛЬЦЕВОЙ.

Почин формовщиков

На заводе КПД развернуто социалистическое соревнование по строительству жилья и объектов соцкультбыта за счет роста производительности труда и использования свободного времени. Коллектив формовочного цеха № 1 в связи с началом строительства собственного доме за счет сверхпланового выпуска изделий КПД и использования свободного времени обратился с призывом к трудящимся завода КПД изготовить конструкции сверхпланового дома ко Дню рождения В. И. Ленина и принял обязательство до конца текущего года произвести 1000 кубических метров наружных стеновых панелей.

В поддержку этого почина цех по изготовлению свай, введенный в эксплуатацию несколько месяцев назад, принял решение произвести сверхплановую продукцию для собственного дома уже в течение сентября.

В. ГОРОВАЯ,
начальник ОТиЗ
завода КПД.

ПРАЗДНИК ЗНАНИЙ В ПОКАЧАХ

Первый учитель и первый звонок...

ПЕРВОЕ утро осени выдалось хмурое и неприветливое. Тяжелые, свинцово-серые тучи, наползая, цеплялись за макушки сосен и неподвижно зависали над Покачами, образуя сплошное покрывало уже по-летнему пасмурного неба.

Сегодня первое сентября. Даже для звонкого ребячьего праздника пришедшая осень не захотела сделать исключения. Однако и ей оказалось не под силу омрачить всеобщего торжества, которого здесь так долго ждали. После сегодняшнего дня 1986 год войдет в историю Покачей как год открытия первой в поселке школы.



А накануне, вечером, заправски управляя неприхотливым УАЗиком, который выныривал из песчаных ям нещадной дороги, подчинялся каждому движению крепкой руки хозяина, управляющий четвертым трестом Владимир Дмитриевич Заевин неторопливо рассказывал о школе:

— Шутка ли, за восемь месяцев построили вместо семнадцати. Такие темпы просто не даются. Это всегда — затрата огромных сил и энергии. Строители работали в три смены. И конечно же, как яблоко на тарелке, подать ее к первому сентября невозможно. Есть на ней еще работа для плотников и отделочников: теплица, подвальные помещения. Но сейчас мы можем дать главное — наши дети смогут учиться.

ОТКРЫТИЕ назначено на двенадцать. И до последней минуты хлопочут над школой строители. Вот отделочницы из бригады В. М. Винницкой, одной из лучших в тресте. Сама бригадир провожает сегодня в школу троих детей.

Трое и у штукатура с 17-летним трудовым стажем Н. Р. Чичимовой.

— Муж мой, Владимир Николаевич, тоже в СМУ-5 трудится, столяром, — говорит она. — Приехали на строительство нового города из Казахстана. На школе старались как могли. Наша младшая дочка Юля сегодня пойдет во второй класс. Весь прошлый год из-за отсутствия школы ей пришлось жить в Лангепасе.

Ну а теперь мы снова все вместе.

— Да постарались на славу, — вступает в разговор бригадир, — сроки были максимально сжаты. Отделку начали в конце мая. Считайте, управились за два месяца с небольшим.

Вместе со своим мужем, тоже маляром, трудилась на школе В. А. Оленичук.

РЕПОРТАЖ В НОМЕР

И хотя дети у них давно выросли, забота не оставляла и эту самую: успеют ли к сентябрю?

Спряталась за спины подруг Наташа Елешина: «Что вы, я же тут недавно, ничего еще сделать не успела». Школа для этой девушки стала первым в жизни строительным объектом. Шове по специальности, а Покачам Наташ пришлось переквалифицироваться. А товарищи по бригаде стали наставниками в работе.

— Наташа, а к старой своей специальности вернетесь?

— Вот построим Дом быта и вернусь.

ТО ТАМ, то здесь мелькает энергичная фигура директора новой школы Павла Петровича Зуба.

— Павел Петрович, как настроение?

— Сложный вопрос. И радость, и ответственность, и заботы.

Пригласили директора из города Альметьевска, что в Татарии. Преподаватель физики, с молодых лет он — в директорах. С первых дней работы в школе увидели в учителе современного делового руководителя, сочетающего в себе хорошее знание предмета с нестандартным подходом к детям, каждому ребенку в отдельности. Его школа в Ольмынске была одной из лучших. Большое внимание в ней уделялось физическому воспитанию детей. Спорт, уроки хореографии. Павел Петрович убежден, что ребенок должен как можно больше двигаться, уметь красиво танцевать, понимать и любить музыку. Вот почему он так добивался изменения существующего проекта, который предусматривал очень скромную спортивную площадку, и даже из-за этого ездил вместе с заказчиком, управляющим НГДУ «Покачнефть» Н. Ф. Меркуловым в проектный институт. И все-таки своего добился.

— Площадку перепроектировали, — констатирует Павел Петрович, — сделали малые спортивные формы. Более чем на двадцать тысяч рублей закупили инвентаря. А еще: лыжная база, в перспективе — спортивная школа, плавательный бассейн. Также получилось и с тиром. Он ведь планировался открытым. Перекрыли, утеплили, настелили деревянные полы. Чем не спортивный манеж! Начали делать хоккейный корт. Приняли трех молодых учителей физкультуры.

Исходя из требований школьной реформы, предусмотрен и полезный труд детей. Уже существует договор школы с ЖКК лесничеством, УРСом. Работа по графику всю зиму будут заниматься переборкой овощей. Нефтяники помогут готовить маляров, каменщиков есть база для создания класса автодела.

— Пойдемте, — спохватился Павел Петрович, — у нас сейчас «предстартовое» педагогическое совещание.

ПОКА что за партами учителя. Большинство — молодых, есть постарше, с большим педагогическим опытом. Что называется, сочетание энергии и мастерства. Десять из шести.



За выстроенными в линейку нарядными школьниками — взволнованные родители. Среди них — прораб СМУ-6 И. В. Трояков, начальник участка комплектации СМУ-4 С. Ф. Галинский, бригадир от. делочников СМУ-5 Н. Ф. Таслар и многие другие, кто строил для своих детей этот прекрасный Дом знаний. Звучит музыка, слышатся слова поздравлений, благодарности и пожеланий. Пионеры чествуют строителей, преподносят им цветы, затем поздравляют с профессиональным праздником нефтяников. Первоклассникам дарят на память школьные букварики. И наконец, представитель генподрядчика, начальник СМУ-6 В. Н. Кочергин передает директору школы символический ключ от первой покачевской, звучит первый школьный звонок.

И АКОНЧИЛСЯ праздник. Учителя встречают ребят в классах. Одних только первых набралось здесь двенадцать. И, конечно, трудно пока будет школе справляться с такой нагрузкой. Но невольно еще и еще раз вспоминаешь прозвучавшие на торжестве слова заведующего отделом народного образования Ю. А. Зубарева:

— За пятилетку в Покачах запланировано построить еще две школы. А сегодня мы с гордостью можем сказать: в будущем городе заложен первый фундамент народного образования.

Н. КОРШУНОВА,
наш корр. Фото автора.



ОСТРЫЙ СИГНАЛ

ЗА ФАСАДОМ ОБЕЩАНИЙ

Уважаемая редакция, мы жильцы дома № 23 по улице Ленина, вынуждены обратиться к вам за помощью. Живем мы в этом доме уже более пяти лет. За это время швы снаружи его повыпали и в них образовалась пустота. Как только начинается дождь, в квартирах у нас мокнут стены, а если на улице мороз — они в снегу.

Прошлым летом пожаловались в свой трест КПД. Вроде бы откликнулись на наш сигнал. Установили подвесные люльки, начали ремонт с фасада. Но окончательно довели до ума только торцы дома, сказали, что, мол, дальнейших распоряжений от начальства не было. Мы снова обратились к руководству КПД, но ответа так и не получили. А на дворе уже осень, а там и зима. Значит, опять быть нашим квартирам в воде и снегу. Швы совсем выветриваются. Делать ремонт в квартире — бесполезное дело. Ведь его приходится снова и снова переделывать.

Очень просим помочь нам в этом вопросе.

Жильцы дома:
Василенко, Долгавина, Сальхин, Атрошкина, Семенец.

ОТ РЕДАКЦИИ:

Факты, указанные в письме, полностью подтвердились. Наш корреспондент Н. Коршунова побывала в квартирах, жильцы которых поставили под ним свои подписи. Впрочем, убедиться в правдивости написанного можно было бы и не заходя в квартиры. Разрушенные швы дома бросаются в глаза еще на улице. Надо думать, что жильцы его чувствуют на себе любые изменения погодных условий. Начальнику треста КПД Е. И. Куропаткину, секретарю парткома треста Б. Ф. Грачеву, председателю профкома Г. Н. Корсаку необходимо принять срочные меры по ремонту дома.

ПРОДОЛЖАЕТСЯ ПОДПИСКА

НА МНОГОТИРАЖНУЮ ГАЗЕТУ

«На ударной стройке»

ПРОИЗВОДСТВЕННОГО СТРОИТЕЛЬНО-МОНТАЖНОГО ОБЪЕДИНЕНИЯ НИЖНЕВАРТОВСКСТРОЙ НА 1987 ГОД.

ПО ВОПРОСАМ ПОДПИСКИ ОБРАЩАЙТЕСЬ К ОБЩЕСТВЕННЫМ РАСПРОСТРАНИТЕЛЯМ ПЕЧАТИ ВАШИХ ПОДРАЗДЕЛЕНИЙ, В ГОРОДСКОЕ АГЕНТСТВО «СОЮЗПЕЧАТЬ».

ЦЕНА ПОДПИСКИ НА ГОД — 52 КОПЕЙКИ.

Редактор А. П. НОВОПАШИН

Наш адрес: 626440, г. Нижневартовск, ул. Мендeлеева, 13, тел. 6-10-92, 2-02-71

Нижневартовская типография управления издательств, полиграфии и книжной торговли Тюменского облисполкома Заказ 11213. объем 1/2 п. л., тир 2221.

ПРОЛЕТАРИИ ВСЕХ СТРАН, СОЕДИНЯЙТЕСЬ!

На ударной стройке

ОРГАН ПАРТКОМА, ПРОФКОМА, КОМИТЕТА ВЛКСМ, АДМИНИСТРАЦИИ ПРОИЗВОДСТВЕННОГО СТРОИТЕЛЬНО - МОНТАЖНОГО ОБЪЕДИНЕНИЯ НИЖНЕВАРТОВСКСТРОЙ

Выходит с ноября 1978 года — № 37 (407). ПЯТНИЦА. 12 сентября 1986 года. — Цена 1 коп.

ХОЗЯЙКА БОЛЬШОГО ДОМА



Когда Надежда Чернояная идет по Покачам, редкий прохожий не улыбается приветливо при встрече с ней.

Не счесть хлопот у коменданта общежития треста № 4: принять очередную вахту, разместить так, чтобы жильцам в нем было удобно и во-домашнему уютно. Знает Надежду практически каждый из 1700 жителей Покачевского. Ведь все они за двухгодичную бытность поселка так или иначе прошли через общежитие.

Профсоюзная организация треста оказала хозяйке большого дома особое доверие: она избрана председателем жилищно - бытовой комиссии.

Фото Н. РАДОВА.

✦ ПРАВО ФЛАНГОВЫЕ

ОСВОИЛИ БЫСТРО

Всего лишь год прошел с тех пор, как бригада монтажников Н. Н. Гаценко из трест площадки № 1 переключилась с более привычного дела — строительства жилых домов на промышленные объекты. Сейчас бригада занимается бетонированием фундамента и монтажом опорных колонн главного корпуса второй очереди завода КПД. Она добилась наибольшей выработки среди бригад трест-площадки: 2,8 кубических метра железобетона при плане 2,59. План последнего месяца по объему СМР и выполнен бригадой на 105 тысяч рублей против 102, предусмотренных заданием.

Тому, что коллектив так быстро освоился на новых для себя объектах, в немалой степени содействовал высокий уровень ответственности и дисциплины, характерный этой бригаде.

Лидер социалистического соревнования по итогам работы за второй квартал, бригада И. Н. Гаценко заняла второе место в «Рабочей эстафете» с вручением Почетной грамоты Минпромстроя СССР и ЦК профсоюза отрасли и денежной премии в сумме 700 рублей.

К. ЛАМБИНА, наш рабкор.

ГОЛОСУЕМ ЗА МИР

ГОРЯЧИЙ ОТКЛИК

В автобазе № 7 состоялся митинг в поддержку решения партии и правительства о продлении одностороннего моратория на ядерные взрывы и миролюбивой политики нашего государства на международной арене.

С большим вниманием присутствующих были выслушаны выступления слесаря ГРМ П. В. Шестакова, водителей Б. П. Павлишина и В. В. Глушко, директора автобазы Г. И. Мисинкина, в которых прозвучала глубокая признательность и благодарность партии за неустанную борьбу, направленную на обеспечение мира и безопасности, прекращения гонки ядерного оружия и осознание международной напряженности во всем мире.

Искренние слова выступающих были горячо приняты всем коллективом автобазы и нашли глубокий отклик у товарищей по работе.

А. КАПБАРОВ, секретарь парткома автобазы № 7.

НАШЕ ДЕЛО ПРАВОЕ

Что может быть дороже для нас на земле, чем ясное, чистое небо над головой, мирная жизнь? Поэтому я и мои товарищи по работе восприняли продление советского моратория на ядерные взрывы, как важную и необходимую меру. Нельзя добиться дружбы, мира, взаимопонимания, постоянно размахивая оружием. Кто-то первый должен обязательно его опустить. И первыми это сделали мы, ведь почти в каждой советской семье еще слышится эхо теперь уже далекой, но такой страшной войны. Вот и у нас в семье не вернулся, пропал без вести брат моего дедушки.

Только не перестает волновать и тревожить то, что Америка не хочет принимать наши мирные инициативы, продолжает без удержу, вопреки здравому смыслу наращивать гонку вооружений, проводить новые ядерные испытания.

У меня есть любимая работа, хотя и не из легких — старшему прорабу приходится постоянно работать с людьми, решать производственные вопросы. Приехал сюда после окончания Казанского инженерно-строительного института по распределению. Здесь уже шестой год. Нижневартовск стал для меня родным городом. И мне совсем не безразлична его судьба, как и судьба Казани, где живут мои родители, где я учился и рос, каждого советского города и села, всей нашей земли, поэтому я еще раз говорю — советская страна делает широкие шаги к выполнению программы разоружения, уничтожения всего ядерного и химического оружия к 2000 году на всем земном шаре. Но это не значит, что мы слабее. Нет. Мы знаем, что дело мира всегда сильное этим и сильны. Так считаю не только я, но и весь коллектив УМР треста Спецстрой, где работаю.

Начиная с 1984 года, каждый работник нашего управления (а в нем в среднем 350 человек) перечисляет по 5 рублей ежемесячно в Фонд мира. Мы не только словом, но и делом поддерживаем наши мирные инициативы, политику нашего советского государства и борьбе за прочный мир на всей земле.

Ю. ЕФИМОВ, старший прораб УМР треста Спецстрой.

ПЛАН — ЗАКОН

МЕСЯЦ ОБЪЕДИНЕНИЯ: АВГУСТ

Подразделения	С начала года			август		
	план	факт.	% вып.	план	факт	% выпол.
Генподряд	135681	138291	102	17460	18430	105
Трест-площадка НВЖС	26628	26816	101	1015	4022	100
Трест-площадка № 1	20864	18016	86	2159	1820	84
Трест № 2	32503	32661	100	1310	1460	103
Трест-площадка № 3	35006	37118	106	4493	5175	115
Трест № 4	20310	22902	112	2413	2865	119
ЖКК	310	718	2р.	40	88	2 р.
Собственные силы	79404	81847	103	9390	10712	114
Трест-площадка НВЖС	3975	4331	109	500	633	127
Трест НВСС	17600	17577	100	2130	2479	116
Трест-площадка № 1	4260	1271	100	410	580	141
Трест № 2	14511	15781	108	1148	1893	131
Трест-площадка № 3	4300	4269	99	600	563	94
УМР-2	4363	1491	103	520	569	109
ЖКК	210	196	93	15	13	87
СУОР	3070	3108	101	300	400	133
Трест № 4	5230	5950	114	730	886	121
Трест КПД	21585	21648	100	2627	2532	98

План подрядных работ за август объединением перевыполнен на 970 тысяч рублей, с начала года — на 2610 тысяч рублей.

Из пяти генподрядных организаций успешно справились с планом — 4, не выполнен план только коллективом трест - площадки № 1, с каждым месяцем не довыполнение плана этим коллективом постоянно возрастает и за 8 месяцев сложилось в сумму 2,8 миллиона рублей.

Собственными силами план СМР за август в целом по объединению выполнен на 114 процентов, с начала года перевыполнение составляет 2,4 млн. рублей.

Вместе с тем не выполнено августовское задание коллективом ССУ-2 треста Спецстрой, трест площадкой № 3 — на 37 тысяч рублей, ЖКК — на 2 тысячи рублей, СМУ-2 и СМУ-5 треста № 4 совместно не додали к плану 92 тысячи рублей, СМУ-10 треста КПД — 93 тысячи рублей, что отрицательно сказалось и в целом на результатах работы треста КПД, который в прошлом месяце допустил отставание на 37 тысяч рублей.

Силами субподрядных организаций за август не додано к плану 352 тысячи рублей, в том числе коллективом трест-площадки Пермснабстрой — 16 тысяч рублей, трестом Сибпромэкскавации — 123 тысячи рублей, организациями Минмонтажспецстроя — 91 тысячи рублей, организациями прочих министерств — 93 тысячи рублей, в том числе Миннефтегазстроя — 67, Минторга — 5, Главмосстроя — 47, Тюменремстроя — 20, Мингазпрома — 25 тысяч рублей.

С начала же года силами субподрядных организаций перевыполнение составляет 167 тысяч рублей.

Е. КОМОЛЬЦЕВА.

НА СДАТОЧНЫХ ОБЪЕКТАХ

ПОЧЕРК БРИГАДЫ

В 1986 году нашему объединению запланировано сдать три магазина. Два из них, что в шестнадцатом микрорайоне, построены бригадой каменщиков С. Н. Качинских трест - площадки Жилстрой. Первый, спортивный, сдан два месяца назад.

— Работники магазина очень благодарили нас за него, — не без гордости говорит Семен Николаевич. — Приятно, конечно, было — не так часто хвалят нас, строителей. И все это благодаря таким каменщикам, как В. И. Михайлов, А. Ю. Хмелевский, Н. Я. Ким и другие.

Сдача второго магазина «Хлеб — молоко» намечена на четвертый квартал. Что он будет построен в срок, не вызывает сегодня особых сомнений. Полностью выполнена кирпичная кладка. Многое будет зависеть от отделочников, которые в скором времени заступят на этот объект.

В эти дни бригада работает на перспективу: рядом с построенной коробкой быстро подрастает другая, которой в будущем году предстоит стать магазином «Овощи». Его с нетерпением ждут жители микрорайона. И у строителей есть все основания сократить сроки строительства.

— Кладки здесь двести кубов, — продолжает бригадир, — меньше, чем на два месяца работы. А если учесть, что половина коробки уже выложена, быть нам на этом магазине осталось недолго. — И тут же не удерживается, чтобы не поделиться мыслями, которые волнуют сейчас бригаду, — пора бы нашему руководству и о следующем объекте подумать.

Вот так всегда: не успеет бригада закончить один объект, как начинает беспокоиться за следующий. А сколько их было в ее жизни — разве сосчитаешь. И в каждом — ее душа, ее своеобразный почерк.

Н. КОРШУНОВА, наш корр.

ОТЧИТЫВАЮТСЯ КОММУНИСТЫ

ЯДРО ХОЗРАСЧЕТНОЙ

Продолжаются отчетно-выборные собрания в партийных группах автобазы № 7. На состоявшемся недавно собрании коммунистов бригады водителей В. С. Кутикова шел деловой принципиальный разговор о недостатках и перспективах работы партгруппы, которую вновь возглавил по единодушному решению коммунистов партгруппорг Б. Н. Павлишин. Ему и предоставляем мы сегодня слово.

В 1983 году, когда происходило формирование бригады, в ее составе был лишь один коммунист П. Н. Логачев, а сегодня можно сказать, что наша партгруппа набирает силу, становится действенным партийным звеном в трудовом коллективе. Вот и сейчас мы готовим для вступления кандидатами в члены КПСС двух наиболее активных комсомольцев Ф. Дедю и В. Шестовалько, которые, на наш взгляд, заслужили это право не только своим добросовестным трудом, но и общественной работой.

Одним из основных направлений работы нашей партгруппы является мобилизация коллектива на выполнение и перевыполнение плановых заданий, использование в работе передовых методов и приемов научной организации труда. Со дня своего основания наша комплексная хозрасчетная бригада работает по передовому методу бригады московских автомобилистов Е. Н. Федюнина. Это дает неплохие результаты: в первом полугодии 1986 года государственный план по перевозкам грузов выполнен на 135,8 процентов, по валовым доходам — на 115,6 процента, при этом сэкономлено 4050 литров ГСМ.

Однако достигнутые результаты могли быть значительно выше, если бы не ряд недостатков. На низком уровне работает ремонтная служба базы, недостаточно подъемных механизмов, не внедряется новая, более прогрессивная технология ремонта. Кроме того служба эксплуатации мало внимания уделяет подъездным путям на объектах.

Есть недостатки и в работе нашей партгруппы. Редко выступаем на общих партийных собраниях, не налажена система отчета коммунистов бригады по выполнению своих основных поручений и уставных обязанностей, мало уделяем внимания совместному культурному досугу.

Об этих недостатках мы знаем и постараемся в ближайшее время их устранить.

ЗА ТРЕЗВЫЙ ОБРАЗ ЖИЗНИ

РАСПЛАТА ЗА СЛАБОДУШИЕ

Собрание, состоявшееся недавно в общежитии № 1, на первый взгляд ничем не отличалось от других: докладчики, выступающие с трибуны, рабочий президиум за длинным столом, аудитория в зале, фотограф, ослепляющий яркими бликами вспышек...

И все-таки оно было необычным. Особенность заключалась в том, что аудитория состояла из двух основных категорий — тех, кто непосредственно отвечает за работу с нарушителями трудовой дисциплины и самих нарушителей, тех, чьи фамилии во множестве справок и протоколов товарищеских судов фигурируют в графе «лица, побывавшие в медицинском вытрезвителе». И спрос с тех и других был одинаково строг и принципиален, впрочем, как и сам разговор, суть которого заключалась в вывешенном на стене плакате: «В нашем обществе нет места пьянству и алкоголизму».

Больше года прошло со дня вступления в силу Указа «О мерах по усилению борьбы против пьянства и алкоголизма», с тех пор, как движение за трезвый образ жизни стало общенародным явлением. С какими же промежуточными итогами пришли мы к этому сроку?

Во вступительном слове председатель собрания заместитель начальника объединения В. К. Тимофеев отметил, что число лиц, совершивших прогулы в первом полугодии сократилось до 591 против 823 человек за тот же период прошлого года. Однако на комиссии рассмотрено лишь 39. Кроме того зафиксировано появление на работе в нетрезвом виде 106 человек. Незначительно, но все же уменьшилось число побывавших в медвытрезвителе — 90 человек против 99 в 1985 году. Из них товарищескими судами рассмотрено 82 человека. Но эффективность этой работы в значительной мере зависит от профилактики правонарушений, которая ведется в наших организациях далеко не на должном уровне. Мало сегодня на строительных площадках, в производственных корпусах наглядной агитации по укреплению дисциплины труда, информационных бюллетеней, молний о прогульщиках, протоколов товарищеских судов.

Необходимо совершенствовать имеющиеся формы работы — направлять письма семьям и родственникам нарушителей трудовой дисциплины, повысить ответственность коллективов и бригад в отношении работников, склонных к злоупотреблению спиртными напитками, более эффективно использовать весь арсенал мер воздействия административного и общественного характера. Есть резон вспомнить и о давно забытых формах — таких, как вывешивание крупных плакатов-карикатур на пьяниц и прогульщиков, высмеивание их в частушках и миниатюрах агитбригад, выдача им заработной платы через отдельные кассы с табличкой «Касса пьяниц и прогульщиков».

Аксиома «пьянство — это зло» ни у кого не вызывает сомнений, но мало кто относит ее непосредственно к себе. Рост уголовных преступлений на почве пьянства и алкоголизма, огромные производственные потери, распад семей, лишение родительских прав, наконец, вред собственному здоровью, нравственная и социальная деградация личности, — обо всех этих прямых последствиях злоупотребления спиртными напитками вели речь на собрании председатель городского народного суда А. Ф. Мунарев и врач-нарколог А. Т. Врачев.

А после индивидуального заслушивания отдельных нарушителей — Г. Г. Яхина — слесаря-трубоукладчика ССУ-1, С. С. Ягудина — слесаря автобазы № 5, В. И. Гармотина — оператора транспортно-сырьевого цеха завода КПД отчитывались уже руководители — начальник отдела кадров треста Спецстрой Т. Н. Седых, председатель профкома треста КПД Г. Н. Корсак, директор автобазы № 5 С. Н. Фадин. Прямо скажем, пришлось им покраснеть за своих работников. Думается, что если бы подобное чувство испытали товарищи по бригаде, которые зачастую покрывают прогульщиков и правонарушителей, беря их под защиту и не принимая к ним после этого никаких мер, то результаты не замедлили бы сказаться.

— В этом году более чем в два раза увеличилось число лиц, попавших в медвытрезвитель, в Спецстрое, СУОР, — отметила в своем выступлении заместитель секретаря парткома Г. С. Шустова. — Не снижается или находится на уровне прошлого года число нарушителей производственной дисциплины в тресте КПД, трест - площадке Жилстрой. При элементарном подсчете объединением по этой причине потеряно за первое полугодие СМР на сумму около 106 тысяч рублей. Это должно заставить серьезно задуматься руководителей, самих прогульщиков и пьяниц. И в том, что многие дети сидят дома в ожидании детского сада, молодые семьи втридорога платят за комнатку в чужой квартире в ожидании сдачи жилого дома, а жильцы новых микрорайонов ездят в центр за продуктами, не надеясь уже на скорое открытие нового магазина, — есть и их вина. Такова цена рюмки водки, плата за распущенность и слабодушие.

П. АЛЕКСАНДРОВ, наш корр.

РЕЙД ПЕЧАТИ

ЗИМА У ЗАВОДСКИХ ВОРОТ

Серая, увесистая папка состояла из сплошь мероприятий, планов, справок, отчетов — всей разносторонней информации, поступающей в объединение по подготовке к зиме наших подразделений. Казалось бы, наши предприятия должны встретить зиму во всеоружии. Так ли это на самом деле?

Завод крупнопанельного домостроения. Седьмой пролет, где расположен цех по изготовлению свай, пущен совсем недавно, поэтому, видимо, оказался он самым неподготовленным к зиме. Нет тамбуров, нет тепловой завесы, не остеклены окна, отсутствует вентиляция. На все вопросы Александр Иванович Зуев, главный инженер завода, тем не менее отвечает с завидным оптимизмом:

— Ничего вообще-то страшного в этом нет, все сделаем, впервой, что ли?

Однако из 70 пунктов мероприятий по подготовке к зиме по заводу КПД за три месяца выполнено лишь 31, а оставшиеся 39 необходимо осуществить за 20 дней!

На конкретный же вопрос членов рейда: когда все-таки начнут специалисты все это делать, главный инженер ответить не смог. Оказывается, вся техническая документация находится у генподрядчика — трест-площадки № 1. А он, как видно, не спешит: главное, мол, чтобы цех продукцию выдавал, а с мелочами пусть сами справляются.

И когда через громадные двери заглядывает хмурое осеннее небо, а по цехам вольготно гуляют сквозняки, в оптимизм тов. Зуева, прямо скажем, как-то не верится...

— Конечно, летом-то хорошо, тепло, — говорит Раиса Миннахметовна Ханнанова, сварщица контактной сварки арматурного цеха. — А вот зимой... Здесь есть и тамбура, и тепловая завеса, но ворота вместе с завесой покорежены.

...На всем пути по цехам у членов рейда першило в горле — легкости дыхания не ощущалось.

— Да, приточная вентиляция у нас не оборудована из-за отсутствия вентиляторов и калориферов, — делится проблемой Александр Иванович. — Сейчас главный энергетик завода в командировке в Сургуте и Тюмени решает вопросы с оборудованием.

Но ведь калориферы, которые необходимо заменить, были разморожены не летом, значительно раньше, однако их списанием и поиском новых стали заниматься в пожарном порядке, когда, как говорится, отступать уже некуда.

И еще одна серьезная проблема — отсутствие транспортерных лент со склада заполнителей в бетоно - смесительный цех. Ленты, конечно, есть, но настолько старые, изношенные, что даже в теплый летний период зачастую выходят из строя, не говоря уж о зимних условиях. Но эта трудность не только завода КПД, о ней же членам рейда поведал и главный инженер завода строительных материалов И. А. Хрыжановский.

Но обстановка на ЗСМ по подготовке к зиме выглядит несколько иначе. Иван Адольфович обстоятельно рассказал о всех мероприятиях, которыми занимаются заводчане. 14 членов комиссии по подготовке к зиме каждый вторник совместно со специалистами по технике безопасности проводят заседания, на которых председатель комиссии докладывает о всех нерешенных вопросах, проблемах и о том, что уже сделано. Начальники цехов тоже задействованы в комиссии. С июня работают две бригады сантехников и слесарей, которые занимаются только подготовкой к зиме. А на БРУ эта работа полностью завершена: установлены тепловые завесы, сделаны тамбура, все опрессовано, единственное, что не сделано — это не установлены двери, снятые на летний период, чтобы их не повредили машины. На ДОЦе полностью заменена теплотрасса, установлены водяные регистры. Все это членам рейда рассказывал Хрыжановский, проводя по цехам, в которых бригады по подготовке к зиме занимались остеклением окон.

— Поздновато начали, — сетует Иван Адольфович. — сдерживало армированное стекло.

В цехе ЖБИ приятно удивили пропарочные камеры, аккуратно обшитые рейкой и даже украшенные резными петухами.

— Сделали многое, — между тем продолжает Хрыжановский, — но еще и многое предстоит сделать. Ремонт здания АБК, замена парового отопления на водяное. Установка дополнительных калориферов в складе, в старом цехе ЖБИ где их нет совсем.

Надежность и обстоятельность на ЗСМ чувствуется во всем: в точности задач и их выполнения, в скрупулезности, с которой здесь занимаются подготовкой к зиме, постоянно помня, что в зимних условиях будут работать люди, и самое ценное — их здоровье, настроение к работе.

ЧЛЕНЫ РЕЙДОВОЙ БРИГАДЫ: И. МИНГАЛЯМОВ, и. о. главного сварщика объединения; С. МИХ, ст. инженер Стройлаборатории; Н. ЯМЧУК, ст. инженер отдела промышленного производства объединения; А. МАЖУРИН, член головной группы НК объединения; Л. РАДАЕВА, корреспондент газеты.

СЕНТЯБРЬ УЖ НАСТУПИЛ...



Фото Ю. ФИЛАТОВА.

...Сегодня на пустой поляне,
Среди широкого двора,
Воздушной паутины ткани
Блестят, как сеть из серебра.
Сегодня целый день играет
В дворе последний мотылек
На паутине замирает.
Пригретый солнечным теплом;
Сегодня так светло кругом,
Такое мертвое молчанье
В лесу и в синей вышине,
Что можно в этой тишине
Расслышать листика шуршанье...

И. БУНИН.

Редактор А. П. НОВОПАШИН.

Наш адрес: 626440, г. Нижневартовск, ул. Менделеева, 13, тел. 6-10-92, 2-02-71

Нижневартовская типография управления издательств, полиграфии и книжной торговли Тюменского облисполкома. Заказ 11213, объем 1/2 п. л., тир. 2221.

ПРОЛЕТАРИИ ВСЕХ СТРАН, СОЕДИНЯЙТЕСЬ!

НА УДАРНОЙ СТРОЙКЕ

ОРГАН ПАРТКОМА, ПРОФКОМА, КОМИТЕТА ВЛКСМ, АДМИНИСТРАЦИИ ПРОИЗВОДСТВЕННОГО СТРОИТЕЛЬНО-МОНТАЖНОГО ОБЪЕДИНЕНИЯ НИЖНЕВАРТОВСКСТРОЙ

Выходит с ноября 1978 года — № 38 (408). ПЯТНИЦА. 19 сентября 1986 года — Цена 1 коп.

РЕАЛЬНЫЕ ШАГИ

ПРОДОВОЛЬСТВЕННУЮ ПРОГРАММУ — В ДЕЙСТВИЕ!

В начале года в нашем объединении разработана и утверждена программа, включившая в себя всю совокупность мер по выполнению важнейших постановлений партии и правительства по Продовольственной программе, задачу, которую нам с вами предстоит решить в текущей пятилетке. Данная программа предусматривает создание подсобного хозяйства на 600 голов крупного рогатого скота, строительство теплиц, создание новых садово - огороднических обществ в каждом подразделении. В результате этих и других мер к 1990 году производство молока на одного работника должно составить 50 кг, мяса — 15 кг. Кроме того к концу пятилетки нам необходимо иметь 1 кв. метр теплиц и 1 сотку огорода на работающего. Будут подключены и подключаются к этой работе и тресты № 2 и № 4, дислоцирующиеся в поселках Радужный и Покачевский. Уже в этом году там начато освоение первых огородных участков, а к 1990 году эти организации должны построить два коровника на 100 голов каждый. Необходимо форсировать работу в данном направлении и нашим крупным трестам — КПД и Спецстрой, которым рекомендовано разработать собственный план реализации мер по выполнению Продовольственной программы.

К реализации этих долгосрочных планов мы уже приступили. Заключен договор с новосибирским институтом «Сельхозпроект», который уже заканчивает разработку технико-экономических обоснований на наше подсобное хозяйство, а в течение следующего года будет полностью разработана вся проектно-сметная документация. Совместно с райисполкомом и отделом землеустройства определены земли, где будет строиться хозяйство, а также площади под сенокосы и пастбища. Отвод земель начнется в следующем году, а к строительству подсобного хозяйства планируется приступить в 1988 г.

Задействованы и дают продукцию теплицы треста КПД, свинарник УПТК. В этом году силами треста Спецстрой и УМР-2 будут построены четыре теплицы на 2200 кв. метров. Возводится семь овощехранилищ на 965 ячеек для хранения картофеля. Строят их тресты КПД, Спецстрой, УМР-2, УПТК, трест площадки № 3 и Жилстрой.

В текущем году получило дальнейшее развитие коллективное огородничество. Если в 1985 году в целом было освоено 50 га, то в 1986 году из отведенных с этой целью 120 га освоено 90. Число огородников возросло до 1770 человек, которые объединены в 12 обществ.

Главной проблемой на сегодняшний день является устройство дороги на огородные участки, гравийную отсыпку, которой ведет трест Спецстрой. В ближайшее время ему необходимо разработать проект дорог с разъездами и стоянками для автотранспорта и приступить к его реализации, чтобы в 1987 году к участкам пришел асфальт.

Членам садово-огороднических обществ в этом году реализовано за наличный расчет 214 вагончиков, высвободившихся при сносе жилых поселков. Выделялась техника для вспашки огородов, освоения новых земель и удобрения почвы. В весенний период в целях обеспечения семенным фондом оказана помощь по закупке картофеля.

Однако проблем в развитии коллективного огородничества еще немало. Многие из них решаются правлениями обществ, но далеко не все им под силу. Необходима постоянная помощь со стороны руководства подразделений и общественных организаций. Не все, к сожалению, это понимают. Удивляет инертность руководства объединенной дирекции строящихся предприятий, а также созданного в этом году отдела капитального строительства. Следует проявлять побольше инициативы коллективам трест-площадок № 1, № 3, Жилстрой, СУОР, ЗСМ, объединения Стройтранс.

Сейчас город приступает к разгрузке и подготовке к зимнему хранению поступающих овощей. Нашему объединению поручено выгрузить 3700 тонн. Задача это непростая, и отнестись к ней нужно со всей ответственностью.

Курс XXVII съезда КПСС «Продовольственная программа — дело первостепенное» должен стать боевым лозунгом для каждого трудового коллектива, для каждой организации. Чтобы завтра получить результат, необходимо хорошо потрудиться сегодня. А для этого нужны реальные шаги.

В. ТИМОФЕЕВ, заместитель начальника объединения.

70-летию Великого Октября — 70 ударных недель!

ВЕСТНИК СОРЕВНОВАНИЯ

Производственно - массовая комиссия объединения подвела итоги 11 недели социалистического соревнования «70-летию Великой Октябрьской Социалистической революции — 70 ударных недель!». Лучших показателей за прошедшие семь дней добился коллектив трест-площадки № 3. План строительно - монтажных работ по генподряду им выполнен на 105,6 процента. Не отстает от треста № 3 и трест Спецстрой. Недельное задание СМР собственными силами выполнено на 104 процента. По-ударному потрудились в 11 неделе коллективы УМР-2, специализированного управления отделочных работ.

Подведены итоги трудового соперничества и среди участков. Наилучших показателей добились отделочники специализированного управления № 3 треста № 2, что обустраивают город Радужный. Объем СМР по генподряду ими выполнен на 100 и собственными силами на 112,1 процента. На 5 тысяч рублей сверх плана выполнено строительно - монтажных работ коллективом монтажников Г. А. Владимирцева из СМУ-1 второго треста.

На заводе строительных материалов лидирует бригада мотористов - транспортников Анатолия Ивановича Носова. 35 членов его бригады при плане 109 выпустили товарно - строительной продукции на 146,7 тысячи рублей. Выработка на одного рабочего составила 123 процента.

В объединении Стройтранс флаг трудовой славы поднят в честь бригады водителей В. С. Кутикова. Автотранспортники перевезли 20500 тонн различных грузов, что на 1750 тонн больше плана.

В УПТК хороших показателей добились стропальщики С. С. Синяка с железнодорожного тупика. Бригадой переработано грузов 22,5 тысячи тонн при плане 20,1.

В тресте крупнопанельного домостроения ударными темпами работает бригада монтажников В. Д. Архипова. За неделю ею выполнен план СМР на 124 процента. Выработка на одного рабочего составила 6,8 квадратных метра, что на 1,6 квадратных метра больше планового.

Н. БУРДУКОВА, инженер ОТиЗ объединения.

В ПАРТКОМЕ

На очередном заседании партийного комитета рассмотрен вопрос «О работе подразделений объединения по выполнению постановлений апрельского Пленума ЦК КПСС от 26 апреля 1984 года и бюро горкома КПСС от 20 июня 1985 года по школьной реформе». С докладом по данному вопросу выступила заведующая гороно Н. К. Мартина. Было отмечено, что объединением Нижневартовскстрой ведется определенная работа по реформе общеобразовательной школы. При строительстве новых школ вносятся коррективы с учетом требований реформы: оборудуются кабинеты информатики и электронно - вычислительной техники, малые спортивные залы для начальных классов. Шефствующими организациями оказывалась помощь в ремонте школ.

Однако много претензий остается по качеству строительства новых школ и прежде всего по качеству кровель, плавательных бассейнов и теплиц, а устранение недоделок растягивается на долгий срок. Постановлением Совета Министров определен срок сдачи школ — не позднее 1 июля, но и в этом году они были сданы лишь к первому сентября.

Многие базовые шефствующие организации и школы подписали договоры, утвердившие программу совместной работы. Выполняются же эти договоры лишь по ряду пунктов. Плохо ведется профориентация школьников. Соревнование между бригадами и классами проводится зачастую формально.

В обсуждении вопроса приняли участие директоры средних школ Н. П. Старкова, С. В. Велигура, А. Н. Суцая, Г. Р. Раков, были заслушаны управляющий трест-площадки № 1 В. Ф. Хомусько, главный инженер трест-площадки № 3 В. М. Брендин.

Партийный комитет отметил неудовлетворительную шефскую работу трест-площадки № 1 (тов. Хомусько и Жирак) со школой № 7; трест-площадки № 3 (тов. Замчалов и Мантуров) по повышению качества строительства школ. Партийным, профсоюзным, комсомольским организациям, администрациям подразделений необходимо проанализировать ход выполнения мероприятий, договоров по реализации школьной реформы, устранить отмеченные недостатки в решении вопросов трудового обучения и профориентации учащихся, укрепления материально - технической базы школ и их реконструкции с учетом расширения площадей для мастерских и классов по обучению шестилеток.

Партком заслушал информацию коммуниста, начальника производственного отдела В. И. Васильева о ходе выполнения мероприятий объединения к осенне-зимнему сезону. Утвержден план работы редакции многотиражной газеты «На ударной стройке» на IV квартал 1986 года. Рассмотрены вопросы о снятии коммунистов с партийного учета и персональные дела.

ФОТОИНФОРМАЦИЯ



Плотник - бетонщик завода КПД Александр Степанович Осадчий работает на завершающей стадии изготовления продукции перед отправкой ее непосредственно на строительные объекты. И выполняет он свою работу на 120—130 процентов. Знает Александр Степанович, как ждут строители крупнопанельные детали: ведь до прихода на завод он отдал много лет стройке.

Рядом с А. С. Осадчим — формовщик Петр Афанасьевич Дема, тоже мастер своего дела, постоянно превышающий сменные задания.

Оба рабочих трудятся в цехе № 1. Благодаря таким, как они, цех вышел из прорыва, в котором находился долгое время, и сейчас набирает свою мощность.

Фото Ю. ФИЛАТОВА.

НЕСОСТОЯВШИЙСЯ ЛИДЕР

ПАРТИЙНАЯ группа ДОЦа состоит из четырех человек, двое из которых в день отчетно-перевыборного собрания отсутствовали. Именно по этой причине оно и не могло стать отчетно-перевыборным. И все-таки собрание состоялось. Состоялось прямо в цехе, где были установлены с десяток длинных скамеек и стол, покрытый красным кумачом. В нем было очень холодно: оказывается в ДОЦе еще не пущено отопление, о чем партгрупорг В. М. Севастьянов сказал кратко, что подготовка к зиме в цехе пока не закончена.

К концу полуторочасового собрания присутствующие основательно промерзли. И было непонятно, как можно выдерживать здесь целую смену.

Впрочем, вернемся к докладу партгрупорга, хотя из-за краткости повествования докладом его можно было назвать с большой натяжкой. Общий смысл содержания сводился к перестройке, якобы имеющей место в цехе после прошедшего XXVII съезда партии:

— Бросается в глаза неудовлетворенность достигнутым, — сказал партгрупорг, — желание выполнить и перевыполнить планы и социалистические обязательства.

Но, честное слово, по собравшимся этого не чувствовалось. Рабочие сочли нужным высказать лишь неудовлетворенность существующим в цехе учетом выполненных работ. Здесь же на собрании наружу вылез конфликт, который, по-видимому, произошел между мастером-учетчиком и рабочими - пилорамщиками. Вызвало недоумение, почему же начальник цеха В. А. Кулюшин не разбирался по [illegible] в рабочем порядке, а [illegible] свести партийное собрание к выяснению отношений. Тем временем доклад продолжался. Партгрупорг с [illegible] сообщил, что [illegible] стал ритмично выполнять план и даже справился с заданием по номенклатуре, чего раньше не бывало. И при этом не преминул подчеркнуть боевитость партгруппы. Так ли это?

Слов нет, деревообрабатывающий цех ЗСМ уже продолжительное время ходит в передовиках. Но почему в докладе ни словом не было упомянуто о самом больном, что должно волновать здесь каждого — качестве столярных изделий? Спросите любого строителя, и он ответит: столярка поступает сырая, наружные двери нередко изготавливаются из ДСП, которая чувствительна к влаге. На строительных объектах их приходится зашивать рейкой.

ЕСТЬ объективные причины, возразят мне, именно о них говорил на собрании пилорамщик В. М. Ванцов. Главная из них — плохое качество сырья. 38 процентов поступающего леса идет в отходы.

К этому можно добавить: устаревшее оборудование. 80 процентов ручного труда. Десять лет существует ДОЦ, а механизации почти никакой. Особенно в пилорамном отделении: нет даже транспортеров. Вручную производится и погрузка. Вот здесь и проявить бы партгруппе свою боевитость — поле деятельности необъятное. Однако дела обстоят иначе, как вынужден был констатировать в своем выступлении директор ЗСМ [illegible]. Заявки на механизмы для рамщиков до сих пор неоформлены. Вот это, по-видимому, и называется «заботой» коммуниста - руководителя, начальника цеха В. А. Кулюшина об улучшении условий работы и повышении производительности труда.

ПРОДОЛЖАЯ разговор о качестве выпускаемых изделий, нужно отметить главное — низкую мощность сушильных агрегатов. Но, оказывается, и это не безвыходно.

Перспективным планом объединения предусмотрено строительство нового цеха, которое начнется только в конце пятилетки. А как же работать цеху до этого времени? Как выяснилось, коллективу цеха во главе с коммунистами по плечу многое: собственными силами нарастить сушилку. Давно пора благоустроить территорию: сделать ограждение, вывеску. Не мешало бы коммунистам обратить внимание и на дисциплину труда — опоздания, ранние уходы с работы, длительные перекуры здесь не редкость, что, в свою очередь, также влияет на качество столярных изделий.

— Отсутствие столярки зачастую тормозит сдачу строительных объектов, — сказал Борис Миронович Равинский.

И это действительно так. С трудом выдавая 12 тысяч кубических метров столярных изделий в месяц, ДОЦ, что называется, «трещит по швам». А ведь объединению уже сегодня требуется 15. Почему же до сих пор не взят на вооружение почин ленинградцев, призывающий к 2—3-х сменной работе с тем чтобы оптимально использовать оборудование и повысить выпуск продукции?

Застрельщиком во всем этом должна быть партийная организация ЗСМ и в частности партгруппа ДОЦ. А она, по всему видно, не сумела стать лидером в коллективе. Не захотели рабочие на собрании выступать. Не было дано не то что принципиальной, а вообще никакой оценки работы партгруппы. Создавалось впечатление, что их мало интересуют дела коммунистов: ни одного дельного предложения, ни одной мысли, свидетельствующей о неравнодушии к заботам партийной группы.

А она, как видно, и не стремится быть впереди: не беспокоится о росте своих рядов, слабо руководит комсомолом. Стыдно сказать: в цехе подавляющее большинство рабочих комсомольского возраста, а на учете состоят только двое. Из семидесяти пяти работающих — лишь пятеро имеют огороды. Нигде не увидишь и наглядной агитации, стенной газеты. Правильно сказала присутствующая на собрании инструктор горкома партии Е. Г. Сенчук: «Создается впечатление, будто на ДОЦе не существует такой формы организации трудящихся, как социалистическое соревнование: ни планов, ни обязательств, ни показателей работы. Ваше собрание есть образец того, — продолжила она, — как мы не перестраиваемся, как нельзя и невозможно сейчас работать».

И с этим трудно было не согласиться.

Н. КОРШУНОВА,
наш корр.

НАУКА УБЕЖДАТЬ

СЕМИНАР ПРОПАГАНДИСТОВ

На днях состоялся установочный семинар пропагандистов объединения. Актовый зал общежития № 1 собрал аудиторию около ста человек. Внимательно, с интересом собравшиеся прослушали доклад заместителя начальника объединения по экономике С. В. Селезнева, в котором он рассказал об итогах работы Нижневартовскстроя в 11 пятилетке и задачах по развитию объединения в свете постановления ЦК КПСС и Совета Министров «О совершенствовании управления строительным комплексом страны».

Пропагандисты не только слушали, но и конспектировали наиболее интересные выдержки из выступлении, фиксировали в своих рабочих блокнотах те или иные цифры, чтобы использовать их в будущей пропагандистской работе.

В. К. Тимофеев, заместитель начальника объединения по кадрам и быту рассказал собравшимся о плане социального развития коллектива строителей в 12-ой пятилетке. Живой интерес, многочисленные вопросы вызвал доклад Виктора Константиновича. Понятно, что эта тема заинтересует многих слушателей школ, поэтому пропагандисты в новом учебном году должны быть, как говорится, во всеоружии.

Заведующий парткурсами обкома КПСС, лектор областного общества «Знание» В. Я. Лагунов прочитал интересную лекцию о внешнеполитической деятельности КПСС, поделился с пропагандистами опытом лекционной работы.

В установочном семинаре приняли участие заведующая Домом политического просвещения окружкома КПСС Г. И. Егорова и заведующая городским Домом политпросвещения Л. Н. Чайковская.

Лучшие пропагандисты объединения по итогам прошлого учебного года были награждены подписными изданиями художественной литературы.

С. ЖЕЛЕЗНЯКОВА,
член совета объединения по экономическому образованию.

ОСТРЫЙ СИГНАЛ

Разбитая радость

...Плеск воды, шумное веселье довольных купающихся ребятишек ожидала я услышать, когда отправилась в детский сад № 48 15 микрорайона. «Какая радость детворе «Петушка» иметь свой бассейн», — думалось по дороге. Но, увы, это все только в воображении: печальная действительность вмиг рассеяла радужные картинки. Разбитый кафель, засохшие куски раствора, ржавая сетка — так выглядит плавбассейн сегодня.

«Доводим до вашего сведения, что в детском саду — строительный номер 31, обрушилась кафельная облицовка в ванне плавбассейна после трехдневной эксплуатации... Просим СРОЧНО принять меры!» — 15 июля 1986 года с этой просьбой обратилась заведующая детским садом № 48 «Петушок» Мария Ивановна Риер в официальном письме на имя первого руководителя объединения.

23 дня понадобилось трест-площадке № 3, чтобы установить причину собственного брака — отсутствие обтяжки ванны сеткой - рабицей после гидроизоляции.

Еще 20 дней ушло на то, чтобы «пристрелять» эту самую сетку. И уже 28 дней — с того момента, как отделочники СУОР могли бы исправить наконец-то брак в работе. Так что эта «срочная просьба» уже успела обрасти седой бородой бюрократизма сроком в 67 дней! Пора бы трест-площадке № 3 и СУОР покончить со шлейфом недоделок на плавбассейнах детских садов и школ, многие из которых тянутся уже не первый год.

Л. РАДАЕВА,
наш корр.

ТРЕВОЖНОЕ ПИСЬМО

«СПОТКНУЛИСЬ» НА ФУНДАМЕНТЕ

Наша бригада построила немало школ и детских садов в разных микрорайонах города. Вот и в этом году, работая на строительстве детского сада № 31, по предложению бригадира Ф. Нуркаева приняли решение высвободить одно звено для подготовки фундамента школы № 27 — объекта, на который в скором будущем перейдет бригада. Но несмотря на то, что начали заниматься ростверком еще в июле, сегодня его готовность составляет немногим более 70 процентов. Но разным причинам за последний месяц было недополучено 132 куб. метра бетона. Рабочий ритм звена сбивается из-за частых поломок крана: то сгорят катушки, то выбивает автомат из-за неисправностей в схеме, которые никак не могут устранить ремонтники. Чтобы не быть голословным — вот конкретные примеры: 26 августа из-за неисправности крана дан отказ на 20 кубометров бетона и одну машину блоков, потери рабочего времени составили 18 человеко-часов. 29 августа — отказ на 12 кубометров бетона, 30 августа — 6 кубометров... И так почти постоянно.

Кроме того, нередко поступает бетон другой марки (М-100), который нельзя использовать для фундамента. На ЗСМ объяснили, что это из-за занескованности гравия, но нам-то от этого не легче.

В ближайшее время нужно закончить ростверк, произвести отсыпку и забетонировать 1500 кв. метров полов до наступления морозов. Понимая все это, мы организовали двухсменную работу, но важно, чтобы не подвели и смежники — ЗСМ, НСУ и УМР-2. Иначе наши усилия будут напрасными.

Л. ЕРМОЛАЕВ,
звеньевой бригады каменщиков Ф. Нуркаева трест-площадки № 3.

ОТ РЕДАКЦИИ. Наш корреспондент П. Александров побывал на объекте. Звено вновь занималось второстепенной работой, а на указанные в заявке 18 кубометров бетона снова был дан отказ, — на этот раз ввиду отсутствия электроэнергии по причине переноса подстанции. Ситуация уже в который раз повторялась.

Но есть в том и вина работников трест-площадки № 3. Так, всю предыдущую неделю, по словам мастера М. И. Червановой, кран был опломбирован Гостехнадзором по следующим причинам: отсутствовали на разгрузочной площадке схемы строповки грузов, неправильно оформлен наряд-допуск на работу вблизи ЛЭП, которая не была поставлена на учет в Энергонефти, отсутствовала эстакада для разгрузки машин, не оборудован шлагбаум при въезде на объект, не отремонтирован забор. Сейчас, правда, все это сделано, но упущенного времени уже не вернешь.

Первая школа в шестнадцатом микрорайоне должна быть сдана, по новому положению, не позднее 1 июля 1987 года. И чтобы избежать традиционного аврала перед сдачей, нужно наладить четкий рабочий ритм на важном объекте уже сегодня.

ЗА ТРЕЗВЫЙ ОБРАЗ ЖИЗНИ

ПОЗОР ПЬЯНИЦАМ!

Сотрудниками милиции в Нижневартовский медвытрезвитель в пьяном виде были доставлены в августе:

УПТК. Атышев Рамиль Сайфулович, сторож прирельсового участка (13 августа).

ТРЕСТ КПД. Ященко Михаил Иванович, монтажник СМУ-10 из бригады В. А. Кирюхина (6 августа); Мирзоев Камил Агомирза оглы, штукатур СМУ-9 из бригады М. М. Долгавиной (27 августа).

ТРЕСТ - ПЛОЩАДКА № 1. Карпенков Андрей Юрьевич, каменщик из бригады С. Ф. Орлова (4 августа); Коврыжко Иван Сергеевич, монтажник из бригады А. Д. Шевчука (8 августа); Ибраков Шамиль Сайфуллович бетонщик из бригады А. М. Мамедова (25 августа).

УМР-2. Тихонов Евгений Павлович, водитель автобуса участка № 5 (9 августа); Шушарин Владимир Анатольевич, экскаваторщик участка № 4 (8 августа); Слявин Василий Павлович, машинист пневмогусеничного крана участка № 2 (11 августа); Габитов Талгат Захитович, экскаваторщик участка № 4 (11 августа).

АВТОБАЗА № 5 ОБЪЕДИНЕНИЯ СТРОЙТРАНС. Кузьмин Геннадий Васильевич, токарь РММ (28 августа).

Редактор
А. П. НОВОПАШИН.

Наш адрес: 626440, г. Нижневартовск, ул. Менделеева, 13, тел. 6-10-92, 2-02-72.

Нижневартовская типография управления издательств, полиграфии и книжной торговли Тюменского облисполкома объем 1/2 п. л., тир 2221. Заказ 11933.

ПРОЛЕТАРИИ ВСЕХ СТРАН, СОЕДИНЯЙТЕСЬ!

На ударной стройке

ОРГАН ПАРТКОМА, ПРОФКОМА, КОМИТЕТА ВЛКСМ АДМИНИСТРАЦИИ ПРОИЗВОДСТВЕННОГО СТРОИТЕЛЬНО-МОНТАЖНОГО ОБЪЕДИНЕНИЯ НИЖНЕВАРТОВСКСТРОЙ

Выходит с ноября 1978 года — № 39 (409). ПЯТНИЦА. 26 сентября 1986 года — Цена 1 коп.

✦ 70-ЛЕТИЮ ВЕЛИКОГО ОКТЯБРЯ — 70 УДАРНЫХ НЕДЕЛЬ!

ВЕСТНИК СОРЕВНОВАНИЯ

Закончилась 12 неделя трудового соперничества, посвященного 70-летию Великой Октябрьской социалистической революции. Высокие темпы работ удерживает бригада формовщиков пенополистирола В. В. Нестерова ЗСМ. Ею за семидневку выпущено товарной продукции на 23 тысячи рублей, что составило 108,4 процента к плану.

Хорошего результата добились водители Г. Н. Смага из автобазы № 5 объединения Стройтранс. Бригадой выполнен план по объему перевозок на 104,9 процента. Коэффициент использования парка за неделю составил 0,760.

Лидером трудового соперничества в тресте Спецстрой стала бригада дорожных рабочих А. С. Степанова из ССУ-5. На 107 процентов выполнено недельное задание.

Не сдают набранных темпов и стропальщики С. С. Синяка из УПТК. Выработка на одного рабочего за семидневку составила 301,5 тонны или 102,5 процента к плану.

По-ударному работает и коллектив УМР-2. Лучшими по итогам прошедшей недели признаны механизаторы экипажа башенного крана, руководимого П. Г. Парахиной.

В Радужном отличился коллектив отделочников Н. Т. Гасонова из СМУ-2 второго треста Ооъем строительно-монтажных работ им выполнен на 133 процента.

Среди цехов и участков победителями признан коллектив участка № 2 СМУ-3 треста № 2, руководит которым Р. Р. Актюрин. Объем СМР по генподряду им выполнен на 105, собственными силами — на 109 процентов, задание по производительности труда перекрыто на 127 процентов. Также в лидерах коллектив цеха ЖБИ завода строительных материалов. За неделю формовщиками выпущено товарной продукции на 114,7 тысячи рублей.

И. БУРДУКОВА, инженер ОТиЗ объединения.

ВНИМАНИЕ — ПЕРЕДОВОЙ ОПЫТ!

РИПОР: ПЛЮСЫ И МИНУСЫ

Школа передового опыта, прошедшая недавно в объединении Нижневартовскстрой, была особенно интересной. Предметом обсуждения стал новый строительный материал, имеющий необычные технические характеристики — рипор.

Заместитель главного инженера объединения Н. В. Шабаршов рассказал историю рипора. Впервые на объектах Нижневартовска он был применен в 1986 году в качестве утеплителя. Оказался легкодоступным и эффективным, имеющим высокую теплоизоляцию и прочность, низкое водопоглощение и огнестойкость.

К этому необходимо добавить, что рипор в полтора раза дешевле пенополистирола, еще каких-нибудь два года назад считавшимся лучшим утеплителем. Экономическая эффективность от его применения составляет 110—120 руб. дей на квадратный метр изоляционного материала. И, что немаловажно, значительно уменьшилась трудоемкость работ, в 2—2,5 раза сократились сроки выполнения изоляции.

В достоинствах рипора участники школы передового опыта убедились двумя часами позже на заводе, где было продемонстрировано нанесение утеплителя на стеновую панель, оконный блок и металлическую трубу. Все механизмы, участвующие в этом процессе, умещались на одной четвертой площади крытого кузова автомашины «ЗИЛ». Возле нее «колдовали» члены бригады Василия Сидоренко, единственной пока в Нижневартовске, имеющей навык работы с новым материалом.

— Ездил в Ригу учиться, — рассказывает Василий. Возвратился — создали бригаду, теперь вот сами управляемся.

Со слов бригадира удалось узнать, что ребята подобрались молодые, увлеченные. Четверо из них — недавние воины. Среди них — Олег Мизев:

— Демобилизовался весной, — вспоминает он. — Можно сказать, случайно попал в новую бригаду. Но уже тогда было заметно: складывается хороший молодежный коллектив. Хотя дело для нас новое, осваиваем его дружно, я бы сказал, весело.

В разговор включается Сергей Ощепков. До прихода в Оргтехстрой он, как и Сидоренко, работал слесарем-монтажником. И, как только Василия послали учиться, «загорелся» рипором не меньше, чем сам бригадир. Так оказались они снова вместе и, кажется, не жалеют об этом.

Участники школы обступили машину с установкой. Бригадир слесарей второго формовочного цеха завода КПД Анатолий Тимофеевич Андреев познакомил с ее устройством, принципом действия.

Практическое задание готовится выполнять Василий Сидоренко. Он надевает противогаз: ведь рипор токсичен, берет в руки пистолет-распылитель и приступает к работе. Через двадцать — тридцать минут она выполнена. Недавно жидкий, на поверхности рипор моментально схватывается, образуя покрытую прочной пленкой, слегка бугристую поверхность, которой не страшны ни холод, ни дождь.

— Как видите зимой можно вполне производить утепление в заводских условиях, в том числе и плит перекрытия, — сказал начальник НИС И. М. Заволодько. — А на объекте останется только делать стяжку и саму кровлю. Что же касается наружных стеновых панелей, оконных и дверных блоков, то результат, я думаю, налицо. Если по старой технологии на законопачивании было занято несколько человек, то сейчас, как вы убедились, достаточно одного — двух.

Конечно, не все пока гладко на пути внедрения нового прогрессивного материала. Институт Химии древесины Латвийской ССР заключил ряд договоров со строительными организациями и предприятиями, а база по производству составляющих рипора пока ограничена. Много и других трудностей.

Не отложена до конца технология нанесения нового материала. Такие ее стороны, как равномерность подачи компонентов, исключение токсичности. А также — устранение потерь при работе на воздухе. Не изготовлены удобные механизмы и оборудование для работы операторов.

Ограничена и сфера применения рипора, который не «ложится» во влажных условиях и при низких температурах. А ведь на севере такие условия — обычное дело.

Как видим, работы для ученых и инженеров пока, что называется, непочатый край.

Н. КУСТОВА, наш корр.

ДЕНЬ ЗА ДНЕМ — ТРЕСТ КПД

ОЦЕНЯТ НОВЫЕ КВАРТИРЫ

Сегодня на жилой дом № 2 в третьем квартале города Мегиона пришла рабочая комиссия. Строители в последний раз внимательным критическим взглядом оглядывают результаты своего труда, готовятся к приему строгой и взыскательной государственной комиссии, которая спустя неделю будет принимать этот дом.

216 благоустроенных квартир радуют глаз яркостью новых обоев, блеском свежей краски, голубизной кафеля. Скоро сюда придут хозяева-нефтяники и газовики управления Мегионнефть. Звонкие ребячьи голоса наполнят двор, на лавочках возле подъездов будут обмениваться новостями соседки, а пока здесь хозяйничают отделочники бригады Лидии Баджаевны Исеевой, штукатуры-маляры Лидии Ивановны Медяник, плотники Сергея Александровича Мартыча из треста КПД. Начинали строительство красавца-дома монтажники Валерия Александровича Кирюхина. А сейчас главное слово за субподрядчиками треста Иртышсантехмонтаж, которые заканчивают установку сантехники. Времени осталось совсем мало — вовсю стараются сантехники. Скоро компетентная комиссия поставит оценку труду строителей.

Н. ГУСЕВА, инженер производственного отдела объединения.

В СЧЕТ ОБЯЗАТЕЛЬСТВА

Коллектив формовочного цеха № 1 завода КПД к 20 сентября досрочно выполнил месячное задание по выпуску сборного железобетона. В оставшиеся четыре дня цех работает над изготовлением конструкций для собственного дома в счет выполнения обязательства выпустить сверх плана до конца года 1000 кубических метров наружных стеновых панелей. Сегодня на счету первого формовочного 250 кубометров сверхплановых изделий КПД.

Г. МАЛЬГИНА, председатель цехкома завода КПД.

БРИГАДИРЫ



Раису Васильевну Худякову и Надежду Федоровну Архипову хорошо знают не только в тресте крупнопанельного домостроения, но и в объединении Нижневартовскстрой. Передовые бригадиры, наставники молодежи, активные общественницы, отзывчивые люди, — так их характеризуют в коллективе.

Не одного специалиста обучила Надежда Федоровна. Всегда оценит внимательным бригадирским взглядом работу новичка, покажет как качественнее, красивее оштукатурить швы, откосы, любую поверхность.

Большие требования предъявляет и коллектив к бригадиру: ведь он — не только руководитель, но и хозяин, советчик. Раиса Васильевна и Надежда Федоровна отвечают этим требованиям. Они обладают большой мерой ответственности за работу коллектива, каждого человека. С 1902 года Архипова — член обкома партии, Худякова — член облсовпрофа.

На снимке: Р. В. Худякова и Н. Ф. Архипова.

Фото Ю. ФИЛАТОВА

СДВИГИ НАЛИЦО

Ритмично, стабильно стал выполнять задания по неделько-суточным графикам цех железобетонных изделий — так сегодня отзываются инженерные службы ЗСМ о его работе. А это значит, что строительные площадки, которым нужна его продукция, всегда обеспечены материалами. И это сто[illegible] некие во многом зависит от бригадира комплексной бригады Юрия Дмитриевича Каныгина. Невелик пока его бригадирский стаж — всего несколько месяцев, но сдвиги в работе цеха уже есть. Об этом говорят и цифры, например, сборного железобетона на сегодняшний день выпущено 1915, 6 куби[illegible] ческих метров, что на 139,6 кубометров больше плана. Немалая заслуга в этом и формовщиков Дмитрия Бронникова, Миникгул Муллагалеевой, братьев Зариновых. Выработка на каждого члена бригады составляет 112 процентов.

М. НЕДЕЛЬСКАЯ, ст. инженер ОТиЗ ЗСМ.

ЗА ПАРТУ, СЛУШАТЕЛЬ!

В КЛЮЧЕ НОВЫХ ЗАДАЧ

К НАЧАЛУ УЧЕБНОГО ГОДА В СИСТЕМЕ МАРКСИСТСКО-ЛЕНИНСКОГО ОБРАЗОВАНИЯ

В постановлении ЦК КПСС «Об организации политического и экономического образования трудящихся в 1986—1987 учебном году» определены основные направления и особенности работы системы марксистско-ленинского образования. Главная задача нового учебного года определяется углубленным изучением материалов XXVII съезда КПСС, который дал новый импульс совершенствования общества развитого социализма, определил характер нашей работы на текущую пятилетку. Поэтому особое внимание в новом учебном году будет сосредоточено на изучении основополагающей проблемы — стратегии социально-экономического развития страны. Каждый слушатель должен осознать, что именно здесь находится ключ к решению всех наших задач: текущих и перспективных, экономических и социальных, что только при активном участии каждого в деле ускорения может быть достигнуто качественно новое состояние советского общества.

Важнейшей отличительной особенностью нового учебного года станет то, что в ходе него будет происходить кардинальная перестройка всей системы политической и экономической учебы в свете решений XXVII съезда КПСС.

Можно сказать, что данная работа в нашем объединении уже началась. Впервые в этом году созданы школы по принципу «школа—объект» на важнейших участках строительства — Доме техники и II-ой очереди завода КПД. Будут работать пропагандистами школ коммунистического труда главные специалисты объединения: А. Н. Изотов — в бригаде Н. С. Назарука трест-площадки № 3, В. П. Юрлов — в бригаде А. П. Воронежского трест-площадки Жилстрой и другие.

Одна из главных задач учебы — помочь слушателям разобраться, что значит работать по-новому. На занятиях нужно вести активный, заинтересованный разговор о ходе выполнения годового и пятилетнего планов, социалистических обязательств, изучать опыт лучших бригад и звеньев, причины низких результатов отстающих, резервы «середняков». Учеба должна постоянно сопровождаться разработкой и реализацией конкретных предложений слушателей по развитию хозрасчета и бригадного подряда, внедрению достижений науки и техники, передового опыта.

Говоря о задачах нового учебного года, нельзя не сказать и о недостатках предыдущего. Не на должном уровне была поставлена учеба в трест-площадке Жилстрой, трест-площадке № 3, тресте КПД. Не сумели в этих организациях научить пропагандистов активным формам ведения занятий, добиться активизации учебного процесса, в котором зачастую преобладали лекции.

В этом учебном году нужно смелее искать новые, экспериментальные формы и методы проведения занятий, готовиться к ним более продуманно и углубленно, с большим чувством ответственности, которую налагает звание пропагандиста.

Н. АХМАДУЛЛИНА,
заведующая парткабинетом объединения.

Ваше слово, пропагандист

Более десяти лет работает пропагандистом школы комсомольской учебы главный инженер трест-площадки № 1 Анатолий Анисимович Микула. Большой практический опыт ведения пропагандистской работы, личная заинтересованность и постоянное стремление к живому общению с молодежью определяют неординарность и живую форму проведения занятий в его школе. На пороге нового учебного года, в период подготовки к первому, стартовому занятию, состоялся разговор нашего корреспондента П. Александрова с А. А. Микулой, который мы предлагаем вашему вниманию.

—Анатолий Анисимович, какие особенности отличали предыдущий учебный год, чем он запомнился вам и вашим слушателям? Я ваши планы на год начинающийся?

—Безусловно, что важнейшие темы прошлого учебного года нам дал XXVII съезд КПСС. Изучение его материалов через собственное понимание комсомольцами путей решения важнейших проблем, основательное изучение газетных материалов по отдельным направлениям предопределили специфику многих занятий. Сейчас, в новом учебном году мы продолжим рассмотрение узловых проблем, связанных с перестройкой, роли в этом процессе комсомола и молодежи. Особое место планируем уделить путям решения социальных вопросов, формированию активной жизненной позиции в процессе становления личности. Одним словом, настала пора более углубленного изучения материалов XXVII съезда КПСС, открыто выносить на обсуждение молодежи проблемы, мешающие решению его стратегических задач.

—У каждого пропагандиста есть свои любимые методы и формы проведения занятий, свои «маленькие хитрости»...

—Есть они и у меня, и я готов ими поделиться с начинающими пропагандистами. Больше всего мне нравятся занятия в форме обсуждений, но для этого слушателя нужно подготовить, заставить его думать и анализировать, а этого зачастую не так-то просто достичь. Многие занятия строятся на сопоставлении выдержек по теме с их последующим комментарием, в обсуждение которого постепенно втягиваются слушатели.

Ну, а если говорить о конкретных советах, то самое главное для пропагандиста, — хорошо знать слушателей и при подготовке учитывать все особенности своей аудитории, — возраст, уровень образования, круг интересов и так далее. Необходимо постоянно следить за периодической печатью, делать вырезки из газет и классифицировать их по тематике. И, конечно, же, очень серьезно готовиться к каждому занятию.

—Если не секрет, сколько в среднем времени вы тратите на подготовку к занятию?

—Не секрет. Занятия у нас проходят по понедельникам, поэтому субботу и воскресенье почти полностью отдаю подготовке, точнее последней ее стадии — разработке развернутого плана и написанию тезисов. Нередко задание по подготовке к следующей теме дается и слушателям, — в итоге получается более обстоятельный разговор. Такие вот они, мои «маленькие хитрости». Буду рад, если они кому-то помогут. И, как говорится, в добрый путь, товарищ пропагандист!

В СВОБОДНОЕ ОТ РАБОТЫ ВРЕМЯ

РУКОПОЖАТИЕ В НАЧАЛЕ ПУТИ

Весело горят огни в рабочей столовой автобазы № 7. Праздничный торт, яблоки, замысловатые постряпушки — фантазия местных поваров. Водители, многие только что с рейса, другие — успевшие принарядиться по такому случаю, шумно рассаживаются за праздничным столом. Здесь же автомобильное «начальство»: секретарь партийной организации Стройтранса И. Д. Ястребков, секретарь профкома А. Р. Ноолакес, начальник автобазы № 7 Г. И. Мясников.



Убранство столовой высказывает цель сегодняшнего торжества. А посвящено оно рабочему человеку, ветерану труда, водителю «Урагана» Ивану Николаевичу Шароглазову. Сегодня ему исполнилось 55. Стенд с грамотами, дружеский номер стенгазеты.

На груди Ивана Николаевича медаль за освоение Западной Сибири, имя его занесено в книгу Почета объединения автотранспортников.

Как и полагается имениннику, Шароглазов — в центре застолья. Ему сегодня хорошо от улыбок и крепких шоферских шуточек, поздравлений и пожеланий. И когда наступает время сказать ответное слово, фразы как-то не складываются. Да разве выразить словами то, что переполняет душу в этот вечер...

Ведущая Татьяна Глухова листает трудовую книжку ветерана. Каждая запись в ней — веха трудового пути. В 1945 году 14-летний Ваня Шароглазов — учетчик МТС, позже — тракторист, шофер. «ГАЗ-2», «ЗИС-5». И вот уже Читинская область, Целина. В 1955 году Шароглазов с товарищами завезли и посадили на песчаной «манчжурке» тополя. Решили: «Будь что будет, приживутся — станут началом парка».

А вот две последние записи: 1964 год — Заполярье, и, наконец, ударная комсомольская, город Нижневартовск — 1967.

Быть всегда там, где труднее и нужнее всего — в характере Шароглазова. На него с завистью смотрят трое молодых ребят: Олег Ганжа, Виктор Кручинкин, Евгений Китов. Сегодня они вступают в рабочую семью и получают первую в своей жизни трудовую книжку.

Проводить такие вечера стало традицией в Стройтрансе. И думается, это не только дань уважения ветеранам труда, но и один из способов воспитания молодой смены.

Слесарь РММ И. А. Панин исполняет в честь виновников торжества «Северную шоферскую».

Не сразу Иван Николаевич сел на «Ураган»; прежде прошелся по машинам поменьше. Сколько молодых ребят обучили с напарником Петром Крайнюком — сосчитать трудно. Наверное, если бы всех посадить за этот стол, мест не хватило бы. Да и Крайнюка в свое время учил.

—Сколько всего было за эти годы...—вспоминает Петр Иванович. — Но что всегда помогало — взаимовыручка. Никогда друг друга в беде не оставляли.



Шароглазов из категории беспокойных. — Это мнение Георгия Ивановича Мясникова. Но что ценное в таких людях — надежность. Всегда есть уверенность: автомобиль выйдет на линию в срок, в любое время суток и любую погоду.

На груди Ивана Николаевича лента «Ветеран труда», а у каждого из новичков — «Молодой рабочий». Встретились за одним столом два поколения для того, чтобы передать и принять эстафетную палочку труда.

...Недавно Иван Николаевич проезжал мимо той самой песчаной «манчжурки». Подивился: высокими и стройными стали тополя. Пройдут годы и эти семнадцатилетние, как и молодые саженцы, вырастут в настоящих мастеров своего дела. И, может быть, вспомнят этот вечер и твердое рукопожатие человека, который провожал их в начале большого пути.

Н. КУСТОВА, наш корр.

ТРЕВОЖНОЕ ПИСЬМО

АБК—абы как

Вот уже второй месяц как мы перешли в бытовые помещения нового АБК, строила который трест-площадка № 1. Оставила она массу недоделок и устранять их, как видно, не собирается, хотя на сегодня не работает система отопления, нет горячей и холодной воды. Поэтому в помещении сыро и холодно.

Наша работа, связанная с выгрузкой вагонов, ведется круглосуточно в любую погоду. А просушить спецодежду или даже погреться просто негде! Понятно, что и производительность труда падает, и настроение к работе, многие простыли.

А тем, кто работает даже поесть в обеденный перерыв негде. Правда, помещение для столовой на первом этаже имеется, но кухонное оборудование не завезено и когда завезется — непонятно. Обещают открыть столовую лишь к 7 ноября. А пока мы в обед ходим в поисках столовой и стоим в очередях. Времени на отдых уже не остается. Что стоят высокие слова наших руководителей о необходимости учета человеческого фактора, когда на деле рабочий человек не чувствует к себе даже простого человеческого внимания?

СИНЯК, ГАДЖИЕВ, ТУМЕНОВ, СМИРНОВ и др. стропальщики УПТК

ПОЗОР ПЬЯНИЦАМ!

Сотрудниками милиции в Нижневартовский медвытрезвитель в пьяном виде были доставлены в августе.

АВТОБАЗА № 7 ОБЪЕДИНЕНИЯ СТРОЙТРАНС. Юлдашев Ахмет Мансурович, водитель (13 августа).

ССУ-1 ТРЕСТА СПЕЦСТРОЙ. Пукало Иосиф Викторович, слесарь-трубоукладчик участка № 3 (28 августа).

ССУ-2 ТРЕСТА СПЕЦСТРОЙ. Байков Евгений Александрович, газорезчик участка № 2 (8 августа). Иванов Николай Георгиевич, слесарь участка № 2 (30 августа).

ССУ-3 ТРЕСТА СПЕЦСТРОЙ. Омельский Николай Владимирович, дорожный рабочий участка № 2 (30 августа).

ССУ-5 ТРЕСТА СПЕЦСТРОЙ. Пудиков Александр Владимирович, дорожный рабочий участка № 4 (22 августа).

УМР ТРЕСТА СПЕЦСТРОЙ. Манин Валерий Алексеевич, трубоукладчик участка СДМ (1 августа); Кондратьев Михаил Георгиевич, экскаваторщик участка СДМ (9 августа).

Редактор А. П. НОВОПАШИН

Наш адрес: 626440 г. Нижневартовск, ул. Менделеева, 13, тел. 6-10-92, 2-02-72.
Нижневартовская типография управления издательств, полиграфии и книжной торговли Тюменского облисполкома объем 1/2 п. л. тир. 2221. Заказ 11932.

7 ОКТЯБРЯ — ДЕНЬ КОНСТИТУЦИИ СССР

ПРОЛЕТАРИИ ВСЕХ СТРАН, СОЕДИНЯЙТЕСЬ!

На ударной стройке

ОРГАН ПАРТКОМА, ПРОФКОМА, КОМИТЕТА ВЛКСМ АДМИНИСТРАЦИИ ПРОИЗВОДСТВЕННОГО СТРОИТЕЛЬНО-МОНТАЖНОГО ОБЪЕДИНЕНИЯ НИЖНЕВАРТОВСКСТРОЙ

Выходит с ноября 1978 года — № 40 (410), ПЯТНИЦА, 3 октября 1986 года — Цена 1 коп.

НЕРАЗРЫВНОЕ ЕДИНСТВО

Девять лет назад была принята и вступила в силу новая Конституция СССР, которая открыла дальнейший путь для развития и совершенствования социалистической демократии.

С первых дней Советской власти в условиях разрухи народного хозяйства невозможно было сразу провозгласить право на труд, материальное обеспечение в старости граждан и т. д., поэтому они отсутствовали в советских конституциях 1918—1919 годов.

Результаты построения основ социализма были зафиксированы в Конституции СССР 1936 года. Это первая в мире Конституция, предусматривавшая материальные гарантии социально - экономических прав граждан.

В Конституции 1977 года закреплены широчайшие права и свободы советских граждан. Право на труд, забота о человеке от его рождения до самой старости, широкий доступ к духовной культуре, уважение к достоинству и правам личности, участие трудящихся в управлении — все это неотъемлемые черты социалистического образа жизни.

Существенно возросла роль местных Советов народных депутатов. Через систему наказов трудящиеся все активнее воздействуют на решение хозяйственных, социальных и воспитательных задач, улучшение сферы обслуживания и быта.

Расширению демократии во многом способствует Закон о трудовых коллективах. После его принятия все более действенным стало участие трудящихся в управлении производством. О повышении роли трудовых коллективов свидетельствует и принятый 21 апреля 1986 года Президиумом Верховного Совета СССР Указ «О расширении прав трудовых коллективов предприятий и организаций в решении вопросов улучшения жилищных условий рабочих и служащих». В нем говорится, что по решению трудовых коллективов предприятий и организаций может быть предусмотрено предоставление в первоочередном порядке жилых помещений новаторам и передовикам производства. А также многие другие вопросы.

Одной из важнейших особенностей прав и обязанностей советских граждан, закрепленных в Конституции СССР, является их неразрывное единство, основой чего служит принцип сочетания интересов личности и всего общества в целом.

С. В. ПРИХОДЬКО,
юрисконсульт ЗСМ.

ВЕСТНИК СОРЕВНОВАНИЯ

Закончилась 13 неделя трудового соперничества посвященного 70-летию Великой Октябрьской социалистической революции.

С особой отдачей потрудились на минувшей неделе рабочие монтажного участка № 1 СМУ-8 треста КПД, руководит которым Ю. И. Дмитриев. План объема СМР ими выполнен на 118 процентов.

Не снижает набранных темпов и коллектив цеха ЖБИ завода строительных материалов. За прошедшую шестидневку он выпустил товарной продукции на 115,8 тысячи рублей. План по производительности труда выполнен на 129,5 процента.

По ударному отработали 13 неделю формовщики В. В. Нестеровы из цеха пенополистирола. План по номенклатуре ими выполнен на 175, а задание по производительности труда на 159 процентов.

Победителями соревнования в объединении Стройтранс признана бригада водителей В. С. Кутякова из автобазы № 7. Кутяковцы перевезли 17, 9 тысячи тонн, что на 1,1 тысячу больше задания.

В тресте Спецстрой лучших результатов добилась бригада дорожных рабочих П. П. Ксенофонтова из ССУ-5. СМР ею выполнено на 72 тыс. руб., что на 15 тысяч рублей превышает недельное задание.

ЗВАНИЕ — ДЕПУТАТ



— Екатерина Петровна, помогите, пожалуйста, — просят жильцы соседнего дома, — заасфальтировать дорожки во дворе...

— Катя, ведь ты депутат, разберись, — настаивают подруги - отделочницы специализированного управления, с которыми работает рука об руку вот уже тринадцать лет, — почему не вовремя подвозят раствор?..

Различные просьбы приходится выслушивать Екатерине Петровне Мелешко, мотористу УММ, депутату областного Совета. И ни разу не отмахнулась, не отговорилась отсутствием времени. А работы, действительно, много Общественной: ведь коммунист Мелешко еще и член бюро горкома партии. Домашней: двое сыновей подрастают, требуют постоянного внимания, муж...

Ровными, аккуратными стопками лежало на столе выглаженное белье, распочая аромат свежести и чистоты, светлая комната встретила домашним теплом и уютом. Мягкая улыбка, спокойный ровный голос сразу расположили к себе. Казалось, что мы давно знакомы. Вот таким, наверное, и должен быть депутат, простым и приветливым, чтобы каждый мог поведать ему свою боль и свою радость. Но не только мягкость, доброжелательность свойственны Екатерине Петровне. Домашние знают ее строгость, а если понадобится — твердость характера.

— Денис, — не повышая голоса, с нажимом сказала Екатерина Петровна младшему сыну, — займись чтением в своей комнате. Сказала так, что ослушаться было просто невозможно. Настойчивость помогает Мелешко достигать нужного результата и в депутатских делах. Ведь приходиться решать вопросы на многих уровнях.

— Робко я себя...конечно, в начале чувствовала. Ведь состою в комиссии по соблюдению социальности и охране общественного порядка, — делится Екатерина Петровна. — Как-то пришлось провеоять работу ДНД в Самотлорнефтепромстрое. Опорный пункт — в старом Вартовске, в мостоотряде № 69. Поехала, помню, в первый раз, кое-как его разыскала, прошла по соседним квартирам, поинтересовалась у жителей — дежурят ли дружинники, поговорила с участковым, как выяснилось, работа не ведется с 1984 года. Домой добралась в 11 часов вечера. С мужем чуть не рассорилась. Но мало проверить, написать справку в горисполком. Главное, — чтобы задействовала дружина. Еще и еще ходила теперь уже к секретарю парткома т р е с т а, командиру добровольной народной дружины. И добилась-таки, — смеется Екатерина Петровна. — сдвинулось это дело с «мертвой точки».

Такую же настойчивость проявила Екатерина Петровна и в выполнении наказов избирателей. Много лет подряд добивались жильцы дома № 12«А», что по улице Омской от ЖКК устранить неполадки в отопительной системе, из-за которых в доме было постоянно сыро, пар. Но начальству коммунальному все было недосуг. Пока обещали да разбирались с жалобами потребовался уже капитальный ремонт. Вот и попросили избиратели своего депутата: помочь исправить положение.

Пришлось обратиться к начальнику управления коммунального хозяйства, написать представление в депутатскую группу, куда и пригласили руководство ЖКК-2.

— Теперь жильцы благодарят, а в горисполкоме говорят: «Считайте, Екатерина Петровна, что свой наказ выполнили на «отлично».

— Что мы все о делах, — спохватилась хозяйка, — давайте чаю попьем с брусникой. Вчера за ягодой с мужем ездили. Только и удалось один раз всего выбраться в лес, а ягодница я заядлая. Да еще очень люблю вязать. За этой работой успокаиваюсь, отдыхаю от всех дел. Вечерок вот так повяжу — на следующий день чувствую, что сил прибавилось, можно опять торопиться по делам депутатским, заниматься с первоклассником — Денисом, готовиться к очередному пленуму горкома или собираться на сессию в Тюмень.

Насыщенной, полнокровной жизнью живет Екатерина Петровна Мелешко. Трудно? Да, но помогает уверенность, что чем активнее будет она работать, тем лучше жить вартовчанам.

Л. РАДАЕВА.

РАСТИ, ЛЮБИМЫЙ ГОРОД!



Работать и работать!
В разбуженном краю
Я тонкие болота
И реки покорю.

Пробью дороге горы,
Раздвину ей леса,
Зажгу на светофорах
Зеленые глаза...

А. ВОЛЬШАКОВ

Дом вырастает в цехе

В последних номерах нашей газеты были опубликованы информации «Почин формовщиков», «В счет обязательства», в которых говорилось о призыве коллектива формовочного цеха № 1 к трудящимся завода КПД изготовить конструкции сверхпланового дома ко Дню рождения В. И. Ленина и о работе цеха по досрочному выполнению своих обязательств. Сегодня мы более подробно знакомим вас с историей рождения инициативы по строительству собственного дома в тресте КПД.



ПОРУЧЕНИЕ ДЕЛЕГАТУ

XXVII съезда КПСС секретарю комсомольской организации Ольге Сурковой от трудового коллектива было не из легких — добиться в министерстве разрешения на строительство жилого дома для работников комбината. Было написано и специальное письмо, в котором подробно говорилось о том, что строительство этого дома будет вестись за счет сверхпланового выпуска заводом изделий КПД и выполнения СМР с высоким качеством.

— Наша встреча делегатов в Минпромстрое СССР состоялась 28 февраля после напряженного третьего дня работы XXVII съезда КПСС, — рассказывает Ольга Суркова, — но, несмотря на то, что многие к вечеру очень устали, разговор все-таки получился живым и интересным. Мне удалось взять слово лишь в самом конце встречи. Конечно, страшно волновалась, но постаралась донести просьбу нашего коллектива о сверхплановом доме, рассказала о необходимости строительства в Нижневартовске Дома культуры «Строитель»...

Но немало еще пришлось приложить усилий руководству треста КПД, объединения, парткому и городскому комитету КПСС прежде чем решение о строительстве дома было принято. Так появился на карте 10-го микрорайона небольшой квадратик будущего жилого дома № 21.

СОРЕВНОВАНИЕ НАЧАЛОСЬ

после того, как на рабочих собраниях в коллективах цехов, монтажных, отделочных и вспомогательных бригад были обсуждены все, вплоть до мельчайших подробностей, практические стороны дела.

Реально взвесив свои силы, взяли обязательство до конца года смонтировать цоколь и два первых этажа.

Но для начала необходимо обеспечить сверхплановый выпуск свай, изготовлением которых занимается недавно пущенный цех № 4.

— Мы подсчитали, что для этого нам нужно каждые сутки выпускать минимум две сверхплановые сваи, — рассказывает формовщик Анатолий Хаджинов, — пока, правда, успеваем лишь одну, но скоро, когда будет запущен второй мостовой кран, задействуются полученные недавно новые формы, будет освоен навивочный станок для изготовления арматурных каркасов, дело пойдет быстрее. Одним словом, не подведем.

А на мой вопрос о том, не повлияет ли это на качество свай, Анатолий ответил, что из 140 свай были забракованы лишь две. И сейчас бригада работает не хуже.

Но, пожалуй, центральная магистраль соревнования сейчас проходит на линиях формовочных цехов, из результатов работы которых и складываются сверхплановые изделия будущего дома.

ПЕРВЫЙ ФОРМОВОЧНЫЙ

долгое время был в ряду отстающих — дисциплина в цехе, как говорится, хромала на обе ноги. Плохой микроклимат в коллективе порождал высокую текучесть кадров.

И тогда было принято решение усилить коллектив за счет других цехов. Нелегко, наверное, было решиться начальнику цеха № 3 Мурадину Халиловичу Тхакохову взяться за руководство отстающим коллективом. Немало положил он сил здесь, в третьем формовочном. И все-таки Тхакохов решил проверить себя еще раз, передав отлаженный механизм своего цеха и вновь взявшись за отстающий.

Инициатива сплотила рабочих первого формовочного, позволила другими глазами посмотреть на себя и своих товарищей. Рано еще говорить о коренном переломе: слишком много предстоит сделать, но уже сейчас суточная выработка возросла с 70 до 90 кубометров изделий КПД. Высота планки, на которую нацелился коллектив цеха, стала подниматься все выше.

Недавно им было взято обязательство выпустить до конца текущего года 1000 кубических метров наружных стеновых панелей сверх плана.

...Мы стоим со сменным мастером — бригадиром Михаилом Павловичем Акуловым и формовщиком Валентином Владимировичем Федотовым у экрана соцсоревнования, на котором столбики диаграмм отражают сколько сверхплановой продукции выпущено каждой бригадой за предыдущую неделю. Достаточно даже беглого взгляда, чтобы выделить лидера и определить отстающего.

Само соревнование проходит не формально, а именно на деле, — рассказывает Михаил Павлович. — Вот почему рабочие стали частенько останавливаться у экрана, интересоваться итогами работы за неделю.

Нет, пожалуй, в цехе такого человека, который не был бы заинтересован в строительстве собственного дома, — вступает в разговор В. В. Федотов, — я вот, например, проживаю со своей семьей в служебном помещении. Конечно, очень ждем квартиру и даже если не попадем в список жильцов этого дома, то, по крайней мере, значительно продвинемся в очереди.

Но не все так просто и легко, как может показаться на первый взгляд. Немало еще проблем организационного характера: срывы по поставкам щебня, металла, цемента. Приходиться наверстывать упущенное время с удвоенной энергией.

БУДУЩИЕ ЭТАЖИ

нашего дома сначала вырастут в цехах. Об этом рассказывает мне начальник отдела труда и заработной платы завода Вера Сергеевна Горовая:

— Вырастут, конечно, не в натуральную величину, а на специальном стенде, на котором контуры здания будут постепенно заштриховываться квадратами будущих этажей.

Каждому будет видно, на каком этаже он сегодня работает, производя для него сверхплановые панели. И когда перекроется последний, на этой маленькой условной копии, в 10 микрорайоне на доме № 21 монтажные работы будут уже вестись полным ходом. Сегодня в реальность этого в тресте КПД верит каждый.

П. АЛЕКСАНДРОВ,
наш корр.

В СВОБОДНОЕ ОТ РАБОТЫ ВРЕМЯ

ПРИГЛАШАЕТ «ГАРМОНИЯ»

Открытые и жизнерадостные лица у мальчишек и девчонок нашего спортивного клуба «Гармония». Мы старались делать так, чтобы вся работа клуба соответствовала его названию. Гармония в сочетании наиболее популярных видов спорта: легкой атлетики, ритмической гимнастики и т. д. Гармония во взаимоотношениях членов клуба и тренеров, и, наконец, гармония духа, которая заставляет не оставаться равнодушным, неустанно спорить, искать и находить ответы на многие волнующие вопросы, собираться вместе за чашкой чая, общаться друг с другом.

На дворе октябрь и занятия уже начались. Впереди много интересных дел. Идет подготовка к диспуту «Найди свою песню» по дискуссионной статье, напечатанной в № 4 журнала «Студенческий меридиан». Нужно подготовить и танцевальные композиции, и сольные номера, отработать анкеты...

Участников клуба ожидают интересные встречи в «Джазовом ателье».

В нашем юношеском клубе два зала. Первый — зал атлетической гимнастики. Он просторный и светлый, оснащенный современным оборудованием и украшенный яркими стендами, содержащими в себе методические советы, отражающие нашу жизнь.

Станки, тренажеры, блочные устройства позволяют проводить занятия на высоком профессиональном уровне. Есть уже и некоторые результаты. В этом году сборная команда клуба «Гармония» завоевала первое место на городских соревнованиях по гиревому спорту.

Во втором зале проходят занятия аэробики. Девушки занимаются активно, увлеченно. Да и кого может не увлечь яркая зажигательная музыка, красивые движения, радость владения своим телом?

Двери нашего клуба открыты для тех, кто любит спорт, музыку, движение. Мы приглашаем всех желающих: приходите к нам. Клуб «Гармония» находится в 11-м микрорайоне по улице Пермской № 7. Добро пожаловать!

Председатель тренерского совета
Ю. СУХНАТ.

ПРИЗВАНИЕ — МАМА



Несмотря на то, что Марии Федоровне Жестеровой только 32, ее называют ветераном завода строительных материалов. Проработала она на нем 12 лет, а это по сенерным меркам немало. Несколько месяцев назад перешла Жестерова в цех пенополистирола. А до этого времени работала на заводе охранником, чтобы больше времени отдавать детям, ведь их у Марии Федоровны пятеро.

— Мы с мужем и сами выросли в многодетных семьях, — улыбается Мария. — У моих родителей 8 детей, у его — 12, так что опыт старших, как говорится, перед глазами. И те и другие воспитывали трудом. Это самый надежный способ.

...Когда мама с папой на работе, семиклассница Лариса чувствует себя дома настоящей хозяйкой. «Мужская» работа в такие часы ложится на Диму — он во втором классе. Шестилетняя Наташа опекает младших братишек. В общем, каждый знает свое дело и выполняет его с большим желанием, чтобы порадовать взрослых.

Но, какой бы ни была помощь ребят, работа для Марии Федоровны всегда найдется. Оглянувшись назад, не смогла бы она назвать свою жизнь легкой и гладкой. Но всякий раз рядом оказывались люди: товарищи по работе, родные и близкие, подставлял надежное плечо муж. Но главное, что помогает ей преодолевать любые невзгоды — конечно же дети, ее надежда и опора.

Фото Ю. ФИЛАТОВА.

ПРОДОЛЖАЕТСЯ ПОДПИСКА
НА МНОГОТИРАЖНУЮ ГАЗЕТУ

«На ударной стройке»

ПРОИЗВОДСТВЕННОГО СТРОИТЕЛЬНО-МОНТАЖНОГО ОБЪЕДИНЕНИЯ НИЖНЕВАРТОВСКСТРОЙ НА 1987 ГОД.
ПО ВОПРОСАМ ПОДПИСКИ ОБРАЩАЙТЕСЬ К ОБЩЕСТВЕННЫМ РАСПРОСТРАНИТЕЛЯМ ПЕЧАТИ НАШИХ ПОДРАЗДЕЛЕНИЙ, В ГОРОДСКОЕ АГЕНТСТВО «СОЮЗПЕЧАТЬ».
ЦЕНА ПОДПИСКИ НА ГОД — 52 КОПЕЙКИ. ИНДЕКС НАШЕЙ ГАЗЕТЫ: 54384.

Редактор А. П. НОВОПАШИН

Наш адрес: 626440, г. Нижневартовск, ул. Менделеева, 13, тел. 6-10-92, 2-02-72.

Нижневартовская типография управления издательств, полиграфии и книжной торговли Тюменского облисполкома объем 1/2 п. л., тир. 2221. Заказ 11933.

ПРОЛЕТАРИИ ВСЕХ СТРАН, СОЕДИНЯЙТЕСЬ!

На ударной стройке

ОРГАН ПАРТКОМА, ПРОФКОМА, КОМИТЕТА ВЛКСМ, АДМИНИСТРАЦИИ ПРОИЗВОДСТВЕННОГО СТРОИТЕЛЬНО-МОНТАЖНОГО ОБЪЕДИНЕНИЯ НИЖНЕВАРТОВСКСТРОЙ

Выходит с ноября 1978 года — № 41 (411), ПЯТНИЦА, 10 октября 1986 года. — Цена 1 коп.

СЛОВО РУКОВОДИТЕЛЮ

ЗИМУ НЕ ОТМЕНИШЬ

Октябрь. Пришло время проверить, как же наши подразделения подготовились к работе в зимний период. Возьмем объединение Нижневартовскстройтранс. Следует отметить, что бывший главный инженер его М. Н. Веремий к составлению мероприятий подошел формально, включив в них несколько пунктов, выполнение которых не требовало срочности (капитальный ремонт канализации, столовой, прокладка резервного кабеля в РММ и т. д.). За выполнением мероприятий не были закреплены ответственные, сроки растянуты. Очень плохо осуществлялся контроль за выполнением мероприятий со стороны руководства объединения Нижневартовскстрой (Г. В. Фидельман) и транспортного отдела (Ю. Б. Гальперин).

Халатное отношение к выполнению мероприятий по подготовке к зиме руководителей автобаз (С. Н. Фадина и Г. И. Мясникова), позиции стороннего наблюдателя партийной и профсоюзной организаций объединения автотранспортников привело к тому, что подготовка к зиме осуществлялась крайне неудовлетворительно. До настоящего времени еще не выполнены некоторые пункты мероприятий. Котельная автобазы № 5 пущена с большим отставанием по времени и с недоделками, которые устраняются сейчас в авральном порядке, а столовая не введена в работу до сих пор.

Слабо проводится сезонное техническое обслуживание автотранспорта. По состоянию на четвертое октября сезонное обслуживание выполнено на 61 процент, подготовлено кузовов самосвалов для перевозки раствора и товарного бетона на 70 процентов.

Из 30 пунктов мероприятий в автобазе № 5 выполнено 25. Не осуществлен ремонт вентиляции (воздухозавесы, вытяжка) в боксах. Причина в том, что не решен вопрос финансирования. Не произведен ремонт «Сириусов» из-за отсутствия пусковых устройств.

Коллективом автобазы № 7 из 22 пунктов выполнено 17. Неудовлетворительно ведется монтаж и изготовление воздуховодов для вентиляции, монтаж вентиляторов и калориферов в боксе, не произведен монтаж и подключение компрессора в котельной.

В оставшееся до наступления морозов время руководителям автохозяйства необходимо приложить все силы для ликвидации отставания в выполнении мероприятий по подготовке к зиме. Только полная готовность транспортных средств позволит строителям успешно решить поставленные перед ними задачи.

Ю. ГАЛЬПЕРИН,
начальник транспортного отдела.

ОТ РЕДАКЦИИ:

На состоявшемся 4 октября в Тюмени заседании коллегии Главтюменьстроя рассмотрен вопрос «О ходе подготовки к работе в зимних условиях объединения Нижневартовскстройтранс». В докладе начальника транспортного управления Главка В. В. Палямова отмечена крайне неудовлетворительная работа руководства автобаз и Стройтранса. За плохую организацию и проведение работ по подготовке к зиме исполняющему обязанности генерального директора М. К. Вэйемену объявлен строгий выговор. В связи с неудовлетворительной подготовкой к работе в зимних условиях редакцией совместно с головной группой Народного контроля объединения проводится рейд, материалы которого будут опубликованы в следующем номере.

✦ 70-ЛЕТИЮ ВЕЛИКОГО ОКТЯБРЯ — 70 УДАРНЫХ НЕДЕЛЬ!

ВЕСТНИК СОРЕВНОВАНИЯ

Закончилась 14 неделя социалистического соревнования, посвященного 70-летию Великой Октябрьской социалистической революции.

Достойно трудится на предъюбилейной вахте коллектив бригады каменщиков Ф. Ф. Нуркаева, который работает на школе № 27 в 16 микрорайоне. За неделю им выполнено строительно-монтажных работ 234,6 кубометра.

Не сдает позиций коллектив стропальщиков С. С. Синяка из УПТК. За прошедшую шестидневку переработано 21,8 тысячи тонн грузов, что на 1,2 тысячи тонн больше задания. Выработка на одного рабочего составила 330 тонн или 105 процентов к плану.

На заводе строительных материалов лидирует бригада мотористов-транспортерщиков А. И. Носова. План по товарной продукции ею выполнен на 102,1 процента.

Все новые имена называет социалистическое соревнование в честь Великого Октября. В тресте КПД отлично потрудилась бригада монтажников Н. Д. Абасова из СМУ-9, которая возводит ЦТП-74. Недельное задание по объему СМР выполнено ею на 149,3 процента. Выработка в натуральных показателях достигла 4,5 кубометра сборного железобетона при плане 3,3 или 133,1 процента.

И. БУРДУКОВА,
инженер ОТиЗ объединения.

ЖИЗНЬ — НЕ ПО УЧЕБНИКУ



Не знала Татьяна Рудник, когда ехала и [illegible] печартесь со своей далекой Украины, что попадет в такой дружный и хороший коллектив, познакомится с такими отзывчивыми людьми. Она — пока ученица в бригаде штукатуров - маляров треста КПД Н. Ф. Архиповой. А обучает ее профессии Л. П. Панкратова. Людмила Прохоровна считает себя коренной сибирячкой, ведь на севере она более двадцати лет. Много добрых дел на счету мастерицы. Недаром она награждена медалью «За освоение недр и нефтегазового комплекса Западной Сибири». Накопленным опытом она щедро делится со своей ученицей.

ПЛАН—ЗАКОН

9 МЕСЯЦЕВ ГОДА

Подразделения	С начала года			Сентябрь		
	план	факт.	проц. выпол.	план	факт	проц. выпол.
Генподряд	153174	158141	103	17493	19850	113
Трест-площадка НВЖС	30297	30607	102	3669	3961	108
Трест площадка № 1	23759	19947	84	2895	1901	88
Трест № 2	37171	37662	101	4668	5001	107
Трест-площадка № 3	39267	42471	108	4261	5353	128
Трест № 4	22300	26424	118	1960	3522	1,8 р.
ЖКК	380	830	2 р.	40	112	2,8 р.
Собственные силы	88937	92833	104	9533	10988	115
Трест-площадка НВЖС	4527	4759	105	552	428	77
Трест НВСС	20190	20114	99	2320	2312	100
Трест-площадка № 1	4650	4724	102	390	453	116
Трест № 2	16362	18044	110	1841	2263	123
Трест площадка № 3	4800	4800	100	500	531	108
УМР-2	4650	5059	104	487	568	117
ЖКК	225	238	105	15	40	2,6 р.
СУОР	3370	3470	101	300	308	103
Трест № 4	5633	7287	129	403	1337	3,3 р.
Трест КПД	24310	24394	100	2725	2748	101

План строительно-монтажных работ по объединению за девять прошедших месяцев выполнен на 103 процента. Сверх плана сделано 4967 тысяч рублей СМР.

Собственными силами — 104 процента, из них — 3896 тысяч рублей сверх плана.

Производительность труда за 9 месяцев составила 105 процентов к соответствующему — 108.

С планом по генподряду не справилась только трест-площадка № 1, невыполнение составило 3812 тысяч рублей. А с планом собственными силами — только трест Нижневартовскспецстрой. Здесь недоработка — 76 тысяч рублей: при плане 20190 тысяч выполнено 20114.

Не выполнен основной показатель — ввод жилья. Главная вина за это ложится на трест № 2, которым была сорвана сдача в Радужном жилых домов №№ 30 и 28. Нужно отметить, что трест № 2 не ввел в последнем квартале ни одного объекта, в том числе такие важные, как КОС и ВОС.

С планом по всем показателям справились тресты № 3, 4, КПД.

М. ДЕНИСОВА, зам. начальника ПЭО.

СООБЩЕНИЯ В НОМЕР

ТЕПЛО — МОСКОВСКИМ НОВОСТРОЙКАМ

Наш город пополнился еще двумя домами московской серии, которые недавно генподрядчик трест - площадка № 3 предъявила госкомиссии. Свыше четырехсот благоустроенных квартир улучшенной планировки в прибрежной зоне и квартале «Б» получили нефтяники объединения Нижневартовскнефтегаз.

«Хорошо» — такую оценку поставили взыскательные члены государственной комиссии монтажникам, отделочникам, плиточникам — всем тем, кто своим трудом приблизил новоселье. И если жильцы, радуясь безукоризненному качеству наклейки обоев, вспоминают добрым словом отделочников то работу специалистов ССУ-2 треста Спецстрой не оценишь сразу, одним взглядом. Тем не менее сколько сил, сноровки понадобилось изолировщицам Лидии Давыдовне Биктимировой, Любови [illegible] лаевне Шеремет из бригады Л. М. Черкашина и Валентине Ивановне Карпухиной, Светлане Николаевне Наумовой из бригады Н. М. Осадчего, чтобы в квартиры пришло тепло, вода. А ведь работа у них не из легких — всегда на улице в любую погоду.

Газоосвечник В. И. Раксимович, трубоукладчики С. П. Зуев, А. В. Гаврилин, электросварщик Р. К. Шакиров из бригады Осадчего, электросварщик Н. А. Сеничкин, трубоукладчики Ю. Л. Собин, В. К. Почуев из бригады Черкашина — это они и многие другие специалисты управления в трудных геологических условиях квартала «Б», прибрежной зоны сделали все, чтобы дома были сданы в срок, с хорошим качеством инженерных сетей. Ими освоено свыше миллиона рублей строительно - монтажных работ.

А. РОГАЖИНСКИЙ,
ст. инженер ОТиЗ ССУ-2 треста Спецстрой.

КОНКУРС В РАДУЖНОМ

Ровные швы, аккуратные откосы, безукоризненной гладкости стены и потолки — все это предстало перед взыскательными взглядами жюри конкурса отделочников, который недавно прошел на жилом доме № 35 треста № 2. Ответственным за его проведение было СМУ-4. И хотя оно подготовилось не совсем гладко — в первый день не все отделочники были обеспечены штукатурными станциями, ощущались перебои с раствором, — и все-таки бригады Паламарчук, Воротиловой, Чеминой и другие показали полную собранность, деловитость, взаимовыручку.

Первое место завоевал коллектив штукатуров Клавдии Паламарчук. Каждому члену бригады выплачена премия в сумме 25 рублей, а коллективу вручена Почетная грамота. На втором месте — девчата Евдокии Воротиловой. Они награждены Почетной грамотой и денежной премией в сумме 20 рублей на каждого члена бригады. Третьими на конкурсе стали отделочницы Валентины Чеминой. Им вручена Почетная грамота и премия в сумме 360 рублей.

Е. ДУДКО,
начальник ОТиЗ треста № 2.

В ЗЕРКАЛЕ КРИТИКИ

Из доклада зам. секретаря партнома объединения Г. С. ШУСТОВОЙ.

Новым примером не... усиленной заботы партии, пристального внимания к нашим делам стало рассмотрение Центральным Комитетом КПСС вопроса об организаторской работе Нижневартовского горкома партии по выполнению государственных планов и социалистических обязательств по добыче нефти, в котором дана строгая оценка деятельности городского комитета.

Все недостатки и замечания, высказанные в постановлении, целиком и полностью относятся и нашей партийной организации. Большинство критических замечаний легли в основу перспективного планирования работы парткома, партийных организаций. По основным, важным вопросам разработаны конкретные мероприятия.

На контроле в партийном комитете 66 критических замечаний, 20 из которых выполнены. По остальным ведется работа.

...сработало объединение за 9 месяцев текущего года? Выполнение плана по генподряду составило 101 процент, собственными силами — 103. Однако, трест-площадка № 1 (руководитель В. Ф. Хомусько, секретарь партийной организации В. П. Жиран) план девяти месяцев по генподряду выполнила лишь на 84 процента. Трест не справляется с объектами по строительству второй очереди завода КПД, не наращивает численность трудящихся.

По предварительным данным все другие подразделения план девяти месяцев выполнили успешно, как по генподряду, так и собственными силами.

Однако, не все еще гладко у строителей. По-прежнему не может должным образом организовать работу на 58 торговом центре в 7 микрорайоне трест-площадка Жилстрой (управляющий Е. П. Краминский). А ведь это — сдаточный объект четвертого квартала. На заседании парткома Краминский заверил, что торговый центр будет введен в срок, однако в эти обещания верится с трудом: времени осталось так мало, а на объекте нет тепла на втором блоке, и работает там всего до 80 человек, что крайне недостаточно. У коммуниста Краминского по-прежнему нет единства слова и дела, а партийная организация (секретарь Ю. И. Романов) до сих пор не дали этому принципиальной оценки.

Низкими темпами строит Жилстрой столовую заготовочную, детский сад № 33 в 16 микрорайоне, фруктохранилище.

До сих пор не войдет в график по строительству второй очереди ВОС трест-площадка № 3. Недопустимо медленно сдаются трест-площадкой № 1 и трестом Сибпромэкскавация вторая очередь КОС.

Партком, первичные партийные организации усилили спрос, повысили требовательность к коллективам, не выполняющим графики и социалистические обязательства. Так, 72 коммуниста заслушаны на заседаниях партийного комитета, 9 из них — руководители, 4 — секретари партийных организаций.

В выполнении производственных планов, улучшении условий труда, повышении производительности немалая роль отводится бригадному подряду.

В подразделениях объединения 66,6 объема строительно-монтажных работ выполняется методом бригадного подряда. Производительность труда рабочих в этих бригадах выше на 20 процентов, чем в коллективах, не работающих на подряде. 45 процентов бригад из 283 применяют КТУ, который играет большую стимулирующую и воспитательную роль.

Хотя я с бригадным подрядом у нас еще не все в порядке. На строительных объектах высок удельный вес ручных работ. Так при укладке бетона вручную выполняется 60 процентов объема. При штукатурных работах — до 28, низок уровень механизации на кровельных работах. В настоящее время положение начинает меняться к лучшему. Организовано управление малой механизации, в котором сконцентрированы все механизмы. Сформирована специальная бригада по устройству кровли. С целью сокращения ручных работ при УММ готовятся нормокомплекты для конкретной бригады, а также прибобъектные инструментальные раздаточные пункты.

Очень вредят бригадному подряду и вообще всей работе нарушения трудовой дисциплины. Если в 1985 году систематически опаздывали на работу 30 человек, то в 1986—96. Прошедшее полугодие насчитало 587 нарушителей. На собраниях и товарищеских судах из них рассмотрено только 227. Нельзя сказать, чтобы с ними не велась определенная работа. Так 1 сентября проведено собрание с нарушителями. Но вот парадокс: это мероприятие оказалось нужно только парткому — ни одного руководителя подразделений на нем не было.

В объединении 56 бригад. 2 строительных участка поддержали почин свердловчан: «Трудовой и общественной дисциплине — гарантию коллектива». Приняли и пустили на самотек. Ни в профкоме объединения, ни в партийных и профсоюзных организациях подразделений, ни в ОТиЗах не ведется учет, сколько же бригад выдержали условия почина, в скольких все-таки совершены прогулы.

Серьезное внимание Центральный комитет КПСС обращает на формирование коммунистического мировоззрения, активной жизненной позиции. Партком, первичные партийные организации проводят крайне недостаточную работу в этом направлении. Плохо перестраивается среднее и низовое руководящие звенья. Особенно хочется сказать о бригадирах, которые до сих пор не осознали, что они являются руководителями коллективов и наравне с выполнением плана несут ответственность за судьбы людей, что они еще и воспитатели. А посмотрите, какая картина складывается в СУОРе. Я уже не говорю рабочие — бригадиры утверждают, что им не нужны никакие лекции. О какой индивидуальной работе можно вести речь в бригадах Попова, Вождаевой, когда в них не работают агитаторы, пропагандисты, политинформаторы, не действует в объединении совет ветеранов? Он напоминает о своем существовании только в день Победы, во время чествования ветеранов. В 1986 году была всего лишь одна встреча участников войны.

Начался новый учебный год в системе марксистско-ленинского образования. В прошлом году ряд руководителей-пропагандистов позволяв себе только числиться на бумаге, а занятия в лучшем случае вели дублеры или вообще не проводились. Этого мы не можем допустить в новом году. Спрос должен быть строгим.

Важную роль в воспитании трудящихся играет наглядная агитация. Совет по наглядной агитации возглавляет В. К. Тимофеев, идеологической работой руководит заместитель секретаря парткома Г. С. Шустова. И, надо признать, не заявил пока о себе совет. До сих пор не определено место мастерской по оформлению стендов и плакатов, заседают члены совета не регулярно.

Заслуживает серьезного внимания совершенствование партийной структуры, расстановка коммунистов на ответственных участках, бригадах. Необходимо привести в соответствие в связи с реорганизацией структуру треста КПД, а также Спецстроя, куда влилось управление малой механизации. Необходимо на собрании сказать о том, что секретари партийных организаций трест-площадки № 1 (В. П. Жиран), треста КПД (В. Ф. Грачев), аппарата управления (Р. В. Большаков) подошли формально к этому вопросу. Создали партгруппы на бумаге, а кое-где и вовсе не создали.

В доклада большое место было уделена работе с партийными кадрами, особенно в таких подразделениях, как Жилстрой, трест-площадка № 3, аппарат объединения, где имеют место нарушения Устава по проведению партийных собраний. Сделан ... социальных вопросах: выполнении продовольственной программы, обеспечении строителей горячим питанием. Тревогу вызывает то, что об этом даже не упоминается в социалистических обязательствах некоторых подразделений. А отчеты коммунистов о проделанной работе в этом направлении проходит зачастую формально, без предварительной проверки.

Все эти вопросы заслушаны на заседании партийного комитета, в том числе и о работе с критическими замечаниями, высказанными в адрес объединения на заседаниях бюро горкома, в ходе Пленумов обкома, окружкома и партийной конференции. Нужен поворот в конкретных делах, на каждом рабочем месте, в каждом трудовом коллективе.

> 30 сентября в Доме культуры «Октябрь» проводилось открытое партийное собрание коллектива объединения. Основным вопросом повестки дня был «О мерах по выполнению постановления бюро городского комитета партии «О состоянии критики и самокритики в производственном строительно-монтажном объединении Нижневартовскстрой». В работе партийного собрания приняли участие первый секретарь горкома КПСС С. И. Денисов, заведующий отделом капитального строительства окружкома КПСС Ю. А. Жуков, заведующий отделом строительства и городского коммунального хозяйства горкома А. А. Коновалов, инструктор организационного отдела ГК КПСС В. П. Тихонов.
>
> Как сообщила регистрационная комиссия, на собрании присутствовал 501 коммунист.
>
> После основного доклада, с которым выступила зам. секретаря парткома Г. С. Шустова и его обсуждения был принят проект постановления.
>
> Перед рассмотрением второго вопроса «Довыборы в состав партийного комитета» часть коммунистов покинули собрание, тем самым нарушив партийную дисциплину и сорвав дальнейшую его работу. В первичных партийных организациях объединения Стройтранс (Н. Д. Ястребцов), треста КПД (В. Ф. Грачев), УМР-2 (Т. Н. Логунова) и на заседании парткома объединения было рассмотрено состояние партийной дисциплины.
>
> Собрание продолжит свою работу сегодня, 10 октября.

ИЗ ВЫСТУПЛЕНИЙ

Ю. КАНЫГИН, бригадир формовщиков ЗСМ

Строители правильно подвергнуты критике в Постановлении ЦК КПСС по работе Нижневартовского горкома партии. Это, касается в большой мере и нас заводчан. Действительно, несмотря на выполнение плановых показателей, завод за несколько последних лет, а точнее 1...—1986 годы сделал очень мало для технического перевооружения, увеличения объемов производства, улучшения условий труда.

В результате потребительского отношения к заводу со стороны объединения, в плачевном состоянии находится ДОЦ, ВРУ, арматурный цех и другие мощности. Нет нормальных производственных и бытовых условий для работы. К сожалению, и на сегодняшний день почти не решается вопрос технического перевооружения завода, кроме арматурного цеха. Нет проектной документации, нет источника финансирования, нет лимитов подрядных работ. Как же будем решать программу увеличения СМР на 12-ую пятилетку по объединению, если такое отношение к стройиндустрии?

В настоящее время мы серьезно занимаемся вопросами улучшения организации труда. ТСЦ полностью переведен на работу по коллективному подряду. В связи с этим улучшилась дисциплина труда, уменьшились поломки оборудования.

Продолжаем переводить на коллективный подряд и другие цеха.

С. АМИРОВ, токарь ОГМ трест-площадки № 3

Хочу остановиться на развитии продовольственной программы у нас в трест-площадке. С огородничеством дела не блестящи. Хотя занимается ии около 130 человек, похвастать хорошими урожаями могут не многие. Вначале не согласовали место под огороды, напрасно был вложен труд, теперь разрабатываем новые земли, которые еще предстоит окультуривать. Также наши административные и профсоюзные органы плохо решают вопросы доставки людей, вывозки урожая. Но лето прошло урожай собран, а хранить его негде. Парткиному бюро необходимо, я считаю, требовательнее подойти к решению продовольственной программы.

Еще хотелось бы сказать о горячем питании. Установлено 4 передвижных вагончика-столовых. В 10-ом микрорайоне столовую мы строим уже с весны и все назначаем новые сроки ее ввода, но пока она не пущена. Вот как у нас в трест-площадке решаются вопросы социального развития коллектива. Мало мы, коммунисты, еще делаем, чтобы она не стояли на месте, чтобы рабочий человек мог с полной отдачей трудиться на производстве.

С. ДЕНИСОВ, первый секретарь ГК КПСС

Работу по устранению критических замечаний, высказанных на пленуме горкома КПСС в адрес объединения Нижневартовскстрой, можно расценить, как крайне недостаточную.

Начнем с кадрового вопроса. В последнее время увеличилась текучесть среди коммунистов. Почему в объединении не могут управлять увольнением коммунистов согласно Уставу партии, не формально подходить к проблеме, а каждый отдельный случай разбирать на парткоме? Производственные дела сдвинулись, объединение стало стабильно выполнять государственный план. Это, конечно, важно, но человек, его судьба должны быть на первом плане. Возьмем хотя бы решение социальной программы, в частности продовольственной. Побывали в бригадах, никто не знает о том, что она объединением на сегодняшний день не выполняется. Многие рабочие даже не слышали о том, что проходило бюро горкома, где коллектив заслушивался по состоянию критики и самокритики в объединения.

Наловем и другие упущения в социальной сфере. В таком крупном подразделении объединения, как Стройтранс, к примеру, работники до сих пор еще задают вопросы, где им можно отдохнуть, поправить свое здоровье. А ведь такие крупные предприятия, как объединение Стройтранс, тресты КПД и Спецстрой вполне могут сами строить себе здравницы, жилье, пионерлагеря.

Пора твердо ввести отчеты главных руководителей, ИТР, мастеров, бригадиров, как они решают вопросы социального назначения.

Одни из таких вопросов — борьба с пьянством и алкоголизмом. В последнее время в городе сократились дорожно-транспортные происшествия, связанные с пьянством, случаи хулиганства. Но мы не должны на этом успокаиваться. Не идти на поводу у любителей «зеленого змия», не прикрывать их на работе. И коммунистам здесь — главное слово.

Чем предметнее, откровеннее будем разговаривать, не боясь авторитетов, высказывать критику, тем больше оу... сделано, построено с лучшим качеством.

Перед нами сейчас стоит большая задача: ликвидировать ..., обеспечить всех нуждающихся ребятишек детскими садами, горожан жильем, осуществлять продовольственную программу. И решение задачи — в наших руках.

Редактор А. П. НОВОПАШИН.

Наш адрес: 626440, г. Нижневартовск, ул. Менделеева, 13, тел. 6-10-92, 2-02-72.
Нижневартовская типография управления издательств, полиграфии и книжной торговли Тюменского облисполкома объем 1/2 п. л., тир. 2221. Заказ 11986.

ПРОЛЕТАРИИ ВСЕХ СТРАН, СОЕДИНЯЙТЕСЬ!

На ударной стройке

ОРГАН ПАРТКОМА, ПРОФКОМА, КОМИТЕТА ВЛКСМ АДМИНИСТРАЦИИ ПРОИЗВОДСТВЕННОГО СТРОИТЕЛЬНО-МОНТАЖНОГО ОБЪЕДИНЕНИЯ НИЖНЕВАРТОВСКСТРОЙ

Выходит с ноября 1978 года — № 42 (412). ПЯТНИЦА, 17 октября 1986 года — Цена 1 коп.

Рапорт

Отвечая конкретными делами на решения XXVII съезда КПСС об ускорении строительного производства, перестройке хозяйственного механизма и всей партийно-хозяйственной работы, трудовой коллектив строительно-монтажного треста № 4 ПСМО Нижневартовскстрой досрочно, на два с половиной месяца раньше намеченного справился с государственным планом и социалистическими обязательствами 1986 года.

Управляющий трестом № 4
Секретарь партбюро
Председатель профкома
Секретарь комитета ВЛКСМ

Ко дню Конституции СССР годовое задание по объему строительно-монтажных работ на сумму 26430 тысяч рублей по генеральному подряду перевыполнено на 410 тысяч рублей.

План строительно-монтажных работ собственными силами перевыполнен на 702 тысячи рублей. С начала года освоено 7345 тысяч рублей.

В. Д. ЗЕВАХИН.
Н. Д. РОМАНОВ.
В. А. ЗИМЕНКОВА.
М. В. ПАСИК.

В ПАРТКОМЕ

На состоявшемся очередном заседании партийного комитета рассмотрен вопрос «Об участии коммуниста, члена парткома, бригадира треста крупнопанельного домостроения В. Д. Архипова в воспитательной, индивидуальной работе в коллективе». Администрации рекомендовано обобщить опыт работы бригады по повышению производительности труда, широко распространить его в объединении. По устранению отмеченных в ходе обсуждения недостатков парткому треста КПД необходимо создать в бригаде партийную группу, скомплектовать школу политического просвещения, сформировать резерв выдвижения членов бригады на руководящие должности. Коммунисту Архипову настойчивее совершенствовать свою воспитательную деятельность в бригаде, нацеливать коллектив на решение социальных вопросов, участие в реализации продовольственной программы, активизировать работу с молодежью.

Партком детально рассмотрел причины срыва общего партийного собрания, проводившегося 30 сентября текущего года, и меры, принятые к нарушителям партийной дисциплины в первичных парторганизациях. За нарушение норм внутрипартийной демократии, низкую организационную подготовку собрания и плохую требовательность к выборному активу за порученное дело, заместителю секретаря парткома Г. С. Шустовой объявлен выговор без занесения в учетную карточку. За беспринципный подход к оценке партийной ответственности коммунистов, нарушивших Устав КПСС, секретарю парторганизации треста КПД Б. Ф. Грачеву объявлен выговор. За безответственное отношение к порученному делу заведующей партбюро Н. Ф. Ахмадуллиной, инженеру лаборатории экономического анализа С. И. Железниковой поставлено на вид. Секретарям первичных организаций, коммунисты которых нарушили партийную дисциплину, покинув собрание, поставлено на вид. Факт срыва партийного собрания должен стать уроком для каждой парторганизации, для каждого коммуниста.

Партком заслушал информацию о ходе подписки на партийно-политические издания, утверждены изменения в перспективном плане, рассмотрен вопрос снятия с партийного учета, другие вопросы.

✦ ✦ ✦

На прошедшем 10 октября общем партийном собрании объединения Нижневартовскстрой произведены довыборы в состав партийного комитета, численный состав которого увеличен до 13 человек:

1. В. Д. Архипов, бригадир монтажников треста КПД;
2. В. В. Буруцкий, председатель профкома объединения;
3. В. И. Васильев, начальник производственного отдела объединения;
4. И. Н. Гаценко, бригадир монтажников трест-площадки № 1;
5. Г. Н. Емельянов, начальник объединения;
6. В. Н. Журавский, начальник технического отдела объединения, председатель головной группы народного контроля;
7. В. И. Максименко, управляющий УМР-2;
8. А. П. Новопашин, редактор газеты «На ударной стройке»;
9. Л. В. Романенко, штукатур - маляр СУОР;
10. В. Н. Савочкин, бригадир дорожных рабочих ССУ-5 треста Спецстрой;
11. В. П. Тихонов, инструктор горкома КПСС;
12. Г. С. Шустова, заместитель секретаря парткома;
13. Н. Д. Ястребков, начальник отдела техники безопасности, секретарь партийной организации объединения Нижневартовскстройтранс;

Секретарем партийного комитета избран В. П. Тихонов, ранее работавший инструктором организационного отдела горкома КПСС.

В работе собрания принял участие первый секретарь городского комитета партии С. Н. Денисов

СОЗДАТЬ ОБСТАНОВКУ ТВОРЧЕСТВА

Подводя итоги девяти месяцев, необходимо отметить, что уровень рационализаторской работы в подразделениях все еще не отвечает задачам сегодняшнего дня. Хотя плановые задания по рационализации в целом по объединению выполнены. Более высоких показателей в достижении экономии достигли: трест-площадка № 2, тресты КПД, Спецстрой, № 4. Плановые задания по достижению массовости технического творчества выполнили: трест-площадка № 1 (А. А. Мячкула, Г. Т. Шавигерадзе), УПТК (Л. М. Паньковой, Э. П. Четверткова), тресты № 4, КПД, Спецстрой, УМР-2, ЗСМ.

Однако в объединении есть еще подразделения, которые из протяжении ряда лет не выполняют плановые задания по техническому творчеству. Так не благополучно обстоят дела в трест-площадке Жилстрой (В. И. Шуляренко), СУОР (В. С. Дмитриев). И не потому, что в этих подразделениях нет способных, думающих людей, а просто руководство их не уделяет должного внимания этому важному вопросу, не настраивает на творческое мышление, не создает обстановку заинтересованной работы.

Т. АВДУЛЛИНА,
инженер по рационализации.

СТРОИМ НОВЫЕ ПОКАЧИ



Александр Битюков — монтажник. Работает он в лучшей комплексной бригаде треста № 4, возглавляет которую старый строитель, умелый и знающий руководитель И. Д. Ишанов. Не временщиками, а настоящими хозяевами чувствуют себя в Покачах Александр с товарищами. Решили строить здесь свою жизнь основательно.

Давно Александр Битюков колесит по Сибири. Строили вместе с бригадиром Лангепас, потом вместе приехали на строительство нового поселка и с ними — еще трое: монтажник М. А. Сыпин, электросварщики В. В. Миронов и С. А. Меньшиков.

Забота о хороших условиях труда в бригаде — на первом месте. Сами оборудовали удобные бытовки: раздевалку, помещение для приема пищи, сушилку, умывальник. Предусмотрели и комнату отдыха, где стоит теннисный стол. Даже свою баню оборудовали, что в условиях Покачей немаловажно.

Многие парни завели семьи, получили квартиры. Недавно пришла радость и в дом Александра — он стал отцом.

Фото Н. РАДОВА

ОВОЩИ — В ЗАКРОМАХ

В конце сентября наше объединение, как и многие трудовые коллективы города, начали разгрузку и вывозку плодоовощной продукции, поступающей в город по железной дороге, и тринадцатого октября справились с планом. За весь период было отгружено 3735 тонн овощей. При этом отлично потрудилось УМР-2. Вместо предусмотренных 350 тонн перевезено 408, также как и ЗСМ: не 200, а 216, ЖКК — не 50, а 64.

Добрых слов заслуживает трест-площадка № 3. В ней этой работой руководил Г. Н. Ляшенко, трест-площадка № 1 (М. И. Плохотниченко), треста КПД (Д. Н. Шинковенко), трест Спецстрой (В. И. Запатрин).

Однако есть подразделения, которые отнеслись к важному делу безответственно. Например, Стройтранс: вместо планируемых 500 тонн им перевезено лишь 200, СУОР: вместо 100 — 70 тонн, УПТК: не 300, а только 200.

Отгрузка и перевозка плодоовощной продукции закончена, но забота о ней остается: главное, суметь сохранить то, что имеем. Поэтому на объединении лежит обязанность всю зиму участвовать в переборке овощей для успешного их хранения.

Г. ФИДЕЛЬМАН,
зам. начальника объединения по снабжению.

СТОП: ОТПИСКА

«КТО ОТВЕТИТ МАЛЬЧИШКАМ?»

Статья под таким заголовком была опубликована в нашей газете 22 августа 1986 года. В ней рассказывалось о том, как плохо осуществляется ремонт спортивного зала треста Спецстрой. О состоянии дел в спортзале читателям сообщают начальник СУОР Г. В. Дочупайло и заместитель управляющего трестом Спецстрой В. П. Кондратьев:

«Статья была обсуждена руководством треста и общественными организациями совместно с представителями СУОР. В настоящее время деньги на капитальный ремонт спортивного зала выделены. Специализированное управление приступило к ремонту, окончит который 10 октября 1986 года».

ОТ РЕДАКЦИИ: Однако заверение В. П. Кондратьева остается лишь словами. Мы побывали в спортзале 13 октября. До окончания ремонта по всем признакам, еще далеко. Целую неделю сидят без работы плотники из бригады Попова. «Чем в основном занимаемся, так это передвигаем женщинам леса», — говорит плотник В. А. Корякин. Его поддерживает А. В. Алехин: «Из-за отсутствия пиломатериалов не можем выполнить основную работу — замену полов. Еще день — два и нам оставаться здесь незачем».

С самой весны тянется ремонт спортзала. Два раза выступала по этому поводу газета. И каждый раз — обещания со стороны руководителей Спецстроя. Так кто же все-таки ответит мальчишкам?

НЕ ПРОСТО ФАКТОР...

ГОВОРЯТ УЧАСТНИКИ ОТЧЕТНО-ВЫБОРНЫХ КОНФЕРЕНЦИЙ

Г. СТУПИНА,

старший диспетчер по коммерческой работе УПТК, профсоюзный стаж—29 лет.

Наша профгруппа состоит из шести человек. Совсем недавно меня избрали профгруппоргом. Дело, конечно, доверили мне ответственное. И как лучше за него взяться — это сейчас самое важное. С чего начать? Часто задумываюсь над этим. Наверное, каждому из нас необходимо лучше знать права профгруппы. А для этого нам, профактиву, нужна учеба. Не от случая к случаю, а систематически. Ведь чтобы по-настоящему защищать права рабочего человека, необходимо знать, что можем потребовать от администрации, и что мы можем решить сами, не привлекая руководителей.

Считаю, что для большей действенности нашей работы просто необходима гласность, а ее у нас, к сожалению, еще недостаточно. Приняли социалистические обязательства, а как они выполняются не знает никто. Хотя бы раз в квартал нам совместно с администрацией необходимо собираться, рассматривать, как идет их выполнение, подводить итоги, доводить их до каждой бригады. Или вот, к примеру, премии. Я считаю, просто необходимо советоваться с профгруппоргами прежде чем выписывать работнику премию. Ведь сегодня для этого мало выдавать 150 процентов выработки, — нужно еще интересоваться делами коллектива и лично в них участвовать. А если ты активист, да отличный производственник так и вознаграждение получи, соответственно, да чтобы в коллективе знали, что ты не только хороший работник.

Хотелось бы почаще видеть нашего председателя Ирину Васильевну Сушко у себя в коллективах. Много вопросов возникает, а спросить не у кого, да порой некогда. А вот что касается чисто человеческих отношений, радостей, праздников, будней — над этим нам всем, профактиву, предстоит еще много работать. Вот у нас, на тупике, к примеру, даже нет красного уголка, негде собраться всем вместе, провести собрание, или поздравить ветерана. Ведь, как говорится, не хлебом единым жив человек.

На XXVII съезде отмечалось, что главная движущая сила ускорения — человеческий фактор. А складывается он, как известно, и из наших с вами отношений: не только производственных, но и личных, от доброжелательной атмосферы в коллективе, обстановки взаимопомощи и доверия.

Х. СИТДИКОВ,

электромонтажник трест-площадки Жилстрой, профсоюзный стаж—24 года.

Работаю я в трест-площадке Жилстрой с 1970 года. И могу сравнить, как работалось вчера и как работается сегодня. Сейчас нет главного—спокойной, деловой обстановки, нет дружного коллектива, какой был когда-то в СУ-29, из которого организовали наш теперешний трест. И условия были нисколько не легче, а, пожалуй, даже труднее, но было главное — настроение к работе. Наверное, потому что больше тогда обращали внимания на человека. Начальство не только требовало выработку, а еще и замечало, интересовалось твоими личными делами, предлагало помощь, а порой подбадривало теплым человеческим словом. На сегодня главное — план, а до твоего настроения и дела нет. Вот простой пример. Исполнилось [illegible] Жилстрою 15 лет. Можно было бы как-то поздравить коллектив, собраться всем вместе, отметить лучших, вспомнить добрым слогом ветеранов. Или прошедший День строителя. Забыли о рабочих, да же транспорт не прислали, чтобы все успели приехать на торжественное собрание. А отсюда и настроение. Если нужно для производства, то ведь рабочий и в воскресенье выйдет, поработает в свой выходной. Раз нужно, значит, нужно.

Все мы знаем, какое внимание уделяется продовольственной программе. А на деле, у нас в тресте получается так: сам беря огород, сам добирайся, как хочешь, сам готовь землю, сам ищи посадочный материал, а администрация да профком только отчитываются, как коллектив ее решает.

Не все гладко и на производстве. О наших бедах говорить мы уже устали. Все знают вплоть до Главка, что нет спецодежды. Плохо с организацией труда. Последний пример. Сняли в специальном порядке бригаду сварщиков Айрата Тухватуллина с 33 детского сада для срочной работы на 58 общественном центре в 7-ом микрорайоне. И что? Просидела она там 2 дня без дела, потом назад сварщиков вернули. Вот отсюда и настроение, и, соответственно, отношение к работе. День прошел и ладно...

Или с путевками. 16-ый год работаю и не припомню, чтобы хоть раз довелось съездить на море отдохнуть. Дети уже успели вырасти за это время. Не много раз бывали на юге и другие работники из нашего треста.

Вот и получается, что у нас в Жилстрое рабочий человек сам по себе, а руководство само по себе. И при этом профсоюзная организация остается в стороне, а ведь одна из ее главных задач, чтобы в коллективе был здоровый климат, хорошие отношения.

В. ИЛЬИН,

слесарь РММ автобазы № 5 объединения Стройтранс, профсоюзный стаж—24 года.

В нашем огородническом товариществе «Транспортник № 1», председателем которого я являюсь, состоит 132 человека. Хочу немного рассказать о наших делах и проблемах.

Сейчас, когда решению Продовольственной программы уделяется большое внимание, работа нашего общества особенно важна. Уже не первый год мы снимаем урожай со своих участков. Многое сделали, но не па этом хочу остановиться сейчас. Есть еще у нас вопросы, от скорейшего решения которых зависит и повышение урожайности, и расширение обрабатываемых земель. Одна из наших главных проблем — проведение воды и электроэнергии на участки. Если бы была проектная документация, мы бы могли часть этой работы проделать своими силами. Однако документации нет — и в этом все дело. Отдавая дань справедливости, надо сказать, что и сами огородники к этому относятся пассивно, вступительные взносы, деньги для оплаты рабочему по охране огородного хозяйства — всегда проблема, а ведь мы—кооператив, сами себя должны, так сказать, содержать. Но сознательности пока еще маловато. А ведь, если мы откроем свой счет в банке, нам будет под силу многое, поэтому, пользуясь трибуной конференции, хочу призвать всех огородников быть более активными.

РЕЙД НАРОДНОГО КОНТРОЛЯ

МЕЖДУ СЛОВОМ И ДЕЛОМ

Паспорта готовности подразделений объединения к работе в осенне-зимний период однозначно свидетельствуют о том, что мероприятия по подготовке к зиме в основном выполнены, и наши организации встречают холода во всеоружии. На бумаге, действительно, все выглядит солидно и достоверно, а на деле...

Уже при въезде в автобазу № 5 члены рейдовой бригады усомнились в единстве слова и дела у руководства Стройтранса, — трубы наружных теплосетей полностью не изолированы, не забетонирована площадка при выезде из мойки, поэтому на сегодня нет сквозного проезда, на теплой стоянке не отремонтировано остекление, не установлены калориферы, из четырех установок вытяжной вентиляции работает лишь одна, которая, конечно же, не в состоянии рассеять клубы дыма, подолгу стоящие в помещении.

—Наш цех по ремонту прицепов находится под одной крышей с теплой стоянкой, поэтому дым проникает сквозь проемы и щели недоведенной до конца перегородки, — рассказывает бригадир Владимир Мячин, — в цехе холодно, нет освещения в бытовом помещении, на полу его постоянно лужи — проникает грунтовая вода. С каким настроением работается в таких условиях, наверное, говорить не стоит... Постоянно задаю все эти вопросы главному механику Юдину, но ответа, как видно, от него не добьешься.

Вызывает недоумение, как при дефиците бытовых помещений руководство Стройтранса уже два года равнодушно проходит мимо административно - бытового корпуса, так и не найдя применения просторному трехэтажному зданию?

Котельная в день проведения рейда находилась в таком состоянии, что назвать его нормальным можно было бы лишь в июне — июле, а не накануне зимы, — из трех циркуляционных насосов работает лишь один, остальные ремонтируются. До сих пор не закончен ремонт третьего котла, хотя в паспорте записано: «Произведен капитальный ремонт котельной, ее косметический ремонт будет закончен 10 октября». В день проведения рейда, 8 октября, из котельной, прямо скажем, было не до косметического ремонта...

В котельной седьмой автобазы царили порядок, чистота и уют. Механизмы и агрегаты отлажены, действуют, помещение отремонтировано. Продумана даже цветовая гамма окраски помещения, в которой преобладают спокойные зеленые тона, естественно сочетающиеся с зеленью ухоженных цветов.

—Единственное, что не сделали, — это остекление кабины пульта, — рассказывает оператор котельной Валентина Федоровна Максименко. — До сих пор руководство автобазы не может решить этот нехитрый вопрос. Дайте нам стекло, и мы доведем работу до конца.

Многое в седьмой базе еще не сделано по подготовке к зиме — в арочном боксе нет уплотнений на воротах, отсутствует тепловая завеса, не завершен монтаж системы воздухоподогрева для длинномеров. Но все это делается, рабочие не ждут, пока кто-то выполнит за них эту работу, а если за чем и обращаются к руководству, так это за материалами. Разница в подходе, в отношении к делу в двух автобазах Стройтранса еще раз иллюстрирует отсутствие пристального внимания со стороны руководства объединения автотранспортников к решению данного вопроса на местах, плохо отлаженную систему координации работ по подготовке к зиме.

Последним пунктом рейда народного контроля был трест КПД. Немало критики прозвучало в его адрес в ходе подготовки к работе в зимних условиях. Сегодня практически все замечания, высказанные ранее, устранены, мероприятия по подготовке к зиме в основном выполнены. Поэтому участниками рейда была отмечена необходимость решения и более сложных, перспективных вопросов, таких, как устройство закрытого помещения для установки дробления щебня, налаживание строгого учета потребления пара, отсутствие которого сегодня приносит убытки в тысячи рублей. Необходимо более бережно относиться к строительной продукции. В частности, десятки единиц столярных изделий складированы под открытым небом.

Наверное, и цехи завода стали бы более просторными и светлыми, если произвести в них побелку, отмыть почерневшие стекла, подумать над вопросами эстетики промышленных помещений и рабочих мест. Такозы, в целом, пожелания членов рейдовой бригады к работникам треста КПД, которые приложили немало усилий, чтобы зимой предприятие работало стабильно и ритмично.

ЧЛЕНЫ РЕЙДОВОЙ БРИГАДЫ:
В. ЖУРАВСКИЙ, председатель головной группы народного контроля; Р. БОЛЬШАКОВ, главный механик объединения; В. СОЛОПОВ, главный энергетик объединения; Н. ЗАВОЛОДЬКО, начальник ННС, А. ПОГУДИН, секретарь комитета комсомола объединения; А. НОВОПАШИН, редактор газеты «На ударной стройке».

ЕДИНЫЙ ПОЛИТДЕНЬ

23 октября в трудовых коллективах объединения проводится единый политдень по теме: «Не останавливаться на достигнутом, не снижать набранные темпы». Политдокладчики партийного комитета выступают:

1. В. П. Тихонов, секретарь парткома — в бригаде Хасановой трест - площадки Жилстрой;

2. Г. Н. Емельянов, начальник объединения —в бригаде Воронежского трест-площадки Жилстрой;

3. В. П. Котляров, главный инженер объединения — в бригаде Рылеев трест-площадки № 3;

4. Н. И. Вагин, зам. начальника объединения — в бригаде Качинских трест - площадки Жилстрой;

5. Н. Г. [illegible]енко, зам. начальника объединения — в бригаде Ганеева трест-площадки № 1;

6. С. В. Селезнев, зам. начальника объединения — в бригаде Назарука трест-площадки № 3;

7. Г. Б. Фидельман, зам. начальника объединения — в бригаде Нуркаева трест-площадки № 3;

8. В. В. Буруцкий, председатель профкома — в бригаде Сахаровой трест - площадки Жилстрой;

9. Л. Ф. Дорожко, зам. председателя профкома — в бригаде Гаценко трест - площадки № 1.

ПРОДОЛЖАЕТСЯ ПОДПИСКА НА МНОГОТИРАЖНУЮ ГАЗЕТУ «НА УДАРНОЙ СТРОЙКЕ»

ПСМО НИЖНЕВАРТОВСКСТРОЙ НА 1987 ГОД.

ПО ВОПРОСАМ ПОДПИСКИ ОБРАЩАЙТЕСЬ К ОБЩЕСТВЕННЫМ РАСПРОСТРАНИТЕЛЯМ ПЕЧАТИ ВАШИХ ПОДРАЗДЕЛЕНИЙ, В ГОРОДСКОЕ АГЕНТСТВО «СОЮЗПЕЧАТЬ».

ЦЕНА ПОДПИСКИ НА ГОД — 52 КОПЕЙКИ. ИНДЕКС НАШЕЙ ГАЗЕТЫ: 54384.

Редактор А. И. НОВОПАШИН

Наш адрес: 626440, г. Нижневартовск, ул. Менделеева, 13, тел. 6-10-92, 3-02-73.

Нижневартовская типография управления издательств, полиграфии и книжной торговли Тюменского облисполкома объем 1/2 п. л., тир. 2321. Заказ 13342.

ПРОЛЕТАРИИ ВСЕХ СТРАН, СОЕДИНЯЙТЕСЬ!

На ударной стройке

ОРГАН ПАРТКОМА, ПРОФКОМА, КОМИТЕТА ВЛКСМ, АДМИНИСТРАЦИИ ПРОИЗВОДСТВЕННОГО СТРОИТЕЛЬНО-МОНТАЖНОГО ОБЪЕДИНЕНИЯ НИЖНЕВАРТОВСКСТРОЙ

Выходит с ноября 1978 года — № 43 (413). ПЯТНИЦА, 24 октября 1986 года — Цена 1 коп.

РАБОТНИКИ ТРАНСПОРТА! ОБЕСПЕЧИВАЙТЕ ЧЕТКУЮ РАБОТУ ТРАНСПОРТНОЙ СИСТЕМЫ СТРАНЫ! БЕСПЕРЕБОЙНО ПЕРЕВОЗИТЕ НАРОДНОХОЗЯЙСТВЕННЫЕ ГРУЗЫ!

(Из призывов ЦК КПСС).

✦ 70-ЛЕТИЮ ВЕЛИКОГО ОКТЯБРЯ — 70 УДАРНЫХ НЕДЕЛЬ!

ВЕСТНИК СОРЕВНОВАНИЯ

Закончилась 16-я неделя предъюбилейной вахты в честь 70-летия Великой Октябрьской социалистической революции. За минувшую неделю хороших показателей добилась бригада отделочников М. Г. Обрусник треста КПД, которая работает на жилом доме № 101 в п. Покачевском. Недельное задание по объему СМР ею выполнено на 114.5 процента. Выработка в натуральных показателях достигла 15.4 квадратных метра против 9.05 плановых.

Не сдает своих позиций коллектив бригады мотористов - транспортерщиков А. И. Носова с ЗСМ. За шесть дней ими выпущено товарной продукции на 114.4 тысячи рублей, что на 12 тысяч больше плановых. Выработка на одного рабочего составила 46.3 кубометра при плане 41.3. Задание по номенклатуре мотористами выполнено.

В СУОР лидирует бригада штукатуров - маляров Т. И. Вождаевой, которая трудится на детском саде № 29 в 16 микрорайоне. Ею выполнен объем СМР на 5.3 тысячи рублей. Задание по производительности труда — на 121 процент.

Достойно трудятся на предъюбилейной вахте и стропальщики из бригады С. С. Синяка УПТК, за шесть дней коллективом бригады переработано 22.9 тысячи тонн грузов при плане 22 тысячи. Сменная выработка на каждого стропальщика составила 57.8 тонны, что на 2.3 тонны больше плана.

Среди коллективов автопредприятия Стройтранс лидирует бригада водителей автобазы № 7 Кузсванова. За неделю ими перевезено 11715 тонн грузов при плане 3924. Задание по выработке в натуральных показателях выполнено на 164.7 процента.

И. БУРДУКОВА,
инженер ОТиЗ объединения.

ПОДДЕРЖИВАЕМ ИНИЦИАТИВУ

РЕШИЛА БРИГАДА

Коллектив бригады монтажников треста КПД В. Д. Архипова на протяжении последних двух лет добивается высоких производственных показателей и является победителем во всесоюзном социалистическом соревновании за звание «Лучшая бригада по профессии».

План девяти месяцев монтажники выполнили за восемь. Коллектив работает по хозрасчету с применением коэффициента трудового участия, каждый член бригады несет ответственность за состояние трудовой дисциплины. Ведется предметная организаторская и воспитательная работа. НЕ ОСТАНАВЛИВАЯСЬ НА ДОСТИГНУТОМ, МОНТАЖНИКИ АРХИПОВА ОБСУДИЛИ ИНИЦИАТИВУ БУРОВОГО МАСТЕРА СУРГУТСКОГО УБР-2 В. Л. СИДОРЕЙКО И ПРИНЯЛИ ПОВЫШЕННЫЕ СОЦИАЛИСТИЧЕСКИЕ ОБЯЗАТЕЛЬСТВА. ОНИ ОБЯЗАЛИСЬ К 70-ЛЕТИЮ ВЕЛИКОЙ ОКТЯБРЬСКОЙ СОЦИАЛИСТИЧЕСКОЙ РЕВОЛЮЦИИ ВЫПОЛНИТЬ ДВУХЛЕТНИЙ ПЛАН. Досрочного выполнения решили добиться за счет повышения производительности труда на основе четкого инженерного обеспечения, сплоченности и высокой ответственности каждого члена коллектива за обеспечение конечных результатов.

Л. ГОРОЖКО,
зам. председателя профкома объединения.

ФОТООБВИНЕНИЕ

ЕЗДКА В «КОПЕЕЧКУ»

Груды застывшего бетона, лежащие на слегка припорошенной снегом обочине, значатся уложенными в днище отстойника на строительстве 2-ой очереди водоочистных сооружений (генподрядчик — трест-площадка № 3). Как и тот бетон, что вывален подальше от людских глаз за корпусом хлораторной и тот, который водитель Александр Бауэр отдалбливал от кузова своего «зилка», забуксовавшего «на подступах» к стройплощадке.



Состояние подъездных путей на ВОС-2 не выдерживает никакой критики. Во что это обходится, — еще раз наглядно показало то, что произошло здесь 15 октября во вторую смену. Застрявшая машина закупорила проезд и мастер М. Ф. Пинчуков, не мудрствуя лукаво, распорядился разгрузить подошедшие машины прямо на обочину. Водителям он предварительно дал талоны, что бетон принят, тем самым с легкостью расплатился, правда, из государственного кармана, за бросовые кубометры дорогостоящего стройматериала. Таково, вкратце происхождение придорожных памятников бесхозяйственности на ВОС-2.

А водитель забуксовавшей машины так и просидел до утра в кабине, не дождавшись обещанной помощи от Пинчукова, который со спокойной совестью уехал домой отдыхать.

Однако начальник участка старший прораб А. П. Метлицкий видит вину своего подчиненного лишь в том, что тот выбрал неудачное место для свалки бетона, который, по его словам, нужно было вывалить на дорогу.

—Этот случай далеко не единственный, рассказывает бригадир водителей автобазы № 5 Григорий Смага. —Только за двадцать сентябрьских дней по разным причинам с объектов дан возврат на 58 кубометров бетона и почти столько же раствора. А это около шести тысяч рублей, 313 литров перерасхода бензина на неоплаченных водителям рейсах. Не лучше выглядит картина и за октябрь. Все то, что нам обходятся бесхозяйственность и наплевательское отношение к чужому труду.

...Когда мы через несколько дней еще раз приехали на объект, кучи бросового бетона были уже перемешаны бульдозером с желтовато-серой жижей дороги, из которой то здесь, то там угрожающе торчали прутья арматуры. И к стоящему вдалеке крану, переваливаясь на ухабах сбоку на бок, осторожно подбирался тяжело груженый «зилок». Вот только доедет ли он до него?

П. АЛЕКСАНДРОВ,
наш корр.



✦ С ПРАЗДНИКОМ, АВТОМОБИЛИСТЫ!

КИЛОМЕТРЫ 1987-го

Спросите любого водителя, и он с уверенностью скажет: нет ничего крепче шоферского братства. Не оставить в беде товарища, вовремя подставить дружеское мужское плечо — как это важно в жизни, а на трассе — в особенности. Думается, эта взаимовыручка — не последнее условие в выполнении годового плана водителями бригады Владимира Степановича Кутянова.

6 сентября 1986 года она открыла счет своих перевозок восемьдесят седьмого, 150 тысяч тонн — столько грузов решила перевезти дружная бригада до конца этого года.

Надежность, взаимовыручка — не только в своей бригаде. Работают водители на обслуживании объектов города, но знают в Стройтрансе, что в любое время, если понадобится, они могут «перекрыть прорыв» на Покачевской или Радужнинской трассах. Дисциплинированность, способность быстро перестраиваться — в характере этого коллектива.

Поддерживают своих товарищей в трудовых успехах и [illegible] бригады Акифа Канбарова. На их рабочем календаре тоже 1987 год.

Сейчас шоферы уже «накручивают» на спидометры своих автомобилей сверхплановые километры нелегких дорог, доставляя в срок необходимые грузы стройплощадкам. А всего они обязались перевезти строительных материалов до конца 1986 года 30 тысяч тонн.

А. МАХМУТОВА,
начальник ОТиЗ.

ЗА РУЛЕМ — БРАТЬЯ

Совсем недавно Иван и Владимир Матрунчики еще носили армейскую форму, стоя на страже мирного труда наших советских людей. Сейчас они — члены нашей комплексной бригады водителей.

Приехали в Нижневартовск по комсомольским путевкам, сразу после службы. Получили старенькие «зилки», сами отремонтировали, а теперь постигают нелегкое шоферское дело.

Трудностей на первых порах хватает: мало опыта, необходимо привыкнуть к нелегким северным дорогам, климату — сами-то родом с Украины, но армейская закалка помогает преодолевать неудобства. Кроме обычной работы, занимаются общественной — оба члены ДНД, следят за порядком в городе. И хоть давненько не видели родителей, в отпуск поехали только теперь в октябре, когда основная масса водителей, отдохнув в летнее время, приступила к работе и «напряженка» осталась позади.

Добросовестность отличает братьев, привычка к труду — ведь родились и выросли в деревне. Не считаются со своим личным временем — нужно, значит, выйдут на работу и в свой выходной. На 110—120 процентов выполняют сменные задания. «Ребята надежные, положиться на них можно», —отзываются о братьях в бригаде.

Г. СМАГА,
бригадир комплексной бригады № 8.

СОБСТВЕННОЕ СТРОИТЕЛЬСТВО: ВОПРОС ПО СУЩЕСТВУ

ПОЧЕМУ САПОЖНИК БЕЗ САПОГ?

ОТТАЛКИВАЯСЬ от точки зрения партийной, во главу угла как никогда прежде, становится сейчас собственное строительство. В преломлении к Нижневартовскстрою — строительство квартир, детских садов, школ для строителей и их семей. А без реальной базы, тоже между прочим, собственной, появление на свет в достаточном количестве квартир и садиков — задача неосуществимая. Это ясно каждому. Приведу несколько цифр, которые не позволят автору быть голословным. Рост объема промышленного строительства, предусмотренный программой 12-й пятилетки по сравнению с 11-й — в пять раз. Достаточно только сравнить цифры 125 миллионов рублей и 25. За один лишь 1986 год необходимо выполнить строительно-монтажных работ столько же, сколько за всю предыдущую пятилетку.

Своевременно введенные в действие вторая очередь завода КПД, ЖБК, асфальто-бетонный завод, мощности УПТК, объединенная производственная база, включающая в себя базу строительной техники, прирельсовый склад ГСМ и еще многое другое, что мы называем собственной промышленной базой — только эти объекты способны стать надежной основой так недостающих сейчас квартир. Три названных объекта объединенной промышленной базы — сдаточные 1986 года. Но в том-то все и дело, что год истекает, а они пока что — полуфабрикаты. Станут ли «готовыми изделиями» — большой вопрос четвертого квартала. Впрочем, в трест-площадке № 1, которой поручено строительство всех сдаточных объектов, особых иллюзий не питают. По итогам девяти месяцев план строительства второй очереди КПД выполнен на 52 процента, объединенной производственной базы — 66, в том числе по складу ГСМ — на 23, базе строительной техники — 62. Таким образом, самый главный, скажем больше, генеральный исполнитель нашей квартирной мечты девять месяцев подряд ходит в двоечниках. Исходя из этого, поставим вопрос более конкретно: откуда хроническое отставание у трест-площадки № 17

ИСТОКОВ его множество. Одна из особенностей технологии промышленного производства — акцент на устройстве подземных сооружений. Цикл возведения производственного корпуса — это первейшая задача. Вот тут-то и выступают вперед обширные и часто не простые связи с организацией субподрядной, в частности, трестом Спецстрой. Возьмем их за основу.

Очевиден парадокс: два подразделения, дети одной матери, которые, по всей логике, должны иметь общие цели, на деле дуют каждый в свою дуду. И это явление имеет вполне материальную основу.

— Из полугодового невыполнения по генеральному подряду в 1677 тысяч рублей, — констатировал в июле управляющий трест-площадкой В. Ф. Хомусько, — на Спецстрой падает 1111 тысяч.

— Крайне неудовлетворительно работает Спецстрой, — вторит сейчас, три месяца спустя, главный инженер трест-площадки А. А. Микула, — из-за неоконченных работ по прокладке коммуникаций мы не можем завершить свои дела. Такова ситуация на складе ГСМ. В первом квартале мы неплохо там поработали. Оставалась надежда, что за лето трубоукладчики пройдут с сетями. Однако ей не суждено было оправдаться. И вообще, инженерная подготовка, канализация — это наш бич.

— Работать где угодно, но не на объектах собственной базы — такой настрой у руководителей субподрядчика и такова его тактика: любую прореху латать за счет собственной базы, — слова заместителя начальника объединения Н. Т. Минько. — Кроме того, Спецстрою занижен план: он не в состоянии охватить всех работ, которые необходимо выполнить по строительству собственной базы.

ЧТО же получается: Спецстрой — противник собственного строительства? Оказалось — нет. И у него есть свои контраргументы:

— Спросите сначала, сколько и когда нам представили проектно-сметной документации на сети, — вопрошает управляющий трестом В. Г. Костиков, — в июле, когда она обычно утверждается уже на следующий год, у нас было всего лишь пятьдесят процентов необходимых проектов и смет.

— Исходя из буквы закона, трест прав, — поддерживает Владимира Григорьевича начальник отдела субподрядных работ объединения Ю. В. Кирпичников. — Вот сейчас есть предложение скорректировать ему план в сторону увеличения. А вместо смет — одни картограммы. Сколько же можно работать вслепую? Уму непостижимо: сегодня еще получаем документацию под план текущего года!

Так выглядят мнения «за» и «против». Их можно продолжить. Например, высказать неоспоримое суждение, что запланированные 15 миллионов СМР по второй очереди завода КПД были заведомо нереальны. Именно на эту ногу больше всего хромает сейчас трест-площадка № 1. Шесть из пятнадцати «мифических» миллионов, как успели окрестить их в объединении, с самого начала не имели под собой твердой почвы: не были подкреплены ни материально-техническими ресурсами, ни технической документацией. У руководства объединения в свое время не хватило духу, взвесив возможности, открыто признать перед министерством невыполнимость такой задачи, не сумело оно отстоять своей точки зрения. Вот и получается, что генподрядчик оказался без вины виноватым. О «плохой» его работе говорить по меньшей мере не справедливо. Вот один только факт: прирост СМР по собственному строительству составил здесь по сравнению с прошлым годом 36 процентов. Несмотря на это, он задыхается от непосильной ноши, которую на него взвалили.

— Выход есть, — говорит Н. Т. Минько. — Развернуть трест-площадку, организовать управления, увеличить его мощности. Это обеспечит самостоятельность генподрядчика, расширит возможности.

БЕЗУСЛОВНО, пришло время, когда такая мера стала необходимостью. Но она — не единственная. Не обойтись и без других. Первое: без четкого, продуманного и обоснованного планирования на всех уровнях, тщательной проработки любых долгосрочных и краткосрочных принимаемых программ; второе: без преодоления порочной практики запаздывания проектно-сметной документации на пути из института к строительной площадке. Это пожелание целиком и полностью адресовано ОДСП, которая в данном случае выступает в роли заказчика; третье: без материально-технического обоснования этих планов и программ; четвертое: без психологической переоценки строительства собственной базы руководством объединения. Думается, что это — именно те составные, которые определят перестройку в строительном деле.

Н. КОРШУНОВА,
наш корр.

29 ОКТЯБРЯ — ДЕНЬ РОЖДЕНИЯ КОМСОМОЛА

ЗАСТРЕЛЬЩИКИ — МОЛОДЫЕ

Для участия в конкурсе профессионального мастерства, который проводился на базе формовочных цехов завода КПД, сменные звенья выставили своих лучших отделочниц. Но если первый и третий цехи сделали ставку на многоопытных кадровых рабочих, зрелых профессионалов, то второй формовочный решил дать возможность посоревноваться молодым девушкам, недавно пришедшим на завод, — Вере Дьяковой, Людмиле Шабельской, Надежде Симоненко. Веселый азарт и задор, который внесла в соревнование молодежь, были подхвачены и ветеранами. Остались после ночной смены, чтобы поддержать молодежь советом и делом, отделочницы, актив цеха П. И. Митродофова, И. В. Ступак, С. И. Ненфельд.

Активное участие в проведении конкурса приняла комсорг треста Ольга Суркова. Ее в этот день можно было увидеть в любом из цехов.

Как никто другой готовилась к конкурсу Л. Книяйкина. Но не заладилось у нее на старте, — сказался неудачно выбранный фронт работ, неожиданно отключившееся освещение, казалось, должно было окончательно выбить ее из колеи. Но Людмила не пала духом, справилась с трудностями и стартовым волнением. Жюри отметило качество ее работы высшей оценкой.

Победителями конкурса стали Н. Хрищенюк из первого формовочного, И. Симоненко — из цеха № 2 и Л. Книяйкина из третьего цеха. Вечером, на стыке двух смен им и другим работницам, показавшим свое умение работать споро, с огоньком и хорошим качеством, председатель жюри, главный инженер А. И. Зуев вручил дипломы и памятные призы, призвал всех рабочих к применению опыта качественной отделки панелей в каждой смене, на каждом рабочем месте.

Т. ПРОШИНА,
нормировщик завода КПД.

ЖИВЕМ ИНТЕРЕСНО

Почти все жильцы 2-го общежития — строители. Есть среди них новички, недавно приехавшие на Север, есть и «старожилы» с пятилетним — шестилетним стажем. Но все они, жильцы нашего большого дома, молоды, поэтому простота и доброжелательность в отношениях многих между собой определяют атмосферу жизни коллектива общежития.

Активно работает совет, все его секторы. Стали уже привычными обходы членов сектора правопорядка по выявлению нарушителей правил проживания в общежитии, рейды санитарного сектора, в составе которого есть и медики. Руководитель спортивного сектора Андрей Редков уже сейчас беспокоится за спортинвентарь, готовя его к зимнему сезону.

Активно участвует в жизни общежития Любовь Чагаева, работающая маляром в СУОР. Не считаясь с личным временем, она никогда не откажется помочь отремонтировать кабинет или комнату. Кроме того Люба еще и активный член ДНД, умелый фотограф. И таких, как она немало. Молодые ребята, электромонтажники В. Валюкаинс, Вагдарис и Лусейкэ никогда не оставляют без внимания любую просьбу в оказании той или иной помощи по ремонту электросетей, электроприборов. Эти же ребята выполняют и плотницкие работы, если есть в этом необходимость.

Умеют ребята и работать с огоньком и отдыхать интересно. Хотелось бы чаще видеть в общежитии руководителей, бригадиров, чтобы они больше узнавали хорошего о них, видели бы, чем они занимаются в не рабочее время, как проводят свой досуг, все ли в порядке у них в условиях быта. И тогда ребята отвечали бы еще большей активностью на работе.

ВАСИЛЕВА, КРАВЧЕНКО, воспитатели общежития № 2.

«КОГДА ПРИРОДА ЗАСЫПАЕТ»



Капустная синяя
свежесть
И красные клены вдали
Последняя кроткая
нежность
Притихшей осенней
земли

И сердцу легко и
тревожно
И в речке густеет вода.
Неужто когда-нибудь
можно
Все это забыть
навсегда?

А. ЖИГУЛИН.

ЗАКАНЧИВАЕТСЯ ПОДПИСКА

НА МНОГОТИРАЖНУЮ ГАЗЕТУ ПСМО НИЖНЕВАРТОВСКСТРОЙ НА 1987 ГОД.

«НА УДАРНОЙ СТРОЙКЕ»

ПО ВОПРОСАМ ПОДПИСКИ ОБРАЩАЙТЕСЬ В ГОРОДСКОЕ АГЕНТСТВО «СОЮЗПЕЧАТЬ». ЦЕНА ПОДПИСКИ НА ГОД — 52 КОП. ИНДЕКС НАШЕЙ ГАЗЕТЫ 54384.

Редактор А. П. НОВОПАШИН.

Наш адрес: 626440, г. Нижневартовск, ул. Менделеева, 13, тел. 6-10-92, 2-02-72.

Нижневартовская типография управления издательства, полиграфии и книжной торговли Тюменского облисполкома объем 1/2 п. л., тир. 2221. Заказ 13765

ПРОЛЕТАРИИ ВСЕХ СТРАН, СОЕДИНЯЙТЕСЬ!

На ударной стройке

ОРГАН ПАРТКОМА, ПРОФКОМА, КОМИТЕТА ВЛКСМ, АДМИНИСТРАЦИИ ПРОИЗВОДСТВЕННОГО СТРОИТЕЛЬНО-МОНТАЖНОГО ОБЪЕДИНЕНИЯ НИЖНЕВАРТОВСКСТРОЙ

Выходит с ноября 1978 года — № 44 (414). ПЯТНИЦА. 31 октября 1986 года. — Цена 1 коп.

ТРУДЯЩИЕСЯ СОВЕТСКОГО СОЮЗА! УПОРНЫМ, ДОБРОСОВЕСТНЫМ ТРУДОМ ВОПЛОТИМ В ЖИЗНЬ ИСТОРИЧЕСКИЕ РЕШЕНИЯ XXVII СЪЕЗДА КПСС!

(Из Призывов ЦК КПСС).

70-ЛЕТИЮ ВЕЛИКОГО ОКТЯБРЯ — 70 УДАРНЫХ НЕДЕЛЬ!

ВЕСТНИК СОРЕВНОВАНИЯ

Закончилась 17 неделя трудового соперничества, посвященного 70-летию Великой Октябрьской социалистической революции.

Высоких результатов добилась бригада столяров-станочников В. П. Федорова с ЗСМ. Недельное задание по выпуску товарной продукции ими выполнено в 2,8 раза. Выработка в натуральных показателях достигла 30 квадратных метров против 9,5 плановых.

Не снижает темпов и бригада монтажников В. А. Кирюхина из СМУ-9 треста КПД, которая работает на жилом доме № 25 в 10-ом микрорайоне. За шесть дней ею выполнено СМР на 209,8 тысячи рублей, что на 11,8 тысячи больше плана.

Лучшей среди водителей за минувшую неделю трудового соперничества стала бригада А. А. Канбарова из седьмой автобазы объединения Стройтранс. Автотранспортники за 6 дней перевезли 4418 тонн грузов при плане 2310. Задание по выработке выполнено на 183,4 процента.

Перекрывает плановое задание и коллектив бригады дорожных рабочих ССУ-5 треста Спецстрой П. П. Ксенофонтова. За неделю они выполнили строительно-монтажных работ на 50,9 тысячи рублей при плане 31 тысяча.

В трест-площадке № 3 лидирует бригада каменщиков Ф. Ф. Нуркаева.

В УМР-2 слаженно трудится экипаж гусеничного крана РДК № 5 В. Н. Рудневой и И. П. Зинченко, который работает на строительстве второй очереди завода КПД.

Среди цехов и участков объединения лидирует коллектив деревообрабатывающего цеха ЗСМ. За неделю им выпущено товарной продукции на 98,2 тысячи рублей при плане 41,4. Задание по производительности труда перевыполнено в 2 раза.

И. ВУРДУКОВА, инженер ОТиЗ объединения.



Иван Михайлович Фадеев — каменщик хозрасчетной бригады Ф. Ф. Нуркаева трест-площадки № 3. Эту бригаду отличает высокий уровень качества кирпичной кладки, который она показывает сегодня на своем очередном объекте — школе № 27 в шестнадцатом микрорайоне.

Немалая заслуга в этом таких, как Иван Михайлович. Двенадцать лет своей трудовой жизни отдал он Северу. Здесь женился, здесь родилась и дочь Анюта. Его жена В. Ф. Фадеева также работает в системе нашего объединения. Она — колерщица УПТК.

Большим уважением пользуется Фадеев в бригаде. Высокий профессионализм, многолетний опыт работы, а также организаторские способности позволяют ему быть хорошим руководителем звена, выполнять самую сложную и ответственную работу.

Фото Ю. ФИЛАТОВА.

ПОДДЕРЖИВАЕМ ПОЧИН

К ЮБИЛЕЮ РЕВОЛЮЦИИ

Лучшая по профессии хозрасчетная бригада водителей В. С. Кутякова объединения Стройтранс на протяжении двух последних лет имеет высокие производственные показатели. Недаром уже 5 сентября она справилась с годовым заданием.

Коллектив бригады обсудил инициативу бурового мастера Сургутского УБР-2 В. Л. Сидорейко и принял повышенные социалистические обязательства: к 70-летию Великой Октябрьской социалистической революции выполнить двухлетний план. Основание к этому — повышение производительности труда, качества ремонта техники, увеличение межремонтного пробега автотранспорта, понимание высокой ответственности каждого члена бригады за результаты совместного труда.

Л. ДОРОЖКО, зам. председателя профкома объединения Нижневартовскстрой.

ПУСКОВЫЕ — В СТРОЙ!

Создана партгруппа

Мало еще у нас столовых, магазинов и других важных для горожан объектов соцкультбыта, поэтому, понятно, что от нас, строителей, вартовчане с нетерпением ждут общественный центр № 58 в седьмом микрорайоне, который возводится Жилстроем уже не первый год. По плану ввод его в эксплуатацию предусмотрен в четвертом квартале текущего года. Недавно здесь организована партгруппа, в которую вошли коммунисты субподрядных организаций, задействованных в строительстве. Ей помогает и совет секретарей партийных организаций, который тоже создан усилиями нашего партбюро.

И среду состоялось его совещание. На нем присутствовали Э. Т. Сагир, секретарь партийной организации СУОР, П. И. Брель, секретарь партийной организации треста Сибэлектромонтаж и другие. Интересы заказчика представлял куратор окса НГДУ Нижневартовскнефть А. Н. Туновский. На повестке дня совета стоял один главный вопрос: что мешает наращиванию объемов СМР? В частности, были высказаны замечания в адрес заказчика; плохо идет поставка оборудования, до сих пор нет проектного решения благоустройства. Субподрядчику СУОР необходимо добавить на объект специалистов. Все эти проблемы взял под контроль совет секретарей.

Ю. РОМАНОВ.

КОМСОМОЛЬСКАЯ ЖИЗНЬ

ШАГИ КОМИТЕТА

Поднять на новый уровень комсомольскую работу. Необходимость этого сразу осознал вновь избранный состав комитета комсомола СУОР во главе с секретарем комитета Татьяной Пономаревой. Работа закипела с первых дней. Организовали комсомольский субботник, посвященный Дню рождения комсомола. Накануне собралось бюро, обсудило в деталях предстоящее мероприятие. Объектом работы комсомольцев стал РУС.

Мастер М. Кучер и начальник третьего участка Р. В. Кондратова подготовили фронт работ, и в субботу, после рабочего дня, 22 комсомольца, как один, явились на объект. Среди них — штукатуры Светлана Загидуллина и Раиса Блажкина, нормировщица Надежда Назаренко, маляр Майка Нурханова, плотник Юрий Дель. Под музыку, о которой позаботился электрик Геннадий Хасанов, началась работа. Заключалась она в уборке готовившегося к сдаче РУСа.

К концу субботника появилась «Молния», которая отметила наиболее отличившихся. В завершение состоялось чаепитие...

Праздник получил продолжение на комсомольском вечере два дня спустя. Ведущие торжества, штукатуры Галина Штатнова, Светлана Загидуллина и секретарь Татьяна Пономарева принимали гостей.

Об истории становления нижневартовской молодежной организации комсомола рассказали ветеран комсомола В. К. Тимофеев, заместитель начальника управления Р. Ж. Денисов, который в свое время приехал на ударную стройку с комсомольским отрядом.

С праздником комсомола ребят поздравила начальник СУОР Г. В. Дочупайло.

Здесь же, на вечере проводили в ряды Советской Армии комсомольца, плотника Игоря Варавку. Призывнику вручили памятный сувенир и спели комсомольскую песню. Состоялась викторина, а потом были песни под гитару, долгий душевный разговор.

А. ФИНБЕЙЕР, штукатур СУОР.

«КП» действует

Только что прошло на заводе строительных материалов отчетно-выборное собрание, а у входа в управление на обычном своем месте по следам его уже висел свежий номер «Комсомольского прожектора». В стихотворной форме члены «КП» критиковали пассивность, с которой комсомольцы участвовали в работе собрания. Вот строчки из стихотворения, написала которое работник заводской библиотеки Ольга Брызгалова:

«Сидели, все головы вниз опустили
Ох, только бы их ни о чем не спросили
Так не хотелось вставать, говорить.
Кого-то хвалить, а кого-то бранить»...

Боевой комсомольский орган пользуется на ЗСМ заслуженным признанием. Несколько рейдов провели ребята в отчетный период. Острый, яркий свет «Прожектора» высветил немало беспорядков: не отвечающее нормам складирование готовой продукции, захламленность территории и многое другое. Виновникам «досталось на орехи».

— Хотя, и надо это признать,— говорит бывший секретарь комитета Галина Коробова, — выходил он у нас все-таки реже, чем хотелось бы. Однако, есть основания надеяться, что «Комсомольский прожектор» еще сможет свое слово. На прошедшем собрании председатель штаба «КП» Ольга Гофман признала высказанную по этому поводу критику справедливой и просила поручить ей эту работу в новом отчетном периоде. Комсомольцы решили просьбу удовлетворить. Как видите, первый номер уже есть. Хочется верить, что будут другие, не менее боевые и наступательные.

В штаб кроме председателя вошли: моторист БРУ Елена Моисеева, мастер арматурного цеха Нила Ковальчук, рамщик ДОЦ М. Агаев. В помощь штабистам выделили фотографа. Эта общественная нагрузка выпала на долю арматурщика А. Игнатьева.

Ежемесячно проводить рейды, принимать активное участие в жизни завода, беспощадно бороться с недостатками и отражать в газетных номерах — такую задачу выдвинули перед собой прожектористы.

Н. КУСТОВА, рабкор.

V ОТЧЕТНО-ВЫБОРНАЯ ПРОФСОЮЗНАЯ КОНФЕРЕНЦИЯ ОБЪЕДИНЕНИЯ НИЖНЕВАРТОВСКСТРОЙ

25 октября состоялась V отчетно-выборная профсоюзная конференция объединения Нижневартовскстрой.

Конференцию открыл председатель профсоюзного комитета объединения В. В. Буруцкий. В отчетном докладе он отметил, что V отчетно-выборная профсоюзная конференция объединения проходит в ответственный период жизни нашего государства.

Важные задачи выдвинуты на XXVII съезде КПСС и перед профсоюзами.

Каждому гражданину нашей страны сегодня понятно, что невозможно обеспечить рост благосостояния народа без должного развития производства. Одной из форм развития и повышения эффективности производства является совершенствование социалистического соревнования. В подразделениях нашего объединения в соревновании участвует свыше 10 тысяч человек, около шести тысяч обязались добиться высокого звания «Ударник коммунистического труда». В отчетном периоде профсоюзным комитетом совместно с администрацией осуществлялись различные виды соревнования. Одним из главных является соревнование среди бригад ведущих профессий строительных участков и подразделений объединения.

Далее докладчик отметил, что бригады монтажников треста КПД В. Д. Архипова и водителей автобазы № 7 объединения Стройтранс В. С. Кутикова поддержали почин бурового мастера Сургутского УБР № 2 В. Л. Сидорейко и обязались к 70-летию Великого Октября выполнить план двух лет пятилетки. Однако мало у нас еще последователей этой хорошей инициативы. И хотя многие бригады рабочих, просчитав свои возможности, готовы поддержать почин, это не находит понимания у плановых отделов и специалистов по экономическому обоснованию в составлении планов на 2-ой год пятилетки. Нашли поддержку и другие инициативы, в частности, решение тольяттинцев безвозмездно отработать четыре дня на объектах соцкультбыта.

В. В. Буруцкий подробно остановился на инициативе работников треста КПД о строительстве собственного 210-квартирного жилого дома за счет сверхпланового выпуска продукции, о строительстве работниками треста Спецстрой и УОР собственного детского сада в свободное от работы время.

Далее председатель профкома осветил результаты работы коллектива объединения за 9 месяцев текущего года о выполнению принятых социалистических обязательств.

Освоение средств по генеральному подряду составило 103,2 и собственными силами — 01,4 процента объема СМР. С этим показателем не справился лишь коллектив трест-площадки № 1 (81 процента) не выполнили обязательство по грузоперевозкам и автотранспортники (95,1 процента). Не выполнил коллектив объединения главный пункт обязательств — ввод жилых домов в установленные сроки. Невыполнение задания — 14711 квадратных метров тяжелым бременем ложится на плеча руководства треста № 2, его профсоюзной организации и основного субподрядчика — коллектива треста Пермснбстрой.

Подведены итоги соревнования с начала года, и выходит, что выполнения соцобязательств по всем пунктам добились только три коллектива: трест № 4 (управляющий В. Д. Зевахин, председатель профкома В. А. Зименкова), УМР-2 (В. И. Максимейко, Е. И. Федоренко), ЗСМ (Б. М. Ровинский, В. Ф. Гувенко).

В чем же видит профсоюзный комитет основные причины неудовлетворительных итогов соревнования? Первое и главное — формальное отношение к организации соревнования в бригадах, на участках, в коллективах. Профком, его производственно-массовая комиссия не смогли добиться истинного духа соперничества в коллективах, настоящей состязательности. И хотя форма есть, но по-прежнему цель не достигнута. Вот простой пример. Из 280 бригад по объединению в рабочую комиссию по подведению итогов представлены показатели только по 9 бригадам из 101 участка — 5. Более того, руководители подразделений В. Н. Запатрин, В. С. Прокопченко, Р. П. Крамиский, В. В. Замчалов не посчитали нужным принять участие в подведении итогов. Гласность остается на низком уровне: заводнение экранов соревнования зачастую проводится после того, как вопрос потерял актуальность.

Несмотря на то, что вышло постановление ЦК КПСС и Совета Министров СССР «О мерах по коренному повышению качества продукции», отмечено в докладе, качество СМР ухудшилось. Смотр-конкурс по культуре производства и качеству выпускаемой продукции малоэффективен, — значит он проходит формально и условия его хорошо не продуманы. Проверки подтверждают низкое качество кирпичной кладки в бригадах трест-площадки № 1, низкое качество кровельных работ в трест-площадке № 3. Все это приводит и тому, что отделочникам СУОР приходится производить дополнительные работы, переделывая брак.

В этой части своего доклада В. В. Буруцкий сравнил недостатки в организации соцсоревнования сегодня с прошлыми годами, критически анализируя эти недоработки. Надо прямо сказать, что некоторые формы соревнования устарели и не соответствуют требованиям времени. Например: смотр-конкурс за экономию и бережливость. Условно мы экономились, а фактического учета как не было так и нет. Не придем мы к конкретным результатам, когда стройматериалы в дело пускают рабочие, а ответственность за учет материалов ложится на прораба.

Главная задача профсоюзных комитетов, актива — сосредоточить свои усилия на обеспечение успешного выполнения заданий 12-ой пятилетки. Внимание участников соревнования должно обратиться к достижению наивысшей производительности труда, получению всего прироста производимой продукции за счет ресурсосбережений, увеличению выпуска и сверхпланового производству продукции высшей категории качества, безусловному выполнению договорных обязательств. Развивать традиции ударничества, полнее использовать соревнование для усиления дисциплины.

Много внимания в докладе уделено мерам по укреплению трудовой дисциплины. Приведены цифры по снижению потерь рабочего времени из-за прогулов. Этому способствовали три основных фактора: развитие коллективной ответственности за нарушение трудовой дисциплины по почину сварщиков ч а в «Трудовой дисциплине — гарантию коллектива», внедрение коэффициента трудового участия при распределении заработной платы, более качественное его применение, создание и активизация целого комплекса общественных формирований, направленных на борьбу с антиобщественными проявлениями. В частности, в подразделениях создано 12 обществ трезвости. Вместе с тем профком, как самокритично отметил докладчик в своем выступлении, мало уделяя им внимания.

Подробно освещена деятельность профкома по облегчению условий труда и оздоровлению.

В 1985—1986 годах были разработаны целевые программы по сокращению ручного труда, улучшению обеспечения работающих спецодеждой, обувью и другими средствами индивидуальной защиты, а также программы «Здоровье».

Говоря об организации медицинского обслуживания, докладчик указал на то, что в профилактических лечебных целях за прошедшие два года получили лечение 619 человек, 359 направлены на диетическое питание, более 4312 человек получили взрослые и детские путевки по льготным ценам и бесплатно. В том числе в пионерских лагерях и приспособленных под отдых детей туристических базах провели организованно лето 1273 ребенка.

Касаясь оздоровления условий труда нельзя обойти и такой вопрос, как производственный соцкультбыт. В целом по объединению пятилетний план приведения условий труда в соответствие с требованиями и нормами охраны труда выполнен (при плане 1519 улучшены условия труда были для 4263 человек), а то же время в докладе приводились примеры, что не во всех подразделениях быт рабочих устроен должным образом. Например, в тресте Спецстрой, ССУ-5 спецодеждой рабочие не обеспечены полностью, не оборудованы помещения для сушки спецодежды, спецпитанием рабочие обеспечиваются плохо, в трест-площадке Жилстрой не все бытовки подготовлены к зиме. И если на прошлой профсоюзной конференции было отмечено плохое состояние с бытовками СУОР, то теперь, как сказал В. В. Буруцкий, это управление можно поставить в пример по обеспечению передвижными бытовыми помещениями.

В настоящее время в объединении имеется 13 стационарных столовых на 804 посадочных места, 18 вагон-столовых на 288 мест, но, надо сказать, что нормальное питание людей на объектах так и не организовано и в первую очередь в коллективах трест-площадок № 1, 3, Жилстрой, объединении Стройтранс. Во многих столовых общественный контроль бездействует. Отсутствуют деловые связи комитетов профсоюзов и хозяйственных руководителей с конторой общественного питания. Необходимо наладить строгий контроль за работой столовых, за ходом строительства новых. Здесь не место компромиссам, если речь идет о здоровье людей. К сожалению, не все руководители понимают это. Администрация трест-площадки № 3 в частности. В. В. Замчалов неоднократно обещал ввести столовую «Уралочка» в 10-ом микрорайоне, но кончается октябрь, обещание так и не выполнено. Также В. В. Буруцкий самокритично подчеркнул, что профком объединения не проявил серьезной настойчивости и требовательности и руководителям и профсоюзным комитетам зодчаделений а вопросах приближения сферы услуг и производству. Не получили принципиальную оценку руководители, делавшие многочисленные обещания и не выполнившие их. Так, трижды еще в августе обещал профсоюзному комитету зам по кадром и быту объединения Стройтранс И. Р. Плиско открыть комплексный приемный пункт бытовых услуг на территории автобазы № 5, но воз, как говорится, и ныне там.

Далее В. В. Буруцкий остановился на работе жилищно-бытовой комиссии профкома, критически вскрыл недостатки в распределении жилого фонда, нарушения по заселению жилья, указал руководству треста № 2 о грубом администрировании и попирании жилищных законов.

Здесь же докладчик проинформировал участников конференции о развитии огородничества в подразделениях объединения.

Привел итоги культурно-массовой, воспитательной и спортивной работы. Отметил, что профкомам следует проявить больше инициативы по строительству спорткомплексов. Нацелил членов профкома на активизацию воспитательной работы, на более полное использование имеющихся возможностей.

Докладчик остановился на результатах отчетов и выборов в профсоюзе. Отметил, что они в основном прошли в обстановке критики и самокритики, но вместе с тем были и серьезные недостатки, допускались необоснованные срывы и переносы собраний, факты их слабой подготовки и проведения.

Касаясь других вопросов организационно-массовой работы профкома, докладчик сообщил о том, как осуществляется учеба профсоюзного актива, как профком обобщает критические замечания, предложения членов профсоюза, выступавших на заседаниях профкома и на конференциях, собраниях.

Об итогах деятельности ревизионной комиссии профкома доложила заместитель председателя ревизионной комиссии, бухгалтер трест-площадки Жилстрой Н. К. Панова.

Обсуждение работы профсоюзного комитета объединения за отчетный период было продолжено в прениях. В них приняли участие делегаты конференции: председатель профкома треста КПД Г. Н. Корсак, дорожный рабочий, председатель профкома ССУ-5 треста Свеидстрой С. А. Поленков, инженер ОТК завода строительных материалов В. С. Кисолапова, начальник СМУ-2 треста № 2 О. М. Магомедов, председатель профкома УМР-2 Е. И. Федоренко, начальник объединения Г. Н. Емельянов, воспитатель детского сада № 28 ЖКК Н. В. Носкова, председатель цехового комитета ОГМ УПТК В. В. Казакин. В работе конференции приняли участие зам. начальника Главтюменьстроя В. А. Рабинький, председатель обкома профсоюза рабочих строительства и промстройматериалов П. П. Юрченко, председатель партийной комиссии ГК КПСС А. А. Кононалов, заместитель председателя горисполкома В. Ф. Голубничий, который поздравил и вручил правительственные награды передовикам производства объединения.

По итогам обсуждения работы профсоюзного комитета за отчетный период конференция приняла соответствующее постановление.

Конференция избрала новый состав профсоюзного комитета и ревизионной комиссии профкома.

Были избраны делегаты на 10 областную профсоюзную конференцию.

На организационном заседании профсоюзного комитета нового состава председателем профкома объединения Нижневартовскстрой избран В. В. Буруцкий, заместителями председателя — Л. Ф. Дорожко, И. И. Климова.

НОВЫЙ СОСТАВ ПРОФКОМА

Асадчий Н. М.
Артеменко О. В.
Альгина И. А.
Афанасьева В. А.
Буруцкий В. В.
Баженова Л. А.
Брехер Ю. Г.
Володина Г. Н.
Глазнова Н. А.
Дорожко Л. Ф.
Ермолаева В. В.
Зименкова В. А.
Корсак Г. Н.
Климова М. И.
Котляров В. П.
Каныгин Ю. Д.
Каймакин А. В.
Лысенков В. Н.
Махадакова В. В.
Павлишин Б. И.
Пооланес А. Р.
Поленков С. А.
Решетникова С. В.
Соломенникова Ф. П.
Уразаева Ф. Г.
Федоренко Е. И.
Чернощекий А. П.

НОВЫЙ СОСТАВ РЕВИЗИОННОЙ КОМИССИИ

Айгумов М. А.
Иванова Т. Ф.
Кулаковская А. И.
Кузько Н. М.
Лукьянов А. П.
Панова Н. К.
Петриченко А. П.
Пантелеева Л. Г.
Пугач Г. П.
Пришвин И. Г.
Ржевская Р. Н.
Рябов Н. П.
Семенов В. И.
Савина Н. А.
Шушарин А. Д.

Редактор А. П. НОВОПАШИН.

Наш адрес: 626440, г. Нижневартовск, ул. Менделеева, 13, тел. 6-10-92, 2-02-72.

Нижневартовская типография управления издательств, полиграфии и книжной торговли Тюменского облисполкома объем 1/2 п. л., тир. 2221. Заказ 13765.

С ПРАЗДНИКОМ ОКТЯБРЯ, ТОВАРИЩИ!

ПРОЛЕТАРИИ ВСЕХ СТРАН, СОЕДИНЯЙТЕСЬ!

На ударной стройке

ОРГАН ПАРТКОМА, ПРОФКОМА, КОМИТЕТА ВЛКСМ, АДМИНИСТРАЦИИ ПРОИЗВОДСТВЕННОГО СТРОИТЕЛЬНО-МОНТАЖНОГО ОБЪЕДИНЕНИЯ НИЖНЕВАРТОВСКСТРОЙ

Выходит с января 1978 года — № 45 (415). ПЯТНИЦА, 7 ноября 1986 года. — Цена 1 коп.

СОВЕТСКИЕ СТРОИТЕЛИ! КАЧЕСТВЕННО И В СРОК ВОЗВОДИТЕ ОБЪЕКТЫ ПРОИЗВОДСТВЕННОЙ И СОЦИАЛЬНОЙ СФЕРЫ!

ПОВЫШАЙТЕ ЭФФЕКТИВНОСТЬ СТРОИТЕЛЬНОГО КОМПЛЕКСА!

(Из Призывов ЦК КПСС).

РАВНЕНИЕ НА ЛУЧШИХ

Рассмотрев результаты работы подразделений, участков, бригад ведущих профессий в III квартале 1986 года, профком и администрация объединения Нижневартовскстрой отмечают, что в целом коллектив объединения справился с плановым заданием девяти месяцев, объем СМР по генеральному подряду выполнен на 103 и собственными силами — на 104 процента. Введено жилья 180933 квадратных метра; к началу учебного года сданы три школы на 3138 мест; к профессиональному празднику — Дню строителя досрочно сдан кинотеатр «Мир»; один детский сад в 16 микрорайоне. Производительность труда по сравнению с плановой перевыполнена на 4,5 процента. Также выполнены задания по строительству методом бригадного подряда, по прибыли, новой технике, снижению текучести кадров.

Однако было допущено снижение темпов строительства на собственном доме № 8 в 10-ом микрорайоне, не выполнены социалистические обязательства по повышению качества строительно-монтажных работ, автотранспортниками допущен перерасход ГСМ.

Не выполняет социалистических обязательств объединение Стройтранс (генеральный директор И. В. Бондаренко, председатель профкома А. Р. Поолакес), не справился с основными технико-экономическими показателями, допустил удорожание СМР коллектив треста № 2 (управляющий Ю. В. Разумовский, председатель профкома С. В. Решетникова), не выполнено государственное задание и социалистические обязательства СУОР (начальник Г. В Дочупайло, председатель профкома Ф. П. Соломенникова).

Наилучших показателей в работе добились только три коллектива: трест № 4 (управляющий В. Д. Зевахин, председатель профкома В. А. Зименкова), УМР-2 (управляющий В. И. Максименко, председатель профкома Е. И. Федоренко), ЗСМ (директор Б. М. Ровинский, председатель профкома В. Ф. Гузенко).

Профсоюзный комитет и администрация объединения постановили:

По итогам работы за девять месяцев в целом среди подразделений объединения представить кандидатами на соискание призовых мест во Всесоюзном социалистическом соревновании коллективы треста № 4, УМР-2, ЗСМ. А также представить в координационный совет Главтюменьстроя Минуралсибстроя СССР на соискание призовых мест по результатам соревнования по принципу «Рабочей эстафеты» коллективы участка № 2 трест-площадки № 1 (начальник Р. А. Дейлов), монтажников И. Н. Гащенко — трест-площадка № 1, дорожных рабочих П. П. Ксенофонтова — ССУ-5 треста Спецстрой, плотников-бетонщиков В. В. Макадзюбы, каменщиков Ф. Ф. Нуркаева — трест-площадка № 3, водителей В. С. Кутякова, А. А. Канбарова — объединение Стройтранс, монтажников В. Д. Архипова, плотников Л. В. Дивыденко — СМУ-11 треста КПД, отделочников Л. Б. Исеевой — СМУ-10 треста КПД, отделочников Р. В. Худяковой — СМУ-9 треста КПД, формовщиков Ю. Д. Камынина — ЗСМ, плотников-бетонщиков А. В. Копылова — СМУ-3 треста № 2.

Победителем социалистического соревнования среди подразделений признан коллектив треста № 4. Он награждается Почетной грамотой и денежной премией в сумме 1500 рублей.

Второе место присуждено коллективу УМР-2 с вручением Почетной грамоты и денежной премии в сумме 2 тысячи рублей.

Третье место — ЗСМ. Он награждается Почетной грамотой и денежной премией в сумме 500 рублей.

Среди бригад ведущих профессий признать лучшими с вручением Почетных грамот и денежных премий:

плотников М. Е. Григорьева из треста № 2 — 250 рублей; монтажников В. Д. Архипова треста КПД — 500 рублей; каменщиков Н. С. Валиахметова из трест-площадки № 1 — 160 рублей.

Профсоюзный комитет и администрация отмечают хорошую работу бригад: дорожных рабочих В. И. Савочкина из ССУ-5 треста Спецстрой, плотников А. В. Николаевой из СУОР, водителей В. С. Кутякова из автобазы № 7 объединения Стройтранс.

Названные коллективы награждаются поощрительной премией в сумме 200 рублей каждый.

70-ЛЕТИЮ ВЕЛИКОГО ОКТЯБРЯ — 70 УДАРНЫХ НЕДЕЛЬ!

ВЕСТНИК СОРЕВНОВАНИЯ

Подведены итоги 18 недели социалистического соревнования, посвященного 70-летию Великой Октябрьской социалистической революции.

За минувшую шестидневку в тресте КПД отличилась бригада отделочников М. Г. Обручевых из СМУ-11, которая работает на жилом доме № 101 в п. Покачевском. Ею выполнено СМР на 7,3 тысячи рублей при плане 6,2. Задание по выработке в натуральных показателях выполнено на 156 процентов.

В числе лучших бригад объединения Стройтранс — водители В. И. Павленко из автобазы № 7. Автомобилисты перевезли 6894 тонны грузов, что на 3860 тонн больше плана.

В УПТК лидирует бригада стропальщиков С. С. Синяка.

Наилучших показателей за прошедшую неделю в тресте № 4 достигла комплексная бригада В. И. Романова, которая возводит поликлинику на 600 мест. Ею выполнено строительно-монтажных работ на 32 тысячи рублей при плане 12. Выработка на одного рабочего достигла 5,6 кубометра, что на 2 кубометра больше плановой.

Победителем соревнования на ЗСМ признана бригада сварщиков В. П. Воробьева. Задание по выпуску товарной продукции коллективом выполнено на 138,1 процента.

Среди производственных коллективов треста Спецстрой лучшей признана бригада дорожных рабочих В. И. Савочкина. Норму выработки они выполнили на 125 процентов.

Среди участков и цехов объединения лидером признан участок № 2 СМУ-11 треста КПД и арматурный цех завода строительных материалов.

И. БУРДУКОВА,
инженер ОТиЗ объединения.

ВЫПОЛНЯЯ ПОСТАНОВЛЕНИЕ

ДОЛЖНОСТЬ — ПО ЗВАНИЮ

В постановлении состоявшегося в августе бюро городского комитета КПСС, которое рассмотрело вопрос о состоянии критики и самокритики в объединении Нижневартовскстрой, в частности, говорится: «Парткому, руководству объединения обеспечить коренное улучшение работы по подбору, расстановке и воспитанию кадров, глубже изучать их деловые, политические и моральные качества».

Стабильность рядов инженерно-технических работников на предприятии, как необходимое условие роста их квалификации и повышения на этой основе производительности труда, может быть достигнута лишь в результате комплекса целенаправленных мер социально-экономического и организационного характера.

Одной из таких мер служит перевод рабочих, имеющих строительное образование и значительный опыт работы, на должности НТР. С целью интенсификации данной работы в объединении издан приказ, предусматривающий конкретные меры и их непосредственных исполнителей.

Сегодня уже можно говорить о первых результатах. За короткий срок из числа рабочих переведено на инженерные должности 11 человек: трест КПД — 6 человек, УМР-2 — 2 человека, трест № 2 — 2 человека, УММ — 1 человек.

Так, например, бригадир кровельщиков управления малой механизации В. С. Хомичено переведен на должность мастера-бригадира. О том, как это сказалось на работе бригады, говорят ее производственные показатели за сентябрь: выполнение плана за месяц составило 157,9 процента, производительность труда — 136,8, норма выработки в натуральных показателях — 157,4.

Сказывается это и на общественной активности работников. Назначенный бригадиром слесарей УМР-2 Ю. Р. Курубаев ведет наставническую работу с молодежью, является членом общества трезвости Ф. М. Гарифов, ранее работавший формовщиком на заводе КПД, ныне — механик цеха № 2, является членом заводского комитета профсоюза, членом добровольной народной дружины, принимает самое активное участие в жизни цеха.

Однако следует отметить, что работа в этом направлении только началась. Около двухсот человек, имеющих высшее и средне-специальное строительное образование, трудятся сегодня в объединении на рабочих местах. Это огромный резерв в руководстве строительным производством, мощный рычаг в деле ускорения. Привести его в действие — наша первоочередная задача.

Н. ВУГАКОВА,
нач. отдела кадров объединения.

ПРАЗДНИЧНЫЙ ТЕЛЕТАЙП

УПТК. Завершилась навигация 1986 года. Речники, встречая праздник Великого Октября, перевезли свыше 68 тысяч тонн различных грузов при плане 50 тысяч. Выполнение составило 136,4 процента.

Особо отличились экипажи теплоходов: «Звездный» — капитан-механик В. А. Борисенко, «Державный» — Р. Ф. Шакиян, «Атлант» — А. В. Кононалов, плавкрана «КПЛ-1» — Ф. Ф. Черниязов.

ЗСМ. Стабильно, из квартала в квартал коллектив завода занимает призовые места во Всесоюзном социалистическом соревновании отрасли.

Вот и сегодня, в праздничный день 7-го ноября, заводчан можно поздравить с завоеванием переходящего Красного знамени и первой денежной премии Минуралсибстроя и ЦК профсоюза строительства и промстройматериалов по итогам третьего квартала.

ТРЕСТ № 4. На рабочем календаре строителей поселка Покачевского уже февраль 1987 года. Имеется чем встречать красный день календаря: по генеральному подряду и собственными силами освоено СМР соответственно 2 миллиона 823 тысячи и 1 миллион 28 тысяч рублей.

Кроме отличных трудовых показателей покачевцы хорошо справились и с выполнением социалистических обязательств, в результате этого — призовое место во Всесоюзном социалистическом соревновании, переходящее Красное знамя и первая денежная премия Минуралсибстроя и ЦК профсоюза строительства и промстройматериалов по итогам третьего квартала.

СТРОИТРАНС. Бригада водителей автобазы № 7 Акифа Абузаровича Канбарова единогласно решила поддержать почин бурового мастера Сургутского УБР-2 Сидорейко: к 70-летию Великой Октябрьской Социалистической революции выполнить план двух лет пятилетки.

Ровесник Октября



ГОД РОЖДЕНИЯ одного из старейших работников трест-площадки № 3 Ивана Осиповича Павленко — 1917-ый. А потому и детство его совпало с периодом становления нашего молодого Советского государства, которое стремительно мужало, раскорчевывало широкие аллеи индустриальных новостроек в теперь уже такие далекие тридцатые годы. А когда и в наш общий дом постучалась война, двадцатичетырехлетний Иван Павленко был уже старшиной полковой школы.

— Наш 96-ой кавполк, входивший в состав 16-ой армии под командованием маршала Рокоссовского, дислоцировался в районе Можайской зоны обороны Москвы, — рассказывает Иван Осипович. — Под Высоковском мы приняли свое боевое крещение. Первый бой длился более суток. Я командовал пулеметным взводом, мы прикрывали правый фланг полка, — именно тот участок, где враг решил прорвать оборону и зайти в тыл нашего полка. Из пяти танков, под прикрытием которых шла пехота, четыре были уничтожены. Враг понес ощутимые потери. А у нас во взводе в первом бою погиб курсант Самохин, был тяжело ранен сержант Володи Ковтев...

Иван Осипович вспоминал добрым словом своих боевых товарищей — старшего сержанта Савченко, который в том первом бою показал себя как решительный и находчивый командир, сержанта Зуба, братьев-близнецов Петра и Ивана Остапенко и почти ничего не говорил о себе, по видимому, больше всего боясь показаться нескромным. И когда вспоминал о том, как под Клином отражали атаку 80-ти танков противника, вновь говорил о товарищах, связками ручных гранат остановивших армаду стальных чудищ.

С большим трудом удалось узнать о том, что вскоре после этого боя под Дмитровом Иван Осипович был тяжело контужен, всю зиму пролежал в госпитале. Находился на волоске от смерти, и когда у врачей уже не было никакой надежды, выходила, спасла его почти у ворот морга простая медицинская сестра, имя которой так и осталось, к сожалению, ему неизвестно. А в августе 42-го после форсирования реки Вазуза он и сержант Ильин уничтожили вражеский дот и при отходе на позиции оба были ранены. Осколочное пулевое ранение, — вновь госпиталь, операция, трудное выздоровление и опять на фронт, на передовую... Был пулеметчиком, разведчиком в 24-ой кавалерийской дивизии и 2-го гвардейского кавалерийского корпуса. В феврале сорок четвертого под Калинковичем получил третье по счету ранение, но и после этого еще участвовал в освобождении города Ковеля, откуда в августе 44-го был направлен на учебу в Тамбовское кавалерийское училище. Там и встретил курсант Павленко праздник Победы.

— Радость, которую мы испытали в тот день, — рассказывает Иван Осипович, — и сегодня, спустя сорок лет, не передать никакими словами. Это было огромное, — на всю страну и для каждого из нас, долгожданное, выстраданное счастье...

И ПОСЛЕ ВОЙНЫ Иван Осипович Павленко, будучи уже офицером Советской Армии, стоял на страже этого завоеванного в боях счастья, — мирного неба над Отчизной. Прослужил он до 1955 года, а после демобилизации работал на Алтае сначала мастером, затем начальником цеха и директором завода ЖБИ. В 1973 году приехал в Нижневартовск, в то время еще двухэтажный, молодой и стремительно растущий город нефтяников.

И снова работа, как на передовой, сутки за сутками, складывающимися сначала в месяцы, а затем и в годы на Тюменском Севере, к которому в то время по-особому пристально был обращен взгляд всей страны, всего народа. Три года проработал Иван Осипович директором ЗСМ Мегионгазстроя, затем был заместителем начальника СМУ-31 треста Нижневартовскжилстрой. Но и когда все ощутимее стали сказываться на здоровье боевые ранения, не ушел в тихий домашний уют, хотя имел на это полное моральное право.

С первого марта 1979 года, дня образования трест - площадки № 3, до настоящего времени ведет он рядовую снабженческую работу по оперативной доставке стройматериалов на объекты. Не считаясь с личным временем, состоянием здоровья, старается обеспечить бригады щитами опалубки, пиломатериалом, железобетоном, — одним словом, всем тем, без чего немыслима стройка. Нет, пожалуй, в трест-площадке работника, который не знал бы Ивана Осиповича, не сказал бы добрых слов в его адрес.

ЛИШЬ спустя тридцать пять лет здесь, в Нижневартовске был вручен ему орден Красной Звезды, заслуженный им в далекие военные годы. Он занял почетное место среди множества правительственных наград, которых удостоен капитан запаса, коммунист Павленко.

...Наверное, есть закономерность в том, что человеческая судьба, вся жизнь Ивана Осиповича Павленко вобрала в себя основные вехи нашей истории. Ведь и складывается эта история из простых человеческих судеб, из труда и служения Родине ее верных преданных сыновей.

П. АЛЕКСАНДРОВ.

ЛИЧНО ПРИЧАСТЕН

ГОЛУБЫЕ ГРАМОТЫ МИРА

«...В интересах укрепления всеобщего мира, свободы и безопасности народов», — тисненные золотом буквы в строгой последовательности легли на голубом, как ясное, мирное небо, фоне Почетных грамот, которыми награждает Советский фонд мира своих активистов. В их числе отдельные работники и целые коллективы нашего объединения.

Много раз механизаторы УМР № 2 выходили на субботники в свой выходной день, а заработанные деньги перечисляли в Фонд мира. Одна только 13-ая зарплата и денежная премия за призовое место во Всесоюзном социалистическом соревновании составили около 20 тысяч рублей — вот за этот вклад и отмечает их Советский фонд мира.

Третий год все работники УМР треста Спецстрой ежемесячно добровольно перечисляют в Фонд мира по 5 рублей, а предложил эту хорошую идею на заседании партбюро коммунист Юрий Геннадьевич Ефимов, старший прораб управления. Именно ему будет вручена в торжественной обстановке голубая Почетная грамота Советского фонда мира.

В состав дорожных рабочих В. А. Скидана был включен Герой Советского Союза Александр Матросов. Честно и добросовестно трудилась за него вся бригада, а деньги перечисляла для дела мира. Теперь дорожные рабочие — инициаторы этого важного почина — трудятся уже с другим бригадиром — А. И. Нечухиным и награду будут принимать вместе с ним.

Не один год Капитолина Ивановна Ламбина, начальник планово-экономического отдела трест-площадки № 1, возглавляет в своем коллективе всю работу по укреплению мира, с каждой получки перечисляет добровольные взносы в Фонд мира. Получая Почетную грамоту, она прочтет такие строчки: «...за активную деятельность в движении сторонников мира».

Г. ШУСТОВА,
зам. секретаря парткома объединения.

ПОСЛЕ КРИТИКИ

«СПОТКНУЛИСЬ» НА ФУНДАМЕНТЕ»

Под таким заголовком в нашей газете было опубликовано письмо Л. Ермолаева, звеньевого бригады каменщиков Ф. Нуркаева трест-площадки № 3, в котором говорилось о частых сбоях в работе бригады на строительстве школы № 27 в 16 микрорайоне. О том, какие меры принимаются по улучшению работы газете отвечают:

начальник УМР - 2 В. И. Максименко и секретарь партийной организации Т. И. Логунова:

«Сообщаем, что публикация обсуждена в коллективе механизаторов. Критика признана объективной и своевременной. Начальнику участка башенных кранов А. И. Логунову указано на плохое техническое обслуживание и ремонт башенных кранов на строительстве школы № 27. В настоящее время приняты меры по исправлению положения для устойчивой работы механизмов. Школа № 27 взята под особый контроль».

Директор ЗСМ Б. М. Ровинский и секретарь партийной организации Г. Г. Васильева:

«Письмо каменщиков было обсуждено на цеховом собрании коллектива бетонорастворного узла ЗСМ. Действительно, наблюдались случаи выдачи некачественного бетона.

Для улучшения качества бетонной смеси 10 сентября смонтирована и введена в эксплуатацию дробильно - сортировочная установка, производится обогащение песчано - гравийной смеси щебнем. Произведен ремонт бетоносмесителя. Вводятся пластифицирующие добавки в бетон. Усилен контроль за качеством его приготовления».

Начальник НСУ-1 треста Сибпромэкскавация А. М. Свириденко:

«Работа по отсыпке школы № 27 в 16 микрорайоне закончена 7 октября 1986 года».

РАЗГОВОР С ПРОДОЛЖЕНИЕМ

Слушатели школы конкретной экономики, как обычно, собрались в красном уголке СУОР. Занятие открыл пропагандист, главный инженер специализированного управления В. С. Дмитриев. Он предоставил слово своему дублеру Татьяне Романовне Германовой, начальнику планового отдела управления. Татьяна Романовна рассказала слушателям о путях ускорения социально - экономического развития страны, о стратегической линии КПСС в свете решений XXVII съезда партии.

На прошлом занятии все слушатели - специалисты единогласно решили выходить в рабочие бригады с тем, чтобы приблизить проблемы, дела коллектива к школе, конкретными советами помогать в их решении. Т. Р. Германова отчиталась перед слушателями о первом посещении. Она побывала на Доме техники в бригадах Попова и Николаевой. В частности, беседовала об ускорении в строительном деле, как лучше его достичь, какими методами. В бригаде Жуковой тоже были заданы вопросы по существу. Беседы получились на злобу дня: о качестве, об экономии материалов. На встрече были заданы и производственные вопросы к специалистам управления, которые Германова довела до соответствующих инженерно-технических служб.

Во второй части занятия слушатели разбирали одно из важнейших условий ускорения строительства: переход на более прогрессивный метод работы — хозяйственный подряд. Живо, со знанием дела инженерно - технические работники, слушатели школы обсуждали перспективы управления в переходе всех участков на прогрессивные формы труда, которые дадут необходимое ускорение в строительном деле.

Вопросы, поднятые на очередном занятии, остались открытыми. Каждый из слушателей еще не раз задумается над ними. И на следующем занятии разговор будет продолжен.

Н. АХМАДУЛЛИНА,
зав. парткабинетом объединения.

СПОРТ

СЧАСТЛИВЫХ СТАРТОВ!

Звонкое цоканье теннисного шарика, глухое уханье гирь, подбадривающие выкрики, веселые шутки болельщиков — все эти необычные для предприятия звуки раздавались в праздничный воскресный день под сводами арочного бокса «КрАЗов» автобазы № 7 объединения Стройтранс. Здесь открылся спортивный клуб. Вернее будет сказать, открыли его сами водители. Администрация автобазы выделила помещение, а приводили его в порядок, оборудовали, устанавливали спортинвентарь водители, любители спорта в свое свободное от работы время. Старались вовсю, чтобы успеть к Дню автомобилиста. И усилия не прошли даром. После торжественного собрания, на котором руководители поздравили водителей с их днем, вручили награды лучшим, — праздник продолжился в новом зале.

Здесь в спортивных поединках встретились команды от всех автоколонн. Перетягивание каната, фигурное вождение автомобиля, настольный теннис, поднятие гирь — каждый вид спорта нашел своих почитателей и болельщиков. Назвало праздничное соревнование и победителей. Комсомолец Юрий Ведров стал лидером в поднятии гирь. Обладателями самых быстрых ракеток оказались Владимир Тютюльников и Махтых Бабаев.

Теперь в свободное от работы время есть где собраться водителям, чтобы тренироваться, заниматься любимым видом спорта, закалять здоровье, готовиться к соревнованиям за честь предприятия. А помогать им в этом будет водитель, тренер-общественник, кандидат в мастера спорта Виктор Синявский.

Счастливых стартов и финишей вам, автомобилисты!

Л. РАДАЕВА
наш корр.

Редактор А. П. НОВОПАШИН.

Наш адрес: 626440, г. Нижневартовск, ул. Менделеева, 13. тел. 6-10-92, 2-02-72.
Нижневартовская типография управления издательств, полиграфии и книжной торговли Тюменского облисполкома объем 1/2 п. л., тир 2221. Заказ 14142.

ПРОЛЕТАРИИ ВСЕХ СТРАН, СОЕДИНЯЙТЕСЬ!

На ударной стройке

ОРГАН ПАРТКОМА, ПРОФКОМА, КОМИТЕТА ВЛКСМ, АДМИНИСТРАЦИИ ПРОИЗВОДСТВЕННОГО СТРОИТЕЛЬНО-МОНТАЖНОГО ОБЪЕДИНЕНИЯ НИЖНЕВАРТОВСКСТРОЙ

Выходит с ноября 1978 года — № 46 (416). ПЯТНИЦА. 14 ноября 1986 года — Цена 1 коп.

ПОРТРЕТ РАЦИОНАЛИЗАТОРА



Николая Федоровича Шепилова называют на заводе КПД мастером — золотые руки. А работает он электросварщиком участка закладных деталей арматурного цеха. Пожалуй, главное, что ему присуще — это творческое отношение к труду. Сколько помнит себя, всегда имел пристрастие к технике, механизмам, всегда стремился что-то усовершенствовать, переделать. Вот и сейчас вместе с товарищами по работе доводят недавно внедренный станок по изготовлению свайных армокаркасов, который уже сегодня выдает за смену 14 каркасов, высвобождая от ручного труда около 10 человек.

А в свободное от работы время Николай Федорович рисует, хотя особо распространяться об этом не любит. Скромность — одна из главных черт характера этого талантливого человека.

Фото Ю. ФИЛАТОВА.

ОТКРЫТОЕ ПИСЬМО

НАЧАЛЬНИКУ ГЛАВОМСКСТРОЯ В. С. ЦИБЕ И УПРАВЛЯЮЩЕМУ ТРЕСТОМ «ЖЕЛЕЗОБЕТОН» Г. П. ЛЫСЯКУ ОТ БРИГАДИРОВ ТРЕСТ-ПЛОЩАДКИ № 3 Ф. Ф. ПУРКАЕВА, Н. Р. МАЛЬЦЕВА, ТРЕСТ-ПЛОЩАДКИ ЖИЛСТРОЯ С. Н. КАЧИНСКИХ.

Коллектив объединения Нижневартовскстрой, руководствуясь решениями XXVII съезда КПСС, взял встречный план-обязательство с целью ликвидации допущенного в XI пятилетке отставания по строительству объектов соцкультбыта построить дополнительно два детских сада на 280 мест.

Наши бригады встали на трудовую вахту по выполнению установленного задания. Однако строительство детских садов № 30 в 10-ом микрорайоне, № 9 в квартале «А», № 5 в Прибрежной зоне, школы № 27 в 16-ом микрорайоне буквально лихорадит из-за неритмичного снабжения плитами пустотного настила.

Руководимый тов. Лысяком трест систематически срывает поставки плит: при плане года 5 тысяч кубометров железобетона за 10 месяцев получено лишь 2 тысячи, то есть менее половины.

Мы обращаемся к вам с настоятельной просьбой принять срочные меры по восполнению допущенного отставания по поставкам плит в ноябре — декабре 1986 года.

70-ЛЕТИЮ ВЕЛИКОГО ОКТЯБРЯ — 70 УДАРНЫХ НЕДЕЛЬ!

ВЕСТНИК СОРЕВНОВАНИЯ

Закончилась 19-я неделя социалистического соревнования, посвященного юбилею революции.

На 3700 рублей сверхплановой продукции выпустила за минувшую неделю бригада мотористов - транспортерщиков Ю. П. Звозина завода строительных материалов. Выполнение плана составило здесь 106,7 процента. Выработка на одного рабочего — 26,4 кубических метра при плане 24,7. Выполнила бригада и недельный план по номенклатуре.

Лучших показателей по Стройтрансу добилась бригада водителей А. А. Канбарова. За прошедшую неделю ею перевезено 2616 тонн грузов или 150,3 процента к плану.

Отлично потрудился коллектив стропальщиков, возглавляемый С. С. Синяком железнодорожного тупика УПТК. Переработано 24,1 тысячи тонн грузов. Выработка на одного рабочего достигла 59,9 тонны в день, что значительно выше нормы.

Среди коллективов треста КПД лидируют плотники В. М. Ченцова из СМУ-11. Они работают на жилом доме № 13. За неделю выполнено строительно-монтажных работ на 6,8 тысячи рублей или 102 процента к плану.

Победителем в тресте Спецстрой признана бригада трубоукладчиков Л. М. Черкашина из ССУ-2.

И. БУРДУКОВА, инженер ОТиЗ объединения.

В ПАРТКОМЕ

На состоявшемся 13 ноября заседании партийного комитета утверждено решение собрания коммунистов объединения Стройтранс по приему кандидатами и членами КПСС водителей В. В. Глушко и С. Н. Ведрова, слесарей В. М. Мячина и М. Б. Нурмбетова, партийных собраний ЗСМ и УПТК о приеме кандидатами в члены КПСС электросварщика Канунникова и председателя профкома УПТК И. В. Сушко.

Рассмотрен и утвержден план работы партийного комитета и график утверждения характеристик работников основной номенклатуры парткома на 1987 год.

Рассмотрены персональные дела.

ПЛАН-ЗАКОН

Месяц объединения: октябрь

За октябрь с планом подрядных работ справились 3 генподрядных организации — трест № 4, трест - площадки № 3 и Жилстрой. Хорошо сработали эти коллективы и за 10 месяцев. Не выполнен план за октябрь трестом № 2 и трест-площадкой № 1, результаты работы которой с каждым месяцем ухудшаются: с начала года отставание составляет 6612 тысячи рублей. Только по их вине показатели октября в целом по объединению сложились с отставанием от плана на 1428 тысяч рублей.

Собственными силами план СМР за октябрь и 10 месяцев перевыполнен, однако результат достигнут за счет излишней численности работников. Еще хуже обстоит дело с производительностью труда. Она ниже плановой у всех кроме треста № 3 и УМР-2.

Более того, отдельные подразделения не справляются с планом и собственными силами — в том числе трест - площадка № 1 — недовыполнение составляет здесь 215 тысяч рублей. То же самое можно сказать о трех управлениях треста Спецстрой, СУОР и СМУ-11 треста КПД. Норматив на IV квартал по заработной плате несколько ниже, чем в предыдущем, поэтому надо организовать труд таким образом, чтобы уложиться в плановый фонд, завершить первый год только с положительными результатами.

Е. КОМОЛЬЦЕВА, начальник планово-экономического отдела объединения.

Подразделения	С начала года			Октябрь		
	план	факт	проц. выпол.	план	факт	проц. выпол.
Генподряд	170874	174213	102	17500	16072	91,8
Трест площадка НВЖС	33777	34440	102	3480	3633	101,6
Трест-площадка № 1	28459	21817	77	4700	1870	39,8
Трест № 2	11211	11286	100	4040	3624	90
Трест площадка № 3	12727	10407	109	3460	[illegible]	115
Трест № 4	24080	29253	108	1780	2829	159
ЖКК	420	950	в 2 р.	40	120	в 3 р.
Собственные силы	98437	102898	104,5	9500	10083	106
Трест-площадка НВЖС	5027	5318	106	500	559	112
Трест НВСС	22370	22173	99	2180	2059	94
Трест-площадка № 1	5380	5239	97	730	515	70
Трест № 2	17822	19883	112	1440	1839	128
Трест-площадка № 3	5400	5401	100	600	601	100
УМР-2	5350	5704	107	500	845	129
ЖКК	240	251	105	15	15	100
СУОР	3700	3710	100	330	293	89
Трест № 4	6093	8089	132	460	782	в 1,7 р.
Трест КПД	27055	27148	100	2745	2754	100

— РУКУ, СМЕЖНИК!

РАССЧИТЫВАЕМ НА ПОДДЕРЖКУ

Через неделю на строительство собственного дома № 21 в 10-ом микрорайоне выходит бригада монтажников В. Д. Архипова, подхватившая почин мастера Сургутского УВР-2 В. Л. Сидорейко — выполнить план двух лет пятилетки к 70-летию Великой Октябрьской социалистической революции. Естественно, что столь высокие обязательства предусматривают досрочное окончание монтажных работ на данном объекте. Уже к концу 1987 года бригада обязалась смонтировать цоколь и два этажа.

Однако состояние работ нулевого цикла на строительстве жилого дома № 21 вызывает тревогу. К 10 ноября свайное поле полностью не готово, из шести секций ростверка выполнена лишь одна.

С целью обеспечения фронтом работ бригады В. Д. Архипова, мы обращаемся к коллективу НСУ-2 с просьбой форсировать выполнение объемов на нулевом цикле жилого дома № 21, строительство которого ведется за счет сверхпланового выпуска железобетонных изделий заводом КПД и использования внутренних резервов.

Х. РОВИНСКАЯ, начальник ПЭО треста КПД.

НА КАЛЕНДАРЕ — 1987

Коллектив завода строительных материалов достойно встретил 69-ю годовщину Великой Октябрьской социалистической революции. На первое ноября бригадой станочников ДОЦа, возглавляемой В. П. Федоровым, выпущено сверх годового плана 175 кубических метров строгано - погонажных изделий.

Пятого ноября выполнили план по товарным металлоконструкциям работники арматурного цеха (начальник К. И. Мизенкова.)

Задолго до праздничных дней отрапортовала бригада Ю. Д. Каныгина цеха ЖБИ. К первому ноября она уже выпустила 1679 кубических метров железобетонных изделий сверх плана текущего года.

Коллективы одного из ведущих подразделений объединения взяли уверенный старт двенадцатой пятилетки.

А. КУЛИГИНА, начальник ПЭО ЗСМ.

Поздравляем комсомольцев и молодежь объединения с открытием V отчетно-выборной конференции!

Не расстанусь с комсомолом

ТОВАРИЩ СЕКРЕТАРЬ

АЛЕКСАНДР ПОГУДИН



Секретарем комитета ВЛКСМ объединения я стал 30 мая этого года. Шесть месяцев — срок небольшой. Но это время отчетов и выборов в нашей организации. Именно на собраниях отчетливо выявились одна проблема. Настоящее дело — вот что просят, требуют, предлагают комсомольцы. Настоящее, чтобы каждый передовой труженик и руководитель понял: у нас есть комсомольская организация, которой можно доверить самое трудное дело. Поднять престиж комсомольской организации — это желание красной нитью проходило через все выступления. На сегодняшней конференции комитет будет отчитываться за два предыдущих года и планировать работу на три последующих. Делегатам предстоит решить, за что именно необходимо взяться комсомольцам в первую очередь. Кто как не мы, молодые, должны заявить о себе делами: будет ли это строительство детского сада силами комсомольцев или организация большого оперативного отряда, возобновление работы совета молодых специалистов, педагогического отряда или создание в объединении клуба «Юный строитель». Пока это, конечно, предположения, но все сейчас в наших руках.

Самых достойных изберет комсомолия на свою конференцию. Я хочется, чтобы прошла она в деловой творческой атмосфере. Раскачиваться некогда. У каждого времени свои задачи, свои требования к людям, призванным их решать. После прошедшего партийного съезда они — повышенные.

ВЛАДИМИР САВОЧКИН



В 1981 году сразу же после службы в рядах Советской Армии я прибыл в молодой город Нижневартовск. На отчетно-выборной конференции объединения меня избрали председателем штаба «Комсомольского прожектора». В состав его входили такие активные комсомольцы, как Владимир Богоделов, Наталья Исукова, Юрий Ефимов и другие. Не было месяца, чтобы мы не провели плановый рейд, по итогам которого не выпустили бы стенгазету или «Молнию». Старались не только указывать на недостатки, но и предлагали пути их устранения.

В июне тех лет меня избрали секретарем комитета комсомола объединения. Приближался праздник советской молодежи. Подготовка к нему стала для меня первым экзаменом.

Начал с КМК, побывал в каждом из них, а там, где нет КМК, поручил секретарям комсомольских организаций поговорить с молодежью, изучить их мнения и предложения. После сбора всей информации встретились с ответственной за культурно-массовую работу Лидией Хусид и до мелочей обсудили проведение Дня советской молодежи. Выбор пал на базу отдыха трест-площадки Стройтехмеханизация. Веселились от души. Спортивные игры: волейбол, футбол, борьба. Купались, загорали, плясали, пели под баян и гитару комсомольские песни.

Тогда я еще больше узнал ребят, и они меня узнали как секретаря.

Так я начал. Потом было много других событий. Памятен день проведения отчетно-выборной конференции совета молодых специалистов. Не было в зале свободных мест. Каждая организация выделилась своим особым оформлением. Перед конференцией была выставка народного творчества. А после нее состоялся концерт, подготовленный делегатами от молодых специалистов. Сама конференция отличалась открытым, заинтересованным разговором.

Продолжая разговор о работе комитета, надо сказать, что не все у нас шло гладко, были и неудачи. Но мы не огорчались, старались учиться на ошибках.

Иногда приходится слышать, что раньше, де, в комсомоле было интереснее. Но кто как не мы сами должны создавать для себя этот интерес? Нам, молодым, строить для себя дорогу, по которой идем.

Когда задают обидный для меня, и, я бы сказал, иждивенческий вопрос: «Что дал мне комсомол?» то невольно хочется задать обратный. А сделал ли ты сам хоть что-нибудь, чтобы изменить жизнь в комсомоле? За 12 комсомольских лет я ни разу не задал себе первого из этих двух вопросов. И все-таки могу откровенно ответить, что именно дал мне комсомол. Прежде всего — дорогу в жизнь. Комсомол — это моя юность, это школа ума и опыта. Он научил меня понимать людей и одновременно разбираться в них. Одним словом, дал мне путевку в люди.

НАДЕЖДА АХМАДУЛЛИНА



Перед приездом в Нижневартовск я училась в Высшей комсомольской школе при ЦК ВЛКСМ. Много слышала о делах нижневартовской комсомолии. Эти ребята, строители нового города, казались тогда какими-то особенными. Но, приехав сюда в 1978 году, убедилась, что это — обыкновенные парни и девчата, только, может, больше было в их глазах упрямого огня, желания преобразить жизнь вокруг себя, воли к победе над трудностями, которые были неизбежны. Север оказался своеобразным ситом, просеивающим людей. Те, кто оставались здесь, служили ему верно и долго. Помню приезд комсомольского отряда со смоленщины, командиром которого был Александр Литвиненко, теперь он секретарь партийной организации ССУ-5 треста Спецстрой. Было это в 1979 году. Я была секретарем комитета комсомола только что созданного объединения. Мы встречали и расселяли смоленцев. Прижились они хорошо. Многие из них и по сей день работают в подразделениях. Смоленцы входили в знаменитый объединенный отряд имени 25-летия освоения Целины. Прибывал он первым поездом по новой железной дороге. Встречали его весело и вообще было очень здорово. Рада, что оказалась причастна к тому горячему времени. Нам, комитетчикам, приходилось заниматься всем, что имело отношение к нашей стройке. Опыта работы у объединения еще не было. Шел и сдаче завод КПД. Мы, как могли, ускоряли это событие: устраивали комсомольские субботники, воскресники, обращались к комсомольцам предприятий - поставщиков через штаб ЦК ВЛКСМ с просьбой изготовить в нерабочее время недостающие строителям детали, материалы. Во всех начинаниях комитет поддерживали как партком объединения, так и его администрация. Внимательно относились они и к нашим проблемам. Помогали комсомольским семьям с жильем и детскими садами. Ребята платили активной, ударной работой. Помощниками комитета во всех делах были такие комсомольцы как Лидия Васютина, бывший секретарь комсомольской организации Спецстроя, Анатолий Побута, член комитета, работник УМР этого же треста, сейчас он — партийный секретарь управления. Витя Бойко из Стройтранса, ныне начальник автоколонны. Молодой коммунист Саша Хайрудинов — этот, как приехал, сразу сказал: «Остаюсь надолго». И слово свое сдержал: до сих пор живет здесь и работает в УМР-2. В 1981 году был удостоен премии Ленинского Комсомола Виктор Архипов, тогда — бригадир каменщиков Жилстроя, сейчас — бригадир монтажников треста КПД.

Да, останутся те годы в памяти на всю жизнь. И пожелание нынешней комсомолии такое — утвердиться в большом деле, не бросать слов на ветер. Вот взялись сейчас строить свой детский сад, надо доводить дело до конца, построить быстро, с опережением сроков. Организация должна быть действующей, только тогда она сможет заявить о себе.

РЕЙД ПЕЧАТИ

ПРОХЛАДНОЕ ОТНОШЕНИЕ К ГОРЯЧЕМУ ПИТАНИЮ

— В СУХОМЯТКУ мы, конечно, не питаемся, — сказала членам рейда Майя Васильевна Буренкова, мастер на общественном центре № 58 в седьмом микрорайоне. — Суп, второе — все берем в баночках, термосах из дома, а разогреваем здесь, на плитах, в бытовках...

И хотя руководству, профсоюзному комитету объединения в этом году уже есть что сказать об организации горячих обедов, тем не менее строители трест - площадки Жилстрой решают проблему старым проверенным способом. А работает их сегодня на сдаточном объекте 200 человек.

Казалось бы, чего лучше: есть машина, которая привезет горячий обед в специально оборудованный для приема пищи вагончик. Пообедал тут же, рядом с бытовкой, за 15 минут, а остальное время отдыхай. Но в день проведения рейда заявка на обед поступила только от шести человек!

Естественно, у членов рейда возник вопрос, в чем же дело?

— Первое и самое главное, — сказала Галина Хасанова бригадир штукатуров - маляров треста, — обеды не то, что не вкусные, а просто никуда не годные. Как можно так плохо готовить! Хотела бы я посмотреть в глаза повару - бригадиру столовой, которая нас обслуживает.

СПРАВКА. Столовая № 97 аппарата объединения НВС комбината № 4 конторы общественного питания. Это здесь умеют готовить такие обеды, от которых и у здоровых людей зачастую болит желудок, пропадает напрочь всякий аппетит.

— И еще. Машина одна, — продолжает Галина, — не успевает все наши жилстроевские объекты вовремя обслужить, часто запаздывает.

Вот и получается, что вроде бы организовано питание, а со своими «кусочками» надежнее. Так и остается проблема горячего питания в Жилстрое на повестке дня уже не первый год. Такое же положение и в трест - площадке № 3.

СТОЛОВАЯ «Уралочка» в десятом микрорайоне призвана кормить всех строителей, которые там работают. Трест - площадка — генеральный застройщик микрорайона, и столовую эту возводит она же. Но в день рейда «Уралочка» скорее напоминала прорабскую: на столах вместо тарелок с ароматным и вкусным борщом были разложены чертежи, наряды...

— А что мы можем, — сокрушенно развел руками Леонид Поликарпович Шаменко, начальник участка, который непосредственно отвечает за ее строительство. — Что от нас зависело мы еще в июне сделали. Загвоздка в оборудовании. Сейчас оно уже есть, осталось только монтировать, но Торгмонтаж пока не спешит.

Не торопятся и в самой трест - площадке. А куда спешить! Тише едешь — дальше будешь, как гласит небезызвестная поговорка. Только у товарища Замчалова почему-то не дальше, а дольше получается.

СПРАВКА. Еще в декабре 1985 года в ответе редакции на критическую публикацию руководство трест - площадки в лице товарища Брендина обещало: «Начато строительство столовой в 10-м микрорайоне с окончанием в марте 1986 года». Затем последовало обещание к Дню строителя, к празднику Октября...

Главное — научиться давать обещания, а то, что строителям, которых сейчас задействовано в 10-м микрорайоне свыше 300 человек, обедают, где придется, руководителей трест - площадки № 3, судя по всему, мало заботит. Впрочем также, как руководителей и профсоюзный комитет УПТК.

НОВОЕ здание АБК на прирельсовом участке в обеденный перерыв встретило членов рейда наглухо закрытой дверью столовой. О том, что здесь не только не питаются, но и не дают до конца недостроенную столовую, говорило и крылечко, припорошенное снегом без единого следа строителей трест-площадки № 1 — генподрядчика, который сдал в эксплуатацию незаконченный административно-бытовой корпус.

Где же люди обедают? Этот вопрос занимал всех членов рейда.

— А вот тут нушаем, возле станка, — широким гостеприимным жестом показал токарь ЦММ А. В. Васин.

— Да что говорить о столовой, — продолжил он возмущенно, — когда элементарно воды нет, и, извините, туалета.

СПРАВКА. Только на участке по изготовлению металлоконструкций УПТК трудится 35 человек, не обеспеченных необходимыми санитарными условиями.

— Настроения никакого, — продолжает Александр Васильевич, — и дела никому до нас, видно, нет. С разным доводилось сталкиваться в жизни, но никогда еще не видел руководителя, спешащего на работу с «тормозком» в руках. Может потому и остаются их обещания пустым звуком? М. КЛИМОВА, начальник отдела охраны труда объединения, С. ДОЛГОВА, ст. инженер отдела быта объединения, Л. РАДАЕВА, корреспондент газеты.

Редактор А. П. НОВОПАШИН.

Наш адрес: 628440, г. Нижневартовск, ул. Менделеева, 13, тел. 6-10-92, 2-02-72.

Нижневартовская типография управления издательств, полиграфии и книжной торговли Тюменского облисполкома объем 1/2 п. л., тир. Тираж 2521. Заказ 14142.

ПЕРЕДОВЫМ ПОЧИНАМ — ШИРОКУЮ ПОДДЕРЖКУ!

ПРОЛЕТАРИИ ВСЕХ СТРАН, СОЕДИНЯЙТЕСЬ!

На ударной стройке

ОРГАН ПАРТКОМА, ПРОФКОМА, КОМИТЕТА ВЛКСМ, АДМИНИСТРАЦИИ ПРОИЗВОДСТВЕННОГО СТРОИТЕЛЬНО-МОНТАЖНОГО ОБЪЕДИНЕНИЯ НИЖНЕВАРТОВСКСТРОЙ

Выходит с ноября 1978 года — № 47 (417), ПЯТНИЦА, 21 ноября 1986 года — Цена 1 коп.

ПЕРЕДОВАЯ РУКОВОДИТЕЛЯ

УДАРНОМУ ТРУДУ — реальный стимул

XXVII съезд КПСС нацелил на беспощадную борьбу с формализмом, шаблоном, в том числе и в деле организации социалистического соревнования. Три основных ленинских принципа, положенные в основу соцсоревнования, должны осуществляться комплексно, в тесной взаимосвязи друг с другом.

Соревнование трудовых коллективов объединения «70-летию Великого Октября — 70 ударных недель!», на мой взгляд, сегодня плохо обеспечено моральными и материальными стимулами. Коллективы знают о конечных премиях победителям соревнования, но они настолько отдалены во времени, что в производственной текучке работник может вспомнить о них только после выступления многотиражки, или взглянув на экран соревнования, которых во многих подразделениях нет и по сей день.

Известно, что чем короче интервал между обещанием вознаграждения и его реализацией, тем выше качества стимула, его воздействие на сознание работника. С учетом этого мне, как экономисту, представляется необходимым ввести дополнительные еженедельные поощрения трех лучших бригад объединения. Заработанные бригадами еженедельные премии не выдаются сразу на руки, а накапливаются и окончательному подведению итогов. На средства этого фонда бригада сможет приобрести в бытовку телевизор, радиоприемник, магнитофон, другие предметы соцкультбыта. При этом премии, указанные в условиях соревнования, сохраняются.

Что это даст?

Первое. Предложенный стимул не затеряется среди других в коротком временном отрезке (неделя).

Второе. Использование этих средств предполагает коллективное поощрение и, как следствие, способствует стабилизации коллектива.

Третье. На победу в одной или нескольких неделях соревнования сможет замахнуться и бригада «середничков», которой пока не по силам победить по итогам всего соревнования.

Четвертое. Овеществленное поощрение в виде того же радиоприемника останется для рабочих памятью о том, как они своим ударным трудом участвовали в соревновании в честь юбилея революции, явится стимулом для участия в новом соревновании.

Когда каждая трудовая неделя социалистического соревнования будет обеспечена конкретными моральными и материальными стимулами, лишь тогда включится на полную мощность соревновательный фактор, появится живой интерес и соревнованию на каждом строительном участке, в каждой рабочей бригаде.

С. СЕЛЕЗНЕВ,
заместитель начальника объединения по экономике.

Специальный выпуск газеты посвящен соревнованию трудовых коллективов объединения под девизом «70-летию Великого Октября — 70 ударных недель!» и рассказывает о том, как строители откликнулись на почин Гвоздева — Потапова — Сидоренко по достойной встрече юбилея революции.

✦ 70-ЛЕТИЮ ВЕЛИКОГО ОКТЯБРЯ — 70 УДАРНЫХ НЕДЕЛЬ!

ВЕСТНИК СОРЕВНОВАНИЯ

Штаб по проведению социалистического соревнования «70-летию Великой Октябрьской социалистической революции — 70 ударных недель!» подвел итоги двадцатой недели.

Наилучших показателей добился коллектив треста - площадки № 3. Он занял первое место среди подразделений объединения. План строительно - монтажных работ по генподряду выполнен на 171 процент.

Второе место у коллектива СУОР.

Третье место присуждено коллективу УМР-2.

Лучшими среди строительных участков за минувшую неделю стал участок № 1 из СМУ-11 треста КПД.

Среди бригад наивысших показателей добился коллектив бригады столяров В. П. Федорова ЗСМ.

По-ударному трудится на подготовке к сдаче торгового центра бригада плиточников С. Ю. Пудышева из СУОР и трубоукладчиков В. И. Раксимовича из треста Спецстрой.

Прочное место в авангарде соревнования занимает коллектив 3бригады стропальщиков, возглавляемый С. С. Симаком, за неделю им переработано 25,9 тысячи тонн грузов при плане 25.

И. БУРДУКОВА,
инженер ОТиЗ объединения.

ПРАВОФЛАНГОВЫЕ



«Без баранки не могу», — говорит Гургем Саакян, грузчик-сборщик бригады водителей А. А. Канбарова объединения Стройтранс. Два года назад прибыл в Нижневартовск по комсомольской путевке, он устроился слесарем РММ и одновременно стал учиться на водителя.

— Когда Гургем пришел ко мне и попросился в бригаду, — рассказывает бригадир, — решил его немного проэкзаменовать. Задал несколько вопросов, попросил проехать на автомобиле. Доверили ему на первых порах старенький «МАЗ», который он в короткое время восстановил.

Такое же испытание на знание и умение прошли молодые шофера Дамир Латыпов, Владимир Тютюльников и другие. Все они составили дружный многонациональный коллектив, в котором помощь в взаимовыручка — первая заповедь. Идя навстречу XX-го съезда комсомола, молодые водители борются за звание комсомольско-молодежный коллектив.

Бригада А. А. Канбарова одна из первых в объединении поддержала передовой почин по достойной встрече юбилея Великой Октябрьской социалистической революции.

— Мы шли с опережением плана во всем показателям, — продолжает Аниф Абузарович, — и 18 октября выполнили его. Поэтому у нас были все основания принять такое обязательство. И хоть есть сейчас значительный запас, все же инициатива накладывает на ребят большую ответственность: еще бережнее относиться к доверенной им технике, еще качественней выполнять свою работу. Ну, а я на свою молодежь надеюсь.

НАШИ ИНТЕРВЬЮ

НА ТОМ И СТОИМ

Коллектив комплексной бригады монтажников тресте КПД лауреата премии Ленинского комсомола В. Д. Архипова и первым подхватил патриотическое начинание бригад В. М. Гвоздева с шахты «Расвадская», В. Л. Сидоренко из сургутского УБР-2, участка шахты «Воргашорская» А. П. Потапова — выполнить план двух лет пятилетки к 70-летию Великого Октября. Сегодня В. Д. Архипов — гость нашей редакции.

— Виктор Дмитриевич, скажите, как восприняли в бригаде весть о новом почине?

— В Покачах перед утренней сменой мы всегда успевали посмотреть программу «Время». Телетрансляции там начинаются в шесть утра. В одной из них мы и узнали об инициативе трех бригад разных предприятий страны. И почти сразу же кто-то из наших сказал, что не мешало бы попробовать. Обсудили, вспомнили как, работая на метионских объектах в 83—84 годах, сумели выполнить годовой план на три месяца раньше срока. Правда, условия с того времени изменились. Поэтому прежде чем проголосовать на собрании за повышенное обязательство: план двух лет пятилетки — юбилею революции, взвесили основательно свои возможности. При этом нельзя было не учитывать, что из бригады сейчас формируется два самостоятельных коллектива, один из которых будет постоянно в Покачах, а другой — приступит к монтажу собственного 21-го дома в десятом микрорайоне.



— Собственный дом и обязательство о досрочном выполнении плана — есть ли тут какая-нибудь связь?

— Вообще-то девиз нашей бригады: быть там, где мы нужнее. На первых порах он оказался не каждому по плечу. Например, когда нас перебросили в Покачи, да еще на такое долгое время, 12 человек ушли из бригады. Отсеялись даже те, на кого я крепко рассчитывал. Зато те 32, что остались — верные, испытанные бойцы, с которыми можно решать любые задачи. Вот мы спросили о собственном доме. То, что мы переходим на него, не могло не повлиять на решение принять почин Гвоздева - Потапова - Сидоренко. Ребята уже сейчас прикидывают, как бы успеть закончить монтаж ко Дню рождения В. И. Ленина. Тем более, что восемь человек из бригады должны получить квартиры в этом доме. Это тоже прибавляет сил.

— И еще раз о почине, Виктор Дмитриевич, вот вы рабочий и бригадир с большим опытом. Каков, по вашему мнению, причина того, что не находит он пока широкой поддержки в коллективах нашего объединения?

— Сложно говорить о других. Но, возможно, не все из них еще в достаточной мере поняли, что повышенный ритм почина влияет на всю строительную цепочку, заставляет шевелиться и субподрядчиков, и поставщиков. Так что и «вечная» проблема строителей — ритмичное снабжение решается быстрее, получает встречное движение. Ну, а лично мое мнение такое, что надо верить в свой коллектив, свою бригаду. На том, как говорится, и стоим.

РЕПОРТАЖ

ПЕРЕД НОВОЙ ДОРОГОЙ



Сегодняшний день для водителей из бригады В. С. Бутякова начался, как всегда, затемно. До обеда они уже успели походить по кругу: причал — завод строительных материалов — снова причал. Теперь к двенадцати часам, по какому-то исписанному распорядку одни за другим съезжаются сюда, в седьмую автобазу: пообедать, а заодно обменяться последними новостями. Красный «МАЗ» бригадира показался в воротах последним.

Разговор заходит о почине, который приняла бригада, откликнувшись на инициативу сургутского буровика Сидорейко: выполнить план двух лет пятилетки к 70-летию Великой Октябрьской социалистической революции.

— Нет, не так это все просто, — качает головой Владимир Степанович, — пришлось немало попотеть, рассчитать все до тонны и километра, прежде чем решиться на такое обещание. Мы и сегодня пока что не справились с годовым планом по одному из двух основных показателей нашей работы — грузообороту. А ведь в следующем году его предстоит выполнить к седьмому ноября. Спросите, где резервы? Время погрузки — первый из них. Оно и по нормам маленькое, но при желании можно сократить еще. Экскаваторщики, занятые на погрузке, в этом заинтересованы — они входят в состав нашей бригады. Второе — обратная загрузка. Вот где резерв. Сократить порожние пробеги до минимума — и пойдет грузооборот. А коэффициент выхода автомобилей на линию? Он у нас на сегодняшний день самый высокий благодаря ремонтным службам — О. Г. Но и это, думаю, не предел...

Последние наставления бригадира, и все как по команде устремляются своим автомобилям. Снова дорога. Привычно лежат на руле руки водителя Р. А. Тимофеева. Ведем речь о предстоящем укрупнении бригады, включении в нее шоферов Нижневартовска. Тогда хозрасчетная Кутякова возьмет на себя полностью обслуживание треста крупнопанельного домостроения, а вместе с этим и всю ответственность за качество перевозимых материалов, своевременность ввоза и вывоза грузов. Работа строителей и транспортников на конечный результат — вот цель новой организации труда. Конкретно в цифрах пока сказать что-либо трудно — делаются лишь первые шаги. Но что во всем этом интересно, так это отношение самих членов бригады.

— На собрании это дело обсуждали, — говорит между тем Родион Акиндинович. — Все проголосовали «за». Это ж какая выгода строителям.

— Но у нижневартовских водителей это впервые. А что если поначалу вдруг упадет заработок, нарушится та стабильная, уверенная работа, к которой вы уже привыкли?

— По незнакомой дороге идти всегда труднее: кому-кому, а нам, водителям, это известно, но если так нужно ради общей пользы, то надо по ней идти. В хозрасчет у водителей три года назад тоже не все верили, а форма оправдала себя, да еще как.

Пересаживаюсь с одной машины на другую. Маршрут прежний и Давно заметила, как меняются за баранкой шофера. Они как бы уверенное начинают чувствовать себя; в такой ситуации легче рассчитывать на откровенность. По обыкновению отмалчивающийся среди товарищей, сейчас Анатолий Селевич разговорился:

— Заманчивая идея, правда, и спрос с нас значительно усилится. Но одновременно, и интересно. Выучимся на панелевозы, будем по очереди ходить в дальние рейсы на Радужный. Покачи. Это повлияет на грузооборот. А в работе поможет бригадный подряд. Коллективом никакие трудности не страшны. Это как раньше в колхозах: единоличникам всегда тяжелее, а вместе...

— Не уехал еще на свою Украину? — Говорил ж годик поработаю и...

Водитель Николай Котельников приветливо распахивает передо мной дверцу кабины.

— Вот еще годик поработаю, — шутит он в ответ, потом серьезно: — Куда из такого коллектива? Не по нутру нашему бригадиру спокойная жизнь. Сейчас вроде бы отладился механизм работы. Казалось бы что еще? А он на новые трудности идет. Расширение бригады — его инициатива. Не за себя человек печется — за общее дело. Вот почему и верим ему без оглядки — то, что задумано, обязательно получится.

ОРГАНИЗАЦИЯ СОРЕВНОВАНИЯ ДОЛЖНА ПРЕДСТАВИТЬ СОБОЮ ОДНУ ИЗ НАИБОЛЕЕ ВАЖНЫХ И НАИБОЛЕЕ БЛАГОРОДНЫХ ЗАДАЧ РЕОРГАНИЗАЦИИ ОБЩЕСТВА...

БЕЗ ПРИВЛЕЧЕНИЯ К ОБЩЕСТВЕННОМУ СТРОИТЕЛЬСТВУ НОВЫХ СЛОЕВ НАРОДА, БЕЗ ПРОБУЖДЕНИЯ АКТИВНОСТИ ШИРОКИХ МАСС НИ О КАКОМ РЕВОЛЮЦИОННОМ ПРЕОБРАЗОВАНИИ НЕ МОЖЕТ БЫТЬ И РЕЧИ.

В. И. ЛЕНИН.

✦ НА ТРИБУНУ КОНФЕРЕНЦИИ

СЛАГАЕМЫЕ КАЧЕСТВА

Завтра, 22 ноября в Тюмени состоится X отчетно-выборная профсоюзная конференция строителей, в работе которой от нашего объединения примут участие 32 человека. В их числе и Любовь Васильевна Романенко, штукатур специализированного управления отделочных работ. При ее участии в Нижневартовске и Мегионе построено, начиная с 1979 года, 7 школ и 10 детских садов.

— Многое, конечно, можно сказать о жизни, делах и проблемах нашего коллектива, но я остановлюсь на работе — ведь этому мы отдаем большую часть своей жизни. Скажу так: работаем мы неплохо, но можно еще лучше, если бы на всех сдаточных объектах был хорошо организован труд, как, например, сейчас, на детском саде № 33 в 16-ом микрорайоне, где мы ведем штукатурку. Объект очень важный — ведь ни для кого не секрет, что у нас в Нижневартовске еще плохо обстоит дела с местами в садиках, поэтому именно здесь мы должны работать с полной отдачей. Начальник участка Л. П. Сорокина так организовала наш труд, что мы с хорошим настроением идем на работу, и оно не покидает нас всю рабочую смену.

Сейчас все передовые коллективы страны поддерживают почин Гвоздева — Потапова — Сидорейко — план двух лет пятилетки — в подарок юбилею Великого Октября. Я считаю, что это возможно только при хорошей организации труда на объектах, зависящей у нас в первую очередь от начальников участков генподрядных организаций. Сдача объектов под отделку некачественная и несвоевременная. На протяжении 1986 года, не говоря о прошедшем, ни один объект не был сдан с первого предъявления. А ведь при передаче здания пишется целый перечень строительных недоделок, из которых половину приходится устранять нам.

Мне хочется вспомнить 38-ую школу, где мы штукатурили и всли окраску по мерзлым стенам. Что же получилось? Потом несколько раз переделывали свою работу. А это и затрата рабочего времени, перерасход стройматериалов, заработной платы. Если ли бы за такую подготовленность наказывали по всей строгости генподрядчиков, то больше бы, наверное, в таком состоянии объекты нам, отделочникам, не сдавали.

Скоро мы выходим на Дом техники. Здание очень большое, дел там много, но уже сейчас беспокоимся заранее, как нам его сдадут генподрядчики — трест-площадка № 1. Ведь это значительно сложнее, чем привычные для нас детские сады и школы. Хотелось бы, чтобы условия работы на нем были хорошие, чтобы мы поскорее могли подарить городу Нижневартовску большой, красивый, необыкновенный Дом техники.

НАШИ ИНТЕРВЬЮ

Почин — не по плечу?..

«Поздравляем коллектив бригады В. Федорона, выполнивший и 5 ноября годовой план по выпуску столярных и строгано — погонажных изделий. Желаем дальнейших трудовых успехов». Яркие слова «Молнии» на доске объявлений ДОЦа сразу бросаются в глаза.

Такому завидному правилу — быть впереди — станочники стараются не изменять. И тем более непонятно, почему же этот передовой коллектив не спешит поддержать почин о досрочном выполнении плановых заданий двух лет пятилетки к 70-летнему юбилею революции? А слышала ли вообще бригада о передовых инициативах?

...Один за другим выключаются станки и сразу же в цехе наступает непривычная тишина. Можно передохнуть, немного расслабиться, но поделиться с товарищем сигаретой. Вот удобный момент для разговора. Подхожу к рабочим, спрашиваю:

— Знаете ли о почине бурового мастера Сидорейко?

Разные ответы слились в один недружный хор. И когда некоторые рабочие стали переспрашивать, кто такой Сидорейко, уточнила:

— Слышали ли о том, что трудовые коллективы берут повышенные социалистические обязательства — выполнить план двух лет пятилетки к 70-летию Октябрьской революции?

Оказывается, слышали.

— А в вашей бригаде как к этому относятся? Ведь годовой план вы уже выполнили, стало быть есть резервы?

— Разговор про это был. Обсуждали, да что толку? — Из общего хора голосов сразу выделился один — уверенностью интонации. — Вы посмотрите, на каких станках мы работаем? Как у нас в цехе тесно? А спросите, какой идет лес? Как у нас с запчастями?

...Отдых накоротке закончился. И вот опять колечки желтой стружки стремительно отлетают в разные стороны от станка Адипа Хисамутдинова, того самого, с уверенным голосом. Обращаюсь к нему:

— Что конкретно, на ваш взгляд, мешает бригаде взять повышенные обязательства?

— Если ответить однозначно на этот вопрос, то условия труда.

— А точнее?

— Вот, к примеру, этот станок, который перед вами. Ему в обед — сто лет. В любое время может выйти из строя, а отремонтировать нечем — запчастей к нему нет. Выручает бригадир. С кем-то договаривается. Где-то достает. Вот и получается: сегодня сижу «курю», а завтра «гоню» изо всех сил — ведь план-то выполнять необходимо. От такой «гонки» и качество страдает, и настроения нет. А в повышении производительности, как известно, все это не на последнем месте. От хорошей работы и гордость появляется, и стремление сделать еще больше, качественнее. Вот вы о почине: поддержать-то поддержим, но выполнять повышенные обязательства нужно будет уже не по старинке — ведь почин-то передовой.

Рефат Ибрагимович Девишев 35 лет работает столяром-станочником, на ДОЦе — шесть.

— Как вы считаете, бригаде по плечу управиться с планом двух лет досрочно?

— Если бы только все от нас зависило, я думаю, мы не подкачали бы.

Того же мнения Сергей Третьяков, Владимир Кошелев, Геннад я Яшин, Валентина Логинова и другие.

Бригадир же начал с организации труда:

— Вот, к примеру, делаем по плану дверные блоки для Покачевской школы. Поступает распоряжение сверху: как можно быстрее изготовить подоконную доску. Перестраиваем станки, принимаемся выполнять указание. Опять срочная бумага — стоит школа в Мегионе, готовить оконные блоки. От этой бесистемной системы страдают люди, механизмы, качество, понижается производительность труди. И второе. План растет, зоны обслуживания расширяются, а материальная база нашего цеха остается на уровне 1974 года. Будут ли нас расширять, реконструировать или строить новые цехе — не знаем. Все это и мешает взять нам на вооружение передовой почин, с уверенностью смотреть в завтрашний день.

Специальный выпуск газеты готовили корреспонденты Н. Коршунова, П. Александров, Л. Радаева, снимки Ю. Калинина.

Редактор
А. П. НОВОПАШИН.

Наш адрес: 628440, г. Нижневартовск, ул. Менделеева, 13, тел. 6-10-92, 2-02-72

Нижневартовская типография управления издательств, полиграфии и книжной торговли Тюменского облисполкома объем 1/2 п. л., тир. Заказ 1567. Тираж 22 121.

ПРОЛЕТАРИИ ВСЕХ СТРАН, СОЕДИНЯЙТЕСЬ!

На ударной стройке

ОРГАН ПАРТКОМА, ПРОФКОМА, КОМИТЕТА ВЛКСМ, АДМИНИСТРАЦИИ ПРОИЗВОДСТВЕННОГО СТРОИТЕЛЬНО-МОНТАЖНОГО ОБЪЕДИНЕНИЯ НИЖНЕВАРТОВСКСТРОЙ

Выходит с ноября 1978 года — № 48 (418), ПЯТНИЦА, 28 ноября 1986 года — Цена 1 коп.

Состоялась V отчетно-выборная комсомольская конференция объединения Нижневартовскстрой. С докладом об итогах работы комсомольской организации за отчетный период выступил секретарь комитета ВЛКСМ объединения А. Погудин. С отчетом о работе штаба «Комсомольского прожектора» — член штаба «КП», начальник фенольного цеха УМР Спецстроя Ю. Ефимов. В прениях по докладу выступили: секретарь комитета комсомола треста КПД О. Сурикова, водитель автобазы № 5 Стройтранса С. Ведров, прораб трест - площадки № 1 В. Галич, машинист башенного крана УМР-2 А. Захватова, начальник цеха № 1 завода КПД М. Тахохов, дорожный рабочий ССУ-5 Спецстроя М. Аббасов, инженер ЗСМ О. Брылгалова, логопед детского сада № 39 Л. Мазур.

В работе конференции приняли участие секретарь горкома партии В. В. Сидорчев, секретарь окружкома ВЛКСМ В. А. Алексеев, секретарь горкома ВЛКСМ С. В. Шубин, секретарь парткома объединения В. П. Тихонов, начальник объединения Г. Н. Емельянов, председатель профкома В. В. Буруцкий.

Конференция приняла соответствующее постановление, избрала новый состав комитета ВЛКСМ объединения, делегатов на XXXII городскую отчетно-выборную комсомольскую конференцию. Секретарем комитета комсомола объединения избран А. Погудин, заместителями секретаря — механик УМР-2 И. Ардомия, мастер РММ автобазы № 7 Стройтранса А. Красноносс.

Знаком ЦК ВЛКСМ «Мастер — золотые руки» награжден бригадир дорожных рабочих В. Сваочкин, грамотами обкома ВЛКСМ — инженер трест-площадки № 1 Г. Гясс, зав. сектором учета комитета комсомола объединения А. Можейко, грамотой окружкома ВЛКСМ — лифтер ЖКК В. Илман.

Профессия — сварщик



Имя этого человека с полным правом войдет в историю поселка Покачевского. Виктор Афонин — один из первых сварщиков треста № 4. Специалист высокой квалификации, а благодаря веселому, отзывчивому характеру он — душа коллектива. Работает Виктор в лучшей бригаде монтажников Н. З. Яковлева, которая в числе первых украинских бригад приехала на строительство Покачей. Средний возраст ее членов — тридцать лет. В ней сочетаются и дополняют друг друга опыт и сила, мудрость и молодой задор.

Фото Н. РАДОВА.

✦ 70-ЛЕТИЮ ВЕЛИКОГО ОКТЯБРЯ — 70 УДАРНЫХ НЕДЕЛЬ!

ВЕСТНИК СОРЕВНОВАНИЯ

Закончилась двадцать первая неделя трудового соперничества, посвященного 70-летию Великой Октябрьской социалистической революции.

Лучшей на заводе строительных материалов стала бригада столяров - станочников Владимира Павловича Федорова. Станочники перевыполнили план по выпуску товарной продукции на 29,4 тысячи рублей, по производительности труда — на 180 процентов.

Перекрывает плановое задание и коллектив бригады стропальщиков Станислава Синяка из управления производственно - технологической комплектации. За шесть дней ими переработано 28 тысяч тонн грузов, что составило 101,8 процента.

С полной отдачей работает бригада трубоукладчиков А. В. Ануфриенко из ССУ-2 треста Спецстрой. План строительно-монтажных работ коллективом выполнен на 120 процентов. Дневная выработка достигла 5,2 погонных метра при плане 4,6.

В объединении Стройтранс по-ударному прошедшую неделю работала бригада водителей С. Д. Табулова. Шофера перевезли сверх плана 18 тысяч тонн грузов и перевыполнили задание на 124 процента.

В соревновании механизаторов УМР-2 впереди экипаж башенного крана В. П. Тарин, О. М. Поспеловой и Л. В. Сергун, который работает на жилом доме № 25 в 10-ом микрорайоне и постоянно перевыполняет норму выработки.

Лучших показателей среди цехов и участков за прошедшую шестидневку добился деревообрабатывающий цех ЗСМ и цех готовой продукции завода КПД.

И. БУРДУКОВА, инженер ОТиЗ объединения.

ПУСКОВЫЕ — В СТРОЙ!

Зима торопит

Срок ввода котельной 3 «А» Нижневартовска — 4-ый квартал этого года. Генподрядчик — трест-площадка № 1 — уделяет большое внимание этому объекту, поэтому объем строительно-монтажных работ за 10 месяцев выполнен на 126 процентов. И все бы хорошо, если бы не оборудование. Точнее его отсутствие. Сейчас у строителей нет сетевых насосов для котлов. На их установку участку Энерготехмонтажа понадобится самое малое 20 дней. Если же заказчик — ОКС НГДУ Нижневартовскнефть — не поторопит поставщиков, и насосы не придут к строителям до 30 ноября, то трест-площадке очень трудно будет к сроку запустить в работу оба котла.

На сегодняшний день застопорился монтаж обрудования на распределительной подстанции из-за отсутствия необходимых схем. И в этом тоже вина заказчика.

До планового ввода в строй действующих котельной 3 «А» осталось немногим более месяца, поэтому следует поторапливаться не только генеральному подрядчику, но и генеральному заказчику — ведь зима уже вступила в свои права.

В. ПЕТРИКОВА, ст. инженер производственного отдела объединения.

Редакция газеты «На ударной стройке» открывает смотр-конкурс стенной печати подразделений объединения, который продолжится до сентября 1987 года.

Редколлегии — победители конкурса — будут премированы фотоаппаратами и принадлежностями для художественно - оформительской работы, а лучшие активисты стенной печати — подписными изданиями художественной литературы.

Первую публикацию на эту тему читайте на 2 странице газеты.

РЕЗОНАНС

«ГОНКИ НА ВЕРТИКАЛЯХ»

Под таким заголовком 29 августа в нашей газете были опубликованы материалы встречи за «круглым столом», состоявшейся в красном уголке СУОР. Ее участники обсуждали проблемы, мешающие строгому соблюдению графика сдачи объектов СУОРу, повышению качества отделочных работ, обеспечению необходимым инструментом и материалами. Общим решением участников «круглого стола» было вернуться к данному вопросу для проверки принятых мер в IV квартале текущего года. Сегодня мы предоставляем слово начальнику отдела субподряда Ю. В. Кирпичникову и инженеру отдела И. А. Плесовских.

На основании критических замечаний, высказанных за «круглым столом», был издан приказ по объединению и разработаны мероприятия «Об улучшении работы по подготовке производства к выполнению отделочных работ». Предусматривается комплексное улучшение работы СУОР за счет внедрения малой механизации, улучшения условий труда и качества поставляемых столярных изделий и раствора с ЗСМ.

В соответствии с этим управление малой механизации должно обеспечить суоровские бригады: маляров Г. В. Бржезицкой, штукатуров Г. И. Габдрахмановой, плотников Х. Г. Фархутдинова нормокомплектами инструмента. Кроме того создать на объектах СУОР передвижные инструментально-раздаточные пункты (ИРПы) для своевременной замены пришедшего в негодность инструмента. Однако УММ (нач. А. А. Шумков) ограничилось поставкой лишь одного ИРПа. А облегченными средствами подмащивания, которые должны входить в состав каждого нормокомплекта, ни одна бригада так и не обеспечена.

Много претензий было высказано на встрече за «круглым столом» по качеству раствора. Для более качественного приготовления известкового раствора и увеличения его количества ЗСМ крайне необходима дополнительная установка шаровой мельницы для тонкого помола извести. Данное оборудование заказано через главк на 1987 год.

В настоящее время под непосредственным руководством главного инженера ЗСМ И. А. Хрыжановского производится доработка имеющейся технологии приготовления известкового раствора на основе нормативного выдерживания известкового теста. Для подачи его из известковых ям в смеситель на заводе разработан проект ковшового транспортера. На линии приготовлении раствора уже смонтирована одна мешалка типа УВР-3,5. Планируется монтаж второй.

Хуже всего обстоит дело со сдачей фронта работ СУОРу генподрядными организациями. За полтора месяца, прошедшие после публикации, мало что изменилось: со второго предъявления и значительными замечаниями сданы под отделочные работы котельная 3 «а» (трест-площадка № 1), д/сад № 33 в 16 микрорайоне (трест-площадка Жилстрой).

На сегодня из 37 объектов, включенных в договора субподряда, сдано под отделку СУОР лишь 16 объектов. Фактический объем невыполненных работ по СУОР из-за непредставлении фронта работ по объектно составил 4260 тысяч рублей, в том числе трест - площадка № 1 — 655 тыс. рублей, трест - площадка № 3 — 455 тысяч, трест-площадка Жилстроя — 150.

Анализ работы, проделанной за данный период, позволяет сказать о том, что определенная ее часть осуществляется, но немало еще предстоит сделать всем службам и организациям объединении, чтобы полностью нормализовать работу отделочниц СУОР, чтобы ликвидировать «гонки на вертикалях» на наших сдаточных объектах.

СМОТР СТЕННОЙ ПЕЧАТИ

СТЕНАНИЯ СТЕННОВКИ

Войдите в производственный корпус завода крупнопанельного домостроения, и вас встретит огромный, яркий стенд, призывающий хранить и беречь родную природу. Из него вы узнаете, сколько видов и подвидов млекопитающихся включает в себя Красная книга СССР, и что рыбы нуждаются в чистой воде.

Что ж, беречь природу — дело хорошее. Только вам, войдя на одно из главных базовых предприятий строителей, захочется познакомиться с ним поближе, узнать, чем живет и дышит здесь народ, как работает и отдыхает, что его радует и что волнует.

Взяв условно «Родную природу» за точку отсчета, пройдите по цехам завода, имея целью составить свое мнение о наглядной агитации и стенной печати.

Что касается первой, то говорить о ее отсутствии не приходится. Напротив, наглядной агитации здесь если и не море, то по крайней мере, большая река. Весь вопрос в том, какая она, для чего, каким целям служит. Что, к примеру, несет в себе почерневший стенд арматурного цеха, где под постоянной рубрикой «За качество» висит график отпусков трудящихся на 1987 год? Может быть перед арматурщиками не стоит такая проблема, как качество изготовляемой продукции?

Та же самая рубрика в формовочном цехе № 3 вынуждена терпеть ка[illegible]чный поделеповатый язык технологических карт, после которых не остается места для живого острого слова стиха, злободневной карикатуры.

Крупными буквами начертаны фамилии членов группы народного контроля, а листков и «Молнии» по следам рейдов с критикой недостатков, фотообвинений, как ни старайтесь, не встретите: не в ходу они здесь.

Вас поразит убогость оформления во втором формовочном. Даже имея высокий рост и прекрасное зрение, не надейтесь разобрать множество цифр в «Расценках на изготовление изделий КПД».

Впрочем, по-человечески вы где-то даже «входите в положение» тех, кто, произведя в общем-то холостой выстрел, все же повесил сюда никчемную бумагу. Так ведь легче — прилепить машинописные листки вместо того, чтобы перенести данные на красочный плакат, если уж они тут так необходимы.

Ниже, под заголовком «Бракоделы» — изорванный и снова склеенный ватман с очередной инструкцией, прикрепленный на пластилине. По углам — проступившие жирные пятна.

Один из корреспондентов «Литературки» написал: «Презрение может быть опосредовано». Добавлю: через такую вот, с позволения сказать, агитацию — в том числе!

Вы проходите дальше. Первый формовочный. Все та же блеклость, безвкусица, все то же неуважение к тем, кому все это предназначено. Но самое интересное то, что круг замыкается при первой же попытке высказать это, пусть даже неумышленное пренебрежение: и такому стенду просто никто не подойдет, не обратит на него внимания, не удостоит взглядом. Сработает закон той самой палки, что о двух концах. Когда вы поймете это, то невольно зададите себе вопрос: зачем нужно то, что никуда не зовет, никого не волнует, ничего не пропагандирует и никого не организовывает?

В ремонтно - механическом цехе на это смотрят философски — чем больше, тем лучше. Изобилие этой самой агитации бросается здесь в глаза. И вы невольно подумаете, что связано это вероятнее всего с тем, что в нем работает сам секретарь партийной организации завода В. Е. Чекрыжов. Но, увы, приглядевшись, замечаете, что кадры комсомольской панорамы двухгодичной давности и адресованы они XIX съезду ВЛКСМ. В этот момент вы обязательно вспомните, что сегодня комсомолия идет навстречу своему очередному — XX съезду. И, как обязательный атрибут здешней печати — когорта вечно модных, никогда не стареющих подвидов пернатых.

Обрадуетесь, как живой воды напьетесь, когда заметите здесь все же пару вырезок из центральных газет, где речь идет о самом насущном — перестройке.

Но только не суждено вам будет узнать, а как же перестраиваются здесь, в конкретном коллективе, на конкретном заводе. Не увидите вы нигде оперативного органа партийной организации, партийных групп — стенной рабочей газеты, которая рассказала бы вам об этом. Вы не заметите даже признаков существования на этом предприятии профсоюзного органа, и удивитесь, если узнаете, что на заводе КПД плюс ко всему, существует и «Комсомольский прожектор».

И только оригинальность стенда о строительстве собственного дома, да еще слова партийных вожаков придадут вам сил и позволят с оптимизмом посмотреть в завтрашний день. Вот они.

Н. П. Костенко, парторг первого формовочного:

— Да, упустили мы эту работу, закрутились немного. Но важность ее понимаем, положение поправим. Редактора нового подобрали — комсомольца Харлампия Дорошь.

Н. В. Ступак, второй формовочный:

— Я только начинаю, а это всегда нелегко. Да и партгруппа только сформировалась: раньше в цехе был всего один коммунист. Теперь — мы ячейка. У нас тоже хорошая кандидатура для редактора стенной газеты — Оля Шабалина, активная дивчина. Думаю, дело пойдет.

Такие же обнадеживающие ответы А. Ф. Кучерова из арматурного цеха, Т. П. Дудкиной из третьего формовочного. Наверняка, примет это к сведению и партийный секретарь В. Е. Чекрыжов.

Ну что ж, скажете вы, — поживем - увидим.

Н. КОРШУНОВА,
наш корр.

ДЕТСАДУ № 3 — 10 ЛЕТ

ПРИМИТЕ ПОЗДРАВЛЕНИЯ

Совсем недавно работники детского сада № 3, первого в нашем объединении, справили свой 10-летний юбилей. Ввод в действие этого объекта относится к ноябрю 1986 года. Был он в свое время внеплановый, строился за счет экономии средств жилищного фонда. Ветераны — строители до сих пор помнят объект № 33 в первом микрорайоне.

С самого основания работает в детском саду его заведующая, ветеран труда Л. И. Морева, под руководством которой коллектив не раз выходил победителем социалистического соревнования среди детских дошкольных учреждений.

Главная забота персонала — здоровье детей. И в том, что их минуют инфекционные болезни, из года в год снижаются общие заболевания — немалая заслуга старшей медицинской сестры А. А. Яловенко. Недаром награждена она грамотой главка.

Любят дети своего повара — З. В. Макшанцеву за ее вкусные булочки, пирожки, ватрушки. Профессионалом, овладевшим методикой работы с детьми называют воспитателя Ф. З. Усманову. Десять лет отдали детям и медсестра Н. М. Шарифуллина, кладовщик Е. С. Галдина.

Около пятисот ребятишек выпустил за время своего существования «Теремок», в котором растут и развиваются маленькие северяне. Сегодня мы хотим от души поздравить с днем рождения всех его работников и публикуем полученное недавно письмо.

✦ ✦ ✦

Большое счастье и удача работать в дружном коллективе, где тебя понимают и всегда придут на помощь в трудную минуту. Со мной случилась беда: в начале сентября сломала ногу и до сих пор лечусь. Много было отчаяния, горя, слез, когда оказалась на больничной койке. Но меня не оставили в беде мои коллеги. Каждый день навещали, успокаивали, рассказывали о работе. Я была в курсе всех дел. От этого внимания на душе становилось тепло и радостно. В День учителя навестили все, а вечером пришла заведующая детсадом Л. И. Морева и вручила Почетную грамоту, поздравила и сказала, что меня с нетерпением ждут на работу, чтобы я побыстрее выздоравливала. Что может быть приятней, когда в тебе нуждаются, тебя ждут. Здесь, в больнице, я еще раз убедилась, что в нашей стране главное — забота о человеке.

Недавно нашему детскому саду № 3 исполнилось десять лет. Поздравляю всех моих дорогих подруг, которые не оставили меня в беде, с праздником, желаю счастья, больших успехов в труде, всему нашему коллективу, здоровья. Большое спасибо вам, Любовь Ивановна Морева, Антонина Александровна Яловенко, Флюза Зайнулловна Усманова, Людмила Васильевна Сомова, Валентина Дмитриевна Мишина, Евгения Николаевна Торошиян за доброе, чуткое отношение ко мне, за то, что в самое трудное для меня время вы оказались рядом.

Г. ДАЕНКИНА,
воспитатель детского сада № 3.

ЛИЧНО ПРИЧАСТЕН

ЯЗЫКОМ ПЛАКАТА, ГОЛОСОМ ГИТАРЫ





Гостями общежития № 3 в этот вечер стали работники УМР-2, участники конкурса политического плаката «Во имя мира на земле».

На импровизированной сцене звучали стихи, песни. Они как бы оживляли графическое полотно плакатов, и призывы к миру звучали во весь голос в патриотической песне и задумчивом гитарном переборе лирического романса. Никого не оставило равнодушным проникновенное, искреннее чтение стихов главным бухгалтером В. Г. Уманской. Но, пожалуй, наибольшее впечатление на зрителей и участников конкурса произвело маленькое театрализованное представление, показанное работниками участка № 1. Среди действующих лиц этого мини спектакля — мать погибшего героя в черной траурной шали, пионеры с красными галстуками на груди и милая русскому сердцу красавица-березка.

Решением жюри победителем признан участок № 1, отмечены культура исполнения и артистизм представителей участка № 2, занявших почетное второе место. А лучший плакат — у участка № 5. На нем все участники конкурса оставили свои подписи, голосуя за мир без ядерного оружия и атомных войн.

НА СНИМКАХ: выступает агитбригада участка № 5 — прораб И. Авдонин, водители А. Зайдулин и И. Иваськив; за мир голосуют заместитель секретаря партбюро УМР-2 Е. П. Щукина и ее дочь Марина.

СПОРТ

ШАХМАТНЫЕ БАТАЛИИ

Прошедший в объединении шахматный турнир выявил своих победителей. По итогам сыгранных партий победу одержала команда треста КПД в составе: Червинского, Денисова, Минзянова. На второе место вышли спортсмены треста Нижневартовскспецстрой: Коробицин, Мельниченко, Хакимов. Шахматисты СУОР оказались третьими. Эту команду представляли Лихач, Салманов, Мамаев.

Количество набранных очков на первой шахматной доске сложилось в пользу фрезеровщика завода КПД Сергея Червинского. В поединках на второй шахматной доске победа осталась за мастером — бригадиром ремонтно - механического цеха этого же завода Виктором Денисовым. Отличился начальник планового отдела автобазы № 6 Спецстроя Константин Коробицин. Он выиграл все партии и стал победителем на третьей шахматной доске.

В женском первенстве победила работница ЖКК Н. З. Бенклеева.

Много волнующих минут доставили соревнования любителям этого вида спорта. Однако, нельзя не отметить и недостатки в их организации. В турнире приняло участие гораздо меньше команд, чем могло бы принять. В этом сказалась недоработка и профсоюзных организаций подразделений.

З. СПЕКТОР,
инструктор - методист по спорту.

Редактор
А. П. НОВОПАШИН.

Наш адрес: 626440, г. Нижневартовск, ул. Менделеева, 13, тел. 6-10-92, 2-02-72.
Нижневартовская типография управления издательств, полиграфии и книжной торговли Тюменского облисполкома объем 1/2 п. л. тир Заказ 15072 Тираж 2421.

ПРОЛЕТАРИИ ВСЕХ СТРАН, СОЕДИНЯЙТЕСЬ!

На ударной стройке

ОРГАН ПАРТКОМА, ПРОФКОМА, КОМИТЕТА ВЛКСМ, АДМИНИСТРАЦИИ ПРОИЗВОДСТВЕННОГО СТРОИТЕЛЬНО-МОНТАЖНОГО ОБЪЕДИНЕНИЯ НИЖНЕВАРТОВСКСТРОЙ

Выходит с ноября 1978 года. № 49 (419), ПЯТНИЦА, 5 декабря 1986 года. Цена 1 коп.

ЕСТЬ 100 ТЫСЯЧ!

На минувшей неделе в бетоносмесительный цех завода КПД пришли пионеры из 7 «В» класса школы № 14, чтобы поздравить своих шефов с... Новым годом. Украшенная игрушками зеленая елочка ознаменовала новый год на рабочем календаре коллектива. Прямо в цехе отмечали возле пушистой гостьи хозяева вместе с ребятами свой праздник.

Администрация, партбюро, комитет ВЛКСМ завода в яркой красочной «Молнии» поздравили коллектив БСЦ с выпуском 100 тысяч кубометров бетона и раствора.

Много теплых слов было сказано ветеранам производства, лучшим рабочим. Почетные грамоты, дипломы, денежные премии получили передовики производства В. И. Ермаков, И. М. Соколов, В. Г. Ильиных, В. И. Захаров, В. К. Мазин.

Интересным концертом поздравили своих шефов - производственников и школьники. А закончился этот «новогодний праздник» ароматным чаем, вкусными тортами, конфетами и душевным разговором за общим столом.

А. НЕЧИПУРЕНКО,
технолог завода КПД.

✦ 70-ЛЕТИЮ ВЕЛИКОГО ОКТЯБРЯ — 70 УДАРНЫХ НЕДЕЛЬ!

ВЕСТНИК СОРЕВНОВАНИЯ

Закончилась 22 неделя трудового соперничества, посвященного 70-летию Великой Октябрьской социалистической революции.

Достойно трудится на предъюбилейной вахте коллектив бригады дорожных рабочих В. Н. Савочкина из ССУ-5 треста Спецстрой. Норма выработки дорожниками выполнена на 103,1 процента, а всего произведено строительно - монтажных работ на 50,5 тысячи рублей при плане 49.

На заводе КПД лидирует бригада формовщиков Н. Г. Прищепина. За шесть дней ею выпущено 318 кубометров железобетонных конструкций, что на 63 кубических метра больше плана. Задание по выработке в натуральных показателях выполнено на 115 процентов.

Удерживает позиции лидеров и бригада стропальщиков С. С. Синева из управления производственно - технологической комплектации. 27,7 тысячи тонн различных грузов — таков результат их работы. А это на 3,6 тысячи тонн больше плана.

На заводе строительных материалов победителем за прошедшую неделю признана бригада сварщиков-арматурщиков, возглавляемая В. В. Воробьевым. За шесть дней арматурщиками выпущено товарной продукции на 12,1 тысячу рублей при плане 7,8. Выработка на одного рабочего составила 1,25 тонны или 186 процентов к заданию.

Слаженно работает на разгрузке вагонов с керамзитом в железнодорожном тупике УПТК экипаж экскаватора ЭО 652 № 612 из второго управления механизированных работ в составе В. Ф. Мельникова, В. А. Исаева, Д. Х. Габдуллина. Норму выработки он выполняет на 140 процентов.

Высоких трудовых результатов добились за минувшую неделю труженики бригады монтажников Н. П. Носова из СМУ-1 треста № 2. Ими за шесть дней выполнено СМР на 80 тысяч рублей при плане 51.

Лучших показателей среди участков добились коллективы участка № 2 СМУ-11 треста КПД и участка № 3 СМУ-3 строительно-монтажного треста № 2.

Н. БУРДУКОВА,
инженер ОТиЗ объединения.

ОБЪЕДИНЕНИЮ СТРОЙТРАНС — 15 ЛЕТ

С днем рождения!

Послезавтра объединению Стройтранс исполняется 15 лет. В тот далекий декабрь 1971 года база № 5, из которой впоследствии и выросло объединение, начинала свой трудовой путь с автопарка всего из 43 машин. Уже в следующем, 1972 году, объем перевозок составил 3334,2 тысячи тонн, почти на миллион больше плана. На 6,5 миллионов тонно-километров было перевыполнено задание по грузообороту. То, что сейчас называют героикой первооткрывателей — было для водителей обычными трудовыми буднями. В лютые морозы, по бездорожью, порой без праздников и выходных, работал коллектив, понимая, что Родине нужна большая нефть.

За 15 лет автомобильный парк предприятия увеличился почти в 22 раза. Автобаза стала крупным объединением. За это время собственными силами были построены такие крупные объекты, как новый АБК, теплая стоянка, моечная станция, цех РТИ, два бокса для ремонта автомобилей в автобазе № 7.

Объединение не стоит на месте. Об этом говорит и тот факт, что только в этом году автопарк пополнился на 147 новых машин. Сегодня автомобилисты обслуживают, кроме Нижневартовска еще и Радужный, Мегион, поселки Покачевский, Белозерный.

Автотранспортники работают в тесном контакте с коллективом строителей, и неустанно ищут передовые методы для более полного удовлетворения их нужд. Поэтому сейчас для улучшения качества обслуживания объектов объединение приняло решение: укрупнить передовые бригады, перейти на хозрасчет и одной укрупненной бригадой полностью обслуживать таких крупных заказчиков, как трест КПД, УПТК, ЗСМ. В этом эксперименте будут участвовать лучшие экипажи водителей под руководством В. Кутякова, Г. Смаги, Ю. Баиры.

Выполняя решения XXVII съезда партии по Продовольственной программе, коллектив Стройтранса строит свои теплицы, овощехранилище.

В производственных делах и в решении социальных вопросов в первых рядах идут прежде всего коммунисты, комсомольцы, передовики производства, ударники коммунистического труда, ветераны Великой Отечественной войны. Это «золотой фонд» предприятия, его опора. Машины без людей — мертвый металл, и чтобы он ожил, нужны люди, влюбленные в свою нелегкую, порой связанную с риском, работу. В объединении Стройтранс таких немало. Ими гордится коллектив. Это Г. П. Киссель, И. П. Шароглазов, А. Б. Слободчиков, А. С. Юдин, А. И. Сматина, О. В. Воробьева, А. П. Мажурин, Б. П. Павлишин, И. Д. Ястребков, В. В. Смирнов, Р. Б. Юлбарисов, П. П. Рябов, С. П. Ведров и другие — многие из них активные общественники.

12 бригад автопредприятия уже к 20 ноября выполнили план 1986 года.

В этот светлый день юбилея хочется сказать: «Большое вам спасибо за ваш нелегкий труд» — и пожелать крепкого здоровья, новых успехов в работе, большого личного счастья.



✦

Много интересного из шоферской жизни мог бы рассказать Родион Акиндинович Тимофеев, ведь стаж его работы водителем исчисляется чуть ли не двумя десятками лет, половину из которых он отдал суровому северному краю. Нет, пожалуй, марки машины, на которой не пришлось бы испытать себя ветерану. Ходил с грузами на дальние рейсы, покрутил «баранку» и на нижневартовских дорогах. Последние два года Родион Акиндинович — член лучшей бригады объединения Стройтранс, руководит которой В. С. Кутяков.

— Это лучший коллектив, в котором мне когда-либо приходилось работать, — утверждает Р. А. Тимофеев.

Фото Ю. КАЛИНИНА.

✦

ТРУДОВЫЕ ДИНАСТИИ СЕВЕРА

СЛЕД НА ЗЕМЛЕ

В народе говорят, если человек за свою жизнь вырастил хоть одно дерево, значит прожил он ее не зря. Если Николай Михайлович Ведров, соберет вместе все деревья, посаженные им за полвека жизни, то, наверняка, получится целая роща. Но главное еще и в том, что за это время вырастил он двух сыновей, которых уважают товарищи по работе, соседи, любит и гордится мать — Екатерина Игнатьевна.

Ведровых в объединении Стройтранс знают многие. Знают, как работящих, порядочных людей. Самому молодому — Юрию всего 21. И успел он пока что немного: закончить школу, поступить в Тюменский индустриальный.

А работает там же, где и отец, в автобазе № 7 инженером по технике безопасности. Трудновато, конечно, совмещать учебу с делами производственными, да еще и общественными впридачу. Ведь не припомнят в автобазе, чтобы комсомолец Юрий Ведров отказывался когда - нибудь выполнить поручение, сославшись на нехватку свободного времени.

Такая же ответственность отличает и старшего сына Николая Михайловича — Сергея, бригадира водителей автобазы № 5. Не зря ему присвоено высокое звание «Ударник коммунистического труда».

— Честный, работящий, добросовестный, — так характеризует Сергея Ведрова начальник четвертой колонны Юрий Викторович Карпухин. — Он у нас и председатель цехкома. А недавно оказали доверие — приняли кандидатом в члены КПСС. Все успевает делать...

Сам Николай Михайлович Ведров работает в Стройтрансе одиннадцать лет. До этого много сил, энергии, здоровья отдал нелегкой работе в милиции. И сейчас не менее ответственная должность у Ведрова-старшего — контрольный механик на линии. Здесь нужна особая принципиальность, строгость, чтобы отпускать в путь водителей на исправных машинах. Каждое утро провожает в трудные рейсы шоферов Николай Михайлович теплым словом «В добрый час!».

Простота, отзывчивость характерны для всех Ведровых. А это еще и чисто сибирская черта. Здесь недалеко от города, в деревне Светлая протока и родился Николай Михайлович. Здесь вырос, здесь и любовь свою встретил. Так и живут по сей день тут супруги Ведровы. Детей вырастили. Теперь внучат — Олю и Анечку помогают поднимать на ноги.

Ведровы — старожилы города. На их глазах превратился Нижневартовск в один из главных центров большой тюменской нефти. Гордятся Ведровы, что есть в этом и доля их труда.

Л. РАДАЕВА,
наш корр.

ПУСКОВЫЕ — В СТРОЙ!

ДОРОГ КАЖДЫЙ ЧАС

Трудное время сейчас переживаем мы, строители. Мы — общественного центры и сердцем микрорайоне... до ввода его в строй действующих... остался всего 21 день, а работы у нас еще непочатый ворот.

Почему же сложилось такое напряженное положение на сдаточном объекте? Самое главное, на мой взгляд, это то, что некоторые из субподрядных организаций, и даже сам заказчик, НГДУ им. Ленина, не были настроены... к тому, что срок сдачи центра — IV квартал текущего года, и поэтому он так быстро... А те вопросы, которые мы должны были решить совместно с проектным институтом и заказчиком еще летом, и частности, перенос теплотрассы, обеспечение подходов и подъездов к общественному центру, остались открытыми и на сегодняшний день. Я уж не говорю о том, что часть необходимой проектной документации... пришла только 30 октября.

Всем известно, сколько времени ушло у нас впустую, когда мы сидели... из-за отсутствия плит перекрытия. И так почти на каждой стадии технологической цепочки.

Предъявляем упущенное время и сейчас. Субподрядчик Нижневартовскстройтехмонтаж-2 Трестстройтехмонтаж практически сорвал нам 25 ноября передачу столовой и универсама под монтаж оборудования. Хотя своевременная его установка существенно влияет и на сроки ввода всего комплекса в целом. Равное отношение у субподрядчиков к этому объекту. Если специализированное управление отделочных работ при всех своих трудностях, тем не менее, понимает нас и делает все от него зависящее, чтобы уложиться в сроки, то о руководителях Нижневартовскстройтехмонтажа этого не скажешь. «Обидевшись» на генподрядчика, они сняли с объекта целую бригаду, хотя работы у сантехников предостаточно. Пренебрежительным отношением к выполнению своих объемов Нижневартовскстройтехмонтаж ставит в трудные условия отделочников, которые изза него не могут продолжать свои работы.

Не менее важная, на мой взгляд, и проблема снабжения электроэнергией. Трансформаторная подстанция, которая питает объект, маломощна, а заказчиком сорваны сроки ее реконструкции, в результате мы не можем создать нормальный температурно-влажностный режим в здании.

И последнее — оборудование. Хоть и заверяют нас заказчик, что оно есть полностью, однако имевшаяся тарификация с нашими специалистами делать не торопится. Главный технолог НГДУ им. В. И. Ленина М. В. Шишлов заверяет, что по оборудованию задержки быть не должно. Хочется, конечно, верить, что это именно так.

Сроки не ждут. Поэтому сейчас особенно необходимо, чтобы наши заказчики и тем более субподрядчики помогали нам, а не были сторонними наблюдателями, поняли, наконец-то, нашу тревогу за своевременную сдачу объекта.

А. ЯЦЕНКО,
ст. прораб трест-площадки Жилстрой.

ПОСЛЕ КРИТИКИ

«РАЗБИТАЯ РАДОСТЬ»

Под таким заголовком в 38 номере нашей газеты от 19 сентября был опубликован критический материал, в котором рассказывалось о волокитe с ремонтом плавательного бассейна детского сада № 48 в 15 микрорайоне. О состоянии дел в плавбассейне читателям сообщают начальник СУОР Г. В. Дочувай:

«В настоящее время генподрядчик — трест-площадка № 3 исправляет гидролинию. После окончания работ специализированное управление выполнит свои операции в течение десяти дней».

Заместитель управляющего трест-площадки № 3 Г. И. Ляшенко:

«Статья рассмотрена на оперативном совещании администрации. Критика в наш адрес признана правильной. Участку № 2 (начальник Н. Г. Гусакевич) поручено закончить все работы по восстановлению плавательного бассейна и сдать его в эксплуатацию до 10 ноября 1986 года».

ОТ РЕДАКЦИИ. Ремонтные работы плавательного бассейна в 48 детском саду закончены лишь к 1 декабря 1986 года. Итак, в общей сложности для восстановительных работ СУОР и трест-площадке № 3 понадобилось четыре с половиной месяца или 138 календарных дней. Завидная оперативность!

ЗАМЕТКИ ИЗ ЗАЛА СУДА

ПРИГОВОР

На рабочем столе народного судьи Николая Александровича Ершова лежали шесть пухлых томов уголовного дела № 1-776 – 86, состоящих из многочисленных протоколов свидетельских показаний, очных ставок, актов экспертиз и выполненных работ, справок, нарядов, ведомостей... А рядом с ними — восемь листков машинописного текста, подколотых канцелярской скрепкой, с коротким заглавием: «Приговор».

Только что завершилось последнее заседание по делу И. Я. Панчишиной. Теперь уже позади четыре месяца предварительного следствия, шесть напряженных дней судебного заседания. Приговор зачитан, однако перед глазами явственно предстают лица свидетелей, заплаканные глаза родственников подсудимой в первом ряду и угасающий ноябрьский вечер за окном зала заседаний...

СЛУШАЕТСЯ ДЕЛО

После ареста начальника ЖКК Иды Яковлевны Панчишиной по городу поползли слухи. Расписываемые в них преступления вырастали до фантастических размеров, а незаконно полученные суммы — до цифр со многими нулями. Поэтому далеко не просторный зал заседаний был, как говорится, набит до отказа. Однако спокойная деловая обстановка судебного заседания уже в первый день поумерила пыл некоторых охочих до сенсаций зевак.

— Слушается дело по обвинению Панчишиной Иды Яковлевны, работавшей начальником ЖКК объединения Нижневартовскстрой, по статьям... — с этих слов начиналось каждое из многочасовых заседаний.

ВЗЯТКА

Она многолика и не всегда предстает в виде купюр с проступившим по диагонали словом «взятка», написанным люминисцентным карандашом. Разными материальными признаками бывает она выражена. Однако о том, что это именно взятка, а не просто услуга или бескорыстный, от чистого сердца подарок, одинаково хорошо знают и дающий ее и берущий.

И хотя на суде Панчишина так и не признала себя виновной в получении взятки, в тот ноябрьский вечер 1984 года, когда ее подчиненная кассир ЖКК Т. П. Козинова принесла к ней домой меховую шубу, обе прекрасно понимали на что идут. Ведь начиная с 80-го года Козинова работала личным секретарем Панчишиной. Впрочем, выполняя при этом не только обязанности секретаря.

— Начиная с 1982 года я по просьбе Лидии Яковлевны, — рассказывает она на суде, — выполняла личные ее поручения: платила за квартиру, доставляла продукты, покупала различные вещи...

На суде обе назвали свои прежние взаимоотношения дружескими. Но услужливость одной и благосклонность другой имели и вполне материальную основу. Например. Козиновой крайне хотелось помочь своей сестре Н. П. Трачевой работавшей в Мегионском ОРСе СМП-227, получить квартиру, и она исподволь, раз за разом начала заводить об этом разговор со своей «всемогущей» начальницей. А после того, как Козинова подкрепила свою просьбу специально взятой у сестры шубой, оказавшейся впору и очень кстати для Панчишиной, не помочь своей внимательной и услужливой подруге она уже не могла.

И Лидия Яковлевна Панчишина со свойственной ей энергией и напористостью взялась за осуществление этого небольшого чуда — «сделать» квартиру человеку, не связанному с нашей организацией трудовыми отношениями и даже не имеющему нижневартовской прописки. О том, как она шла к этой цели, свидетельствуют многочисленные фиктивные документы, подписанные ею, в частности, справки, заверенные печатью, о прописке и проживании Трачевой в Нижневартовске, о составе ее семьи и другие. Неопровержимо говорят об этом и такие факты, как ее неоднократные препятствия на заседаниях жилищно-бытовой комиссии законному распределению освободившейся квартиры, данное ею разрешение на заселение без ордера.

Но сделать «маленькое чудо» Панчишиной не удалось. И хотя были у нее на руках, казалось бы, все необходимые «документы», в том числе и подписанное начальником объединения письмо ОРСа СМП-227 с ходатайством о разовом заселении квартиры Н. П. Трачевой, жилплощадь была распределена по закону — отдана очереднику.

А обиженная на неоправдавшую надежды начальницу Козинова после этого разузнает об уголовной ненаказуемости взяткодателя, пришедшего с повинной, и делает заявление о даче взятки, сажая на скамью подсудимых свою подругу-начальницу. Такова цена подобной «дружбы», так черная меховая шуба, оказавшаяся Панчишиной «впору и очень кстати» в теперь уже далекий ноябрьский вечер 1984 года, перешла в разряд вещественных доказательств, хотя на ее ярлыке и не стояло никогда это короткое слово — взятка.

П. АЛЕКСАНДРОВ.

(Окончание в следующем номере).

РАСТИ, НАШ ГОРОД!



Фото А. СЛОБОДЧИКОВА, наш внешкорр.

Н. ПАНОВА

Расчищены площадки
под дома,
Гудят машины, краны
ввысь взметнулись,
И, кажется, любуется
тайга
На новостройки наших
улиц.
И в этом гуле — смысл
рабочих буден
Возводим
Нижневартовск —
нефтеград
И то, что мы его
оставим людям,
Нам высшая из
всяческих наград.

Пройдут года.
Над обскими волнами
Об этой стройке песни
попывут,
О нас и тех, что были
рядом с нами,
И тех, что после нас
сюда придут.
Мы, постареем, дети
подрастут
И спросят нас однажды
внуки
О городе, который
вырос тут,
Который возводили
наши руки.

Редактор А. П. НОВОПАШИН

Наш адрес: 626440, г. Нижневартовск, ул. Мира, 13, тел. 2-10-92 2-02-72.
Нижневартовская типография управления издательств, полиграфии и книжной торговли Тюменского облисполкома объем 1/2 п. л. тир. Заказ 1567. Тираж 22311.

ПРОЛЕТАРИИ ВСЕХ СТРАН, СОЕДИНЯЙТЕСЬ!

На ударной стройке

ОРГАН ПАРТКОМА, ПРОФКОМА, КОМИТЕТА ВЛКСМ, АДМИНИСТРАЦИИ ПРОИЗВОДСТВЕННОГО СТРОИТЕЛЬНО-МОНТАЖНОГО ОБЪЕДИНЕНИЯ НИЖНЕВАРТОВСКСТРОЙ

Выходит с ноября 1978 года — № 50 (420), ПЯТНИЦА, 12 декабря 1986 года — Цена 1 коп.

70-ЛЕТИЮ ВЕЛИКОГО ОКТЯБРЯ — 70 УДАРНЫХ НЕДЕЛЬ!

ДОПОЛНЕНИЕ

К УСЛОВИЯМ СОЦИАЛИСТИЧЕСКОГО СОРЕВНОВАНИЯ В ЧЕСТЬ 70-ЛЕТИЯ ВЕЛИКОЙ ОКТЯБРЬСКОЙ СОЦИАЛИСТИЧЕСКОЙ РЕВОЛЮЦИИ КОЛЛЕКТИВА ПРОИЗВОДСТВЕННОГО ОБЪЕДИНЕНИЯ НИЖНЕВАРТОВСКСТРОЙ

Для более полного обеспечения социалистического соревнования конкретными материальными стимулами итоги социалистического соревнования среди коллективов ведущих профессий подводить еженедельно. Бригады, занявшие призовые места, награждаются денежными премиями:

1 место — 100 рублей
2 место — 80 рублей
3 место — 50 рублей

Ежемедельно суммы премий не выплачиваются, а накапливаются к окончательному подведению итогов. Эти средства бригада сможет использовать на приобретение в бытовые помещения телевизора, радиоприемника, магнитофона и других предметов соцкультбыта или спортинвентаря для членов бригады.

ВЕСТНИК СОРЕВНОВАНИЯ

По итогам прошедшей 23-й недели предъюбилейного социалистического соревнования в автообъединении Стройтранс отличилась бригада водителей С. В. Курилo. За шесть дней ею перевезено 4537 тонн грузов при плане 3780.

В числе лучших на заводе строительных материалов — формовщики цеха пенополистирола. За неделю ими выпущено товарной продукции на 22,8 тысячи рублей или 127,3 процента к плану, норма выработки выполнена на 115,3 процента.

Первенство среди коллективов трест-площадки № 3 завоевала бригада каменщиков Ф. Ф. Нурлаева.

В тресте Спецстрой лидирует бригада трубоукладчиков Н. М. Асадчего из ССУ-2. За прошедшую неделю рабочими выполнено строительно-монтажных работ на 20 тысяч рублей при плане 18 тысяч.

На 103 процентов выполнила задание минувшей недели бригада плотников М. П. Григорьева из СМУ-1 треста № 2.

В тресте КПД отличилась бригада отделочников А. В. Щапиной из СМУ-11.

В УПТК хороших показателей добилась бригада стропальщиков С. С. Синяка. Ею переработано за неделю 29,3 тысячи тонн грузов, что на 2,2 тысячи тонн больше задания.

Среди цехов и участков за прошедшую шестидневку отличных показателей добился коллектив БРЗ завода строительных материалов. План по товарной продукции выполнен цехом на 123,6 процента, и коллектив строительного участка № 3 из СМУ-3 треста № 2. План СМР выполнен на 122 процента.

И. БУРДУКОВА,
инженер ОТиЗ объединения.

ПРАВОФЛАНГОВЫЕ



Пятый год трудится в тресте КПД штукатур-маляр Галина Алексеевна Коновалова и считается в своей бригаде, возглавляет которую П. Ф. Архипова, знающим, умелым работником, хорошим организатором.

Человека в работе сразу видно, говорит бригадир, а все и с самого начала приметила ответственная, очень старательная. Теперь если отлучаюсь куда, смело оставляю на себя Галину Александровну: уверена, все в бригаде будет в порядке.

Фото Ю. КАЛИНИНА.

ПЛАН-ЗАКОН

Месяц объединения: ноябрь

План подряда в целом по объединению за ноябрь выполнен на 101 процент. Увеличилось перевыполнение задания за 11 месяцев на 228 тысяч рублей, и его общий объем составляет 3767 тысяч рублей. Прирост к прошлому году составил 28 процентов. С планом генподряда за 11 месяцев не справился только коллектив трест-площадки № 1. Недовыполнение в этом тресте за 11 месяцев возросло до 9317 тысяч рублей.

Собственными силами задание ноября перевыполнено на 631 тысячу рублей, а с начала года — 5090 тысяч рублей. На сегодняшний день объединение в целом выполнило план года собственными силами.

Итоги же работы субподрядных организаций, увы, не радуют. За ноябрь недовыполнен план всеми субподрядчиками на 403 тысячи рублей, а с начала года — на 1323 тысячи. Особенно неудовлетворительно работает коллектив трест-площадки Пермсибстрой. Также им плохо организован труд на сдаточных объектах, поэтому ввод жилья в Радужном для Миннефтепрома под угрозой срыва. Отставание треста с начала года — 2230 тысяч рублей. С таким положением не должен мириться генподрядный трест № 2. Необходимо общими усилиями организовать высокопроизводительный труд на сдаточных объектах, поработать более интенсивно и в оставшиеся дни текущего года обеспечить ввод жилья в Радужном на 100 процентов.

(Субподрядные организации Минмонтажспецстроя в целом план ноября недовыполнили на 42 тысячи рублей. Из 14 подразделений не справились с заданием — 6.

Неудовлетворительные результаты работы за ноябрь и с начала года у коллектива СУ-219 Главмосстроя, Мингазпрома, Минторга и Тюменьрегионстроя.

До конца года остались считанные дни, поэтому надо приложить все усилия, чтобы показатели года могли порадовать всех работников объединения.

Е. КОМОЛЬЦЕВА,
начальник планово-экономического отдела объединения.

Подразделения	С начала года			За месяц		
	план	факт	проц. к плану	план	факт	проц. к плану
Генподряд	188174	191941	102	17500	17728	101
Трест-площадка НВЖС	37866	38010	100	4089	3579	88
Трест-площадка № 1	33159	23812	72	1700	2025	43
Трест № 2	15251	15410	100	1040	1121	102
Трест-площадка № 3	16523	51545	111	3796	5078	134
Трест № 4	24915	31916	128	825	2683	3,2 р.
ЖКК	460	1189	2,6 р	40	239	6 р.
Собственные силы	107937	113027	105	9500	10131	107
Трест-площадка НВЖС	5527	5950	108	500	632	126
Трест НВСС	24550	24557	100	2160	2384	109
Трест-площадка № 1	6110	5745	94	730	506	69
Трест № 2	19262	21771	113	1440	1863	131
Трест-площадка № 3	6000	5840	97	600	439	73
УМР-2	5850	6327	108	500	623	125
ЖКК	255	265	104	15	14	93
СУОР	4030	4114	102	330	404	122
Трест № 4	6353	6832	129	760	783	100
Трест КПД	29500	29526	100	2445	2478	101

СООБЩЕНИЯ В НОМЕР

МОЛОДЦЫ, ЗАВОДЧАНЕ!

В начале ноября заводчане поздравляли своих коллег — коллективы перерабатывающего цеха, железобетонных изделий, арматурного, цеха пенополистирола — с выполнением годового плана. Теперь же с выполнением задания года можно поздравить и весь коллектив завода. Товарной продукции заводчанами выпущено на 13 миллионов 450 тысяч рублей.

Бригада столяров-плотников В. П. Федорова выполнила повышенное задание ноября, изготовив 1500 квадратных метров столярных и строительно-монтажных изделий. Большой вклад в досрочное выполнение годового плана вложил и цех железобетонных изделий, руководит которым Людмила Николаевна Малеева. Сборного железобетона формовщиками выпущено 23 тысячи кубометров. Не подкачали и арматурщики во главе с Клавдией Ивановной Мелешковой. Ими изготовлено товарной продукции на 121 тысячу рублей.

Сейчас заводчане работают уже в счет второго года двенадцатой пятилетки.

А. НИКОЛАЕВА,
наш рабкор.

ГОЛОСУЕМ ДЕЛОМ

На вечере политического плаката «Во имя мира на земле» участники конкурса, механизаторы УМР-2, оставили свои подписи на лучшем плакате-победителе, голосуя за мир без ядерного оружия и атомных войн. Там же было принято решение провести субботник, а деньги, заработанные на нем, перечислить в Фонд мира. И слова у них не разошлись с делом: 3817 рублей — такая сумма поступила от работников УМР-2 в Советский фонд мира.

Т. ЛОГУНОВА,
секретарь партийной организации УМР-2.

ЗАМЕТКИ ИЗ ЗАЛА СУДА

ПРИГОВОР

С ВИДАМИ «ПОД ОБЛАКА»

Именно так была выполнена художественная роспись потолков в квартире Панчишиной. Если к этому добавить, что стены прихожей оформлены «под мрамор», то читатель сможет получить достаточно ясное, хотя и не полное представление о размахе ремонтных работ в квартире бывшей начальницы ЖКК.

На одном из заседаний народного суда был задан вопрос: «В вашей квартире силами работников подведомственного вам РСУ было произведено три ремонта. Назовите, пожалуйста, еще хотя бы одну квартиру, стоящую на балансе ЖКК, в которой за четыре года было бы сделано три ремонта». Ответа не последовало. Добавим к этому, что общая сумма трех ремонтов составила 1145 рублей, а уплатила в кассу ЖКК Панчишина лишь 215 рублей. Комментарии тут, как говорится, излишни.

Впрочем, с такой же легкостью давала она распоряжения на ремонт квартир своих родственников и знакомых. Так, например, ремонт квартиры ее дочери Н. В. Аминовой обошелся для ЖКК в кругленькую сумму на 3742 рубля, а получен по приходному ордеру лишь 91 рубль. Полностью за счет средств ЖКК производился ремонт квартиры сына Панчишиной Е. В. Масолы. Без зазрения совести давала она указания на ремонт квартир сестры Р. Я. Дружининой, матери зятя Р. В. Аминовой, своего приятеля Ю. М. Зайченко... А за тем, кто и как из них оплатил стоимость ремонтных работ, не следил никто. В этом вопросе Панчишина в большей мере стояла на страже собственных интересов и потребностей своих родственников и знакомых. Ее это, по-видимому, беспокоило больше, чем требование срочного, а нередко и капитального ремонта, квартиры фонда ЖКК, облезлые стены, закопченные потолки и лестничные марши в подъездах многих наших домов... Вот уж поистине, — своя рубашка ближе к телу!

(Окончание. Начало в № 49.)

Однако было бы, пожалуй, несправедливо лишь одну Панчишину обвинить в том, что в ЖКК не было совершенно никакого контроля по ремонту квартир. Есть в этом вина и главного инженера Т. Н. Голивановой, бывшего главного бухгалтера Ф. Д. Мисиковой, других ответственных лиц, проявивших полную безответственность в исполнении своих прямых служебных обязанностей. Это по их вине сегодня приходится заново делать контрольные обмеры ремонтированных квартир, описи произведенных работ, проверять наряды, многие из которых иначе как липовыми и не назовешь. В ходе следствия было вскрыто немало различных нарушений — списание материалов ремонта квартир на другие объекты, завышение объемов ремонтных работ и занижение, когда это необходимо, их стоимости.

Список квартир, ремонт которых до сих пор не оплачен жильцами, состоит из 17 пунктов. Есть в нем и коммунисты. Однако, несмотря на постановление парткома объединения, ни в одной из организаций не была дана им партийная оценка. Не выполнен и его главный пункт, определивший руководству объединения в срок до первого декабря решить вопрос возмещения материального ущерба и при необходимости направить материалы в суд. Из этого можно сделать вывод, что данный случай не стал, к сожалению, для многих предметным уроком на будущее.

В частном определении суда отмечаются факты «грубейших нарушений жилищного законодательства, злоупотреблений служебным положением и проявления личной нескромности при ремонте своих квартир со стороны начальника объединения Г. И. Емельянова и бывшего заместителя по кадрам и быту В. К. Тимофеева». Эти же прямые, нелицеприятные слова можно адресовать и некоторым другим нашим руководителям.

Сегодня умалчивать об этом нельзя, — ибо это может привести к еще большим негативным последствиям. Замалчивание болевых вопросов, острых углов, фактов нарушения и отступлений от принципов социальной справедливости и социалистической законности никогда еще не способствовало радикальному повороту к лучшему. А он нам сейчас необходим, этот поворот, — нужнее, чем когда-либо раньше.

ПРО КАРМАНЫ И НЕ ТОЛЬКО

У человека от природы две руки. Поэтому вполне естественно наличие и двух карманов. И что мы положим в левый карман, а что в правый, — чаще всего не так уж важно.

Другое дело, когда один карман государственный, а другой — личный. Над тем, кто облачен в подобный костюм, нередко витает вирус соблазна. Известен и первый симптом начавшейся болезни — это резкое повышение «рассеянности». Сначала руки «больного» начинают путать правое с левым, а глаза — черное с белым. Затем учащаются и усиливаются «непроизвольные движения» по перекладыванию из государственного кармана в собственный всего, что «плохо лежит» и что «в хозяйстве пригодится».

Так, спустя лишь три месяца со времени устройства на работу в качестве начальника ЖКК Панчишина лихими «непроизвольными движениями» стала набивать собственный карман государственной мебелью. За короткий срок там уместились два дивана, три кресла, трюмо, три стула. Не брезговала и мелочью: двумя эмалированными баками, рулоном тюли... Все эти материальные ценности, находившиеся на подотчете заведующей гостиницы Л. В. Рудь, на общую сумму в 611 рублей 08 копеек переехали на квартиру Панчишиной и без лишних проволочек были списаны «как пришедшие в непригодность».

Магия полновластия Панчишиной над подчиненными была столь велика, что она могла себе позволить раскомплектовать на складе спальный гарнитур, чтобы пополнить интерьер собственной квартиры недостающими тумбочками и банкетками. Подобные действия начальницы не вызвали у заведующей складом Е. Н. Морковиной ни вопросов, ни возражений. А когда на складе ЖКК и в общежитии № 5 произошли кражи, в результате которых неизвестными лицами похищено имущества более чем на две тысячи рублей, данные Панчишиной распоряжения не сообщать об этом в органы милиции, также были выполнены беспрекословно, а ценности списаны в тихую на подотчет работников ЖКК...

Жесткие рамки авторитарного руководства, подбор кадров по принципу родственности и землячества породили в коллективе ЖКК нездоровую обстановку, в которой процветала круговая порука.

Незаконные распоряжения Панчишиной были вне критики и, как следствие, оборачивались в незаконные действия подчиненных. Одним словом работала система, корни которой до конца не вырваны и сегодня. Предстоит еще немало сделать для оздоровления коллектива, его психологической и нравственной атмосферы.

Стоит серьезно задуматься над тем, почему ни у кого не вызвало недоумения вопиющее несоответствие ее нравственного облика с высоким званием руководителя, призванного не только управлять коллективом, но и воспитывать? Почему, наконец, вся деятельность Панчишиной была вне критики не только снизу, но и сверху, в первую очередь со стороны руководства объединения? И хотя судебное дело закончено, все эти и другие вопросы остаются открытыми, требуют правдивого, прямого ответа.

РЕШЕНИЕМ СУДА

Панчишина Ида Яковлевна признана виновной в данных преступлениях и приговорена к 5 годам лишения свободы с конфискацией имущества и отбыванием наказания в исправительно - трудовой колонии общего режима. В счет причиненного государству ущерба с нее будет взыскана денежная сумма в 7348 рублей.

П. АЛЕКСАНДРОВ

ПОСЛЕ РАБОТЫ

ИДЕТ РЕПЕТИЦИЯ



Петра Николаевича Томюка в общежитии № 3 знают многие. Впрочем, здесь его называют проще, по-свойски — Петр, — ведь он такой же житель общежития, как и все ребята. Ни один вечер, ни одно мероприятие не обходится без него. Руководитель клуба любителей эстрадной музыки — такая несколько необычная должность у него вне основной работы. И отдает он ей много времени, сил, энергии. Все танцевальные вечера организованы им и добровольными помощниками Сергеем Пановым, Дмитрием Михтиевым, Бейкасом Алмасовым. Работает клуб по плану, который Петр сам составляет в начале каждого месяца. И старается его выполнять.

Совсем недавно узнали об его увлечении эстрадной музыкой на заводе строительных материалов, где он трудится сантехником, и сразу же поручили провести праздничный новогодний вечер и утренник для детей.

Много дел и забот будет в декабре у Петра Томюка.

— Главное, это приносить людям радость, — считает он.

Фото В. ГРЕМИЛОВА, члена фотокружка общежития № 3.

СПОРТ

ВСЕЙ СЕМЬЕЙ

В последнее воскресенье ноября многие спортсмены, болельщики и просто работники треста Спецстрой спешили в одном направлении — в свой спортзал, который открылся после ремонта.

Торжественным парадом спортсменов начался праздник любителей спорта. Право поднятия флага было предоставлено неоднократным победителям городских и трестовских соревнований — водителю автобазы № 6 Фариду Валееву, дорожному рабочему ССУ-5 Евгению Кириллину и подрастающей смене, кандидатам в мастера спорта Владимиру Исееву и Евгению Екимову.

После парада начались семейные соревнования — «Веселые старты». Две команды «Чебурашка» и «Олимпия» состязались в ловкости, быстроте, смекалке. Наравне со взрослыми бегали, прыгали и самые маленькие члены команд — двухлетние малыши. В перерывах между спортивными состязаниями выступали с показательными номерами лучшие спортсмены. Были и цирковые аттракционы — жонглирование гирями. С блеском их исполнили чемпион города по гирям в весе до 60 килограмм Фарид Валеев, Вадим Пичугин. Оба работают водителями в автобазе № 6 треста.

В конце большого спортивного праздника участникам «Веселых стартов», победителям соревнований, активистам спорта были вручены памятные призы и подарки.

К. БОРОДУЛЛИНА, директор спортзала треста Спецстрой.

ПОСЛЕ КРИТИКИ

«ЕЗДКА В «КОПЕЕЧКУ»

Под таким заголовком в 43 номере нашей газеты 24 октября был опубликован критический материал, в котором говорилось о халатном отношении к использованию строительных материалов на строительстве 2-ой очереди водоочистных сооружений. Вот какой ответ по этому поводу дает редакции управляющий трест - площадки № 3 В. В. Замчалов:

«Статья была обсуждена на расширенном совещании с участием администрации и ИТР. Критика в наш адрес признана справедливой.

За некачественное исполнение и неудовлетворительное содержание подъездных дорог в октябре был снят с работы начальник участка А. М. Левенец.

За недобросовестное отношение к своим трудовым обязанностям инженерно - технические работники А. М. Левенец, А. П. Метлицкий, Н. М. Попов, М. Ф. Пинчуков лишены премии за октябрь, а в счет частичного возмещения материального ущерба с них, кроме того, было удержано по 155 рублей с каждого. Приказом объединения наказаны первые руководители В. В. Замчалов, В. М. Брендин.

Произведен ремонт подъездной дороги с улицы Ханты-Мансийской мимо объекта «Котельная 3 «А» до ВОС-2, выполнена временная дорога к насосной станции, проведена планировка грунта под «карманы» для разъезда встречных машин.

К весеннему периоду будет выполнена вертикальная планировка дорог до перекрестных отметок с последующим выполнением твердого покрытия».

Редактор А. П. НОВОПАШИН

Наш адрес: 628440, г. Нижневартовск, ул. Менделеева, 13, тел. 6-10-92, 2-02-72.
Нижневартовская типография управления издательств, полиграфии и книжной торговли Тюменского облисполкома объем 1/2 п. л., тир. Заказ 15072 Тираж 2261.

ПРОЛЕТАРИИ ВСЕХ СТРАН, СОЕДИНЯЙТЕСЬ!

На ударной стройке

ОРГАН ПАРТКОМА, ПРОФКОМА, КОМИТЕТА ВЛКСМ, АДМИНИСТРАЦИИ ПРОИЗВОДСТВЕННОГО СТРОИТЕЛЬНО-МОНТАЖНОГО ОБЪЕДИНЕНИЯ НИЖНЕВАРТОВСКСТРОЙ

Выходит с ноября 1976 года — № 51 (421). ПЯТНИЦА. 19 декабря 1986 года — Цена 1 коп.

В ПАРТКОМЕ

На очередном заседании партийного комитета рассмотрен вопрос «О статье «Почему саноржик без саног?», опубликованной в многотиражной газете «На ударной стройке» 24 октября 1986 года, и состоянии собственного строительства в объединении Нижневартовскстрой».

Парткомом отмечено, что статья в целом правильно отражает существующие проблемы и необходимость перестройки в вопросах собственного строительства. В текущем году по этому важному направлению допущено серьезное отставание. Это стало следствием серьезных упущений со стороны руководства объединения (зам. начальника объединения по собственному строительству Н. Т. Мимько), а также ряда подразделений объединения, в первую очередь, трест-площадки № 1 (управляющий В. Ф. Хомусько). Структура и численность трест - площадки не отвечают задачам, стоящим перед коллективом. Не на должном уровне ведется работа с субподрядчиками. Имеются упущения в работе с кадрами и элементы формализма в органи, зации социалистического соревнования.

Имеют место также низкое качество документации, непоследовательность в принимаемых технических решениях, несвоевременность выдачи проектно-сметной документации. На сегодняшний день не обеспечено четкое, продуманное и обоснованное планирование. Недостаточна концентрация материально - технических и людских ресурсов, допускается их распыляемость по объектам.

Доведенное главком задание по строительству собственного жилья и детских садов на XII пятилетку в рамках плана социально - экономического развития коллектива не обеспечивает выполнения постановления горкома КПСС об обеспечении всех нуждающихся местами в детсадах и не позволяет качественно изменить в лучшую сторону проблему жилья.

Были заслушаны отчеты коммунистов-руководителей В. Ф. Хомусько (управляющий трест площадки № 1), В. Г. Костикова (управляющий трестом Спецстрой), В. П. Жирака (секретарь партбюро трест-площадки № 1), В. С. Галкина (директор ОДСП). В рассмотрении вопроса приняли участие первый заместитель начальника Главтюменьстроя В. П. Гаевский, заведующая промышленным отделом редакции городской газеты «Ленинское знамя» Н. А. Прохорова.

Парткомом постановлено признать статью «Почему саножик без саног?» правильной и своевременной. Коммунистам Н. Т. Мимько и В. Ф. Хомусько указано на серьезные упущения в работе. Утверждены конкретные мероприятия для ликвидации отставания по собственному строительству.

Партийный комитет рассмотрел также вопрос о нарушениях, выявленных общественной комиссией объединения при сверке проживания работников в жилом фонде, находящемся на балансе ЖКК, и частное определение по делу бывшего начальника ЖКК И. Я. Панчишиной.

Отмечено, что в объединении имелся место незаконное занимание жилплощади, самовольное вселение, проживание без ордеров и прописки. Всем этим фактам не была своевременно дана принципиальная партийная оценка, хотя большинство из них было выявлено еще в начале текущего года общественной комиссией объединения, сформированной распоряжением бывшего заместителя начальника по кадрам и быту В. К. Тимофеевым по согласованию с председателем профкома В. В. Буруцким, а затем подтверждены комиссией парткома, которая проводила проверку состояния паспортного режима, соблюдения законности при содержании жилого фонда ЖКК.

Парткомом указал начальнику ЖКК В. С. Прокопченко, что устранение выявленных нарушений происходит недопустимо медленно. На сегодняшний день имеются факты повторного заселения временного жилья в тресте КПД, трест-площадках № 1 и № 3, ССУ-5 треста Спецстрой.

Партийный комитет считает, что за бесконтрольность, способствовавшую совершению преступлений И. Я. Панчишиной, проявленную личную нескромность при ремонте своей квартиры начальник объединения Г. Н. Емельянов заслуживает строгой партийной оценки. Но, учитывая, что он в настоящее время находится в больнице, решено отложить рассмотрение этого вопроса до выздоровления Г. Н. Емельянова.

За упущения в руководстве курируемой организацией, несвоевременную оплату за ремонт своего жилья, проявленную личную нескромность при получении квартиры заслуживает строгой партийной оценки бывший заместитель начальника объединения по кадрам и быту В. К. Тимофеев. Принято решение для определения меры его партийной ответственности направить информацию в партор г а н и з а ц и ю Нижневартовского горисполкома, где он в настоящее время работает.

За отсутствие должного контроля в распределении жилья, проявленную личную нескромность при улучшении своих жилищных условий председателю профкома В. В. Буруцкому объявлен строгий выговор.

Парткомом отмечено, что заслуживают партийной ответственности руководители, допустившие повторное заселение временного жилья. Но, учитывая заявление заместителя начальника объединения по кадрам и быту В. П. Кондратьева о том, что будут приняты незамедлительные административные меры для устранения данных нарушений и недопущения их впредь, решено ограничиться обсуждением.

Парткомом обязал начальника ЖКК В. С. Прокопченко все нарушения, выявленные общественной комиссией объединения, устранить до 1 февраля 1987 года.

Партийный комитет потребовал от секретарей парторганизаций принять незамедлительные меры, исключающие нарушения жилищного законодательства, и предупредил, что к виновным в нарушениях будут применяться строгие меры партийного воздействия и рассматриваться вопрос об освобождении от занимаемой должности.

Рассмотрены вопросы приема в члены КПСС и снятия коммунистов с партийного учета.

70-ЛЕТИЮ ВЕЛИКОГО ОКТЯБРЯ — 70 УДАРНЫХ НЕДЕЛЬ!

ВЕСТНИК СОРЕВНОВАНИЯ

Закончилась 24 неделя трудового соперничества, посвященного 70-летию Великого Октября.

Среди производственных коллективов треста Спецстрой победителем соревнования стала бригада трубоукладчиков А. З. Картышева из ССУ-1. Ей присуждено 1-ое место по объединению за прошедшую неделю. План СМР выполнен на 162 процента. Выработка на одного рабочего достигла 7,1 погонных метра.

Второе место присуждено бригаде рамщиков Н. Ф. Фараджева, которая добилась лучших результатов за прошедшую шестидневку на заводе строительных материалов. Товарной продукции мастерами своего дела выпущено на 20 тысяч рублей, задание по выработке выполнено на 118,3 процента.

В тресте КПД отличилась бригада плотников Н. И. Фиткаленко, которая работает на сдаточном объекте — жилом доме № 6 в 10-ом микрорайоне. Плотниками за шесть дней выполнено строительно - монтажных работ на 12,8 тысячи рублей, выработка на одного рабочего составила 23,9 квадратных метра. Этой бригаде присуждено третье место по объединению.

Хорошо потрудилась бригада штукатуров-маляров Е. Е. Воротиловой из СМУ-4 треста № 2.

Лучших показателей среди строительных участков добился коллектив участка № 2, возглавляемый В. М. Богдановым из СМУ-3 треста № 2. План СМР по генподряду им выполнен на 122,5 процента, собственными силами — на 123, по производительности труда — на 123 процента.

И. БУРДУКОВА,
инженер ОТиЗ объединения.

СТОП: ОТПИСКА

«ЗА ФАСАДОМ ОБЕЩАНИЙ»

В 36 номере нашей газеты 5 сентября был опубликован «острый сигнал» по письму жильцов дома № 23 по улице Ленина. В нем говорилось о том, что этот дом требует ремонта: уплотнение швов выявляется, квартиры летом страдают от дождя, зимой от холода.

«Очень просим помочь нам в этом вопросе» — такой фразой заканчивалось письмо в редакцию, а дальше следовали подписи жильцов, работников треста. 12 сентября 1986 года управляющий Е. И. Куроваткин дал в газету такой ответ:

«На вашу статью «За фасадом обещаний» сообщаем: работы по ремонту швов на жилом доме № 23 по улице Ленина будет производить СМУ-9 и закончит их в сентябре — октябре 1986 года».

ОТ РЕДАКЦИИ. На дворе вовсю трещат морозы, вьюжат метели. Как же чувствуют себя жильцы двадцать третьего дома?

— Никто вам ничего так и не сделал, продолжаем мерзнуть, — рассказывает жилец Свайкки,— сам заделал швы, как смог, да только в углах они все равно промерзают...

В других же квартирах жители продолжают надеяться на обещания. А ждать им, судя по всему, придется не меньше трех лет, если профсоюзный комитет треста КПД, его администрация будут следовать известной поговорке: «Обещанного три года ждут».

СООБЩЕНИЯ В НОМЕР

СЕМЬ КВАРТИР 87 ГОДА

Вот уже вторую неделю коллектив завода крупнопанельного домостроения трудится в счет 1987 года. В одну из суббот заводчане в торжественной обстановке отметили свой Новый год. 108 тысяч квадратных метров железобетонных изделий изготовил коллектив завода. До конца года им дополнительно будет выпущено изделий КПД 4249 квадратных метров. И когда их соберут монтажники треста, то горожане получат еще семь двухкомнатных квартир.

Ориентиром для выполнения годового плана всему коллективу завода стали передовые бригады И. Г. Пришвина из третьего формовочного, А. И. Ермакова бетоносмесительного цеха, А. А. Наумова из арматурного.

С трудовой победой рабочий класс пришли поздравить учителя и ученики подшефной 14 школы. Настоящим новогодним балом с чествованием передовиков, вручением почетных грамот, денежных премий закончился праздник заводчан.

Г. НАГОДКИНА,
начальник ОТиЗ завода КПД.

ВЫБИРАЕТ КОЛЛЕКТИВ

Общее собрание работников автобазы № 5, состоявшееся на минувшей неделе, было не совсем обычным. На нем избирали... директора.

Администрация объединения Стройтранс вынесла на совет коллектива вопрос о кандидатуре директора автобазы № 5. Было предложено пять кандидатов из числа инженерно - технических работников. На собрании шло обсуждение трех самых достойных: В. Р. Мельника, начальника автоколонны, В. Н. Чубарова, мастера-бригадира РММ, В. Н. Лысенкова, главного инженера автобазы. Одними из самых активных участников собрания были Ю. В. Банира, бригадир водителей, В. М. Мячин, бригадир слесарей, Р. Б. Юлбасаров, бригадир водителей.

Собрание решило рекомендовать для назначения директором автобазы № 5 Владимира Николаевича Чубарова.

Н. ЯСТРЕБКОВ,
секретарь парторганизации Стройтранса.

Праздники приближаются

Новый год не за горами, однако подготовка к празднику Новогодней елки идет у нас крайне медленно. И хотя издан специальный приказ по объединению, выполнять его многие не торопятся: СУОР (Г. В. Дочупайло) не спешит довести до конца сборку и установку металлических пространственных конструкций, управляющий трест-площадки № 3 В. В. Замчалов затягивает с устройством деревянного настила сцены, Жилстрой (Р. П. Краминский) изготовление забора из снега, судя по всему, решил отложить до весны.

...А праздники и зимние каникулы детворы тем временем приближаются.

В. КОНДРАТЬЕВ,
зам. начальника объединения по кадрам и быту.

СМОТР СТЕННОЙ ПЕЧАТИ

ВКЛЮЧАЙТЕСЬ В КОНКУРС

Партком, объединенный комитет профсоюза, комитет ВЛКСМ и редакции газеты «На ударной стройке» объединения Нижневартолнефтестрой объявляют смотр-конкурс стенной печати подразделений объединения, посвященный 70-летию Великой Октябрьской социалистической революции.

Задача смотра-конкурса — дальнейшая активизация роли стенной печати в распространении передового опыта лучших трудовых коллективов, в первую очередь, лидеров соревнования «70-летию Великого Октября — 70 ударных недель!» и бригад, подхвативших почин Гвоздева — Потапова — Сидорейко, — справиться с планом двух лет пятилетки к юбилею революции.

Основными рубриками стенных газет должны стать такие, как «Грани перестройки», «Коллективы подряд — в действии», «Расскажу о своем товарище» и другие, под которыми будут помещаться рабкоровские материалы о жизни коллектива. Заметки на эти темы должны носить конкретный характер, отличаться целенаправленностью и злободневностью критики имеющихся недостатков и нарушений производственной дисциплины.

Одними из основных критериев оценки деятельности редколлегий являются периодичность и плановость выпуска номеров стенных газет, разнообразие тематики и жанров материалов, помещенных в газетах, эффективность и действенность критики, количество рабкоровских материалов и публикаций активистов стенновки в многотиражной газете «На ударной стройке», а также внешний вид и художественное оформление стенгазеты.

Итоги конкурса будут подведены в канун праздника Октября — 7 ноября 1987 года специальной комиссией, в состав которой входят: редактор газеты «На ударной стройке» А. П. Новопашин, заместитель секретаря парткома Г. С. Шустова, заместитель председателя профсоюзного комитета объединения Л. Ф. Дорожко, секретарь комитета ВЛКСМ А. Н. Погудин, корреспондент газеты «На ударной стройке» Н. П. Коршунова.

Редколлегия — победитель смотра - конкурса будут премированы фотоаппаратами и принадлежностями для художественно - оформительской работы, а лучшие активисты стенной печати — подписными изданиями художественной литературы. Лучшие номера стенгазет будут вывешены в актовом зале объединения на торжественном собрании, посвященном 70-летию Великого Октября.

На страницах газеты «На ударной стройке» будут публиковаться обзоры стенной печати и лучшие материалы стенновок.

Партийный комитет, объединенный комитет профсоюза, комитет ВЛКСМ, редакция газеты «На ударной стройке».

ТОЧКА ЗРЕНИЯ

КРИТИКОВАТЬ УМЕЮТ ВСЕ

По роду своей работы я часто бываю в коллективах бригад, разговариваю с рабочими. И глубоко убеждена, что диспропорции меры ответственности рабочего и инженера в значительной степени предит начавшемуся процессу коренной перестройки народного хозяйства. В последнее время многие рабочие как-то постепенно забыли, что у них кроме прав есть еще и обязанности. Подобная позиция и порождает иждивенческие настроения. Например, проспедела бригада без работы, — наказывают прораба, неправильно складировали материал, — виноват мастер, понаделали брака, — опять же принципиальный спрос только с линейного инженера. А из бригады, что была прямой соучастницей нарушения, в крайнем случае, пожурят бригадира, да и то не всегда.

А ведь именно они, бригадиры, должны воспитывать у рабочих ответственность за общее дело. Первый вопрос, что задают мне бригадиры: «Как у нас с зарплатой?» Умение требовать приличную зарплату, выбивать липовые наряды, «брать горлом» в споре с начальником, — стали в представлении многих главной чертой такого бригадира, за спиной которого живется «как у Христа за пазухой».

Конечно, легче сидеть сложа руки, обвинял на чальство во всех грехах. Критиковать сегодня умеют все, а вот попытаться самим что-то исправить, взять на себя ответственность, делом доказать свою правоту, — с таким к сожалению, приходится встречаться редко.

В современном строительстве без единства двух начал — высокой организации производства и творческого отношения к делу со стороны каждого нет и не может быть заметного продвижения вперед. Пусть организация производства — прерогатива инженеров, но творческое отношение к делу, высокая мера ответственности за конечный результат, рабочая совесть и честь, — должны быть неотъемлимой чертой рабочего человека, его крепкого рабочего характера.

Л. БЕРЕЗОВСКАЯ, инженер ОТиЗ треста Спецстрой.

ОТ РЕДАКЦИИ. Безусловно, что статья Л. Березовской по некоторым ее положениям далеко не бесспорна, не однозначна. Поэтому мы приглашаем всех желающих вступить с автором в полемику. Ждем ваших откликов: заходите, звоните, пишите.

Редактор
А. П. НОВОПАШИН

ПОЗОР — ПЬЯНИЦАМ!

Сотрудниками милиции в Нижневартовский медвытрезвитель в пьяном виде были доставлены в ноябре

ТРЕСТ - ПЛОЩАДКА ЖИЛСТРОЯ.

Сергей Артемьевич Суранов, токарь ОГМ (15 ноября).

СУОР.

Виктор Трофимович Распудько, плиточник бригады С. Ю. Пудышева (12 ноября), Борис Алексеевич Щукин, слесарь ОГМ (12 ноября), Геннадий Николаевич Белящий, стропальщик базы (22 ноября).

ТРЕСТ КПД.

Владимир Шамилевич Шамыкаев, кровельщик участка № 2 (11 ноября), Николай Григорьевич Капач, сварщик УММ (17 ноября).

Олег Владимирович Бьядовский, сварщик первого формовочного цеха (3 ноября).

ТРЕСТ - ПЛОЩАДКА № 3.

Алексей Алексеевич Сычев, плотник - бетонщик участка № 3 (22 ноября), Валерий Алексеевич Жуков, электросварщик участка № 6 (28 ноября).

УМР-2.

Минибай Миниягалиевич Шафиков, сантехник энергоучастка (5 ноября), Салават Апасович Галиуллин, машинист автокрана участка № 3 (16 ноября), Василий Васильевич Озобишин, машинист трактора участок № 4 (16 ноября).

ТРЕСТ СПЕЦСТРОЙ.

ССУ-2.

Василий Иосифович Бородин, слесарь (1 ноября).

ССУ-3.

Владимир Иванович Малиновский, слесарь участка планово - предупредительных ремонтов (28 ноября), Денис Фаритович Шарафиев, тракторист участка № 1 (26 ноября), Ахмед Ахатович Исянгильдин, стропальщик (29 ноября).

ССУ-5.

Ришат Зайнрович Мударисов, тракторист (6 ноября).

УМР.

Михаил Георгиевич Кондратьев, экскаваторщик СДМ (9 августа, 12 сентября).

АВТОБАЗА № 6.

Индус Шапурович Гареев, водитель (10 ноября).

ФОТОРЕПОРТАЖ

ВЕЧНОЕ — В МИМОЛЕТНОМ

Солнечный морозный полдень замер над поселком. Даже струйки дыма над трубами стали недвижимы в полном безветрии... Ароматный холодок и задумчивая тишина, навеваемые зимними пейзажами, заставили вспомнить, что за окном выстовочного зала сегодня такое же разрумяненное солнце и ядреный морозец.

Но несмотря на это, двери то и дело открываются, и, окутанные клубами пара, входят первые посетители: местные любители живописи, школьники, большая группа работников нашего объединения, фотографы, журналисты...

Интерес к выставке, организованной профкомом объединения и отделом культуры горисполкома, ведь еще и потому, что художники, которые представили на суд зрителей около ста своих картин, не профессионалы, все они живут в поселке Покачевском, а работают — в тресте № 4: Василий Дмитриевич Круцкевич — заместителем управляющего трестом, Александр Григорьевич Кирюшин — мастером. Нина Николаевна Батракова, — завклубом, Анатолий Иванович Напулов — маляром.

— Выставка, которую мы открываем сегодня, — обращается к собравшимся заведующий отделом культуры Ю. В. Кузнецов, — проводится в рамках второго Всесоюзного фестиваля народного творчества, посвященного 70-летию Великой Октябрьской социалистической революции.

Ю. В. Кузнецов знакомит посетителей с творческими биографиями художников, представляет приехавших на открытие выставки В. Д. Круцкевича и А. Г. Кирюшина. Немногословные их выступления завершают короткий церемониал, становятся своеобразным прологом к приближающейся встрече с прекрасным...



Вот он, многоликий мир пейзажей нашей неброской северной природы: тут и лирика белых ночей с какой-то затаенной грустинкой (Круцкевич «Покачевские белые ночи», Кирюшин «Шучье озеро»), и таежный закат, отраженный в черной глади застывающего ручья (Круцкевич «Морозно»), и развернутые панорамы преображения северного края (Круцкевич «Поселок первостроителей», «Аганский мост», «Здесь новый город заложен», Напулов «Нам здесь жить»). И вновь природа, но уже с ноткой тревоги за ее судьбу (Кирюшин «Деревья умирают стоя». Круцкевич «Факел»). Сибирские пейзажи сменяются южным колоритом азовской серии В. Д. Круцкевича, романтическими портретами Н. Н. Батраковой.

А ведущего автора выставки тем временем обступили журналисты. Прислушаемся к их беседе.

— Стал серьезно заниматься живописью в 1977 году, — отвечает на традиционный вопрос В. Д. Круцкевич. — С тех пор все свободное время, в том числе и отпуска, провожу за мольбертом. Начинал с акварельных пейзажей, поэтому и сейчас, работая в масле, стремлюсь к акварельной легкости и прозрачности.

— Ваш любимый цвет?

— Неравнодушен к оттенкам желтого и оранжевого, очень люблю писать небо, хотя далеко не все пока получается...

— Где Вы пишете свои картины?

— Начинаю работу на натуре, а заканчиваю... в общежитии, которое для нас, покачевских художников, пока является единственной «мастерской». Условия, как говорится, не ахти какие, — не хватает красок, подрамников, поэтому многие картины выполнены на оргалите и других подручных материалах. Но мы верим, что будет у нас и своя студия, и выставочный зал.

— Какую из Ваших картин Вы могли бы назвать лучшей?

— В каждой из них я вижу недостатки, поэтому лучшая картина, будем считать, еще не написана...

Небольшая пресс-конференция с художниками еще продолжалась, и посетители неспешно вглядывались в полюбившиеся пейзажи, когда мы подошли к преподавателю школы искусств Ю. А. Модлинскому, чтобы узнать его мнение о выставке. Вот что он сказал: «Каждая хорошая картина — это окно в мир, увиденный глазами художника, пережитый и прочувствованный им, удививший тем, что за жизненной суетой часто проходит мимо нас незамеченным. Спасибо им за доброту и человечность восприятия нашего северного края, за чудо видеть прекрасное в повседневном, вечное — в мимолетном...»

П. АЛЕКСАНДРОВ





НА СНИМКАХ Ю. КАЛИНИНА: зам. начальника треста № 4 В. Д. Круцкевич и мастер А. Г. Кирюшин перед открытием экспозиции; в выставочном зале; первое интервью.

Наш адрес: 626440, г. Нижневартовск, ул. Менделеева, 13, тел. 6-10-92, 2-02-72.
Нижневартовская типография управления издательств, полиграфии и книжной торговли Тюменского облисполкома объем 1/2 п. л., тир. Заказ 16497. Тираж 2221.

С НАСТУПАЮЩИМ НОВЫМ ГОДОМ!

ПРОЛЕТАРИИ ВСЕХ СТРАН, СОЕДИНЯЙТЕСЬ!

На ударной стройке

ОРГАН ПАРТКОМА, ПРОФКОМА, КОМИТЕТА ВЛКСМ, АДМИНИСТРАЦИИ ПРОИЗВОДСТВЕННОГО СТРОИТЕЛЬНО-МОНТАЖНОГО ОБЪЕДИНЕНИЯ НИЖНЕВАРТОВСКСТРОЙ

Выходит с ноября 1978 года — № 52 (422). ПЯТНИЦА, 26 декабря 1986 года. — Цена 1 коп.

◆ 70-ЛЕТИЮ ВЕЛИКОГО ОКТЯБРЯ — 70 УДАРНЫХ НЕДЕЛЬ!

ВЕСТНИК СОРЕВНОВАНИЯ

Закончилась 25 неделя социалистического соревнования, посвященного юбилею Великого Октября.

Первое место за прошедшую шестидневку присуждено бригаде формовщиков пенополистирола В. В. Нестерова с завода строительных материалов. Ими выпущено товарной продукции на 26,8 тысячи рублей при плане 18,1. Задание по выработке выполнено на 134 процента.

Лучших показателей на заводе крупнопанельного домостроения треста КПД за минувшую неделю добилась бригада В. А. Плетнева из формовочного цеха № 3. За шесть рабочих дней выпущено 245 кубометров сборного железобетона. План выполнен на 131,7 процента. Выработка на одного рабочего достигла 5,57 кубометра в день. Этой бригаде присуждено 2-ое место.

На третье место вышла бригада И. Д. Ишанова из треста № 4. Лидеры соревнования за неделю освоили строительно-монтажных работ на 16,1 тысячу рублей при плане 14,8. Задание по выработке в натуральных показателях выполнено на 109 процентов.

В УПТК хорошо трудится бригада стропальщиков С. С. Синяка. За шесть дней рабочими переработано 23,1 тысячи тонн различных грузов. Выработка на каждого стропальщика достигла 52 тонны в день.

На важном объекте собственного строительства — расширении завода КПД — трудится бригада И. Н. Гаценко, которая за минувшую шестидневку достигла наилучших показателей в трест-площадке № 1. Ею выполнено СМР на 12,5 тысячи рублей.

И. БУРДУКОВА, инженер ОТиЗ объединения.

НА ТРУДОВОЙ ВАХТЕ

Бригада И. Н. Гаценко — основная сила генподрядчика, трест-площадки № 1, на строительстве второй очереди завода КПД. Сейчас монтажники заканчивают установку стеновых панелей на наиболее протяженной оси главного корпуса. Еще в октябре справились они с годовым заданием. На сегодняшний день сверх плана бригада выполнила строительно-монтажных работ на 183 тысячи рублей и теперь трудится в счет марта 87 года. Это хороший задел для выполнения повышенного обязательства, взятого бригадой, — выполнить план двух лет пятилетки к юбилею Великого Октября.



На снимках Ю. КАЛИНИНА: звеньевой бригады Гаценко, молодой коммунист Валерий Шалабанов; будущий главный корпус 2-ой очереди завода КПД.

СООБЩЕНИЯ В НОМЕР

ГОТОВИТСЯ К СДАЧЕ

На восьмом доме в 10-ом микрорайоне еще хозяйничают строители, устраняя последние замечания рабочей комиссии. 210 квартир — такой подарок к новогоднему празднику получат многие работники объединения.

Хорошо потрудились для этого лучшие бригады штукатуров-маляров Р. В. Худяковой, Н. Ф. Архиповой, Л. И. Медяник, плотников Н. И. Фиткаленко, С. А. Мартыча.

Нарядные красавицы — девятиэтажки своей неординарной раскраской делают более привлекательной архитектуру Нижневартовска, Мегиона, поселка Покачевский. В этом немалая заслуга бригады фасадчиков Э. А. Айропетяна, которая с присущим ей вкусом и аккуратностью в работе «вписала» новый дом в облик микрорайона.

Скоро сюда придет государственная комиссия. А завершаются строительные работы на доме субботниками, в которых активное участие принимают и инженерно-технические работники аппарата треста КПД.

Н. ГУСЕВА, инженер производственного отдела объединения.

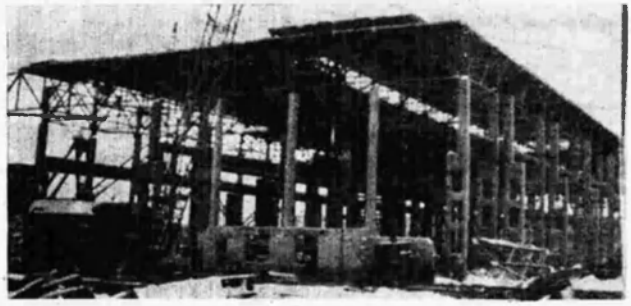

НАШ БРИГАДИР

Любой строительный объект видно издалека по высоко взметнувшейся стреле башенного крана. Собственно и узнаем мы о том, что где-то начинается стройка, именно по этим стрелам. Но прежде чем появляются их четкие геометрические линии, на стройплощадку приходят монтеры подкрановых путей. Одной из таких бригад руководит Фаина Геннадьевна Касьянова. И хотя не такой уж большой бригадирский стаж у нее за плечами, всего три года, возглавляемый ею коллектив прочно входит в ряды передовиков. Не раз занимали они призовые места в социалистическом соревновании. За 11 месяцев монтеры выполнили строительно-монтажных работ на 163 тысячи рублей, что на 43 тысячи больше плана.

Бригада отличается ответственностью к порученному делу. Не раз им доверяли особо важные задания, как, например, в октябре — срочно отремонтировать подкрановые пути на тупике УПТК, с которым монтеры справились досрочно при высоком качестве работ.

Двенадцать лет проработала Фаина Геннадьевна крановщиком башенного крана, зная все тонкости этой работы, обладая хорошими организаторскими способностями, она сумела сплотить свой небольшой коллектив в одну из самых надежных бригад УМР-2.

«Наш бригадир» — так с уважением и любовью говорят о ней монтеры.

Т. ЛОГУНОВА, секретарь партийной организации УМР-2.

ДЕЛО ЧЕСТИ

Строительству дома № 21 в десятом микрорайоне в коллективе треста КПД — внимание особое. Ведь дом этот — собственный, и монтируется он из сверхплановых конструкций завода КПД. На его монтаже трудится сегодня почти вся передовая бригада В. Д. Архипова. Недавно архиповцы выполнили годовой план. Ими освоено СМР на 12 миллионов рублей.

Строительство собственного дома взято под контроль комитетом ВЛКСМ треста. Не раз уже здесь проводились штабы, организованные комсомольцами. Работают по принципу «Рабочей эстафеты» и сменники. А следит за тем, чтобы дела у монтажников не стояли, чтобы стройка действительно была эстафетой, сменный бригадир Павел Павлович Федотов.

Недавно архиповцы взяли повышенные обязательства — сдать собственный дом под отделку 15 апреля 1987 года и выполнить их — дело чести бригады.

Г. НИКОЛАЕВА, наш рабкорр.

НОВОГОДНЯЯ ПЕРЕКЛИЧКА

□ ПОКАЧЕВСКИЙ

Растет и хорошеет день ото дня молодой рабочий поселок, вписывая новые страницы в свою пока еще совсем короткую биографию.

Казалось, не так давно радовались первому школьному звонку ученики. А теперь, к новогоднему празднику, приспело еще одно долгожданное событие — сдача детского сада на 220 мест. О быстром росте Покачевского говорят и такие факты, что только в этом году 456 семей отпраздновали новоселье в новых благоустроенных квартирах, открылся магазин промышленных товаров и баня.

□ НИЖНЕВАРТОВСК

Улыбающийся слоненок, добрый кот в сапогах, хитрая лиса с колобком на носу, смеющийся озорник Буратино — эти и многие другие эмблемы на фасадах детских садов, куда каждый день ходят маленькие северяне, хорошо знакомы всем горожанам. За предыдущую пятилетку работники трест-площадки № 3 построили 10 детских садов, три из них — сверх плана. Вот и сейчас готовится для детворы еще один подарок — детский сад № 29 в 16-ом микрорайоне, который скоро откроет свои двери перед маленькими хозяевами.

□ РАДУЖНЫЙ

Последние дни уходящего, 1986 года торопят строителей треста № 2. Один из главных вопросов, который предстоит решить в 12-ой пятилетке, — жилищный, поэтому самое пристальное внимание монтажники, отделочники, плотники — все специалисты строительных управлений уделяют жилью. 28, 30, 32, 189, 27 — таков краткий цифровой перечень домов, которые трест готовит в подарок радужинцам к новогоднему празднику. Всего же в этом году свыше шестисот семей горожан справили новоселье.

ПЕРЕСТРОЙКА: СЛОВО И ДЕЛО

ШТРИХИ СТАНОВЛЕНИЯ

ОСНОВНУЮ часть своей трудовой жизни Григорий Степанович Остапенко был начальником. А теперь устал: здоровье уже не то, да и пенсия не за горами. Когда ехал в Нижневартовск, о кипучей деятельности не мечтал. Но сложилось так, что нынешняя перестройка коснулась Григория Степановича самым что ни на есть прямым образом, не позволила остаться в состоянии покоя, закрутила, заставила забыть о болезнях и отдыхе...

Транспортно - сырьевой цех завода строительных материалов существовал и до Григория Степановича. Приходили «вертушки», разгружался цемент, «хлеб» нашей стройки. Но однажды жизнь его потекла совершенно по другому руслу, не оставив и намека на мелководье, которым страдал коллектив прошлые годы.

Он вдруг возымел свою гордость, перестал ходить на поклон к сварщикам и слесарям завода в случае поломок, перешел, так сказать, на самообслуживание. А чтобы не создавать себе уйму дополнительной работы, научился бережно относиться к оборудованию.

ВСЕ эти события связаны с приходом в цех Г. С. Остапенко.

— Только не начальником, — упрямо твердил он, выслушав предложение директора завода Бориса Мироновича Равинского принять ТСЦ.— Бригадиром — пожалуйста. На том и порешили. А потом неожиданно ушел начальник, волей—неволей пришлось принять на себя его обязанности...

Право набирать людей оставил за коллективом. Прежде чем явиться в отдел кадров, новички представали перед бригадой. Каждому из них суждено было пройти строгую проверку на профессиональное мастерство. Зато тот, кто ее преодолевал,— специалист «широкого профиля».

— И сварщик, и слесарь, — перечисляет свои профессии Виктор Михайлович Парфенов, — в общем целая пачка удостоверений. Да не только я такой, у нас все имеют смежные специальности.

Вот один из истоков решения бригады проводить ремонтные работы только своими силами. Впрочем, все это, как говорится, присказка, сказка - впереди. Главное то, что в цехе нет теперь ни начальника, ни мастеров, которые превратились в бригадира и звеньевых. Все они встали на рабочие места как рядовые члены бригады, получая заработную плату соответственно коэффициенту трудового участия, оговоренному условиями бригадного подряда и хозяйственного расчета. Права руководства у Григория Степановича никто не отнимал. Но оно стало осуществляться как бы на общественных началах.

— Я равный член бригады, — говорит он.

— Если не считать, что начальник днюет и ночует в цехе, — дружно добавляет бригада. — Не только разгружает сырье наравне со всеми, но и решает массу повседневных производственных вопросов.

— Раньше, бывало, придет состав из пятидесяти вагонов, так директор полэавода собирал, и разгружали его двое суток, — пошутил как-то Борис Миронович Равинский. — А сейчас вы посмотрите, местная производственная революция: три часа пятнадцать минут, — вот это результат!

Правда, это время пока для бригады больше рекордное чем обычное. Прошли считанные месяцы ее работы по-новому. Идет процесс, который принято называть притиркой. Да и железная дорога не всегда благосклонна к тем, кто зависит от ритмичности ее работы. А любые простои в новых условиях бригада оплачивает из собственного кармана.

— Дело незнакомое,— говорит раскредитовщик работ Людмила Александровна Носова, — ошибаемся, видим свои ошибки, стараемся не допустить их и... делаем новые. Но знаем мы и свои перспективы, уверены, что на правильном пути.

Главное, каким бы ни был результат выгрузки, он всегда меньше установленной нормы — шести часов.

— Никогда не забуду первой своей «вертушки», — вспоминает член бригады Валерий Алексеевич Щербатых. — Четырнадцать человек разгружали состав 23 часа. Раньше предел наш был сто вагонов в месяц, сейчас —почти четыреста.

Сравнение будет более наглядным, если добавить, что по численности бригада выросла всего лишь на семь человек. В ней как-то само по себе исчезло разделение труда. Электрики, например, считают себя таковыми до тех пор, пока не подали на разгрузку вагоны. Как только этот момент наступил, в бригаде нет никого, кроме грузчиков.

Это важное, но далеко не единственное слагаемое успеха.

— Мы тут придумали кое-что, — улыбается Щербатых, — с Парфеновым, Егоровым, да вот с молодым Остапенко, Игорем. «Больной» это был для нас вопрос — закрывание люков полувагонов после разгрузки. Не менее шести человек приходилось ставить на эту работу. Теперь же с нашим приспособлением —только двоих. Сами изготовили, сами и внедрили его.

МЫСЛЬ бригадного «КБ» поистине недремлющая. Со времени первой совместной «вертушки» произошли большие изменения. Разгружать стали не только цемент, но и щебень, что повлекло за собой установку здесь же, на путях дробильного узла для измельчения и сортировки щебня по фракциям. Все это также легло на плечи бригады. Но она пошла дальше: сделала для удобства пульт управления во многом облегчив себе работу. Один, как правило, сменный член бригады выступает в роли оператора, регулирующего погрузку и разгрузку.

— Вот, — «руководящее звено» бригадного «КБ» Виктор Максимович Крюков и Евгений Позухин разворачивают только вчера завершенные чертежи очередного коллективного детища,— автоматизированная система закачки цемента.

— Грамотные ребята, работать интересно, — говорит Виктор Максимович. — Здесь я на практике могу применить задуманное, если конечно есть на то общее согласие. А начальник - бригадир наш мнение бригады считает за основу. Немало я видел коллективов за долгие годы работы, но такой творческой атмосферы в производственном коллективе не встречал нигде.

И последнее, что хочется добавить. Вагоны с сырьем могут прийти в любое время суток. Бригаде приходится проводить в ожидании многие часы. Но пока работа не будет сделана, домой никто не уходит.

— Когда же они отдыхают, в таком случае?— Задаю я вопрос бригадиру.

— Когда хотят, — с лукавинкой в глазах отвечает Остапенко. — И столько, сколько считают нужным. Так каждому и говорю, выйдешь, мол, когда захочешь. Могу сказать только одно: ни один из них не позволил себе необоснованно задерживаться, наоборот, многие отгулы остаются неиспользованными. Вообще о дисциплине у нас говорить не приходится, все трезвенники, высокое сознание, чувство долга... Но ненормированный рабочий день — это один из штрихов нашего становления. Четкая, отработанная система труда — цель завтрашнего дня. И уже сейчас мы решаем вопрос о многосменной работе и еще многое другое, что позволит нам жить на производстве по-новому, с оптимальной пользой для общего дела.

Н. КОРШУНОВА, наш. корр.

СО СТАРЫМИ МЕРКАМИ

Коренная перестройка народного хозяйства, интенсификация строительного производства предъявляют повышенные требования к подготовке рабочих кадров.

Наш учебно-курсовой комбинат за 15 лет провел переподготовку 13228 человек, повысил квалификацию 7618 человек. Большинство наших выпускников трудятся на строительных объектах добросовестно и с высоким качеством. Однако ни для кого не секрет, что на сегодняшний день уровень производственного обучения в объединении не соответствует современным требованиям. И, пожалуй, одной из основных причин этого является недооценка некоторыми руководителями роли обучения рабочих кадров в производственном процессе.

Примером тому является полное равнодушие директора автобазы №9 Стройтранса В. П. Федькова к оборудованию автокласса для обучения водителей категорий «Д» и «Е». За время его руководства автобазой ни один водитель не прошел обучение на данные категории, хотя необходимость в этом более чем очевидна.

Другая важная причина заключается в том, что очень слаба материальная база учебного комбината, который сегодня занимает первый этаж деревянного здания, находящегося в аварийном состоянии.

Сама система подготовки рабочих без отрыва от производства, привлечение внештатных преподавателей приводит к многочисленным пропускам занятий, недостаточно полному и глубокому изучению отдельных тем.

И хотя все эти вопросы — вчерашнего дня, не решены они и сегодня. Отчасти поэтому мы не можем пока приступить к обучению передовым методам труда, применения передовой технологии и механизации строительного производства.

На состоявшемся в октябре этого года заседании Политбюро ЦК КПСС обсуждался вопрос о подготовке кадров для освоения новой техники и технологии. Решено ряд существующих учебно-курсовых комбинатов в крупных организациях и предприятиях преобразовать в постоянно действующие учебные центры с созданием полигонов, оснащенных новейшими образцами техники. Нам обо всем этом пока остается только мечтать.

Если бы за 15 лет существования комбината на неначатом до сих пор строительстве нового учебного центра кладка росла по одному кирпичу в день, и то мы бы уже давно имели современный комбинат производственного обучения с необходимыми полигонами и автодромом.

Сегодня нужно не только уметь заглянуть в близкое и отдаленное будущее, но и попотеть ради него. Мы же пока не можем выкарабкаться из прошлых просчетов, окончательно отделаться от пережитков психологии временщиков.

В. БЕЛОВ,
зам. директора УКК.

НАШИ ИНТЕРВЬЮ

ТАЙНЫ ДЕДА МОРОЗА



СТАТНЫЙ Дед Мороз почти двухметрового роста с белоснежной развевающейся бородой, посохом и мешком подарков за спиной величаво шагал по городу. С большим трудом нашему корреспонденту П. Александрову удалось догнать спешащего по своим неотложным делам таежного гостя и взять у него короткое интервью.

Уважаемый Дед Мороз, разрешите задать Вам несколько необычный вопрос: что Вы делали летом?

Дед Мороз немного смутился, но ответил прямо, как и подобает нашему всеобщему любимцу: «Не поверите, — занимался озеленением города!» — Он огляделся по сторонам и, увидев, что детишек поблизости нет, заговорщицки подмигнул и представился, — «вообще-то меня Григорием зовут, Григорием Степановичем Галушко. А работаю я машинистом экскаватора в ССУ-5 треста Спецстрой. Летом мы как раз занимались благоустройством улицы Ленина: делали выторфовку грунта, бетонировали пешеходные дорожки, разбивали газоны...»

Я тоже заговорщицки подмигнул и попросил: «В таком случае, несколько слов о себе».

— Родом с Украины, из Днепропетровской области. В 70-ом приехал в Нижневартовск, в прошлом году вступил в партию. Все это время работаю экскаваторщиком в в составе комсомольско-молодежного экипажа, в который кроме меня входят Валерий Чепкасов и Володя Евдокимов. Замечательные хлопцы а работают, как говорится, что надо. И таких ребят у нас в управлении немало.

Он воткнул посох в снег, вытащил из красной рукавицы свою большую рабочую руку, неспеша поправил бороду и вдруг неожиданно спросил: «А вы Карлсона зимой когда-нибудь видели?» Пришлось признаться, что не видел.

— Тогда подключайтесь к нашей новогодней бригаде. Вместе с Ириной Капцевич, нашей штатной Снегурочкой, и Карлсоном, роль которого прекрасно исполняет мастер первого участка Надежда Павловна Тарасенко, пойдем по домам поздравлять наших ребятишек! Вы увидите какие они добрые и ласковые, как они верят в нашу новогоднюю сказку и как любят получать подарки...

Передо мною снова стоял «всамделишный» Дед Мороз, который только что вышел из дремучей тайги, воткнул в снег свои широкие лыжи и зашагал по расцвеченному праздничными огнями городу, чтобы принести в наши дома радость. Спасибо тебе за это, Дед Мороз!

Следующий номер нашей газеты выйдет 9 января 1987 года.

Редактор
А. П. НОВОПАШИН

Наш адрес: 628440, г. Нижневартовск, ул. Менделеева, 13, тел. 10-92, 2-02-71.
Нижневартовская типография управления издательств, полиграфии и книжной торговли Тюменского облисполкома объем 1/2 п. л. тир. Заказ 11497. Тираж 2221.