This document is created with trial version of TIFF2PDF Pilot 2.16.108.

Заглавие

«Стахановец»

Подзаголовочные данные, учредитель

Орган Ларьякского райкома ВКП(б) и районного Совета депутатов трудящихся, Ханты-Мансийского округа, Тюменской области

Страна и место издания

Россия, с. Ларьяк

Период издания

1949, январь-декабрь

Периодичность

1 раз в неделю

Приложения

Примечания

ISSN

Изменения в заглавии с указанием дат

Место хранения оригинала

РГБ, Москва

This document is created with trial version of TIFF2PDF Pilot 2.16.108.

Заглавие **«Стахановец»**
Хронологический охват материалов на рулоне **1949, № 1-54**
Приложения
Отсутствуют след. №№ (стр.) **№ 11, 12**
Оригинал поврежден (№№ газет и стр.)
Оригинал плохо читается (№№ газет и стр.)
Неправильный переплет (№№ газет и стр.)

This document is created with trial version of TIFF2PDF Pilot 2.16.

ЯНВАРЬ

This document is created with trial version of TIFF2PDF Pilot 2.16.108.

XIII 2/85. 1-34/52.
1 Государственная ордена Ленина БИБЛИОТЕКА СССР

Пролетарии всех стран, соединяйтесь!

СТАХАНОВЕЦ

Орган Ларьяновского райкома ВКП(б) и районного Совета депутатов трудящихся, Ханты-Мансийского округа, Тюменской области

1(474) | Суббота, 1 января 1949 г. | Цена 10 к.

С новым годом, с новыми победами, товарищи!

Новый год

С новым годом, с новым счастьем! — поздравляют сегодня друг друга советские люди.

Минувший, 1948 год, был годом замечательных побед и достижений. Он войдет одной из ярчайших страниц в историю нашей Родины.

В 1948 году, в третьем решающем году послевоенной Сталинской пятилетки, наша страна провела огромную работу по восстановлению и развитию народного хозяйства.

„В этом году,—говорил тов. Молотов на торжественном заседании Московского Совета 6 ноября 1948 года,—наша промышленность из квартала в квартал идет с перевыполнением установленных заданий. За первые девять месяцев валовая продукция промышленности дала прироста в 27 процентов против соответствующего периода прошлого года. Один этот факт говорит о том, как быстро идет послевоенное восстановление и экономический подъем нашего государства. Об этом же свидетельствует и тот факт, что в текущем году наша промышленность идет на том уровне, который на 17 процентов выше довоенного 1940 года".

Достигнутые успехи для советских людей не являются пределом. Воля к труду, решимость выполнить планы вошли в плоть и кровь советского человека. Под знаменем социалистического соревнования миллионы людей преисполнены стремлением досрочно выполнить послевоенный пятилетний план. Сталинский план великих работ воспринят всем советским народом, как свое родное, кровное дело. Тысячи рабочих крупнейших предприятий страны уже выполнили пятилетние нормы.

Значительных успехов в 1948 году добились и трудящиеся нашего района. Рыбаки и рыбачки района в 1948 году сдали государству на 1767 центнеров рыбы больше, чем в прошлом году. Колхозы района досрочно выполнили план молокопоставок. Выполняя постановление Февральского Пленума ЦК ВКП(б), труженики колхозов добились значительных успехов в подъеме сельского хозяйства.

С радостью и гордостью за свою Родину советские люди переступают через порог 1949 года. Сегодня советский народ открывает счет новым победам. В отличие от капиталистических стран, где миллионы людей не уверены в завтрашнем дне, советский народ уверенно смотрит в будущее. Он уверен, что завтра еще краше станут советские города и села, еще больше металла будут давать домны и мартены, еще больше хлеба и хлопка будут рождать колхозные поля.

В 1949 году наш народ продолжит осуществление грандиозной программы восстановления и дальнейшего развития народного хозяйства. Советские люди будут бороться за дальнейший подъем всех отраслей народного хозяйства.

6 февраля 1949 года во всех городах и селах нашей области будут проводиться выборы народных судей и народных заседателей. На выборах в Советы трудящиеся нашей страны не раз демонстрировали свою высокую политическую активность и организованность. Пусть же предстоящие выборы народных судов явится новой демонстрацией морально-политического единства нашего народа.

Трудящимся нашего района в новом, 1949 году, также предстоит проделать большую работу по выполнению государственных планов.

Под мудрым водительством вождя и учителя великого Сталина советский народ идет вперед, к новым победам, к сияющим вершинам коммунизма.

Итоги работы животноводов колхоза

Животноводы колхоза „Путь к социализму" (д. Соснино), вступая в новый, 1949 год, с чувством гордости вспоминают о минувшем годе. В 1948 году сосницы добились больших успехов в развитии общественного животноводства.

По состоянию на 1 декабря 1948 года план роста поголовья по лошадям выполнен на 101,1 процента, по крупному рогатому скоту—на 106,9 процента, по овцам—на 105,4 процента, по свиньям—на 171,4 процента. Скот полностью обеспечен кормами на весь стойловый период.

Достигнутые успехи в колхозе в развитии общественного животноводства не пришли сами. Это есть результат упорной и самоотверженной работы всех членов животноводческой бригады. Заслуженной славой в колхозе пользуются телятница-свинарка Дубровина Наталья Глебовна, доярки-скотницы Сухушина Евдокия Яковлевна, Нестерова Евлампия Ивановна, овчарка Соснина Евдокия Павловна. Много труда вкладывает заведующий молочно-товарной фермы Родиков Николай Алексеевич. За свой труд работники животноводства ежегодно получают в счет дополнительной оплаты труда по несколько голов скота из колхозного стада.

Выполняя историческое постановление февральского пленума ЦК ВКП(б) „О мерах подъема сельского хозяйства в послевоенный период" сосницы в 1949 году добьются новых успехов в развитии общественного животноводства.

Г. ГРИШАНОВ.

По Советскому Союзу

НАКАНУНЕ 30-ЛЕТИЯ БЕЛОРУССКОЙ ССР

1-го января 1949 года исполняется 30 лет со дня образования Белорусской Советской Социалистической республики. Трудящиеся Белоруссии отмечают эту знаменательную, историческую дату новыми трудовыми победами. На фабриках и заводах, в колхозах и совхозах широко развернулось социалистическое соревнование. В честь юбилея сотни передовых предприятий Минска, Витебска, Гомеля и других промышленных центров республики завершили годовые планы. В подарок празднику они выпускают дополнительно на миллионы рублей продукции. Текстильщики Минска, например, дадут сверх годовых заданий около 200 тысяч метров шерстяной ткани.

Большими достижениями встречает 30-летие сельское хозяйство Белоруссии. Колхозные животноводы перевыполнили годовой план развития животноводства. Много сельскохозяйственной продукции сдали государству сверх плана колхозы и совхозы республики.

Праздник 30-летия республики трудящиеся Белоруссии готовятся встретить торжественно и радостно. Вместе с ними эту радость разделят все народы Советского Союза.

(ТАСС).

50-летие декабрьской забастовки в Тифлисе

Прошло 50 лет со дня первой крупной забастовки рабочих Тифлисских железнодорожных мастерских и депо Закавказских железных дорог. Эта забастовка, проходившая под руководством революционного марксистского меньшинства группы «Месаме-даси», возглавляемого товарищем И. В. Сталиным, увенчалась победой рабочих и оказала огромное политическое влияние на революционное движение тифлисского пролетариата.

Общественность Тбилиси широко отмечает 50-летие декабрьской забастовки. Особенно широко отмечается это событие в цехах в бывших железнодорожных мастерских, ныне в паровозо-вагоноремонтном заводе имени Сталина—одном из крупнейших предприятий Тбилиси, где более 50 лет назад товарищ Сталин проводил свою революционную работу.

На одном из стендов постоянной выставки, организованной в музее завода, помещена выдержка из воспоминаний товарища И. В. Сталина: «Я вспоминаю 1898 год, когда я впервые получил кружок из рабочих железнодорожных мастерских... Здесь, в кругу этих товарищей, я получил тогда первое свое боевое революционное крещение... Моими первыми учителями были тифлисские рабочие".

В цехах завода организуются беседы и лекции, посвященные 50-летию одного из выдающихся событий в истории революционного движения Грузии и Закавказья.

(ТАСС.)

Достойно встречают 1949 год

Закончился 1948 год. Сегодня с гордостью советский народ вспоминает о прошедшем годе. 1948 год принес новую славу нашей Родине, одержаны великие победы во всех областях народного хозяйства нашей страны.

В 1948 году большие производственные успехи одержали рыбаки—колхозники нашего района. Рыбаки и рыбачки досрочно выполнили обязательства, взятые в письме товарищу Сталину. В 1948 году колхозы сдали государству на 2817 центнеров рыбы больше, чем в прошлом году. В сравнении с 1946 годом рыбаки увеличили улов рыбы почти на 4500 центнеров.

Славно работали в прошедшем году рыбаки сельхозартели имени Чкалова (председатель артели Сармаев Н. С.). Ими выполнен годовой план на 200 процентов. По полтора годовых задания выполнили рыбартели: имени Микояна, „Путь Ленина", „Красное Знамя", „Луч Севера", имени Войкова.

В истекшем году возросло число передовых рыбаков, выполняющих по 2—3 и более годовых нормы. Знатные рыбаки нашего района: Прасин К. С. (рыбартель „Луч Севера"), звеньевой Сигильетов А. И., Сигильетова М. Н. (рыбартель имени Микояна), бригадир рыбодобычи Сигильетов Т. Ф., Сорокина И. А. (рыбартель имени Войкова) уже завершили выполнение пятилетних заданий.

Передовые рыбаки района за успешное выполнение плана рыбодобычи награждены Министерством рыбной промышленности Восточных районов похвальными грамотами и значком „Отличник социалистического соревнования". На днях был вручен значек „Отличник социалистического соревнования" председателю рыбартели имени Войкова Соромину Л. И., похвальные грамоты—Сигильетову Т. Ф., Сигильетову А. И., Захарову Н. С. и др.

Достигнутые успехи в прошедшем году рыбаками района будут умножены. В 1949 году они добьются новых лучших производственных результатов, дадут Родине еще больше рыбы!

ЗМАНОВСКИЙ.

ОКРУЖНАЯ СЧЕТНАЯ КОМИССИЯ

В соответствии со статьей 24 „Положения о выборах народных судов РСФСР" исполком районного Совета образовал и утвердил счетную комиссию, для подсчета голосов, поданных за кандидатов в состав народного суда.

Комиссия утверждена в составе 7 человек: А. Ф. Петелина (председатель комиссии); члены: Е. И. Попова, М. С. Жилина, В. М. Печеркина, С. А. Быкова, В. А. Кушников и Я. С. Кунин.

This document is created with trial version of TIFF2PDF Pilot 2.16.108.

VIII-я районная конференция ВЛКСМ

С 25 по 26 декабря 1948 года проходила VIII районная комсомольская конференция, которая обсудила отчет райкома и ревизионной комиссии за период с февраля по декабрь 1948 года. Отчет о работе райкома сделал секретарь райкома ВЛКСМ А. И. Замятин.

Комсомольцы и молодежь, — говорил докладчик,— принимали активное участие в выполнении всех хозяйственных и политических задач, стоящих перед районом. 164 комсомольца работали на рыбодобыче, обработке и транспортировке рыбы. 10 звеньев в 1948 году выполняли досрочно свои обязательства в честь 30-летия ВЛКСМ. Силами комсомольцев и молодежи района и свободное от работы время выловлено и сдано государству 412 центнеров рыбы.

Вместе с этим,— говорит далее тов. Замятин,— в работе районной комсомольской организации имеются серьезные недостатки. На низком уровне находится и организациях постановка политико - воспитательной работы. В ряде комсомольских организаций не организована политическая учеба комсомольцев. В комсомольских организациях: Пуг-Юг (секретарь Кугаевская), Охтеурского рыбучастка (бывший секретарь Кузнецова) не проводилась никакая работа. Комсомольцы этих организаций, по существу, жили сами по себе и не занимали авангардной роли среди несоюзной молодежи.

После докладов развернулись оживленные прения. Всего выступило 23 человека.

Делегат от Охтеурской комсомольской организации тов. Черепанов, выступая в прениях, указал на то, что районный комитет комсомола недостаточно осуществлял руководство низовыми организациями. Работники райкома редко бывают в первичных комсомольских организациях. Так, например, в Охтеурской рыбучастковой организации за отчетный период был всего раз тов. Озолин. Однако они в глубину работы комсомольской организации не вникла и не приняла мер к налаживанию работы.

Тов. Сорокин (Б-Ларьякская комсомольская организация) в своем выступлении отметил, что райком мало оказывал помощи в налаживании внутрисоюзной работы. Заведующий оргинструкторским отделом РК ВЛКСМ тов. Прасин слабо осуществлял контроль за работой первичных комсомольских организаций. В течение двух месяцев решения первичных организаций, подлежащие утверждению бюро РК ВЛКСМ, оставались не рассмотренными.

Тов. Жилин в своем выступлении обратил внимание на то, что комсомольские организации райцентра и периферии до сих пор не развернули по-настоящему работу по подготовке к выборам народных судов. Райком комсомола своевременно не нацелил комсомольские организации на проведение этой важной политической работы.

Выступивший в конце прений секретарь РК ВКП(б) тов. Хозяшев указал на недостатки в работе райкома комсомола. Призвал комсомольцев принять самое активное участие в подготовке к выборам в народные суды и мобилизовать все силы на успешное выполнение хозяйственных планов, стоящих перед районом. Тов. Хозяшев особое внимание обратил на усиление политического просвещения и культуры комсомольцев. В конце своего выступления тов. Хозяшев сказал, что требуется решительно перестроить работу отдела пропаганды РК ВЛКСМ.

Конференция послала приветственные телеграммы обкому партии и обкому комсомола, окружкому ВКП(б) и окружкому комсомола.

Районная комсомольская конференция работу райкома ВЛКСМ признала удовлетворительной. По отчетным докладам принято развернутое решение.

Конференция тайным голосованием избрала новый состав РК ВЛКСМ в количестве 23 человек и ревизионную комиссию.

Делегатами на окружную комсомольскую конференцию избраны: Замятин, Кондакова, Хозяшов, Павилов, Е. Ляксин, А. Ганькина.

* * *

26 декабря 1948 года состоялся первый пленум Ларьякского РК ВЛКСМ, который избрал первым секретарем райкома комсомола А. И. Замятина, вторым - В. А. Озолину.

Членами бюро РК ВЛКСМ избраны т. т. А. И. Замятин, В. А. Озолина, Д. И. Хозяшев, В. М. Печеркина, Г. А. Трофимова, В. И. Вишняков.

Пленум утвердил заведующих отделами РК ВЛКСМ: отдела кадров и оргработы — А. В. Прасина, по сектору учета — М. М. Кондакову, пионерского отдела — Л. А. Куммову и военно - физкультурного отдела — В. П. Вишнякова. Пленум также утвердил состав районного совета юных пионеров в количестве 7 человек, председателем которого утвержлена тов. Озолина.

Об образовании избирательных пунктов по выборам народного суда.

Решение исполнительного комитета районного Совета депутатов трудящихся Ларьякского района, Тюменской области, от 23 декабря 1948 года

На основании статей 16—17 „Положения о выборах народных судов РСФСР" исполком райсовета **решил:**

Для приема бюллетеней и подсчета голосов по выборам народного суда образовать в Ларьякском избирательном округе, Ханты-Мансийского национального округа, следующие избирательные пункты:

Сосининский избирательный пункт (Центр д. Соснино—контора колхоза). Д. Соснино.

Былянский избирательный пункт (Центр д. Былино—контора колхоза). Деревня Былино.

Лекрысовский избирательный пункт (Центр д. Лекрысово—контора колхоза). Д. Лекрысово.

Магинский поселковый избирательный пункт (Центр пос. Мега—контора колхоза). Пос. Мега.

Магинский избирательный пункт (Центр д. Мега — контора колхоза). Д. Мега.

Н-Вартовский избирательный пункт (Центр с. Н-Вартовск—школа). С. Нижне-Вартовск.

Пасольский избирательный пункт (Центр юрты Пасол—контора колхоза). Юрты Пасол.

Ваньпугольский избирательный пункт (Центр В-Вартовск—школа). Деревня Верхне-Вартовск.

Мегионский избирательный пункт (Центр юрты Мегион—школа). Юрты Мегион.

Савкинский избирательный пункт (Центр деревня Савкино—контора колхоза). Деревня Савкино.

Б-Тарховский избирательный пункт (Центр Б-Тархово—школа). Деревня Б-Тархово.

Пылинский избирательный пункт (Центр деревня Пылино—школа). Деревня Пылино.

Лапчинский избирательный пункт (Центр юрты Лапчинск—контора колхоза) юрты Лапчинск, юрты Кирилкины.

Охтеурско-рыбучастковый избирательный пункт (Центр Охтеурский рыбучасток—контора рыбучастка). Охтеурский рыбучасток.

Охтеурский избирательный пункт (Центр Охтеурье—клуб). Д. Охтеурье, ю. Лабаз-Еган, ю. М-Лабаз-Еган.

Н-Еганский избирательный пункт (Центр ю. К-Еган—школа). Ю. К-Еган, ю. Максатские, ю. Вар-Эмтор, ю. Аган.

Пуи-Юганский избирательный пункт (Центр ю. Пуг-Юг—контора колхоза). Ю. Пуг-Юг, ю. Быстраи Протока.

Ларьякский избирательный пункт (Центр с. Ларьяк—школа). С. Ларьяк, ю. Котын-Еган.

Чехломейский избирательный пункт (Центр ю. Чехломей—контора колхоза). Ю. Чехломей.

Панасовский избирательный пункт (Центр ю. Панас—контора колхоза). Ю. Панас.

Б-Ларьякский избирательный пункт (Центр ю. Б-Ларьяк—школа). Юрты Б-Ларьяк, ю. Ромкины, ю. Эмтор.

Корликовский избирательный пункт (Центр ю. Корлики—школа). Ю. Корлики.

Искровский избирательный пункт (Центр ю. Усть-Кулун-Игол — дом Каткалева). Ю. Усть-Кулун-Игол, ю. Вах-Кото-Пугол.

Парадоминоский избирательный пункт (Центр ю. Локонто-Пугол—дом председателя колхоза) Ю. Локонто-Пугол.

Красносеверский избирательный пункт (Центр ю. Красный Север—школа) Ю. Красный Север, ю. Леканальские.

Сабунский избирательный пункт (Центр Сабун - Пос—школа) ю. Сабун-Пос, ю. Еган-Еган.

Тольинский избирательный пункт (Центр ю. Толька— школа) Ю. Толька.

Председатель исполкома райсоного Совета депутатов трудящихся Н. И. САМАРИН.
Секретарь исполкома районного Совета депутатов трудящихся В. А. ЖИЛИН.

Народный суд охраняет социалистическую собственность

Предстоящие выборы народных судей и заседателей должны помочь укреплению законности и надежно обеспечить охрану социалистической собственности.

Партия и правительство всегда уделяли большое внимание вопросам сбережения и охраны социалистической собственности. Борьба за охрану этой экономической основы советского строя является важной задачей суда.

Конституция СССР, утвердив социалистическую собственность, как незыблемую экономическую основу советского государства, положила на нашу ступень и вопросы сбережения и охраны собственности.

«Каждый гражданин СССР,— говорит 131 статья Конституции СССР,—обязан беречь и укреплять общественную, социалистическую собственность, как священную и неприкосновенную основу советского строя, как источник богатства и могущества родины, как источник зажиточной и культурной жизни всех трудящихся. Лица, покушающиеся на общественную, социалистическую собственность, являются врагами народа».

Приравнивая воров и грабителей к врагам народа, не только с особой силой отмечает всю опасность хищений народного достояния, но и подчеркивает всю непримиримость к хищениям в условиях борьбы за ликвидацию пережитков капитализма в сознании людей.

Хищения причиняют государству крупный материальный ущерб, ведут к тому, что любители легкой наживы уклоняются от честной трудовой деятельности. Дальнейший рост народного богатства требует усиления судебной защиты народного добра от воров и растратчиков.

Указ Президиума Верховного Совета СССР от 4 июня 1947 года «Об уголовной ответственности за хищение государственного и общественного имущества» значительно усилил наказания за хищения. Указом предусматривается заключение в исправительно - трудовые лагери на срок от 7 до 10 лет, а при отягчающих обстоятельствах — на срок от 10 до 25 лет.

Указ установил равную уголовную ответственность за хищение государственного имущества независимо от того, совершена ли кража, растрата или произведено хищение каким-либо иным способом.

Указ устанавливает уголовную ответственность также за «нецелесообразное расходование органами власти в достаточно известном государственном или общественном имуществе».

Когда весь народ героически трудится над умножением народного богатства для повышения материального и культурного уровня жизни трудящихся и усиления охраны внешней безопасности, имущественные преступления особенно мерзки.

В нашей стране нет безработицы и нет условий, вынуждающих человека к паразитическому существованию. Работа у нас обеспечена для каждого. Поэтому тот, кто ворует у государства, у колхоза, у гражданина,—тот совершает деяние, глубоко противоречащее советской морали, правилам общежития в социалистическом обществе.

Воры и жулики—наследие уничтоженного нами эксплуататорского строя. Они дают себя знать как пережитки капитализма в сознании людей. И суд должен вести суровую борьбу с этим отвратительным наследием прошлого.

Для того, чтобы суд мог справиться со своими серьезными и ответственными задачами, нужны кадры судебных работников, в первую очередь, народные судьи, которые понимали бы возложенные на них задачи.

Вот почему предстоящие выборы народных судей должны пройти под знаком проверки их деятельности, ознакомления с тем, насколько точно и неуклонно суды выполняли в своей работе требования закона, в первую очередь — в борьбе за охрану социалистической собственности.

И. МАРЬЯСИН.

Ответ. редактор Г. Д. ЛАЗАРЕВ.

РД 04162 с. Ларьяк, типография издательства газеты „Стахановец" Заказ 1. Тир. 1034

Пролетарии всех стран, соединяйтесь!

СТАХАНОВЕЦ

Орган Ларьякского районного комитета ВКП(б) и районного Совета депутатов трудящихся, Ханты-Мансийского округа, Тюменской области

9(475) | Четверг, 6 января 1949 г. | Цена 10 к.

В нашем районе проходит выдвижение кандидатов в состав народного суда.

Единодушно выдвинем кандидатами в народный суд достойных людей, беззаветно преданных большевистской партии, социалистической Родине, способных осуществлять советское правосудие!

За новые успехи в работе школ

Закончилось в школе первое полугодие 1948-49 учебного года. Оно прошло под знаком дальнейшей борьбы за прочность знаний учащихся.

Благодаря заботам партии и правительства в этом году значительно окрепла материальная база школ. Гораздо лучше, чем в прошлом учебном году школы обеспечены учебниками, тетрадями и другими учебными принадлежностями и пособиями. Эти меры в сочетании с повышенным качеством учебно-педагогического процесса положительно сказались на росте успеваемости учащихся.

Хорошие результаты успеваемости дали школы: Охтеурская №2 (зав. школой Л. Н. Протопопова), Сосинская (зав. М. А. Сухушина), Вампугольская (зав. А. М. Логацкая), а также отдельные классы Ларьякской школы. Количество успевающих в этих школах и классах составляют не менее 80 процентов.

Несмотря на достигнутые успехи, итоги полугодия говорят о том, что какого-либо решительного перелома в сторону улучшения качества обучения еще не достигнуто. Около одной трети из всех учащихся, неуспевающие. В таких школах, как Н-Вартовская (директор А. Д. Панкин), Колек-Еганская (зав. М. А. Бутакова) число неуспевающих достигает от 36 до 40 процентов. Таким образом, если во втором полугодии не будут приняты решительные меры по улучшению качества обучения, то стоит угроза большого числа второгодников. Нужно сейчас же принять решительные меры по улучшению качества обучения. Родителям необходимо больше обращать внимания на учебу своих детей.

Также не все еще сделано школами и сельскими Советами по осуществлению закона о всеобуче. Решение сессии райсовета о борьбе за всеобщее обязательное обучение детей выполняется плохо. Из школ района в период полугодии отсеялось 10 человек. Мириться с таким положением нельзя. В распоряжении школ и сельских Советов есть возможности для того, чтобы вернуть отсеявшихся учеников в школу.

Впереди второе учебное полугодие. За это время нужно сделать все необходимое, чтобы исправить имеющиеся недостатки.

Нет сомнения, что учителя, руководители школ, сельские Советы и родители совместными усилиями сделают все необходимое для успешного завершения второго учебного полугодия.

Учительница—массовик

Седых Елена Ивановна работает учительницей в Вампугольской начальной школе. Она еще молодой работник, но уже хорошо [illegible] дела своей профессии повседневно работает над повышением своей квалификации. Елена Ивановна любовно относится к своему делу. Она [illegible] внимательна к каждому ученику. Ученики любят свою учительницу.

Елена Ивановна не только безупречно выполняет свои обязанности, но и является хорошим массовиком—агитатором. Она проводит большую разъяснительную работу на селе, принимает активное участие в работе сельского Совета. Любое поручение, которое дает ей исполком сельского Совета, она всегда выполняет аккуратно и добросовестно.

Елена Ивановна заслуженно пользуется уважением всего населения Вампугольска.

А. Ш.

Новый год встретили достойно

Охотники колхоза имени Ворошилова новый год ознаменовали производственными успехами. Большинство промысловиков колхоза план пушзаготовок IV квартала выполнили более чем на 100 процентов. Охотники Камины Иван Николаевич и Матвей Иванович на 31-е декабря 1948 года выполнили почти по полтора квартальных задания. Хорошо работали охотники Камины Григорий Андреевич, Николай Сергеевич.

Высокие образцы труда на отлове пушного зверя в IV квартале показали молодые охотники-ученики, как Камин Н. Т., Камин З. Е. и другие.

ГРИШАЕВ.

О назначении уполномоченных избирательных пунктов по выборам народного суда

Решение исполкома Ларьякского районного Совета депутатов трудящихся, Ханты-Мансийского округа, Тюменской области

На основании статьи 23 пункта „в" „Положения о выборах народных судов РСФСР" исполком райсовета **решил:**

Для приема избирательных бюллетеней и подсчета голосов по избирательным пунктам назначить уполномоченных:

Кайдалов Николай Александрович—по Сосинскому избирательному пункту (д. Сосинно).

Номинов Петр Саргаевич—по Былинскому избирательному пункту (д. Былино).

Подольская Амфиза Елизаровна—по Лекрысовскому избирательному пункту (д. Лекрысово).

Кривов Илья Иванович—по Мегинскому поселковому избирательному пункту (поселок Мега).

Шахов Павел Георгиевич—по Мегинскому избирательному пункту (д. Мега).

Архипов Михаил Федорович—по Н-Вартовскому избирательному пункту (с. Н-Вартовск).

Выновский Прокопий Арсентьевич—по Пасольскому избирательному пункту (ю. Пасол).

Номинов Михаил Александрович—по Вампугольскому избирательному пункту (д. В-Вартовск).

Кузнецов Борис Григорьевич—по Мегионскому избирательному пункту (ю. Мегион).

Иванов Вамфат Степанович—по Савкинскому избирательному пункту (д. Савкино).

Метелина Мария Ефимовна—по Б-Тарховскому избирательному пункту (д. Б-Тархово).

Волохов Георгий Андреевич—по Пылинскому избирательному пункту (ю. Пылинг).

Смолин Алексей Парфенович—по Лапчинскому избирательному пункту (ю. Лапчинск).

Долгушин Ефим Иванович—по Охтеурско-рыбоучастковому избирательному пункту (Охтеурский рыбучасток).

Спешилов Степан Александрович—по Охтеурскому избирательному пункту (ю. Охтеурье).

Норинов Сергей Андреевич—по Колек-Еганскому избирательному пункту (ю. Колек-Еган).

Тимофеев Александр Захарович—по Пуг-Юговскому избирательному пункту (ю. Пуг-Юг).

Намцов Леонид Васильевич—по Ларьякскому избирательному пункту (с. Ларьяк).

Чарпинский Иван Леонтьевич—по Чехломейскому избирательному пункту (к. Чехломей).

Долгов Иван Андреевич—по Панасовскому избирательному пункту (ю. Панас).

Сарманов Иван Панталеймонович—по Б-Ларьякскому избирательному пункту (п. Б-Ларьяк).

Фатеев Федор Анфимович—по Корлавковскому избирательному пункту (с. Корлики).

Малышкин Павел Прохорович—по Искровскому избирательному пункту (ю. Уоть-Кулун-Игол).

Федяев Афанасий Ермилович—по Передовиковскому избирательному пункту (ю. Локоито-Пугол).

Иванов Михаил Ильич—по Красносеверскому избирательному пункту (ю. Красный Север).

Балин Пантелеймон Васильевич—по Сабунскому избирательному пункту (ю. Сабун-Пос).

Шмигальский Иван Антонович—по Тольканскому избирательному пункту (ю. Толька).

Председатель исполкома районного Совета депутатов трудящихся И. И. САМАРИН.

Секретарь исполкома районного Совета депутатов трудящихся В. А. ЖИЛИН.

Выдвижение кандидатов в состав народного суда

Иван Игнатьевич Рузов выдвинут кандидатом в народного судью

27 декабря 1948 года состоялось общее собрание коллектива Ларьякского рыбучастка, на котором обсуждался вопрос о выдвижении кандидата в народного судью. Рыбники единодушно выдвинули кандидатом в народного судью Рузова Ивана Игнатьевича.

Решение коллектива рыбучастка о выдвижении тов. Рузова кандидатом в народного судью поддержано на собраниях в коллективе финбанковских работников, в колхозе „8-й съезд Советов" (Пуг-Юг), на собрании комсомольцев средней школы, колхозниками, рабочими и служащими юрт Колек-Еган и другими.

КАНДИДАТЫ В НАРОДНЫЕ ЗАСЕДАТЕЛИ

На собраниях коллективов района проходит выдвижение кандидатов в народные заседатели.

Рабочие и служащие исполкома райсовета выдвинули кандидатами в народные заседатели: Дурандину Александру Александровну, Богданову Матрену Григорьевну, Самолюкову Ефросинью Афанасьевну.

Члены колхоза „8-ой съезд Советов" выдвинули кандидатами в народные заседатели Чумина Ивана Алексеевича и Натюкину Зою Никитичну.

Агитатор у охотников

Среди охотников колхоза имени Ворошилова проводится массово-разъяснительная работа. Заготовитель Кушников, выезжая на места промысла к охотникам, привозит для них газеты и тут же на их родном языке проводит разъяснение. Он ознакомил охотников с „Положением о выборах народных судов РСФСР".

СЛИНКИН.

Присудили переходящее Красное знамя

Охотники колхоза „Путь к социализму" (председатель Сухушин), развертывая социалистическое соревнование, план пушзаготовок IV квартала выполнили досрочно на 172 процента. Бюро РК ВКП(б) и исполком райсовета колхозу присудили переходящее Красное знамя.

СМИРНОВ.

This document is created with trial version of TIFF2PDF Pilot 2.16.108.

VIII-я районная конференция ВЛКСМ

С 25 по 26 декабря 1948 года проходила VIII районная комсомольская конференция, которая обсудила отчет райкома и ревизионной комиссии за период с февраля по декабрь 1948 года. Отчёт о работе райкома сделал секретарь райкома ВЛКСМ А. И. Замятин.

Комсомольцы и молодежь, — говорил докладчик,—принимали активное участие в выполнении всех хозяйственных и политических задач, стоящих перед районом. 164 комсомольца работали на рыбодобыче, обработке и транспортировке рыбы. 10 звеньев в 1948 году выполнили досрочно свои обязательства в честь 30-летия ВЛКСМ. Силами комсомольцев и молодежи района и свободное от работы время выловлено и сдано государству 412 центнеров рыбы.

Вместе с этим,—говорит далее тов. Замятин,— в работе районной комсомольской организации имеются серьезные недостатки. На низком уровне находится и организация постановка политико - воспитательной работы. В ряде комсомольских организаций не организована политическая учеба комсомольцев. В комсомольских организациях: Пуг-Юг (секретарь Кугаевская), Охтеурского рыбучастка (бывший секретарь Кузнецова) не проводилась никакая работа. Комсомольцы этих организаций, по существу, жили сами по себе и не занимали авангардной роли среди несоюзной молодежи.

После докладов развернулись оживленные прения. Всего выступило 23 человека.

Делегат от Охтеурской комсомольской организации тов. Черепанов, выступая в прениях, указал на, то, что районный комитет комсомола недостаточно осуществлял руководство низовыми организациями. Работники райкома редко бывают в первичных комсомольских организациях. Так, например, в Охтеурский рыбучастковой организации за отчетный период была всего раз тов. Озолина. Однако она в глубину работа комсомольской организации не вникла и не приняла мер к налаживанию работы.

Тов. Сорокина (Б-Ларьякская комсомольская организация) в своем выступлении отметил, что райком мало оказывал помощи в налаживании внутрисоюзной работы. Заведующий оргинструкторским отделом РК ВЛКСМ тов. Прасна слабо осуществлял контроль за работой первичных комсомольских организаций. В течение двух месяцев решения первичных организаций, подлежащие утверждению бюро РК ВЛКСМ, оставались не рассмотренными.

Тов. Жилин в своем выступлении обратил внимание на то, что комсомольские организации райцентра и периферии до сих пор не развернули по-настоящему работу по подготовке к выборам народных судов. Райком комсомола своевременно не нацелил комсомольские организации на проведение этой важной политической работы.

Выступивший в конце прений секретарь РК ВКП(б) тов. Хозяшев указал на недостатки в работе райкома комсомола. Призвал комсомольцев принять самое активное участие в подготовке к выборам в народные суды и мобилизовать все силы на успешное выполнение хозяйственных планов, стоящих перед районом. Тов. Хозяшев особое внимание обратил на усиление политического просвещения и культуры комсомольцев. В конце своего выступления тов. Хозяшев сказал, что требуется решительно перестроить работу отдела пропаганды РК ВЛКСМ.

Конференция послала приветственные телеграммы обкому партии и обкому комсомола, окружкому ВКП(б) и окружкому комсомола.

Районная комсомольская конференция работу райкома ВЛКСМ признала удовлетворительной. По отчетным докладам принято развернутое решение.

Конференция тайным голосованием избрала новый состав РК ВЛКСМ в количестве 23 человек и ревизионную комиссию.

Делегатами на окружную комсомольскую конференцию избраны: Замятин, Кондакова, Хозяшев, Иванов, Е. Ляксин, А. Ганькина.

* * *

26 декабря 1948 года состоялся первый пленум Ларьякского РК ВЛКСМ, который избрал первым секретарем райкома комсомола А. И. Замятина, вторым В. А. Озолину.

Членами бюро РК ВЛКСМ избраны т. т. А. И. Замятин, В. А. Озолина, Д. П. Хозяшев, В. М. Печеркина, Г. А. Трофимова, В. П. Вишняков.

Пленум утвердил заведующих отделами РК ВЛКСМ: отдела кадров и оргработы —А. В. Прасина, по сектору учета—М. М. Кондакову, пионерского отдела—Л. А. Куимову и военно - физкультурного отдела—В. П. Вишнякова. Пленум также утвердил состав районного совета юных пионеров в количестве 7 человек, председателем которого утвержден тов. Ололяна.

Об образовании избирательных пунктов по выборам народного суда.

Решение исполнительного комитета районного Совета депутатов трудящихся Ларьякского района, Тюменской области, от 25 декабря 1948 года

На основании статей 16—17 „Положения о выборах народных судов РСФСР" исполком райсовета **решил:**

Для приема бюллетеней и подсчета голосов по выборам народного суда образовать в Ларьякском избирательном округе, Ханты-Мансийского национального округа, следующие избирательные пункты:

Сосинский избирательный пункт (Центр д. Сосино—контора колхоза). Д. Сосино.

Былинский избирательный пункт (Центр д. Былино—контора колхоза). Деревня Былино.

Лекрысовский избирательный пункт (Центр д. Лекрысово—контора колхоза). Д. Лекрысово.

Мегинский поселковый избирательный пункт (Центр нас. Мега—контора колхоза). Пос. Мега.

Мегинский избирательный пункт (Центр д. Мега — контора колхоза). Д. Мега.

Н-Вартовский избирательный пункт (Центр с. Н-Вартовск—школа). С. Нижне-Вартовск.

Пасольский избирательный пункт (Центр юрты Пасол—контора колхоза). Юрты Пасол.

Вампугольский избирательный пункт (Центр В-Вартовск—школа). Деревня Верхне-Вартовск.

Мегионский избирательный пункт (Центр юрты Мегион—школа). Юрты Мегион.

Савкинский избирательный пункт (Центр деревня Савкино—контора колхоза). Деревня Савкино.

Б-Тархтавский избирательный пункт (Центр Б-Тархово—школа). Деревня Б-Тархово.

Пылинский избирательный пункт (Центр деревня Пылино—школа). Деревня Пылино.

Лапчинский избирательный пункт (Центр юрты Лапчинск—контора колхоза юрты Лапчинск, юрты Кирилкины.

Охтеурско-рыбучастковый избирательный пункт (Центр Охтеурский рыбучасток—контора рыбучастка). Охтеурский рыбучасток.

Охтеурский избирательный пункт (Центр Охтеурье—клуб). Д. Охтеурье, ю. Лабаз-Еган, ю. М-Лабаз-Еган.

Н-Еганский избирательный пункт (Центр ю. К-Еган—школа). Ю. К-Еган, ю. Максатское, ю. Вар-Эмтор, ю. Аган.

Пун-Юганский избирательный пункт (Центр ю. Пуг-Юг—контора колхоза). Ю. Пуг-Юг, ю. Быстрая Протока.

Ларьякский избирательный пункт (Центр с. Ларьяк—школа). С. Ларьяк, ю. Котык-Еган.

Чехломейский избирательный пункт (Центр ю. Чехломей—контора колхоза). Ю. Чехломей.

Панасовский избирательный пункт (Центр ю. Панас—контора колхоза). Ю. Панас.

Б-Ларьякский избирательный пункт (Центр ю. Б-Ларьяк—школа). Юрты Б-Ларьяк, ю. Ромкины, ю. Эмтор.

Корликинский избирательный пункт (Центр ю. Корлики—школа). Ю. Корлики.

Исировский избирательный пункт (Центр ю. Усть-Кулун-Игол — дом Каткалева). Ю. Усть-Кулун-Игол, ю. Вах-Кото-Пугол.

Передоконовский избирательный пункт (Центр ю. Локонто-Пугол—дом председателя колхоза) Ю. Локонто-Пугол.

Красносеверский избирательный пункт (Центр ю. Красный Север—школа) Ю. Красный Север, ю. Леканальские.

Сабунский избирательный пункт (Центр Сабун - Поо—школа) ю. Сабун-Пос, ю. Еган-Еган.

Толькинский избирательный пункт (Центр ю. Толька—школа) Ю. Толька.

Председатель исполкома районного Совета депутатов трудящихся К. Н. САМАРИН.

Секретарь исполкома районного Совета депутатов трудящихся В. А. ЖИЛИН.

Народный суд охраняет социалистическую собственность

Предстоящие выборы народных судей и заседателей должны помочь укреплению законности и надежно обеспечить охрану социалистической собственности.

Партия и правительство всегда уделяли большое внимание вопросам обережения и охраны социалистической собственности. Борьба за охрану этой экономической основы советского строя является важной задачей суда.

Конституция СССР, утвердив социалистическую собственность, как незыблемую экономическую основу советского государства, подняла на новую ступень и вопрос сбережения и охраны собственности.

«Каждый гражданин СССР,— говорит 131 статья Конституции СССР,—обязан беречь и укреплять общественную, социалистическую собственность, как священную и неприкосновенную основу советского строя, как источник богатства и могущества родины, как источник зажиточной и культурной жизни всех трудящихся. Лица, покушающиеся на общественную, социалистическую собственность, являются врагами народа».

Понятие врага и расхитителей к врагам народа не только с особой силой отмечает всю опасность хищений народного достояния, но и подчеркивает всю непримиримость к хищениям в условиях борьбы за ликвидацию пережитков капитализма в сознании людей.

Хищения причиняют государству крупный материальный ущерб, ведут к тому, что любители легкой жизни уклоняются от честной трудовой деятельности. Дальнейший рост народного богатства требует усиления судебной защиты народного добра от воров и расхитителей.

Указ Президиума Верховного Совета СССР от 4 июня 1947 года «Об уголовной ответственности за хищение государственного и общественного имущества» значительно усилил наказания за хищения. Указом предусматривается наказание—заключение в исправительно - трудовые лагеря на срок от 7 до 10 лет, а при отягчающих обстоятельствах —на срок от 10 до 25 лет.

Указ установил равную уголовную ответственность за хищение государственного имущества независимо от того, совершена ли кража, растрата или произведено хищение каким-либо иным способом.

Указ устанавливает уголовную ответственность также на «злонесение органами власти о достоверно известном готовящемся или совершенном хищении государственного или общественного имущества».

Когда весь народ героически трудится над умножением народного богатства для повышения материального и культурного уровня жизни трудящихся и усиления охраны внешней безопасности, имущественные преступления особенно нетерпимы.

В нашей стране нет безработицы и нет условий, плодящих человека и паразитическому существованию. Работа у нас обеспечена для каждого. Поэтому тот, кто ворует у государства, у колхоза, у гражданина,—тот совершает деяние, глубоко противоречащее советской морали, правилам общежития в социалистическом обществе.

Воры и жулики—наследие уничтоженного нами эксплоататорского строя. Оно дает себя знать как пережиток капитализма в сознании людей. И суд должен вести суровую борьбу с этим отвратительным наследием прошлого.

Для того, чтобы суд мог справиться со своими серьезными и ответственными задачами, нужны кадры судебных работников, в первую очередь, народные судьи, которые понимали бы возложенные на них задачи.

Вот почему предстоящие выборы народных судей должны пройти под знаком проверки их деятельности, ознакомления с тем, насколько точно и неуклонно суды выполняли в своей работе требования закона, в первую очередь —в борьбе за охрану социалистической собственности.

М. МАРЬИНИН.

Ответ. редактор Г. Д. ЛАЗАРЕВ.

РД 04162 с. Ларьяк, типография издательства газеты „Стахановец" Заказ 1. Тир. 1034

Пролетарии всех стран, соединяйтесь!

СТАХАНОВЕЦ

Орган Ларьякского райкома ВКП(б) и районного Совета депутатов трудящихся, Ханты-Мансийского округа, Тюменской области

2(475) | Четверг, 6 января 1948 г. | Цена 16 к.

В нашем районе проходит выдвижение кандидатов в состав народного суда.

Единодушно выдвинем кандидатами в народный суд достойных людей, беззаветно преданных большевистской партии, социалистической Родине, способных осуществлять советское правосудие!

За новые успехи в работе школ

Закончилось в школе первое полугодие 1948-49 учебного года. Оно прошло под знаком дальнейшей борьбы за прочность знаний учащихся.

Благодаря заботам партии и правительства в этом году значительно окрепла материальная база школ. Гораздо лучше, чем в прошлом учебном году школы обеспечены учебниками, тетрадями и другими учебными принадлежностями и пособиями. Эти меры в сочетании с повышенным качеством учебно-педагогического процесса положительно сказались на росте успеваемости учащихся.

Хорошие результаты успеваемости дали школы: Охтеурская №2 (зав. школой Л. Н. Протопопова), Соснинская (зав. М. А. Сухушина), Вампугольская (зав. А. М. Логацкая), а также отдельные классы Ларьякской школы. Количество успевающих в этих школах и классах составляют не менее 80 процентов.

Несмотря на достигнутые успехи, итоги полугодия говорят о том, что какого-либо решительного перелома в сторону улучшения качества обучения еще не достигнуто. Около одной трети из всех учащихся, неуспевающие. В таких школах, как Н-Вартовская (директор А. Д. Панкин), Колек-Еганская (зав. М. А. Бутакова) число неуспевающих достигает от 36 до 40 процентов. Таким образом, если во втором полугодии не будут приняты решительные меры по улучшению качества обучения, то стоит угроза большого числа второгодников. Нужно сейчас же принять решительные меры по улучшению качества обучения. Родителям необходимо больше обращать внимания на учебу своих детей.

Также не все еще сделано школами и сельскими Советами по осуществлению закона о всеобуче. Решение сессии райсовета о борьбе за всеобщее обязательное обучение детей выполняется плохо. Из школ района в период полугодия отсеялось 10 человек. Мириться с таким положением нельзя. В распоряжении школ и сельских Советов есть возможности для того, чтобы вернуть отсеявшихся учеников в школу.

Впереди второе учебное полугодие. За это время нужно сделать все необходимое, чтобы исправить имеющиеся недостатки.

Нет сомнения, что учителя, руководители школ, сельские Советы и родители совместными усилиями сделают все необходимое для успешного завершения второго учебного полугодия.

Учительница—массовик

Седых Елена Ивановна работает учительницей в Вампугольской начальной школе. Она еще молодой работник, но уже хорошо овладела своей профессией и повседневно работает над повышением своей квалификации. Елена Ивановна любовно относится к своему делу. Она чутка и внимательна к каждому ученику. Ученики любят свою учительницу.

Елена Ивановна не только безупречно выполняет свои обязанности, но и является хорошим массовиком—агитатором. Она проводит большую разъяснительную работу на селе, принимает активное участие в работе сельского Совета. Любое поручение, которое дает ей исполком сельского Совета, она всегда выполняет аккуратно и добросовестно.

Елена Ивановна заслуженно пользуется уважением всего населения Вампугольска.

А. Ш.

Новый год встретили достойно

Охотники колхоза имени Ворошилова новый год ознаменовали производственными успехами. Большинство промысловиков колхоза план пушзаготовок IV квартала выполнили более чем на 100 процентов. Охотники Камины Иван Николаевич и Матвей Иванович на 31-е декабря 1948 года выполнили почти по полтора квартальных задания. Хорошо работали охотники Камины Григорий Андреевич, Николай Сергеевич.

Высокие образцы труда на отлове пушного зверя в IV квартале показали молодые охотники-ученики, как Камин Н. Т., Камин З. Е. и другие.

ГРИШАЕВ.

О назначении уполномоченных избирательных пунктов по выборам народного суда

Решение исполкома Ларьякского районного Совета депутатов трудящихся, Ханты-Мансийского округа, Тюменской области

На основании статьи 23 пункта „в" „Положения о выборах народных судов РСФСР" исполком райсовета **решил:**

Для приема избирательных бюллетеней и подсчета голосов по избирательным пунктам назначить уполномоченных:

Кайдалов Николай Александрович —по Соснинскому избирательному пункту (д. Соснино).

Кошкаров Петр Сергеевич—по Былинскому избирательному пункту (д. Былино).

Подольская Анфиза Елизаровна—по Лекрысовскому избирательному пункту (д. Лекрысово).

Крюков Илья Иванович—по Мегинскому поселковому избирательному пункту (поселок Мега).

Шахов Павел Георгиевич—по Мегинскому избирательному пункту (д. Мега).

Архипов Михаил Федорович — по Н-Вартовскому избирательному пункту (с. Н-Вартовск)

Быковский Прокопий Арсентьевич—по Пасольскому избирательному пункту (ю. Пасол).

Кондаков Михаил Александрович—по Вампугольскому избирательному пункту (д. В-Вартовск).

Кузнецов Барис Григорьевич — по Мегионскому избирательному пункту (ю. Мегион).

Иванов Бакмфат Степанович — по Савкинскому избирательному пункту (д. Савкино).

Метелева Мария Ефимовна — по Б-Тарховскому избирательному пункту (д. Б-Тархово).

Болохов Георгий Андреевич — по Пылинскому избирательному пункту (ю. Пылино).

Смолин Алексей Парфенович — по Лапчинскому избирательному пункту (ю. Лапчинск).

Долгушин Ефим Иванович—по Охтеурско-рыбоучастковому избирательному пункту (Охтеурский рыбучасток).

Свешников Степан Алексеевич—по Охтеурскому избирательному пункту (ю. Охтеурье).

Корякин Сергей Андреевич — по Колек-Еганскому избирательному пункту (ю. Колек-Еган).

Тимофеев Александр Захарович—по Пуг-юговскому избирательному пункту (ю. Пуг-Юг)

Никцов Леонид Васильевич — по Ларьякскому избирательному пункту (с. Ларьяк).

Чернявский Иван Леонтьевич — по Чехломейскому избирательному пункту (ю. Чехломей).

Долгов Иван Андреевич—по Панасовскому избирательному пункту (ю. Панас).

Сарманов Иван Пантелеймонович—по Б-Ларьякскому избирательному пункту (ю. Б-Ларьяк).

Фетвав Федор Акфимович—по Корликовскому избирательному пункту (ю. Корлики).

Малышкин Павел Прохорович—по Искровскому избирательному пункту (ю. Усть-Кулун-Игол).

Фадеев Афанасий Ермилович—по Передовиковскому избирательному пункту (ю. Локонто-Пугол).

Иванов Михаил Ильич—по Красносеверскому избирательному пункту (ю. Красный Север).

Баянин Пантелеймон Васильевич—по Сабунскому избирательному пункту (ю. Сабун-Поп).

Шингельский Иван Антонович—по Толькинскому избирательному пункту (ю. Толька).

Председатель исполкома районного Совета депутатов трудящихся Н. И. САМАРИН.

Секретарь исполкома районного Совета депутатов трудящихся В. А. ЖИЛИН.

Выдвижение кандидатов в состав народного суда

Иван Игнатьевич Рузов выдвинут кандидатом в народного судьи

27 декабря 1948 года состоялось общее собрание коллектива Ларьякского рыбучастка, на котором обсуждался вопрос о выдвижении кандидата в народного судью. Рыбники единодушно выдвинули кандидатом в народного судью Рузова Ивана Игнатьевича.

Решение коллектива рыбучастка о выдвижении тов. Рузова кандидатом в народного судью поддержано на собраниях в коллективе финбанковских работников, в колхозе „8-й съезд Советов" (Пуг-Юг), на собрании комсомольцев средней школы, колхозниками, рабочими и служащими юрт Колек-Еган и другими.

КАНДИДАТЫ В НАРОДНЫЕ ЗАСЕДАТЕЛИ

На собраниях коллективов района проходит выдвижение кандидатов в народные заседатели.

Рабочие и служащие исполкома райсовета выдвинули кандидатами в народные заседатели: Дурандину Александру Александровну, Богданову Матрену Григорьевну, Самоловову Ефросинью Афанасьевну.

Члены колхоза „8-ой съезд Советов выдвинули кандидатами в народные заседатели Чумина Ивана Алексеевича и Натускину Зою Никитичну.

Агитатор у охотников

Среди охотников колхоза имени Ворошилова проводится массово-разъяснительная работа. Заготовитель Кушников, выезжая на места промысла к охотникам, привозит для них газеты и тут же на их родном языке проводит разъяснение. Он ознакомил охотников с „Положением о выборах народных судов РСФСР".

ЕЛИНКИН.

Присудили переходящее Красное знамя

Охотники колхоза „Путь к социализму" (председатель Сухушин), развертывая социалистическое соревнование, план пушзаготовок IV квартала выполнили досрочно на 172 процента. Бюро РК ВКП(б) и исполком райсовета колхозу присудили переходящее Красное знамя.

СМЕРНОВ.

This document is created with trial version of TIFF2PDF Pilot 2.16.108.

Юбилейная сессия Верховного Совета Белорусской ССР

В связи с 30-летием Белорусской ССР в Минске 1 января состоялась юбилейная сессия Верховного Совета БССР. В театре Оперы и балета собрались депутаты Верховного Совета СССР и БССР, знатные стахановцы, деятели культуры и искусства, многочисленные гости, прибывшие на торжества со всех концов Советского Союза.

Сессию открыл Председатель Верховного Совета БССР тов. Бугаев. Восторженной овацией было встречено предложение избрать почетный президиум в составе политбюро ЦК ВКП(б) во главе с товарищем И. В. Сталиным.

С докладом о 30-летии Белорусской ССР выступил Председатель Совета Министров БССР тов. Клещев.

Затем слово предоставляется Председателю Президиума Верховного Совета СССР тов. Н. М. Шверинку, встреченному бурными аплодисментами. Присутствующие встают, раздаются возгласы:

—Товарищу Сталину, любимому вождю народов, лучшему другу трудящихся Белоруссии—слава!

Речь тов. Н. М. Шверника была выслушана с исключительным вниманием.

С ответным словом на приветственную речь Н. М. Шверника выступил секретарь ЦК (КПб) Белоруссии тов. Н. И. Гусаров.

Сессию приветствовали представители делегаций союзных республик, Москвы и Ленинграда.

От имени Вооруженных Сил Советского государства выступил дважды Герой Советского Союза генерал-полковник тов. Батов.

С огромным подъемом собравшиеся приняли приветствие товарищу Иосифу Виссарионовичу Сталину.

2 января в Минске, в честь 30-летия Белорусской ССР состоялись парад войск и демонстрация трудящихся. В тот же день состоялось собрание, посвященное закладке в городе памятника воинам Советской Армии и партизанам, погибшим в боях за освобождение Советской Белоруссии от немецко-фашистских захватчиков и прием организованный правительством Белорусской ССР. На приеме присутствовали Председатель Президиума Верховного Совета Союза ССР тов. Н. М. Шверник, депутаты Верховного Совета СССР и Белорусской ССР делегации братских республик, деятели науки, литературы и искусства столицы Белоруссии.

(ТАСС).

В помощь агитатору

Суд у нас и суд в странах капитала

Советский суд коренным образом отличается от любого буржуазного суда, неизменно являющегося орудием классового господства буржуазии.

Советский суд призван защищать от всяких посягательств общественное и государственное устройство СССР, установленное Конституцией СССР и конституциями, союзных и автономных республик; социалистическую систему хозяйства, социалистическую собственность, права и законные интересы граждан, учреждений, предприятий и организаций.

Буржуазный суд стоит на страже интересов монополистического капитала, охраняет капиталистическую систему хозяйства и капиталистическую частную собственность, охраняет буржуазное государство и интересы эксплоататорских классов.

Роль и значение советского суда еще более возрастают теперь, поскольку в деятельности советских государственных органов выдвигается на первый план хозяйственно-организационная и культурно-воспитательная работа, укрепление советской законности, борьба против частно-собственнических пережитков, борьба за дальнейшее укрепление государственной дисциплины во всех областях социалистического строительства.

Советский суд является подлинно демократическим. В его работе принимают участие сотни тысяч трудящихся: разбирательство как уголовных, так и гражданских дел во всех судах производится с участием народных заседателей. Народные заседатели, как и народные судьи, избираются гражданами района на основе Конституции—путем всеобщих, прямых и равных выборов при тайном голосовании сроком на 3 года.

Участвуя в работе суда, они пользуются всеми правами народного судьи. В случае временного отсутствия народного судьи (по болезни, вследствие командировки и т. п.) его заменяют один из народных заседателей по решению районного или городского Совета депутатов трудящихся.

Участие народных заседателей связывает суд неразрывными нитями со всем народом, делает его подлинно народным.

В буржуазных государствах существует институт присяжных заседателей. Они привлекаются к участию в суде только по наиболее важным и притом только уголовным делам, да и то не по всех странах. Присяжные заседатели, как правило, не избираются, а подбираются особыми комиссиями, состоящими из представителей суда, прокуратуры, полиции и других органов буржуазного государства. Далеко не всякий может быть присяжным заседателем; существует имущественный, образовательные и другие цензы, устраняющие от участия в суде присяжных большие слои населения, не прожившие определенного срока в данной местности, не платящие определенного налога и т. п.

В отличие от порядка работы наших народных заседателей, присяжные заседатели в буржуазных государствах участвуют только в вынесении вердикта (решения) о виновности или невиновности подсудимого. Все другие вопросы решаются постоянными судьями—чиновниками.

В СССР все суды выборные. Народные судьи подотчетны своим избирателям: они обязаны периодически отчитываться в своей работе перед избравшими их гражданами. Подобной демократической системы нет ни в одном из буржуазных государств. В Англии, Франции, в большинстве штатов США и в других буржуазных государствах судьи назначаются, но даже и там, где они избираются, исход выборов целиком зависит от крупных капиталистов и буржуазных партий, дающих средства на проведение дорогостоящей избирательной кампании.

В СССР судьи независимы и подчиняются только закону. Советский закон гарантирует все необходимые условия для правильного решения дел судьями.

В буржуазных государствах суд представляется в прядках полиции. В США и Франции во время забастовок 1947—48 г. г. буржуазные правительства расправлялись с трудящимися, требовавшими улучшения своего материального положения, при помощи войск, полиции, применяя танки, слезоточивые газы. Затем на смену выступил суд по указке полиции осуждавший тех же участников стачечного движения, пострадавших от полицейской расправы.

В СССР правосудие осуществляется на началах единого и равного для всех граждан суда, независимо от социального, имущественного и служебного положения граждан, их национальной и расовой принадлежности.

В буржуазных государствах неодинаково положение бедняка и богача перед судом, существует расовое и социальное неравенство.

В США в отношении негров далеко не всегда применяется судебное разбирательство: порой достаточно одного только подозрения в отношении негра, чтобы его подвергли дикому самосуду (так называемому «суду» Линча).

В СССР судопроизводство ведется на языке союзной или автономной республики и широкой области, и это обеспечивает права и интересы всех наций.

В СССР по Сталинской Конституции обвиняемому обеспечивается право на защиту.

В буржуазных государствах адвокатура обслуживает главным образом имущие классы. Получая в основном свое вознаграждение от капиталистов, буржуазные адвокаты все свое внимание сосредоточивают на делах, касающихся их корыстных интересов. Дело, по которым нельзя ждать большого вознаграждения, мало интересует опытных адвокатов.

Между тем сложность и запутанность законов и форм судопроизводства капиталистических стран приводит к тому, что без услуг квалифицированного адвоката тяжбу обойтись трудно.

Только советский суд, являясь подлинно демократическим, служит интересам социалистического государства, неразрывно связан с народом и осуществляет его волю, выраженную в законах.

Предстоящие выборы народных судов должны сыграть большую роль в дальнейшем укреплении социалистической законности и воспитании советских граждан в духе уважения к закону.

Д. КАРЕВ.
Член коллегии Министерства Юстиции СССР.

(„Сталинская трибуна")

ОТЧЕТ СУДЬИ

Недавно народный судья тов. Рузов на общем собрании граждан села Верхне-Вартовска сделал отчет о проделанной работе за 1948 год.

Выступавшие на собрании отмечали недостатки работы суда, указывали на затяжку в рассмотрении дел. В суде находятся дела, которые лежат по 2—3 года неразобранными.

А. ШАРЫПОВ.

Письма трудящихся

О разных делах

Большое значение в условиях севера имеют заезжие дома для проезжающих, организованные на пунктах остановки. Придавая важность этому делу, правление колхоза "Путь Ленина" (дер. Савкино) организовали заезжий дом. Проезжающие здесь могут хорошо отдохнуть. В помещении тепло, чисто.

Не создано нормальных условий отдыха для проезжающих в населенных пунктах: в Н-Вартовске, Лапчинске, Б-Тархово. В заезжих домах холодно, грязно, неуютно. Проезжающие не имеют возможности приготовить пищу.

Исполкомы сельских советов должны принять меры к организации благоустроенных заезжих домов в каждом населенном пункте.

А. АНТОНОВ.

Бесхозяйственность

Вот уже прошел декабрь. Настала суровая северная зима.. Но хозяйственники Н-Вартовского рыбзавода все еще живут летними „порядками." До сих пор еще в рыбзаводе лошади находятся на „подножном" корму. Так, у протоки Пасол в материке по сегодняшний день ходит рыбзаводовская лошадь.

Рыбаки колхоза имени Чкалова неоднократно ставили в известность завхоза Черепанова и директора Сеснина, однако лошадь до сих пор блуждает в поле.

ШАРОВ.

Преступница наказана

Засольщица Н-Вартовского рыбзавода Шустовская, работая на Больше-Пасольском приемном пункте, занималась систематическим обвешиванием рыбаков. Кроме того, она отказывалась принимать рыбу от рыбаков и тем самым срывала выполнение государственного плана рыбодобычи.

В конце декабря суд, рассмотрев дело Шустовской, приговорил ее к 10 годам заключения в исправительно-трудовой лагерь.

АЛЕКСАНДРОВ.

За рубежом

ЛИКВИДАЦИЯ КАРТОЧНОЙ СИСТЕМЫ В ПОЛЬШЕ

На заседании польского сейма, выслушана экономический и трудностями послевоенного времени. Проводится также реформа заработной платы.

(ТАСС).

Французские трудящиеся вступают в коммунистическую партию

Во Франции растет влияние коммунистической партии—единственной партии, отстаивающей интересы трудящихся. Позиции, занятая компартией во время забастовки горняков, привлекла на ее сторону многих трудящихся департаментов Пюр и Па-де-Кале. В ряды партии вступили сотни новых членов. В городе Эскюдэн за восемь дней в компартию вступили 39 человек, в Авелюи за неделю—23, а в Абскоме—18 новых членов.

Подобные цифры сообщают также из других городов указанных департаментов.

(ТАСС).

Протесты против войны в Индонезии

В Амстердаме (Голландии) состоялась многолюдная демонстрация протеста против нападения голландских войск на Индонезию. Демонстранты прошли на улицам города неся плакаты с надписями. „Верните войска из Индонезии". „Прекратите огонь" Полиция безуспешно пыталась разогнать демонстрантов.

Уже вторую неделю голландские самолеты не могут вылетать из Амстердама в Индонезию, так как Индия, Пакистан, Бирма и Цейлон в знак протеста против войны в Индонезии запретили полеты голландских самолетов над своими территориями.

Несколько голландских самолетов, направлявшихся в Индонезию были задержаны на территории стран, сочувствующих Индонезии, и сейчас возвращаются в Амстердам.

(ТАСС).

Военные действия в Греции

Радиостанция свободной Греции передала сообщение, в котором говорится, что части первой дивизии демократической армии, оперирующие в Фессалии, за период с 1 января до конца декабря 1948 года участвовали в 854 боях. За это время уничтожено 33 танка противника, 173 грузовика, взорвано 7 железнодорожных составов, 37 мостов, разрушено 5 заводов и сбито 8 самолетов.

Противник потерял 8880 человек убитыми, ранеными и пленными. Среди пленных—один американский офицер.

В 1948 году к частям первой дивизии демократической армии присоединились 6320 патриотов Греции.

(ТАСС).

КРАТКИЕ СООБЩЕНИЯ

В связи с плохим урожаем в Турции, вызванным засухой, крестьяне многих селений голодают. Суровая зима усилила страдания крестьян.

* * *

Американская печать не в состоянии скрыть того, что в США от 5 до 6 миллионов детей младшего возраста не ходят в школу.

(ТАСС).

Ответ. редактор
Г. Д. ЛАЗАРЕВ.

РД 04.02 с. Ларьяк, типография издательства газеты „Стахановец" Заказ 2. Тир. 1034

Пролетарии всех стран, соединяйтесь!

СТАХАНОВЕЦ

Орган Ларьякского районного В(б)П и районного Совета депутатов трудящихся, Ханты-Мансийского округа, Тюменской области

3(478) | Вторник, 11 января 1949 г. | Цена 15 к.

Выставленные кандидаты в народные судьи и народные заседатели—это люди, заслужившие высокое доверие народа своей преданностью Родине, партии Ленина—Сталина. Они безупречно будут осуществлять советское правосудие, бороться за укрепление могущества нашей Родины.

В день выборов народного суда, 6 февраля 1949 года, отдадим свои голоса за кандидатов блока коммунистов и беспартийных!

Единодушно проголосуем за кандидатов в народный суд

В соответствии со статьей 23 „Положения о выборах народных судов РСФСР" исполком райсовета зарегистрировал кандидатов в народные судьи и в народные заседатели, выставленных по Ларьякскому избирательному округу.

Предъявляя высокие требования к народному суду, трудящиеся с огромной ответственностью отнеслись к подбору и выдвижению кандидатов в состав народного суда. Выявление и обсуждение кандидатур проходило среди широких трудящихся масс исключительно организованно, в обстановке высокой политической активности.

Сегодня в „Стахановце" печатаются решения исполкома райсовета о регистрации кандидата в народные судьи и кандидатов в народные заседатели. Коллектив Ларьякского рыбучастка выдвинул кандидатом в народные судьи Рузова Ивана Игнатьевича, работающего народным судьей Ларьякского района. Кандидатура тов. Рузова поддержана на собраниях рабочих и служащих, колхозников района.

В числе кандидатов в народные заседатели заведующий МТФ колхоза „Путь к социализму" коммунист Родиков Николай Александрович, бригадир рыбного лова колхоза им. Войкова депутат областного Совета депутатов трудящихся Сигильетов Тимофей Федорович, рыбачка колхоза имени Войкова Сорокина Александра Ефимовна.

Кандидатами в состав народного суда выдвинуты рабочие, колхозники, представители интеллигенции, люди, заслужившие высокое доверие народа честным и самоотверженным трудом, люди преданные большевистской партии, советскому народу, способные осуществлять правосудие. Все зарегистрированные кандидаты в состав народного суда являются кандидатами сталинского блока коммунистов и беспартийных, людьми, понимающими политику большевистской партии, способными строго соблюдать советские законы и проводить их в жизнь.

Сталинский блок коммунистов и беспартийных на выборах Советов депутатов трудящихся одержал блестящую победу. Продемонстрируем свою преданность партии Ленина—Сталина, Советскому Правительству на выборах народного суда! Все, как один, примем участие в выборах народного суда и народных заседателей! Единодушно отдадим свои голоса за кандидатов блока коммунистов и беспартийных!

О регистрации кандидата в народные судьи по Ларьякскому избирательному округу

Решение исполкома районного Совета депутатов трудящихся, Ханты-Мансийского округа, Тюменской области

Рассмотрев поступившие в исполком райсовета депутатов трудящихся документы о выдвижении кандидата в народные судьи по Ларьякскому избирательному округу, исполком райсовета, установив полное соответствие представленных документов со статьей 28 пунктов „а", „б" „Положения о выборах народных судов РСФСР" и на основании статьи 23 пункта „а" „Положения о выборах народных судов РСФСР", **решил:**

зарегистрировать кандидатом в народные судьи **Рузова Ивана Игнатьевича,** 1922 года рождения, проживающего в с. Ларьяк, кандидата в члены ВКП(б), работающего народным судьей Ларьякского района, для баллотировки по Ларьякскому избирательному округу, выставленного общим собранием коллектива Ларьякского рыбучастка.

На основании статьи 32 „Положения о выборах народных судов РСФСР" включить кандидатуру Рузова Ивана Игнатьевича в избирательный бюллетень для голосования по Ларьякскому избирательному округу в народные судьи.

Председатель исполкома районного Совета депутатов трудящихся **Н. И. САМАРИН.**

Секретарь исполкома районного Совета депутатов трудящихся **В. А. ЖИЛИН.**

О регистрации кандидатов в народные заседатели по Ларьякскому избирательному округу

Решение исполкома районного Совета депутатов трудящихся, Ханты—Мансийского округа, Тюменской области

Рассмотрев поступившие в исполком райсовета документы о выдвижении кандидатов в народные заседатели по Ларьякскому избирательному округу, исполкомом райсовета установлено полное соответствие представленных документов со статьей 28 пунктов „а", „б" „Положения о выборах народных судов РСФСР" и на основании статьи 23 пункта „а" „Положения о выборах народных судов РСФСР" кандидатами в народные заседатели **зарегистрированы:**

Нерямова Мария Федоровна, 1921 года рождения, проживающая в с. Ларьяк, беспартийная, бухгалтер рыбопотребсоюза. Выставлена профессиональным союзом рыбников.

Долгушина Александра Петровна, 1906 года рождения, проживающая в с. Ларьяк, член ВКП(б), счетовод рыболовпотребсоюза. Выставлена коммунистической партийной организацией рыболовпотребсоюза.

Завьялов Прокопий Георгиевич, 1915 года рождения, проживающий в с. Ларьяк, член ВКП(б), старший почтовый агент райконторы связи. Выставлен собранием профессионального союза работников связи.

[illegible] Александр Степанович, 1916 года рождения, проживающий в с. Ларьяк, член ВКП(б), радио-техник конторы связи. Выставлен коммунистической партийной организацией конторы связи.

Башманова Ефросинья Кузьминична, 1924 года рождения, проживающая в с. Ларьяк, член ВЛКСМ, заведующая детяслями. Выставлена общим собранием коллектива рабочих и служащих Ларьякской райбольницы.

Найгородова Софья Булатовна, 1916 года рождения, проживающая в с. Ларьяк, член ВКП(б), заведующая родильным домом. Выставлена общим собранием коллектива рабочих и служащих Ларьякской рай-[illegible]

Ярова Валентина Афанасьевна, 1916 года рождения, проживающая в селе Ларьяк, член ВКП(б), заведующая учетом уполномазга. Выставлена общим собранием коллектива рабочих и служащих Ларьякской конторы „Заготживсырье".

Панова Мария Яковлевна, 1915 года рождения, проживающая в с. Ларьяк, беспартийная, техничка рыбучастка. Выставлена общим собранием коллектива рабочих и служащих Ларьякского рыбучастка.

Второв Петр Яковлевич, 1904 года рождения, проживающий в с. Ларьяк, беспартийный, зав. бондарным цехом рыбучастка. Выставлен общим собранием рабочих и служащих галтер Ларьякского рыбкомбината. Выставлена общим собранием коллектива рабочих и служащих Ларьякского рыбкомбината.

Коротких Вера Семеновна, 1917 года рождения, проживающая в с. Ларьяк, член ВКП(б), полевод колхоза „Верть Кос". Выставлена коммунистической партийной организацией колхоза „Верть-Кос".

Гранов Петр Алексеевич, 1906 года рождения, проживающий в с. Ларьяк, беспартийный, охранник Госбанка. Выставлен общим собранием коллектива рабочих и служащих Ларьякского отделения Госбанка.

Натуснина Зоя Никитична, 1925 года рождения, проживающая в юртах Пугью, Ларьякского сельского Совета, член ВЛКСМ, член колхоза „8-й съезд Советов". Выставлена общим собранием колхоза „8 й съезд Советов".

Богданова Матрена Григорьевна, 1913 года рождения, проживающая в с. Ларьяк, беспартийная, техничка Ларьякского сельского Совета. Выставлена общим собранием коллектива рабочих и служащих исполкома Ларьякского райсовета.

Дурандина Александра Александровна, 1919 года рождения, проживающая в с. Ларьяк, член ВКП(б), заведующая отделом социального обеспечения исполкома райсовета. Выставлена общим собранием коллектива рабочих и служащих исполкома Ларьякского райсовета.

Рытнина Анастасия Матвеевна, 1918 года рождения, проживающая в с. Ларьяк, беспартийная, технический секретарь райсельхозотдела. Выставлена общим собранием коллектива рабочих и служащих исполкома Ларьякского райсовета.

Самолова Ефросинья Афанасьевна, 1905 года рождения, проживающая в с. Ларьяк, член ВКП(б), финагент Ларьякского сельского Совета. Выставлена общим собранием коллектива рабочих и служащих исполкома Ларьякского райсовета.

Нуналдина Надежда Михайловна, 1923 года рождения, проживающая в с. Ларьяк, член ВЛКСМ, бухгалтер Ларьякского рыбкомбината. Выставлена общим собранием коллектива рабочих и служащих Ларьякского рыбкомбината.

Кушнимов Василий Васильевич, 1921 года рождения, проживающий в с. Ларьяк, член ВКП(б), ответственный секретарь редакции газеты „Стахановец". Выставлен собранием профсоюза работников печати.

Сухушин Сазон Николаевич, 1920 года рождения, проживающий в д. Сосино, Н-Вартовского сельского Совета, член ВКП(б), счетовод колхоза „Путь к социализму" Выставлен коммунистической партийной организацией колхоза „Путь к социализму".

Михайлов Петр Митрофанович, 1914 года рождения, проживающий в с. Н-Вартовск, член ВКП(б), учитель Н-Вартовской семилетней школы. Выставлен коммунистической партийной организацией Н-Вартовской школы.

Ламбина Пелагея Андреевна, 1905 года рождения, проживающая в с. Н-Вартовск, беспартийная, член колхоза „Красное Знамя". Выставлена общим собранием членов колхоза „Красное Знамя".

Алина Мария Федоровна, 1924 года рождения, проживающая в с. Н-Вартовск, член ВЛКСМ, заведующая детскими яслями. Выставлена территориальной комсомольской организацией с. Н-Вартовск.

Конованов Гавриил Тихонович, 1895 года рождения, проживающий в с. Н-Вартовск, беспартийный, кассир Н-Вартовского рыбзавода. Выставлен собранием профсоюза „Рыбник Востока".

Яров Андрей Ионович, 1889 года рождения, проживающий в с. Н-Вартовск, член ВКП(б), техник лова Н-Вартовского рыбзавода. Выставлен коммунистической партийной организацией Н-Вартовского рыбзавода.

Трифонова Анфиса Уваровна, 1920 года рождения, проживающая в с. Н-Вартовск, беспартийная, работ-

Продолжение см. на 2 стр.

This document is created with trial version of TIFF2PDF Pilot 2.16.108.

О регистрации кандидатов в народные заседатели по Ларьякскому избирательному округу

Решение исполкома районного Совета депутатов трудящихся, Ханты—Мансийского округа, Тюменской области

(Окончание. Начало смотри на первой странице)

ник Н-Вартовского отделения Госбанка. Выставлена профсоюзом финбанковских работников.

Новосельцев Аверьян Васильевич, 1909 года рождения, проживающий в д. Мега, Н-Вартовского сельского Совета, беспартийный, засольщик Мегинского приемного пункта, Н-Вартовского рыбзавода. Выставлен общим собранием крестьян д. Мега.

Канбеев Павел Дмитриевич, 1923 года рождения, проживающий в д. Мегл, Н-Вартовского сельского Совета, беспартийный, член колхоза имени Калинина. Выставлен общим собранием членов колхоза имени Калинина.

Фатеев Петр Николаевич, 1920 года рождения, проживающий в д. Былпно, Н-Вартовского сельского Совета, комсомолец, член колхоза „Новая жизнь". Выставлен общим собранием членов колхоза „Новая жизнь".

Зыков Василий Петрович, 1901 года рождения, проживающий в с. Н-Вартовск, член ВКП(б), заместитель председателя Н-Вартовского рыбкоопа. Выставлен собранием профсоюза рыбников.

Позевалова Анастасия Ивановна, 1907 года рождения, проживающая в д. Лекрысово, Н-Вартовского сельского Совета, беспартийная, член колхоза имени Куйбышева. Выставлена общим собранием крестьян д. Лекрысово.

Прибыльцева Александра Григорьевна, 1912 года рождения, проживающая в д. Лекрысово, Н-Вартовского сельского Совета, беспартийная, член колхоза имени Куйбышева. Выставлена общим собранием крестьян д. Лекрысово.

Ларионов Яков Тимофеевич, 1898 года рождения, проживающий в д. Былпно, Н-Вартовского сельского Совета, беспартийный, член колхоза „Новая жизнь". Выставлен общим собранием членов колхоза „Новая жизнь".

Родионов Николай Алексеевич, 1911 года рождения, проживающий в д. Сосинно, Н-Вартовского сельского Совета, член ВКП(б), заведующий МТФ колхоза „Путь к социализму". Выставлен общим собранием членов колхоза „Путь к социализму".

Прасин Виктор Михайлович, 1925 года рождения, проживающий в юртах Б-Ларьяк, комсомолец, член колхоза „Ударник 2-й пятилетки". Выставлен общим собранием членов колхоза „Ударник 2-й пятилетки".

Сорокин Михаил Алексеевич, 1925 года рождения, проживающий в юртах Б-Ларьяк, член ВЛКСМ, заведующий Б-Ларьякской избой-читальней. Выставлен территориальной комсомольской организацией ю. Б-Ларьяк.

Балина Анастасия Семеновна, 1924 года рождения, проживающая в ю. Б-Ларьяк, член ВКП(б), санитарка медпункта. Выставлена коммунистической партийной организацией ю. Б-Ларьяк.

Сигильетова Ксения Никитична, 1914 года рождения, проживающая в ю. Б-Ларьяк, член ВКП(б), рабочая Б-Ларьякской школы. Выставлена общим собранием рабочих и служащих Б-Ларьякской школы и интерната.

Алтухов Михалл Николаевич, родился в январе 1926 года, проживающий в селе Б-Тархово, член ВЛКСМ, завхоз школы. Выставлен территориальной комсомольской организацией с. Б-Тархово.

Батурина Афанасия Ивановна, 1900 года рождения, проживающая в с. Б-Тархово, беспартийная, член колхоза имени Микояна. Выставлена общим собранием членов колхоза имени Микояна.

Люльно Сергей Гаврилович, 1905 года рождения, проживающий в с. Б-Тархово, член ВКП(б), начальник Б-Тарховского почтового отделения. Выставлен коммунистической партийной организацией с. Б-Тархово.

Сигильетов Тимофей Федорович, 1888 года рождения, проживающий в ю. Пылино, Б-Тарховского сельского Совета, кандидат в члены ВКП(б), бригадир рыбодобычи колхоза имени Войкова. Выставлен общим собранием членов колхоза имени Войкова.

Сорокина Александра Ефимовна, 1906 года рождения, проживающая в ю. Пылино, Б-Тарховского сельского Совета, член ВКП(б), член колхоза имени Войкова. Выставлена коммунистической партийной организацией ю. Пылино.

Ашурмова Александра Андреевна, 1911 года рождения, проживающая в с. Тархово, член ВКП(б), член колхоза имени Микояна. Выставлена общим собранием крестьян с. Б-Тархово.

Сигильетов Алексей Ильич, 1904 года рождения, проживающий в с. Б-Тархово, беспартийный, член колхоза имени Микояна. Выставлен собранием профсоюза Б-Тарховского рыбучастка.

Намин Григорий Тихонович, 1923 года рождения, проживающий в ю. Колек-Еган, член ВЛКСМ, член колхоза имени Молотова. Выставлен территориальной комсомольской организацией ю. Колек-Еган.

Натусимина Евлокия Федоровна, 1905 года рождения, проживающая в ю. Колек-Еган, беспартийная, член колхоза имени Молотова. Выставлена общим собранием членов колхоза имени Молотова.

Намин Федор Петрович 1914 года рождения, проживающий в ю. Колек-Еган, член ВКП(б), охотник колхоза имени Молотова. Выставлен коммунистической партийной организацией ю. Колек-Еган.

Сигильетова Мария Николаевна, 1916 года рождения, проживающая в ю. Колек-Еган, член ВКП(б), секретарь Колек-Еганского сельского Совета. Выставлена коммунистической партийной организацией ю. Колек-Еган.

Аникимов Леонид Константинович, 1922 года рождения, проживающий в ю. Мегион, Вампугольского сельского Совета, член ВКП(б), член колхоза имени Стаханова. Выставлен общим собранием членов колхоза имени Стаханова.

Захаров Гавриил Андреевич, 1912 года рождения, проживающий в ю. Мегион, член ВКП(б), рыбак колхоза имени Стаханова. Выставлен общим собранием членов колхоза имени Стаханова.

Лаптев Дмитрий Осипович, 1893 года рождения, проживающий в ю. Мегион, Вампугольского сельского Совета, беспартийный, член колхоза имени Стаханова. Выставлен общим собранием членов колхоза имени Стаханова.

Мурашев Василий Филиппович, 1920 года рождения, проживающий в ю. Вампугольск, член ВКП(б), член колхоза имени Чкалова. Выставлен общим собранием членов колхоза имени Чкалова.

Седых Елена Ивановна, 1924 года рождения, проживающая в ю. Вампугольск, беспартийная, учительница Вампугольской школы. Выставлена общим собранием крестьян ю. Вампугольск.

Литвинова Анастасия Власовна, 1896 года рождения, проживающая в ю. Вампугольск, беспартийная, член колхоза имени Чкалова. Выставлена общим собранием членов колхоза имени Чкалова.

Чумин Иван Елисеевич, 1904 года рождения, проживающий в ю. Пуг-Юг, Ларьякского сельского Совета, член, ВКП(б), член колхоза „8-й съезд Советов". Выставлен общим собранием членов колхоза „8-й съезд Советов".

Корепанова Александра Васильевна, 1923 года рождения, проживающая в с. Ларьяк, беспартийная, секретарь рыбкоопа. Выставлена собранием рабочих и служащих Ларьякского рыбкоопа.

Малманова Мария Николаевна, 1922 года рождения, проживающая в ю. Корлики, беспартийная, засольщик Корликовского рыбучастка. Выставлена собранием рабочих и служащих Корликовского рыбучастка.

Прасин Константин Андреевич, 1911 года рождения, проживающий в ю. Красный Север, член ВКП(б), член колхоза „Комсомолец". Выставлен коммунистической партийной организацией ю. Корлики.

Прасина Евдокия Максимовна, 1917 года рождения, проживающая в ю. Корлики, член ВКП(б), массовик Красного Чума. Выставлена коммунистической партийной организацией ю. Корлики.

Намин Никита Николаевич, 1925 года рождения, проживающий в ю. Корлики, член ВЛКСМ, член колхоза „Луч Севера". Выставлен комсомольской организацией колхоза „Луч севера".

Катмалев Николай Андреевич, 1916 года рождения; проживающий в ю. Корлики, беспартийный, член колхоза „Луч севера". Выставлен общим собранием членов колхоза „Луч севера".

Могульчина Ульяна Егоровна, 1921 года рождения, проживающая в ю. Корлики, беспартийная, член колхоза „Луч севера". Выставлена общим собранием членов колхоза „Луч севера".

Прасина Анна Егоровна, 1912 года рождения, проживающая в ю. Красный Север, беспартийная, член колхоза «Комсомолец». Выставлена общим собранием членов колхоза „Комсомолец".

Кумин Николай Ефимович, 1917 года рождения, проживающий в ю. Тольке, беспартийный, член колхоза им. Ленина. Выставлен общим собранием членов колхоза им. Ленина.

Кумин Григорий Васильевич, 1923 года рождения, проживающий в ю. Тольке, член ВЛКСМ, член колхоза им. Ленина. Выставлен первичной комсомольской организацией ю. Тольки.

Кумина Мария Ефимовна, 1922 года рождения, проживающая в ю. Тольке, беспартийная, техничка детсада. Выставлена общим собранием рабочих и служащих Толькинского Красного чума.

Рыстымова Акулина Васильевна, 1920 года рождения, проживающая в ю. Сабун, беспартийная, член колхоза им. Ворошилова. Выставлена общим собранием членов колхоза им. Ворошилова.

Намин Гавриил Никитович, 1912 года рождения, проживающий в ю. Сабун, беспартийный, председатель колхоза им. Ворошилова. Выставлен общим собранием членов колхоза им. Ворошилова.

Намин Матвей Иванович, 1922 года рождения, проживающий в ю. Сабун, беспартийный, член колхоза им. Ворошилова. Выставлен общим собранием членов колхоза им. Ворошилова.

Сигильетов Федор Семенович, 1908 года рождения, проживающий в ю. Лапчинск, член ВКП(б), член колхоза „Большевик". Выставлен общим собранием членов колхоза „Большевик".

Тайлашев Михаил Николаевич, 1922 года рождения, проживающий в ю. Лапчинок, член ВЛКСМ, избач. Выставлен собранием коллектива служащих культотдела райсовета.

Маманов Барей Измаилович, 1912 года рождения, проживающий в поселке Охтеурского рыбучастка, бондарь, беспартийный. Выставлен собранием рабочих и служащих Охтеурского рыбучастка.

Хохлянина Агафья Яковлевна, 1919 года рождения, проживающая в Охтеурье, кандидат в члены ВКП(б), член колхоза им. Сталина. Выставлена общим собранием членов колхоза им. Сталина.

Ахраменко Александра Васильевна, 1909 года рождения, проживающая в Охтеурье, беспартийная, техничка Охтеурского рыбкоопа. Выставлена собранием рабочих и служащих Охтеурского рыбкоопа.

Казанцев Георгий Афанасьевич, 1923 года рождения, проживающий в ю. Охтеурье, член ВКП(б), избач. Выставлен собранием служащих коллектива культпросветотдела исполкома райсовета.

Председатель исполкома районного Совета депутатов трудящихся Н. И. САМАРИН.

Секретарь исполкома районного Совета депутатов трудящихся В. А. ЖИЛИН.

Ответ. редактор Г. Д. ЛАЗАРЕВ.

РД 01103 с. Ларьяк, типография издательства газеты „Стахановец" Заказ 3. Тир. 1034

Пролетарии всех стран, соединяйтесь!

СТАХАНОВЕЦ

Орган Ларьякского райкома ВКП(б) и районного Совета депутатов трудящихся Ханты-Мансийского округа, Тюменской области

4(477) | Вторник, 10 января 1949 г. | Цена 10 к.

Товарищи избиратели! На выборах народных судов единодушно отдадим свои голоса за кандидата в народные судьи и кандидатов в народные заседатели!

За новую победу блока коммунистов и беспартийных

6 февраля 1949 года трудящиеся нашего района на основе всеобщего, прямого и равного избирательного права при тайном голосовании будут избирать народный суд.

Советский суд служит интересам социалистического государства, он неразрывно связан с народом и осуществляет его волю, выраженную в законах народной советской власти.

Избирательная кампания по выборам народного суда является новым ярким проявлением силы социалистического демократизма. В подготовке к выборам принимают активное участие миллионы советских людей. Растет и ширится политическая, трудовая активность рабочих, крестьян и интеллигенции. В состав суда трудящиеся выделяют из своей среды лучших людей, достойных осуществлять советское правосудие.

Трудящиеся нашего района, как и весь советский народ, в избирательной кампании по выборам народных судов продемонстрируют свою преданность большевистской партии, вождю всех народов товарищу Сталину.

Проходившее на-днях окружное совещание уполномоченных района по выборам народного суда вылилось новой яркой демонстрацией морально-политического единства, сплоченности вокруг закаленной в боях партии Ленина—Сталина. Участники совещания единодушно поддержали кандидатуру в народные судьи и кандидатов в народные заседатели, зарегистрированных исполнительным комитетом районного Совета депутатов трудящихся.

Я,— сказал в своем выступлении тов. Елесин,—с гордостью отдам в день выборов свой голос за кандидата в народные судьи Рузова Ивана Игнатьевича. Он является верным сыном нашей большевистской партии и оправдает наше высокое доверие. Я также буду голосовать за всех кандидатов в народные заседатели. Это наши народные представители, лучшие люди колхозов, предприятий, заслужившие наше доверие честным и самоотверженным трудом. Они достойны осуществлять советское правосудие.

Участники окружного предвыборного совещания в единодушно принятом обращении ко всем избирателям Ларьякского избирательного округа, пишут: „Мы, участники окружного предвыборного совещания, обсудив вопрос о кандидате в народные судьи по Ларьякскому избирательному округу, единодушно присоединяемся к решению собрания коллектива рабочих и служащих Ларьякского рыбучастка, выставившего кандидатом в народные судьи по Ларьякскому избирательному округу Рузова Ивана Игнатьевича.

Мы также единодушно поддерживаем всех 75 кандидатов, выставленных в народные заседатели и призываем всех избирателей в день выборов, 6 февраля 1949 года, отдать свои голоса за кандидатов блока коммунистов и беспартийных. Не должно быть ни одного избирателя, который бы не использовал свое избирательное право".

Кандидаты в состав народного суда являются кандидатами блока коммунистов и беспартийных, люди, беззаветно преданные делу народа, делу партии Ленина—Сталина.

Товарищи избиратели! Дружным и активным участием в выборах, единодушным голосованием за кандидатов сталинского блока коммунистов и беспартийных покажем вновь свою сплоченность вокруг большевистской партии, вокруг мудрого вождя народов советской страны—товарища Сталина.

Обращение

участников предвыборного собрания Ларьякского округа по выборам Народного суда ко всем избирателям Ларьякского района

Товарищи избиратели! 6-го февраля 1949 года трудящиеся района на основе всеобщего, равного, прямого избирательного права, тайным голосованием будут избирать лучших сынов и дочерей нашего народа в состав народного суда.

Являясь подлинно демократическим, советский суд служит интересам социалистического государства, неразрывно связан с народом и осуществляет его волю, выраженную в законах. Советский суд коренным образом отличается от любого буржуазного суда, являющегося орудием классового господства буржуазии. Советский суд призван защищать от всяких посягательств общественное и государственное устройство, установленное Конституцией СССР, социалистическую систему хозяйства, социалистическую собственность, права и интересы граждан, гарантируемых законом. Наш суд воспитывает граждан в духе советского патриотизма, сбдительности, в духе точного и неуклонного исполнения советских законов, бережного отношения к социалистической собственности, честного отношения к государственному и общественному долгу, уважения к правилам социалистического общежития.

Предстоящие выборы проходят в обстановке огромного политического и трудового подъема трудящихся, самоотверженно борющихся за досрочное выполнение послевоенной пятилетки в 4 года, за увеличение выпуска продукции, за сверх плановые накопления.

Прошедшие выборы в послевоенные годы в Верховный Совет СССР, Верховные Советы союзных республик и выборы в местные Советы депутатов трудящихся явились могучей демонстрацией морально-политического единства советского общества, нерушимой братской дружбы народов СССР, демонстрацией советского демократизма.

Предстоящие, 6 февраля 1949 года, выборы народного судьи и народных заседателей будут новым величественным триумфом советской демократии. Дружным и активным участием в выборах, единодушным голосованием за кандидатов сталинского блока коммунистов и беспартийных трудящиеся нашего района вновь покажут свою сплоченность вокруг великого знамени Ленина—Сталина, вокруг большевистской партии.

Мы, участники окружного предвыборного совещания, обсудив вопрос о кандидате в народные судьи по Ларьякскому округу, единодушно присоединяемся к решению собрания коллектива рабочих и служащих Ларьякского рыбучастка, выставившего кандидатом в народные судьи по Ларьякскому избирательному округу Рузова Ивана Игнатьевича.

В день выборов, 6 февраля 1949 года, мы все, как один, явимся к избирательным урнам и, с великой гордостью гражданина Союза Советских Социалистических Республик, отдадим свои голоса за товарища Рузова Ивана Игнатьевича, верного сына нашей Родины, достойного быть избранным народным судьей.

Мы также единодушно поддерживаем всех 75 кандидатов, выставленных в народные заседатели и призываем всех избирателей в день выборов, 6 февраля 1949 года, отдать свои голоса за кандидатов блока коммунистов и беспартийных. Не должно быть ни одного избирателя, который бы не использовал свое избирательное право.

Участники окружного предвыборного совещания выражают уверенность, что, готовясь к встрече дня выборов народного суда, избиратели нашего района еще выше поднимут свою политическую активность и ознаменуют этот день новыми успехами в борьбе за выполнение послевоенной сталинской пятилетки в 4 года, за дальнейшее укрепление могущества Советского Союза, за победу коммунизма в нашей стране.

Да здравствует могучий Советский Союз—надежный оплот мира и дружбы, счастья и славы народов нашей Родины!

Да здравствует великая партия большевиков, партия Ленина—Сталина, закаленный в боях авангард советского народа, вдохновитель и организатор наших побед!

Под знаменем Ленина, под водительством Сталина, вперед, к побед коммунизма!

Обращение подписали по поручению участников предвыборного совещания:

САМАРИН, ХОЗНИШЕВ, ПАК, ПОПОВ, КРЮКОВ, ДОЛГУШИН, ЕЛЕСИН, СТАРИКОВ, НЕМЦОВ, БЕЛЕЦКАЯ, САРМАНОВ.

Стахановская вахта памяти В. И. Ленина

На Московском заводе имени Владимира Ильича многие рабочие стали на стахановскую вахту памяти В. И. Ленина. Первыми на эту почетную вахту встали Коммунисты ленинского призыва, вступившие в партию четверть века назад, в траурные январские дни 1924 года.

Коммунист П. И. Киреев за эти годы прошел путь от слесаря до мастера. Под его руководством рабочие на сборке электродвигателей успешно выполняют январский план.

Старейший литейщик Я. М. Веселов, слушавший выступление Владимира Ильича на заводе, ныне в рядах лучших производственников. Он дает продукцию в счет 1951 года.

Сейчас, накануне ленинских дней, старые кадровые работники делятся в цехах завода своими воспоминаниями об Ильиче.

(ТАСС.)

В МУЗЕЕ В. И. ЛЕНИНА

В самом центре Москвы, рядом с Красной площадью, двенадцать с половиной лет назад был открыт Центральный музей В. И. Ленина, созданный по инициативе и указаниям товарища И. В. Сталина.

В залах музея сосредоточены редкие рукописные ленинские документы, уникальные издания классических произведений Владимира Ильича, его личные вещи, подлинники большевистских газет, листовок и прокламаций, документальные фотографии, произведения искусства—свыше 7 тысяч различных экспонатов. Материалы музея широко отображают боевое и идейное содружество великих основателей и создателей большевистской партии и первого в мире советского государства В. И. Ленина и И. В. Сталина.

Со дня открытия музей посетило более восьми с половиной миллионов человек. Это—москвичи и приезжие из всех краев, областей и республик Советского Союза, люди различных национальностей, возрастов и профессий, зарубежные друзья.

Исключительный интерес широких народных масс к изучению ленинского наследства вызвал необходимость создать филиалы Центрального музея—на родине В. И. Ленина в Ульяновске, в Ленинграде, Киеве, Тбилиси, а также восемь домов-музеев—в Шушенском, Казани, Куйбышеве, Алакаевке, Подольско, Большево, Уфе и Кокушкине.

Накануне ленинских дней в Центральном музее особенно многолюдно. Из зала в зал, от одной реликвии к другой, нескончаемым потоком идут рабочие, служащие, колхозники, ученые, учащиеся, знакомясь с экспонатами, повествующими о жизни и революционной деятельности Владимира Ильича Ленина, о совместной борьбе В. И. Ленина и И. В. Сталина за создание большевистской партии и первого в мире Советского государства.

(ТАСС).

This document is created with trial version of TIFF2PDF Pilot 2.16.108.

Отдадим свои голоса за кандидатов блока коммунистов и беспартийных!

Рузов Иван Игнатьевич

Иван Игнатьевич Рузов родился 10 февраля 1922 года в селе Полуднях, К-Черкесского района, Куйбышевской области в семье крестьянина. В 1931 году он поступил в Полудневскую семилетнюю школу и окончил ее в 1938 году. Затем Иван Игнатьевич идет учиться в Куйбышевский железнодорожный техникум, где закончил 3 курса.

В июле 1941 года тов. Рузов был призван в ряды Советской Армии. Он участвует в боях Великой Отечественной войны на Калининском и Белорусском фронтах. Был трижды ранен. В марте 1944 года в боях под Витебском Иван Игнатьевич получил тяжелое ранение.

В 1945 году товарищ Рузов по состоянию здоровья был демобилизован из армии. Он возвращается на родину. В июле 1945 года по путевке Куйбышевского обкома партии тов. Рузов направляется на учебу в юридическую школу, которую оканчивает в 1947 г.

После окончания школы Министерством Юстиции РСФСР направляется на работу в Тюменскую область. Из Тюмени он командируется в Ханты-Мансийский округ. С февраля 1948 года Иван Игнатьевич работает народным судьей Ларьякского района.

За период своей работы тов. Рузов с честью оправдал оказанное ему высокое доверие. Он серьезно, по-большевистски относится к рассмотрению каждого дела, поступившего в сул. Строго осуществляет советское правосудие, внимательно и чутко относится к разбору жалоб трудящихся.

Выставляя и обсуждая кандидатуры в состав народного суда, рабочие и служащие Ларьякского рыбучастка Рузова Ивана Игнатьевича выдвинули кандидатом в народные судьи Кандидатура тов. Рузова была поддержина на собраниях трудящихся всего района.

Бригадир рыбодобычи

Войковцы выставили кандидатом в народные заседатели депутата областного Совета Сигильетова Тимофея Федоровича.

Тимофей Федорович является лучшим членом колхоза. Он борется за укрепление общественного хозяйства, самоотверженно трудится над выполнением государственных планов. Тов. Сигильетов руководит рыболовецкой бригадой колхоза. Под его руководством рыбаки колхоза из года в год успешно выполняют государственный план рыбодобычи. План добычи рыбы 1948 года выполнен на 127 процентов.

Передовая рыбачка колхоза

Соромина Александра Ефимовна работает на рыбалке десятки лет. Она хорошо овладела профессией рыбака. За успешное выполнение государственных планов рыбодобычи Александра Ефимовна награждена медалью „За доблестный труд в Великой Отечественной войне 1941—1945 г.г.". В 1948 году тов. Соромина свое годовое задание по вылову рыбы выполнила почти в полтора раза. Коммунистическая партийная организация ю. Пылино Александру Ефимовну Соромину выставила кандидатом в народные заседатели.

АГИТАТОРЫ НА ДЕСЯТИДВОРКАХ

Агитаторы партийной организации исполкома райсовета проводят массово-политическую работу на десятидворках. Живо, занимательно и доходчиво строят свои беседы агитаторы Попова, Сарманов. Они закончили с избирателями изучение положения о выборах в народные суды. Изучают Конституцию СССР и РСФСР. Агитаторы рассказывают избирателям о правах и обязанностях граждан, с государственном устройстве нашей страны, провели беседу на тему: „Суд у нас и буд в странах капитала" и т. д.

Слушатели агитаторов Поповой и Сарманова активно участвуют в беседах, интересуются международными событиями, вопросами жизни нашей страны. На все вопросы своих слушателей Попова и Сарманов дают полные и исчерпывающие ответы.

Готовясь к ленинским дням, агитаторы Попова и Сарманов, начали проводить беседы о жизни и революционной деятельности Владимира Ильича Ленина.

В. ЛЕОНТЬЕВ.

О политической учебе комсомольцев

В современных условиях вопрос идейно-политического воспитания имеет особое значение. Наша партия большое значение придает идейному воспитанию масс, особое внимание она обращает на политический рост молодежи.

Однако политическая учеба среди молодежи Н-Вартовска на сегодняшний день поставлена крайне неудовлетворительно. В нынешнем учебном году для повышения политического самообразования было создано 2 кружка: кружок по изучению Конституции СССР и кружок по изучению Устава ВЛКСМ. Для учебы в кружках было определено 40 человек.

С первых дней начала занятий ряд комсомольцев проявили недисциплинированность. Так, например, комсомольцы А. Сляпкина, М. Григорьева, Егоров не посещают занятий кружка и не желают повышать свои политические знания. Некоторые комсомольцы, как Волков, Молоков, Шагубдинов посещают занятия для формы. В собеседовании не участвуют, конспектов по пройденному материалу не ведут. Посещаемость занятий в кружках очень низкая.

Чем объяснить такое положение с политической учебой комсомольцев села Н-Вартовска? Это объясняется тем, что комсомольские организации упустили из поля своей деятельности этот важный вопрос. Так, например, в территориальной организации, где секретарем тов. Н. П. Прибыльцева не было проведено ни одного собрания или заседания комитета, на которых бы обсуждались вопросы политической учебы комсомольцев. Такое же положение в рыбзаводской комсомольской организации (секретарь Графеева). За весь период работы кружка по изучению Конституции СССР тов. Графеева ни разу не была на занятиях.

Районный комитет комсомола должен потребовать от секретарей комсомольских организаций, чтобы они руководили политической учебой и оказывали воздействие на нерадивых комсомольцев.

СТ. ПАНОВ.

1400 процентов месячного задания

Рыбаки колхоза „Комсомолец", Корлякковского сельского Совета упорно и напряженно работают на лову рыбы. С первых дней нового года они начали борьбу за успешное выполнение государственного плана.

Рыбаки, которыми руководит К. А. Прасин, хорошо организовали зимний подледный лов. Труд рыбаков искупается богатыми уловами. Только за третью пятидневку января они сдали государству 19 центнеров рыбы. За 15 дней января рыбаки колхоза „Комсомолец" месячное задание выполнили на 1400 процентов.

ВАСИЛЬЕВ.

К подледному лову рыбы не подготовились

В первых числах января рыбаки колхоза „Красное знамя" приступили к подледному лову рыбы в Н-Вартовской курье. За первое притонение рыбаки добыли до 3-х центнеров рыбы. Однако этот результат мог быть еще выше если бы была проведена своевременно должная подготовка к зимнему лову.

Осенью 1948 года бригада рыбаков, которой руководит тов. Ламбин, проводила чистку этого угодия для подледного лова, но по-существу место лова не было очищено от задев. В результате чего нормально лов вести нельзя, невод попадает на задевы, что уменьшает улов рыбы и приводит к быстрому износу орудий лова.

В прошлый зимний сезон бригада рыбаков этого колхоза на угодии Н-Вартовской курьи в первом квартале выловила более 100 центнеров рыбы, выполнив квартальное задание на 300 процентов.

СТЕПАНОВ.

Международный обзор

Послание Трумэна конгрессу

5 января на объединенном заседании обеих палат конгресса Соединенных Штатов Америки выступил с программным посланием о положении в стране президент Трумэн.

Известно, что во время избирательной кампании Трумэн обещал в случае его избрания провести ряд демократических реформ. Президент и сейчас не скупится на обещания.

Однако в послании Трумэна заметны явные противоречия. Восхваляя „процветание" и „благополучие" страны, президент вынужден в тоже время признать, что население страдает от чрезмерно высоких цен, что 5 миллионов семей живут в трущобах, что во многих местностях совершенно недостаточно школ, что минимум зарплаты низок, медицинская помощь необычайно дорога и большинство населения лишено возможности пользоваться ею, и т. д.

Во время предвыборной кампании Трумэн обещал отменить реакционный закон Тафта—Хартли, изданный против рабочих. Предлагая в своем послании конгрессу отменить этот антирабочий закон, он в то же время настаивает на таком ограничении права стачек, которое сделало бы отмену закона Тафта—Хартли чисто формальной.

Перед выборами президент говорил о необходимости ввести налоги на „чрезмерные" прибыли. В послании, к удовольствию крупных монополистов, об этом не сказано ни слова.

Судя по посланию, Трумэн не собирается отказываться от агрессивной политики и не намерен сокращать гигантские военные расходы Соединенных Штатов, идущие огромные барыши жучье капиталистов.

В результате ноябрьских выборов, большинство в конгрессе принадлежит демократической партии, потесснившей республиканскую партию. Сделавшись теперь уже невозможно ссылаться на то, что республиканское большинство в конгрессе мешает Трумэну проводить демократические мероприятия. Делается все труднее и труднее объяснять избирателям отказ от обещаний, данных президентом перед выборами. Вот почему в послании так много противоречий. Неудивительно, что даже буржуазная печать Америки считает, что все предложения Трумэна и на этот раз останутся на бумаге.

В СОЮЗНОМ СОВЕТЕ ДЛЯ ЯПОНИИ

В Токио на заседании Союзного Совета для Японии выступил представитель СССР генерал Деревянко. Он обратил внимание Союзного Совета на серьезную опасность дальнейшего увеличения численности и вооружения японских сил.

До капитуляции Японии в японской полиции числилось 56 тысяч штатных и офицеров. После капитуляции с разрешения главнокомандующего оккупационными войсками генерала Макартура численность полиции была доведена до 93900 человек, то-есть выросла в полтора раза. В декабре 1947 года японский парламент с ведома и одобрения штаба Макартура принял закон о полиции, который предусматривает доведение численности полицейских сил до 125 тысяч человек, кроме того, создана еще железнодорожная полиция, в составе которой—до 20 тысяч человек.

В нарушение постановления Дальневосточной комиссии в Японии существует тайная полиция, которая вмешивается в деятельность профсоюзных организаций, срывает демонстрации трудящихся, организует всякие провокационные выступления, приводящие к арестам и избиениям трудящихся.

Таким образом, после капитуляции Японии, ее вооруженные силы возросли более, чем в 2,5 раза. Теперь выдвигаются предложения, направленные к еще большему увеличению численности и вооружения японских полицейских сил.

Официальные лица в Японии рассматривают японские полицейские силы как костяк будущей регулярной армии. Поэтому генерал Деревянко внес предложение ограничить численность полиции 125 тысяч человек и запретить дальнейшее усиление полиции и ее вооружения до заключения мирного договора с Японией.

Выступавшие на заседании Союзного Совета для Японии американский и английский представители не смогли опровергнуть фактов непомерного и неоправданного увеличения полицейских сил в Японии.

Конфликт между Англией и государством Израиль

Перспектива мирного урегулирования конфликта в Палестине видимо не устраивает правящие круги Англии.

На-днях в районе боевых операций у палестинско-египетской границы появились английские военные самолеты. В на них было сбито самолетами государства Израиль. Английское правительство заявило протест. Однако, государство Израиль отказалось принять протест по этому поводу, поскольку обломки английских самолетов и приземлившиеся летчики оказались на территории государства Израиль в 20 км. от границы.

Государство Израиль решило просить Организацию Объединенных Наций признать Англию нарушившей стороной в Палестине. Одновременно представитель исполняющего обязанности посредника ООН направило письмо с протестом против выходки английских войск в порту Акабе (Трансиордания) близ палестинской границы. Действия английских войск расцениваются как „односторонние вмешательство в палестинский конфликт", могущие вызвать дальнейшие осложнения.

А. ГИНДИН.

Ответ. редактор Г. Д. ЛАВАРЕВ.

РД 04104 с. Ларьяк, типография издательства газеты „Стахановец" Заказ 6. Тир. 1034

Пролетарии всех стран, соединяйтесь!

СТАХАНОВЕЦ

Орган Ляпьинского райкома ВКП(б) и районного Совета депутатов трудящихся, Ханты-Мансийского округа, Тюменской области

5(478) | Суббота, 22 января 1949 г. | Цена 15 к.

Двадцать пять лет назад перестало биться пламенное сердце Владимира Ильича Ленина.

Бессмертно дело Ленина, торжествует всепобеждающая сила великого ленинского учения.

Под знаменем Ленина, под руководством товарища Сталина—вперед, к полной победе коммунизма!

По ленинскому пути, под водительством Сталина

Четверть века прошло со дня смерти Владимира Ильича Ленина. 21 января 1924 года ушел от нас гений человечества, организатор большевистской партии и Советского государства, любимый учитель и друг всего трудового человечества.

Идеи Ленина и дело Ленина бессмертны. Они живут в великой партии большевиков, в сердцах трудящихся, в героических подвигах сынов и дочерей нашего народа. Ленинизм—это могучий светоч, озаряющий нам дорогу к вершинам человеческого счастья.

Ленин дал народу программу построения социализма в нашей стране. Советский народ под руководством партии большевиков верного продолжателя дела Ленина—товарища Сталина—воплотил ее в жизнь. В нашей стране построен социализм, создана первоклассная социалистическая индустрия и самое крупное в мире социалистическое земледелие, сложилась невиданная в мире дружба равноправных народов. Наша страна давно покончила с вековой экономической, культурной и военной отсталостью. Советский Союз за годы сталинских пятилеток стал могущественной державой. Под непобедимым знаменем Ленина—Сталина советский народ разгромил немецких и японских империалистов. Советский народ спас человечество от угрозы фашистского порабощения.

В послевоенный период с новой силой проявилась величественная мощь советского государства, огромная мобилизующая и организующая роль ленинско—сталинских идей.

Быстро идет на подъем промышленность, транспорт, сельское хозяйство, неуклонно развиваются все отрасли экономики и культуры, непрерывно повышается материальное благосостояние народа.

„За первые 9 месяцев,—говорил тов. В. М. Молотов на торжественном заседании Московского Совета 6 ноября 1948 года,—валовая продукция промышленности дала прироста 27 процентов против соответствующего периода прошлого года. Один этот факт говорит о том, как быстро идет послевоенное восстановление и экономический подъем нашего государства. Об этом же свидетельствует тот факт, что в текущем году наша промышленность идет на таком уровне, который на 17 процентов выше довоенного 1940 года". Как промышленность, так и сельское хозяйство страны вступили в период нового мощного подъема. В 1948 году валовый сбор зерновых культур уже достиг уровня довоенного 1940 года. Идет подъем материального благосостояния рабочего класса и колхозного крестьянства. Фонд заработной платы рабочих и служащих в 1948 году почти в два раза превысил фонд зарплаты 1940 года.



Экономика же капиталистических стран под ударами нарастающего кризиса катится вниз, снижается заработная плата рабочих, падает жизненный уровень трудящихся, растет безработица. В США промышленность сейчас не имеет и 80 процентов от уровня 1943 года, когда она, питаясь огромными военными заказами, достигла своего наивысшего уровня. В США количество полубезработных, работающих неполную неделю, по официальным данным достигает свыше 8 миллионов человек.

В то время как капиталистический мир раздирается классовыми противоречиями, а наступающая реакция ведет поход против самых элементарных прав трудящихся, в нашей стране еще более прочным становится морально-политическое единство всего народа, все более расцветает социалистическая демократия. Проходящие выборы народных судов являются новым торжеством идей ленинизма, новой демонстрацией советского народа, его сплоченности вокруг большевистской партии и Советского правительства.

Следуя заветам Владимира Ильича Ленина, большевистская партия не успокаивается на достигнутых успехах. Вооруженная могучим оружием ленинизма, наша партия мобилизует все свои силы и силы многонационального советского народа на борьбу за дальнейшее укрепление нашей Родины. Партия широко развивает идейно-воспитательную работу в массах для осуществления великих задач коммунистического строительства. Партия воспитывает тружеников социалистического общества в духе верности идеям Ленина—Сталина, в духе советского патриотизма.

Бессмертные идеи Ленина, восторжествовавшие в нашей стране, указывают путь к свободной и счастливой жизни народам всего мира. Они овладевают умами и сердцами миллионов тружеников, борющихся за свое освобождение от капиталистической тирании.

„Несмотря на все препоны, демократические силы растут и закаляются в борьбе с силами реакции в странах капитализма. Все больше растет международный авторитет СССР, как главного оплота демократического и антиимпериалистического лагеря, противостоящего лагерю империализма и агрессии" (Молотов).

„Великий Ленин,—говорил тов. Молотов 6 ноября 1947 г.,—заложил основы Советского государства и вывел нашу страну на путь социализма, покончившего с многовековой эксплоатацией человека человеком. Путь Ленина ведет к свободе и счастью народов, к свободе и счастью человечества.

Великий Сталин вел и ведет наш народ по славному пути коммунизма. Имя Сталина, окруженное безграничным уважением и любовью народов, выражает величие победоносного Советского Союза и зовет к борьбе за счастливое будущее человечества".

Путь к этому счастливому будущему человечества озарен непобедимым ленинским учением.

Под боевым, испытанным знаменем Ленина—Сталина—вперед, к победе коммунизма!

На месте ленинского шалаша

Недалеко от Ленинграда расположена небольшая станция Разлив. Возле нее находится простой деревянный сарай. В трех километрах от него, в парке на берегу озера Разлив стоит гранитный монумент. Его соорудили в 1927 году ленинградские рабочие. Рядом макет шалаша из ветвей и небольшое здание Ленинградского филиала Центрального музея В. И. Ленина.

В июле—августе 1917 года в сарае и шалаше за озером Разлив скрывался от преследования агентов контрреволюционного Временного правительства В. И. Ленин. Там в Разливе он писал свое гениальное произведение „Государство и революция", оттуда руководил подготовкой Октябрьского вооруженного восстания. Дважды приезжал к Владимиру Ильичу в Разлив И. В. Сталин.

Из далекого Казахстана, Сибири, Горьковской области, со всех концов страны приезжают в Разлив трудящиеся. Они осматривают исторические места, связанные с жизнью В. И. Ленина.

В связи с ленинскими днями приток посетителей в Разлив значительно увеличился. В филиале музея для обозрения открыто много новых вещей. Выставлены макеты косы, грабель, весел, которыми пользовался Ленин, живший в Разливе под видом косца. (ТАСС).

Посещение мавзолея В. И. Ленина

В июне 1948 года, будучи в Москве, я посетил мавзолей В. И. Ленина.

Был ясный солнечный день. Беспрерывно люди подходили к мавзолею и вливались в общий поток. Тихо, торжественно они входили в настеж открытые двери.

С волнением, обнажив головы, мы переступили порог главного застюбиля. Спустившись по левой лестнице, свернув направо, оказываемся в обширном траурном зале. Останавливаем свой взор на саргофаге с телом И. В. Ленина.

Через стеклянные стенки саргофага видны дорогие черты Владимира Ильича. На нем одежда защитного цвета. Голова покоится на алой подушке. Руки лежат поверх знамени ЦК ВКП(б). Спокойно, величественно лицо Ленина. Кажется, что он спит.

Обойдя саргофаг с трех сторон, мы покидаем траурный зал и, поднявшись по гранитной лестнице, выходим на Красную площадь.

Я часто вспоминаю минуты, пережитые во время посещения музея. Хочется еще не один раз посетить музей. Д. ХОЗЯШЕВ.

Фотовыставка о жизни и революционной деятельности Владимира Ильича Ленина

В районном партийном кабинете организована большая фотовыставка, посвященная 25-й годовщине со дня смерти В. И. Ленина.

Многочисленные фотографии, представленные на выставке, рассказывают о жизни и революционной деятельности Владимира Ильича Ленина. На фотовыставке подробно освещена огромная работа, которую вел В. И. Ленин по созданию большевистской партии и строительству первого в мире социалистического государства. Выставка также отображает совместную работу великих вождей Ленина и Сталина за создание большевистской партии и укрепление советской власти.

На выставке представлены фотографии: „В. И. Ленин на студенческой сходке в Казанском университете в 1887 году", „В. И. Ленин руководит нелегальным рабочим кружком рабочих в Петербурге в 1895 году", „В. И. Ленин и Н. К. Крупская в сибирской ссылке", „В. И. Ленин уходит в эмиграцию в 1907 году".

Среди многочисленных снимков на выставке имеется фотография „В. И. Ленин и И. В Сталин на Таммерфорской конференции в декабре 1905 года", рассказывающая о первой встрече великих вождей В. И. Ленина и И. В. Сталина. На выставке имеются также фотографии: „В. И. Ленин на Всероссийском субботнике в Кремле 1 мая 1920 года", „Выступление В. И. Ленина перед коммунистами, отправляющимися на фронт".

В конце выставки помещен партрет товарища Сталина, на котором он запечатлен в траурные ленинские дни на II съезде Советов в момент дачи от имени партии великой клятвы.

Это была клятва большевистской партии, Ленину, которая будет жить в веках.

В. ВИКТОРОВ.

This document is created with trial version of TIFF2PDF Pilot 2.16.108.

С собрания районного партийного актива

18 января 1949 года в с. Ларьяк состоялось кустовое собрание районного партийного актива, на котором обсуждались вопросы:

Итоги XI окружной и II областной партийных конференций.

О ходе подготовки к выборам Народного суда.

С докладом по первому вопросу выступил секретарь РК ВКП(б) тов. Тарасов. Докладчик подробно осветил работу конференций. Отметив достигнутые успехи, он остановился на недостатках, имевшихся в работе окружной и областной партийных организациях за отчетный период. Тов. Тарасов в своем докладе в свете решений XI окружной и II областной партийных конференций вскрыл недостатки работы районной партийной организации и поставил конкретные задачи по устранению их.

После доклада тов. Тарасова развернулись прения.

Заведующий оргинструкторским отделом РК ВКП(б) тов. Д. Корепанов в своем выступлении указал на недостатки работы ряда секретарей первичных парторганизаций. Отдельные парторганизации, как Н-Вартовского рыбзавода (секретарь Пуртов), Ларьякского райрыболовпотребсоюза (секретарь Долгушина), колхоза „Вертэ Кос" (секретарь Педеров) не перестроили внутрипартийную работу в соответствии с требованиями сегодняшнего дня.

Отдел сельского хозяйства исполкома райсовета и уполномоченный окррыбакколхозсоюза еще не занимаются по-серьезному вопросом организационно-хозяйственного укрепления колхозов. Директор рыбзавода и уполномоченный окррыбакколхозсоюза работают без перспективных планов. Не занимаются внедрением эффективных методов лова рыбы в колхозах и механизации трудоемких работ. Руководители заготовительных организаций района не проникнуты чувством ответственности за выполнение государственного плана и не предъявляют жестких требований к своим низовым работникам.

Тов. Скрябин говорил о том, что секретарь Охтеурской партийной организации тов. Белкин работу ведет без плана. Собрания проводятся нерегулярно и вопросы тщательно не готовятся. Партийная организация слабо проводит среди населения массово-политическую работу.

Заведующая отделом пропаганды и агитации РК ВКП(б) тов. Нуждина рассказала о том, как коммунисты повышают свой идейно-политический уровень. Коммунисты: Долгов (зав. сектором кадров исполкома райсовета), Дурандина (зав. отдела социального обеспечения исполкома райсовета), секретарь партийной организации колхоза „Вертэ-Кос" тов. Педеров, Смолин над повышением своего идейно-политического уровня не работают. Они слабо разбираются в вопросах текущей политики, художественную литературу не читают. Секретари партийных организаций не контролируют, как учатся их коммунисты. Партийные организации слабо руководят учебой комсомольцев.

В прениях по первому вопросу выступило 13 человек.

По второму вопросу повестки дня с докладом выступил председатель исполкома райсовета тов. Самарин.

В подготовке к выборам, — говорил тов. Самарин, — принимают участие сотни человек. Среди избирателей работает 246 агитаторов. В районе проведено 106 собраний по выборам Народного суда с охватом более 2500 человек. Среди населения прочитано 28 лекций, которыми охвачено свыше 1200 человек. Однако работа по подготовке к выборам Народного суда, — говорил Самарин, — в должной степени еще не развернута. Особенно слабо проводит агитационно-массовую работу Н-Вартовская рыбзаводская парторганизация, Б-Тарховская рыбучастковая (секретарь Нимгиров) и другие.

По докладу тов. Самарина выступило 11 человек.

Тов. Сухинин рассказал о ходе подготовки к выборам в Охтеурском сельсовете. Подготовка, по-существу, еще не развернута. Даже не закончено оформление списков избирателей. Агитационно-массовая работа развернута слабо. Нет наглядной агитации. Исполком сельского Совета не привлек актив села к проведению работы по подготовке к выборам.

Заведующая Ларьякского агитпункта тов. Кузнецова в своем выступлении указала на недостаточную работу отдельных агитколлективов с. Ларьяк. В агитколлективе райконторы связи из 4 агитаторов работают только 2, а в колхозе „Вертэ-Кос" из 4 агитаторов — 1. В ряде агитколлективов отдельные агитаторы сами не знают глубоко положения о выборах и слабо разбираются в других вопросах.

Тов. Жилин (секретарь исполкома райсовета) привел в пример положительную работу Б-Ларьякского избирательного пункта. Агитаторы с избирателями полностью изучили положение о выборах, разъясняют Сталинскую Конституцию, знакомят с биографиями кандидатов в состав народного суда. Агитационно-массовой работой охвачены все избиратели. Агитаторы ведут работу среди охотников в материках, в рыболовецких бригадах и звеньях. Организована наглядная агитация. Проводится оборудование избирательного пункта.

В конце прений выступил секретарь РК ВКП(б) тов. Тарасов. Он указал на недостатки, имеющиеся в работе по подготовке к выборам и поставил конкретные задачи перед районным партийным активом с тем, чтобы выборы прошли на высоком политическом уровне.

По обеим докладам собрание приняло конкретные решения.

На Б-Ларьякском избирательном пункте

В юртах Б-Ларьяк организованно ведется работа по подготовке к выборам народного суда. Агитаторы, которыми руководит тов. Корякина, регулярно проводят на десятидворках среди избирателей беседы и читки. Уже закончили разъяснение положения о выборах в народные суды, ведут изучение Конституции СССР. Агитаторы среди избирателей провели беседы на темы: «Народный суд охраняет социалистическую собственность», «Суд у нас и суд в странах капитала» и другие. Агитаторы т.т. Соромин (избач), Смирнова (учительница), Горшенина 19 января обсудили со своими избирателями обращение уполномоченных окружного предвыборного совещания ко всем избирателям района. Все избиратели единодушно заявили — отдать свои голоса за кандидатов, выставленных в состав народного суда.

Агитаторы провели встречи своих избирателей с кандидатами в народные заседатели: М. А. Соромины, А. С. Балиной и К. Н. Сигильетовой.

Силами комсомольцев и школьников Б-Ларьяка в период подготовки к выборам было поставлено два концерта, на которых присутствовало большинство избирателей юрт Б-Ларьяк.

Хорошо организована работа агитпункта, который является центром всей агитационно-массовой работы. Здесь проводятся беседы, читки, имеется наглядная агитация. При агитпункте выпускается стенная газета, в которой освещаются ход подготовки к выборам, проводится агитация за кандидатов, выдвинутых в состав народного суда.

В. А. ЖИЛИН.

В Министерстве Иностранных Дел СССР

8 января министерство иностранных дел Китая направило в посольство СССР в Китае меморандум, содержащий просьбу китайского правительства к Советскому Правительству выступить посредником в мирных переговорах между китайским правительством и китайской коммунистической партией. Как было сообщено советскому послу, китайское правительство обратилось с таким же предложением к правительствам Соединенных Штатов Америки, Великобритании и Франции.

17 января Заместитель Министра Иностранных Дел СССР тов. Вышинский А. Я. принял посла Китая в СССР г. Фу Бин-чана и передал ему ответ Советского Правительства, в котором указывается, что Советское Правительство, неизменно придерживаясь принципа невмешательства во внутренние дела других стран, не считает целесообразным принять на себя посредничество, о котором говорится в указанном меморандуме.

В ответе Советского Правительства отмечается, что восстановление единства Китая, как демократического и миролюбивого государства, является делом самого китайского народа и что это единство могло бы быть достигнуто скорее всего путем непосредственных переговоров сторон, без иностранного вмешательства, внутренними силами Китая.

За рубежом

Суд над руководителями компартии США

17 января в Нью-Йорке начался суд над 12 видными деятелями компартии США. В числе обвиняемых председатель национального комитета компартии 87-летний Фостер, генеральный секретарь национального комитета Деннис, редактор газеты „Дейли Уоркер" Гейте, негритянский лидер, член муниципального совета города Нью-Йорк — Давис и другие.

Руководителям компартии вменяется в вину пропаганда принципов марксизма-ленинизма, что обвинители истолковывают как пропаганду насильственного свержения правительства США. Привлеченным к суду угрожает 10 лет тюремного заключения и штраф в 10 тысяч долларов.

Городские власти расставили охрану в помещении здания суда и перед ним в составе 400 полицейских. Коридоры кишат агентами и сыщиками.

К открытию процесса тысячи представителей прогрессивных организаций начали стекаться в Вашингтон, чтобы принять участие в так называемом „в походе за свободу" в знак протеста против нью-йоркского процесса.

Генеральный секретарь американской компартии Деннис опубликовал от имени 12 руководителей компартии заявление, в котором написано: „Народы всего мира будут рассматривать этот процесс, как новую главу в борьбе мировых демократических сил против оголтелой реакции. Миллионы людей в нашей стране и повсюду, независимо от их политических взглядов поддержат нас в этой великой демократической борьбе".

А. ГИНДИН.

Переговоры между Бевином и Шуманом

Между французским министром иностранных дел Шуманом и английским министром иностранных дел Бевином на-днях происходили переговоры. В официальном сообщении говорится, что эти переговоры дали возможность двум министрам обменяться мнениями о всех текущих международных проблемах, касающихся двух правительств, в частности, о Германии, европейском союзе, атлантическом пакте, Средиземном море, Среднем Востоке, юго-восточной Азии и Дальнем Востоке.

Шуман заявил на пресс-конференции в Лондоне, что „более не имеется существенных разногласий между Англией и Францией по проблемам Германии".

(ТАСС).

Военное совещание в Брюсселе

На-днях в Брюсселе происходило совещание военных министров пяти стран: Англии, Франции, Бельгии, Голландии и Люксембурга. Как видно из официального сообщения, на этом совещании обсуждались вопросы военной подготовки стран западной Европы. Военные министры приняли рекомендации, предложенные комитетом начальников штабов и военным комитетом „западного союза" по вопросам снаряжения и вооружения.

(ТАСС).

РАЗЖИГАНИЕ НАЦИОНАЛЬНОЙ РОЗНИ В ЮЖНО-АФРИКАНСКОМ СОЮЗЕ

14 января в Дурбане (Южно-африканский союз) возникла ожесточенная резня между неграми и индийцами. Эта резня была вызвана расовой рознью, которую в своих интересах разжигают власти.

Волнения охватили город и прилегающие к нему районы. В результате пожаров, перестрелок и уличных стычек свыше 1000 человек ранено и убито 100 человек.

(ТАСС).

Народно-освободительная армия Китая заняла Тяньцзин

Войска Народно-освободительной армии Китая 15 января заняли Тяньцзин. К вечеру в центре города стало спокойно. Бои продолжаются лишь на окраинах, где подавляются отдельные очаги сопротивления. Взято много пленных.

(ТАСС).

КРАТКИЕ СООБЩЕНИЯ

В Дании насчитывается более 100 тысяч безработных.

Сенат США повысил жалованье президенту с 75 до 100 тысяч долларов в год.

200 тысяч безработных насчитывается в западных секторах Берлина.

Ответ. редактор Г. Д. ЛАЗАРЕВ.

РД 04105 с. Ларьяк, типография издательства газеты „Стахановец" Заказ 7. Тир. 1034

Пролетарии всех стран, соединяйтесь!

СТАХАНОВЕЦ

Орган Ларьякского райкома ВКП(б) и районного Совета депутатов трудящихся, Ханты-Мансийского округа, Тюменской области

№ 5 (478) Четверг, 27 января 1949 г. Цена 10 к.

1 Государственная Библиотека СССР

„На наших глазах растёт экономическая мощь Советского Союза, идёт неуклонный подъём материального благосостояния нашего народа"

(Молотов).

За новый подъём могущества нашей Родины

Сегодня в нашей газете печатается краткое сообщение Центрального Статистического Управления при Совете Министров СССР об итогах выполнения государственного плана восстановления и развития народного хозяйства СССР в 1948 году.

Опубликованные цифры о выполнении государственного плана в 1948 году являются живым и убедительным фактом неуклонного подъема всего народного хозяйства нашей страны, ростом могущества нашей Родины, проявлением высокого патриотизма советских людей в деле выполнения сталинской программы великих работ. В 1948 году промышленность дала валовой продукции на 27 процентов больше, чем в 1947 году. Довоенный уровень производства превзойден на 18 процентов. Сверхплановая экономия от снижения себестоимости продукции составила в 1948 году свыше 6 миллиардов рублей.

Выполняя историческое решение Февральского Пленума ЦК ВКП(б), крупных успехов в 1948 году достигло сельское хозяйство. Валовый сбор зерна составил свыше 7 миллиардов пудов. Средняя урожайность зерновых культур с одного гектара превысила довоенный уровень. Значительных результатов в 1948 году достигли животноводы колхозов и совхозов, улучшилась работа машинно-тракторных станций.

Новый еще больший подъем в 1948 году получило культурное строительство, здравоохранение. Неуклонно растет материальный и культурный уровень жизни народа.

Над выполнением государственного плана 1948 года вместе со всем советским народом работали и трудящиеся нашего района. В истекшем году рыбаки колхозов сдали государству на 2 817 центнеров рыбы больше, чем в 1947 году. Общественное поголовье скота в колхозах района в 1948 году по сравнению с 1947 годом увеличилось: по крупному рогатому скоту — на 12,6 процента, по овцам — на 52,6 процента. Значительно возросло материальное состояние колхозников.

Поистине велики успехи, которые одержал советский народ в 1948 году в выполнении государственного плана восстановления и развития народного хозяйства СССР, но на достигнутых успехах мы не останавливаемся. В 1949 году предстоит решить новые грандиозные задачи, за успешное осуществление которых борется советский народ с новой силой.

Не нужно скрывать того, что ряд отраслей хозяйства нашего района еще требуют коренного улучшения работы. В 1948 году заготовительные организации не выполнили государственный план пушнагото вок. Также неудовлетворительно продолжают работать лесозаготовители.

В 1949 году рыбаки района должны дать государству на 2 тысячи центнеров рыбы больше, чем в 1948 году. Охотники и лесозаготовители должны значительно перевыполнить свои государственные задания.

Чтобы выполнить послевоенную пятилетку в 4 года, каждый советский человек должен работать еще лучше, осваивать опыт передовиков производства, ежедневно бороться за повышение производительности труда.

Трудящиеся района! Шире развертывайте социалистическое соревнование, умножайте свои производственные достижения. Успешным выполнением государственных планов мы внесем свой вклад в дело досрочного выполнения пятилетки в 4 года.

Успехи передовых охотников

Передовые промысловики из колхоза „Охотник" В. И. Ляксин и И. П. Прасин, включившись в социалистическое соревнование за выполнение пятилетки в 4 года, самоотверженно трудятся на охотпромысле в I квартале 1949 года.

Охотник В. И. Ляксин в IV квартале 1948 года добился больших успехов в отлове зверя. План четвертого квартала он выполнил более, чем в полтора раза. Достигнутые успехи тов. Ляксин не снижает и сейчас. Свое квартальное задание по отлову зверя он уже выполнил на 93 процента. Тов. Ляксин обязался план I квартала выполнить ко дню выборов народного суда.

Особенно значительные успехи на отлове пушного зверя имеет охотник И. П. Прасин. План I квартала он уже выполнил почти в 3 раза. Тов. И. П. Прасин дал слово до конца квартала выполнить еще не менее одного задания.

УХАЛОВ.

Великие победы советского народа

Центральное Статистическое Управление при Совете Министров СССР опубликовало сообщение об итогах выполнения государственного плана восстановления и развития народного хозяйства СССР в 1948 году.

За минувший год план по валовой продукции всей промышленностью СССР выполнен на 106 процентов, а план первых трех лет пятилетки на 103 процента. Промышленность дала валовой продукции на 27 процентов больше, чем в 1947 году и превысила уровень довоенного 1940 года на 18 процентов.

В 1948 году выпущено сверх плана значительное количество промышленной продукции, в том числе черных и цветных металлов, угля, бензина, электроэнергии, различных станков, машин, минеральных удобрений, бумаги, фанеры, спичек, шифера, оконного стекла, мягкой кровли, хлопчатобумажных, шерстяных, льняных и шелковых тканей, растительного и животного масла, спирта и многих других видов промышленной продукции.

Общая сверхплановая экономия от снижения себестоимости продукции составила в 1948 году свыше 6 миллиардов рублей.

В 1948 году на основе осуществления решений Февральского Пленума ЦК ВКП(б) новые крупные успехи завоеваны в сельском хозяйстве. Несмотря на сложившиеся в большинстве районов Поволожья неблагоприятные метеорологические условия, валовый урожай зерновых культур в целом по СССР составил свыше 7 миллиардов пудов и безмалого достиг уровня довоенного 1940 года, а средняя урожайность зерновых культур с одного гектара превысила довоенный уровень. Прирост посевных площадей под урожай 1948 года составил 13,8 миллиона гектаров, в том числе зерновых культур — 10 миллионов гектаров.

Государственный план озимого сева под урожай 1949 года перевыполнен. В минувшем году посевно озимых под урожай нынешнего года почти на 3 миллиона гектаров больше, чем в 1947 году. Зяби поднято на 17 миллионов гектаров больше, чем в 1947 году.

Заметно улучшилась работа МТС. Машинно-тракторные станции в прошлом году произвели сельскохозяйственных работ в колхозах на 23 процента больше, чем в 1947 году; выработка на один трактор увеличилась против 1947 года и повысилась по сравнению с 1940 годом на 13 процентов.

В прошлом году были ускорены темпы развития общественного животноводства в колхозах, значительно увеличилось поголовье скота и достигнуто серьезное повышение продуктивности животноводства. Поголовье скота в колхозах на 1 января нынешнего года увеличилось в сравнении с 1 января минувшего года: по крупному рогатому скоту — на 23 процента, овцам — на 75 процентов, по овцам и козам — на 16 процентов и лошадям — на 15 процентов.

Увеличилось также поголовье скота в личном пользовании колхозников, рабочих и служащих.

Выполняя великий сталинский план преобразования природы, колхозы, совхозы и лесхозы степных и лесостепных районов провели большую работу по посадке защитных лесных полос, подготовке земель под посадки защитных лесных полос в 1949 году, сбору семян древесных и кустарниковых пород, закладке лесных питомников и по введению травопольных севооборотов. Произведены посадки защитных лесных полос общей площадью в 199 тысяч гектаров, подготовлена почва для лесопосадок в 1949 году на территории в 270 тысяч гектаров, выращено в лесопитомниках 1 869 миллионов саженцев, построено колхозами свыше 2 800 прудов и водоемов.

Значительно увеличилось снабжение сельского хозяйства горючим, минеральными удобрениями и машинами. Сельское хозяйство получило в истекшем году от государства в три раза больше тракторов, в два раза больше автомобилей, в два раза больше сельскохозяйственных машин, чем в довоенном 1940 году.

Грузооборот железнодорожного транспорта в 1948 году увеличился по сравнению с 1947 годом на 27 процентов и превзошел уровень довоенного, 1940 года. Увеличились перевозки грузов речным и морским транспортом, а грузооборот автомобильного транспорта превысил уровень довоенного, 1940 года почти в полтора раза.

Значителен рост капитальных работ в народном хозяйстве. За 1946, 1947 и 1948 годы построено, восстановлено и введено в действие около 4000 государственных промышленных предприятий.

Огромная работа проведена в области жилищного строительства. За 3 года послевоенной пятилетки государством и населением с помощью государства построены и восстановлены жилища общей площадью около 51 млн. кв. метров. В сельских местностях за эти три года построено и восстановлено более миллиона 600 тыс. жилых домов.

После отмены карточек значительно увеличилась продажа продовольственных и промышленных товаров в государственной и кооперативной торговле, в том числе продажа хлеба — на 56 процентов, сахара — в 2 раза, кондитерских изделий — на 45 процентов, хлопчатобумажных тканей — на 56 процентов, шелковых тканей — на 29 процентов, обуви — на 45 процентов.

В течение прошлого года открыто 35 тыс. новых магазинов и палаток.

Значительно увеличилась торговля на колхозных рынках, особенно продажа мяса, молочных продуктов и овощей.

Проведение денежной реформы, отмена карточной системы, развертывание товарооборота и последовательное снижение цен привели к тому, что покупательная способность советского рубля повысилась вдвое.

Непрерывно растет культурное строительство, здравоохранение. Увеличилось число учащихся в начальных, семилетних, средних школах, техникумах и в высших учебных заведениях. Выросла сеть лечебных учреждений, санаториев и домов отдыха.

Неуклонно растет экономическая мощь нашей Родины. Успехи 1948 года создали необходимые условия для дальнейшего развития народного хозяйства СССР и повышения материального и культурного уровня жизни народа.

Советский народ под водительством великого Сталина твердо идет по ленинскому пути вперед к коммунизму.

(ТАСС).

This document is created with trial version of TIFF2PDF Pilot 2.16.108.

Настойчиво изучать историю большевизма

В соответствии решения ЦК ВКП(б) для повышения теоретических знаний коммунистов в районе организована вечерняя партийная школа, которая начала свою работу 1 октября 1948 года. В школе обучается 25 человек районного партийного и советского актива.

В задачу партийной школы, как указано в письме Управления пропаганды и агитации ЦК ВКП(б), входит оказать помощь районному активу в изучении теории и истории ВКП(б), привить навыки самостоятельной работы над произведениями классиков марксизма-ленинизма.

Кроме того, в партийной школе слушатели должны приобрести основные знания по вопросам советской экономики, экономики промышленных предприятий, колхозов, МТС, по экономической и политической карте мира.

С начала работы школы проведено 15 занятий. Закончено изучение 4-х глав „Краткого курса истории ВКП(б)". При изучении 2-го раздела 4-й главы истории ВКП(б) для чтения лекций были привлечены преподаватели истории Ларьякской средней школы.

Преподавание географии в вечерней партийной школе ведет тов. Н. Нестерова. Прослушаны лекции по общему географическому обзору карты мира и СССР.

Кроме того, слушатели вечерней партийной школы прослушали лекции на темы: „Послевоенный пятилетний план восстановления и развития народного хозяйства СССР и ход его выполнения", „Советская торговля и ее роль в народном хозяйстве", „Планирование в колхозах (перспективный и годовой план колхоза)".

Занятия в школе проходят регулярно. Большинство слушателей над овладением теории большевизма работают серьезно, аккуратно посещают лекции, много уделяют внимания самостоятельной подготовке и активно участвуют в собеседованиях. Хорошие результаты в учебе имеют: В. Жилин, С. Кайгородова, Н. Самарин, К. Шевченко, П. Васильев и другие.

Однако еще не все коммунисты точно выполняют уставное требование о неустанной работе над повышением своей сознательности, над усвоением основ марксизма-ленинизма. К ним относятся Немцов, Змиевский, Веревкин и другие, которые занятия посещают неаккуратно, в собеседованиях не участвуют.

Следует отметить, что секретари первичных парторганизаций слабо контролируют своих коммунистов, не интересуются как „они учатся и не выдвигают вопросов о политической учебе на партийных собраниях. Каждый случай пропуска занятий коммунистом без уважительной причины, должен разбираться на партийном собрании.

Наша партия уделяет исключительное внимание идеологической работе, повышению идейного уровня всей партийной агитации и пропаганды. От уровня теоретической подготовки кадров и политической сознательности масс зависит темпы нашего коммунистического строительства.

Изучение истории большевизма еще больше укрепляет уверенность в окончательной победе великого дела Ленина Сталина и вдохновляет нас в борьбе за победу коммунизма.

Д. ХОЗЯШЕВ,
секретарь Ларьякского РК ВКП(б).

В Соснинском избирательном пункте

В Соснинском избирательном пункте хорошо налажена работа по подготовке к выборам народного суда. Агитаторы, руководит которыми зав. агитпунктом М. А. Сухушина, на своих десятидворках проводят беседы по положению о выборах народных судов, о роли и значении советского суда, суд в капиталистических странах и чьи интересы он защищает и т. д.

Помещение агитпункта украшено лозунгами, плакатами, портретами руководителей партии и правительства. Здесь всегда можно прочитать свежие газеты, журналы. На агитпункте организовано дежурство, где в любое время избиратели могут получить ответы на все вопросы, которые их интересуют.

Сейчас агитаторы проводят встречи избирателей с кандидатами в народные заседатели.

П. ЯРОВ.

М. Ф. Алина—лучшая работница здравоохранения

Н-Вартовская территориальная комсомольская организация выдвинула кандидатом в народные заседатели Алину Марию Федоровну.

Товарищ Алина—член ВЛКСМ, лучшая производственница. Не один год Мария Федоровна заведует детскими яслями в с. Н-Вартовск. Заботливо и любовно она воспитывает детей. В помещении, где находятся дети, всегда тепло, уютно и чисто. Вкусно и разнообразно готовится пища. Тов. Алина чутко отзывается на все запросы матерей.

Выдвинув кандидатом в народные заседатели Марию Федоровну Алину, комсомольцы Н-Вартовска призывают всех избирателей Ларьякского избирательного округа, отдать свои голоса за достойную воспитанницу комсомола. Высокое доверие избирателей Мария Федоровна Алина с честью оправдает.

ОТ. ПАНОВ.

Кандидаты в народные заседатели

ДЕПУТАТ СЕЛЬСКОГО СОВЕТА

Кайгородова Софья Булатовна родилась в 1916 году в городе Тобольске. До 1932 года она воспитывалась в детском доме. В 1935 году окончила Тобольский медицинский техникум и была направлена на работу в Ларьякский район.

С 1935 по 1938 год тов. Кайгородова работает акушеркой Б-Ларьякского медпункта. С 1938 года заведует Ларьякским родильным домом. Она пользуется большим авторитетом среди населения. В 1947 году тов. Кайгородова избрана депутатом Ларьякского сельского Совета.

За хорошую работу в области здравоохранения Софья Булатовна награждена значком „Отличник здравоохранения", грамотами окружного и областного Советов депутатов трудящихся, награждена медалью „За доблестный труд в Великой Отечественной войне 1941—1945 г. г.".

Рабочие и служащие райбольницы, выдвинув тов. Кайгородову кандидатом в народные заседатели, надеются, что она оправдает доверие.

Г. ЖИЛИН.

Сын рыбака

Соромин Михаил Алексеевич выставлен кандидатом в народные заседатели. Тов. Соромин является участником Великой Отечественной войны. Награжден медалью „За победу над Германией" Он родился в 1925 году в семье рыбака в юртах Пылино, Ларьякского района.

В июне прошлого года тов Соромин выдвинут на работу заведующим Б-Ларьякской избой-читальней. Работая избачом, он проводит большую работу среди населения, живым словом воодушевляет массы на успешное выполнение государственных планов. Тов. Соромин руководит Б-Ларьякской комсомольской организацией.

Тов. Соромин с честью выполнит свой долг, будучи народным заседателем.

П. ДОЛГОВ.

Успешно ведут лов рыбы

Рыбаки колхоза имени Калинина борются за досрочное выполнение государственного плана рыболовычи. Ведя подледный лов, рыбаки ежедневно перевыполняют свое задание. Так, с 15 по 20 января они выполнили пятидневное задание на 475 процентов.

На 20 января рыбаки колхоза имени Микояна выполнили месячное задание на 105,5 процента.

В. ВИКТОРОВ

Выполнили квартальный план

Рыбаки колхоза имени Микояна (председатель колхоза Ульянов) Б-Тарховского сельсовета, развивая социалистическое соревнование за досрочное выполнение пятилетки в 4 года, изо дня в день увеличивают темпы лова рыбы.

С первых дней нового года микояновцы работают напряженно. Только с 15 по 20 января они сдали государству 21 центнер рыбы. На 20 января рыбаки колхоза имени Микояна выполнили квартальное задание на 116,6 процента.

В. ВИНОГРАДОВ.

Колхозы подводят итоги минувшего года

В колхозах страны проходят отчетно-выборные собрания, на которых подводятся итоги минувшего года.

Колхозы Слабодзейского района Молдавии подсчитали, что денежные доходы в восьми колхозах превысили миллион рублей, а в целом по району они составляют 15 миллионов рублей. За счет неделимых фондов электрифицированы и радиофицированы все колхозы, построены клубы, приобретены библиотеки, автомашины, сельскохозяйственный инвентарь. В Тираспольском районе на трудодень, помимо денег, овощей и фруктов, колхозникам выдано по 3—4 килограмма зерна. В колхозах сооружены новые скотные дворы, приобретены автомашины, насосные установки для огородов.

Годовые итоги в колхозах Наманганского района, Узбекской ССР свидетельствуют о значительном росте общественного богатства хлопкоробов. В неделимые фонды колхозов этого района отчислено на 2 миллиона рублей больше, чем в предыдущем году. В целом по району доходы сельхозартелей составили 100 миллионов рублей вместо 50 миллионов в первом году послевоенной пятилетки. Помимо денег колхозы получили от государства за сданный хлопок 10 тысяч тонн зерна и полмиллиона метров мануфактуры.

О высоких доходах колхозов и колхозников в минувшем году сообщают также из Запорожской области, Азербайджанской ССР и других республик, краев и областей.

Подводя итоги за истекший год, колхозники намечают планы на будущее, вносят деловые предложения, направленные на укрепление и развитие общественного хозяйства артелей.

(ТАСС)

За рубежом

Ленинские дни за рубежом

21 января, в день 25-летия со дня смерти В. И. Ленина, в различных странах мира состоялись торжественно-траурные заседания.

На торжественно-траурном заседании в Софии с докладом на тему: „Ленин—великий вождь и учитель трудящихся всего мира" выступил член политбюро Центрального Комитета болгарской компартии и член Национального Совета Отечественного фронта Владимир Поптонов.

После доклада с большим подъемом было принято приветствие великому продолжателю дела Ленина вождю народов Советского Союза и всего прогрессивного человечества товарищу И. В. Сталину.

В Будапеште доклад о В. И. Ленине сделал член Центрального Комитета венгерской партии трудящихся Йожеф Ревин. Доклад неоднократно прерывался бурными аплодисментами в честь большевистской партии и великого продолжателя дела Ленина—И. В. Сталина.

Не предприятиях, в учреждениях, заведениях венгерской столицы, в провинциальных городах страны также состоялись торжественно-траурные заседания, посвященные 25-й годовщине со дня смерти В. И. Ленина.

В Париже торжественно-траурное собрание, посвященное 25-й годовщине со дня смерти В. И. Ленина, было организовано по инициативе коммунистической партии Франции. Большой зал, рассчитанный на несколько тысяч человек, не мог вместить всех желавших присутствовать на собрании.

С докладом выступил секретарь ЦК компартии Франции Андре Марти.

Около 5 тысяч человек присутствовало на митингах, посвященных памяти В. И. Ленина, в двух районах Нью-Йорка. На этих митингах выступили два лидера коммунистической партии США.

В Берлине на торжественно-траурном заседании, посвященном 25—летию со дня смерти В. И. Ленина, присутствовало более 8 тыс. человек, представители берлинских предприятий, органов немецкого самоуправления, видные общественные деятели.

О торжественно-траурных собраниях, вечерах, докладах, посвященных 25—летию со дня смерти В. И. Ленина, сообщают также из Голландии, Швеции, Польши, Финляндии, Румынии, Кореи, Индии, Австрии и других стран.

(ТАСС.)

Помощь СССР в развитии народного хозяйства Албании

На-днях в окрестностях Тираны (Албания) начались подготовительные работы по строительству крупного хлопчатобумажного комбината. Все оборудование комбината будет доставлено из СССР.

Советский Союз оказывает большую помощь Албании в поднятии сельского хозяйства. Обработанная с помощью тракторов, прибывших из СССР, посевная площадь увеличилась в 1948 году по сравнению с 1947 годом на 190 процентов.

Приблизительно 30 процентов посевной площади Албании будет в этом году обработано с помощью советских тракторов.

(ТАСС.)

Ответ. редактор Г. Д. ЛАЗАРЕВ.

РД 04106 с. Ларьяк, типография издательства газеты „Стахановец" Заказ 8. Тир. 1034

This document is created with trial version of TIFF2PDF Pilot 2.16.108

ФЕВРАЛЬ

This document is created with trial version of TIFF2PDF Pilot 2.16.108.

Государственная областная библиотека имени Ленина

Пролетарии всех стран, соединяйтесь!

СТАХАНОВЕЦ

Органы Ларьякского районного комитета ВКП(б) и районного Совета депутатов трудящихся, Ханты-Мансийского округа, Тюменской области

7 (480) | Четверг, 3 Февраля 1949 г. | Цена 10 к.

Товарищи избиратели! 6-го февраля 1949 года день выборов народного суда.

Дружным и единодушным голосованием за кандидатов блока коммунистов и беспартийных продемонстрируем свою преданность партии Ленина—Сталина.

Все на выборы!

Через три дня, 6 февраля 1949 года, трудящиеся Тюменской области на основе всеобщего, прямого и равного избирательного права, при тайном голосовании, будут избирать районные народные суды.

В предвыборные дни трудящиеся нашего района вновь продемонстрировали свою высокую сознательность, патриотизм и сплоченность вокруг большевистской партии и великого вождя советского народа товарища Сталина. Готовясь к выборам народного суда, еще шире развернулось социалистическое соревнование среди рыбаков, охотников и рабочих за досрочное выполнение государственных планов, за выполнение послевоенной пятилетки в 4 года.

Выборы народных судей и народных заседателей проходят в период, когда вся советская страна с огромными достижениями в народном хозяйстве закончила третий решающий и вступила в четвертый завершающий год послевоенной пятилетки. Успехи 1948 года создали необходимые условия для дальнейшего развития народного хозяйства СССР и повышения материального и культурного уровня жизни народа.

Патриотизм и моральное единство советского народа проявляется на фабриках и заводах, в колхозах и совхозах—во всех областях многогранной советской жизни. Особенно ярко эти качества советских людей проявляются на выборах.

Проходившие выборы в послевоенные годы в Верховный Совет СССР, Верховные Советы союзных республик и выборы в местные Советы депутатов трудящихся явились могучей демонстрацией морально-политического единства советского общества, нерушимой братской дружбы народов Советского Союза.

Выборы народного судьи и народных заседателей 6 февраля 1949 года явятся новой победой сталинского избирательного блока коммунистов и беспартийных.

Кандидатами в народные судьи и народные заседатели трудящиеся нашего района выставили лучших представителей народа, способных по-большевистски внимательно и чутко относиться к разбору жалоб трудящихся, справедливо и строго наказывать нарушителей социалистического порядка.

6 февраля 1949 года избиратели будут голосовать за стахановцев—производственников колхозов: передовых рыбаков, животноводов и охотников, за рабочих и служащих предприятий и учреждений, за представителей советской интеллигенции, выдвинутых кандидатами в состав народного суда.

Голосуя за кандидатов блока коммунистов и беспартийных трудящиеся покажут свою преданность социалистической Родине, партии Ленина—Сталина.

Товарищи избиратели района! Все, как один, 6 февраля 1949 года, отдадим свои голоса за нерушимый блок коммунистов и беспартийных, еще раз продемонстрируем свою сплоченность вокруг коммунистической партии, вокруг великого вождя и учителя товарища Сталина!

Все на выборы!

Ответы тов. Сталина И. В. на вопросы генерального европейского директора Американского агенства „Интернэйшнл Ньюз Сервис" г-на Кингсбэри Смит, полученные 27 января 1949 г.

Первый вопрос. Будет ли Правительство СССР готово рассмотреть вопрос об опубликовании совместно с Правительством Соединенных Штатов Америки декларации, подтверждающей, что ни то, ни другое правительства не имеют намерения прибегнуть к войне друг против друга?

Ответ. Советское Правительство готово было бы рассмотреть вопрос об опубликовании такой декларации.

Второй вопрос. Будет ли Правительство СССР готово провести совместно с Правительством Соединенных Штатов Америки мероприятия, направленные к осуществлению этого Пакта Мира, такие как постепенное разоружение?

Ответ. Разумеется, Правительство СССР могло бы сотрудничать с Правительством Соединенных Штатов Америки в проведении мероприятий, которые направлены на осуществление Пакта Мира и ведут к постепенному разоружению.

Третий вопрос. Если Правительства Соединенных Штатов Америки, Соединенного Королевства и Франции согласятся отложить создание сепаратного западно-германского государства до созыва сессии Совета Министров Иностранных Дел, посвященной рассмотрению германской проблемы в целом, будет ли Правительство СССР готово снять ограничения, которые были введены советскими властями в отношении коммуникаций между Берлином и западными зонами Германии?

Ответ. При соблюдении Соединенными Штатами Америки, Великобританией и Францией условий, изложенных в третьем вопросе, Советское Правительство не видит препятствий для отмены транспортных ограничений с тем, однако, чтобы одновременно были отменены транспортные и торговые ограничения, введенные тремя державами.

Четвертый вопрос. Будете ли Вы, Ваше Превосходительство, готовы встретиться с Президентом Трумэном в каком-либо обоюдно-приемлемом месте для обсуждения возможности заключения такого Пакта Мира?

Ответ. Я и раньше заявлял, что против встречи нет возражений.

Кандидаты в народные заседатели у избирателей

27 января в Охтеурье состоялась встреча избирателей с кандидатом в народные заседатели.

Кандидат в народные заседатели тов. Казанцев Г. А. рассказал свою автобиографию. Поблагодарил избирателей за оказанное ему доверие и заверил избирателей, что с честью его оправдает.

Присутствующие единодушно выразили желание в день выборов народного суда, 6 февраля 1949 года, всем, как один, отдать свои голоса за кандидатов блока коммунистов и беспартийных.

С. СВЕШНИКОВ.

ВЫСТУПЛЕНИЕ МОЛОДОГО ИЗБИРАТЕЛЯ

В Б-Ларьякском избирательном пункте на собрании избирателей, выступила тов. Плотникова, которая сказала:

—Я очень счастлива и рада, что 6 февраля 1949 года буду первый раз в жизни участвовать в выборах наравне со всеми гражданами Советского Союза. Самая светлая, самая демократическая Конституция в мире дала мне это право.

В день выборов народного суда я с радостью отдам свой голос за кандидатов сталинского блока коммунистов и беспартийных.

В. ЖИЛИН.

Производственные победы в честь дня выборов

* * *

УСПЕХИ РЫБАКОВ

В выполнении плана добычи рыбы в период I квартала решающее значение имеет подледный лов. Передовые колхозы района, развертывая социалистическое соревнование за достойную встречу дня выборов народного суда, упорным трудом рыбаков и рыбачек добились высоких производственных показателей.

За январь 1949 года 10 колхозов района досрочно выполнили месячный план и сдали сверх плана 78 центнеров рыбы. Особенно больших уловов рыбы добились колхозы „Новая жизнь" (председатель тов. Соснин), „Красное Знамя" (председатель тов. Новосельцев), имени Микояна (председатель тов. Ульянов) и другие.

За последнюю пятидневку с 25 по 31 января рыбаки района дали рыбы почти в два раза больше плана.

На два месяца раньше срока 8 колхозов района выполнили задание I квартала.

В целом по району январский план рыбодобычи по колхозам выполнен на 134,3 процента, а план I квартала на 31 января 1949 года—на 58, 6 процента.

В. ВИКТОРОВ.

ЮНЫЙ ОХОТНИК

В Охтеурском колхозе имени Сталина к престарелому охотнику Натускину Андрею Васильевичу прикреплен учеником 13-летний Натускин Виктор. Старый охотник передает своей многолетний охотничий опыт: обучает его правилам постановки капканов, как нужно выслеживать зверя и т. д.

Юный охотник уже многому научился и успешно ведет отогрел белки. Недавно Виктор Натускин добыл лисицу, которую сдал на заготовительный пункт.

С. СВЕТОВ.

Обязательства рыбников

Рабочие и работницы Ларьякского рыбучастка включились в социалистическое соревнование за достойную встречу дня выборов народного суда.

Бригада льдозаготовителей, возглавляемая тов. Писпонен, взяла на себя обязательство план льдозаготовок выполнить на 25 дней раньше срока, к 6 февраля 1948 года.

Свое слово они выполняют с честью. Комсомольцы этой бригады Настасьин, Тимофеев, а так же работницы Трапезникова и Бахтиева ежедневно перекрывают свои нормы выработки в полтора—два раза.

В социалистическое соревнование включились также и бондари рыбучастка, которыми руководит бригадир М. Ф. Карелин. Они обязались выпускать бочкотару без брака и выполнять дневные нормы не менее чем на 150 процентов.

И. МАРИНИН.

This document is created with trial version of TIFF2PDF Pilot 2.16.108.

ПАРТИЙНАЯ ЖИЗНЬ

Итоговое занятие в политшколе

В целях установления контроля за идейно-теоретическим содержанием занятий и усвоением изучаемого материала коммунистами в последних числах января в Б-Ларьяхской политшколе было проведено итоговое занятие.

С начала учебного года в политшколе было проведено 18 занятий, на которых было изучено 5 тем.

Руководитель политшколы тов. Корякина итоговое занятие проводила методом беседы. В конце занятий тов. Корякина разъяснила те вопросы, на которые слушателями были даны неправильные или неполные ответы.

Итоговое занятие показало, что большинство слушателей вполне усвоили учебный материал. Ответы слушателей Тайлашева и Потеряева были содержательны, глубоки. Однако некоторые товарищи, как Тархова и Балина, слабо знают материал. В процессе учебы они не вели конспектов, к занятиям относились несерьезно. И это в полной мере сказалось на итоговых занятиях. На поставленные вопросы они отвечали слабо.

Проведенное итоговое занятие в Б-Ларьякской политшколе вскрыло полную картину учебы коммунистов. Оно показало, кто из коммунистов серьезно работает над повышением своих идейно-теоретических знаний и кто недостаточно.

Для устранения имеющихся недочетов в работе политшколы секретарю первичной партийной организации тов. Тайлашеву нужно больше контролировать учебу коммунистов, чаще ставить вопросы политического образования на партийных собраниях. Добиться таких результатов в учебе, чтобы коммунисты при окончании политшколы успешно сдали зачеты.

З. ШАЛАМОВ.

Сельские политшколы

В селах Курской области работает около 2-х тысяч политшкол. Для занятий выделены хорошие помещения, художественная и политическая литература, наглядные пособия. Ново-Оскольский, Суджанский, Рыкитянский и другие районные партийные кабинеты изготовили ко всем темам иллюстрированные альбомы. Изучение некоторых тем часто сопровождается кинокартинами. Многие пропагандисты организуют экскурсии в краеведческие музеи.

В помощь руководителям политшкол райкомы партии организовали постоянно-действующие семинары. Обком ВКП(б) выпустил в помощь политшколам сборник материалов.

(ТАСС.)

Кандидаты в народные заседатели

ЗАВЬЯЛОВ ПРОКОПИЙ ГЕОРГИЕВИЧ

Прокопий Георгиевич Завьялов родился в 1915 году в с. Тундрино, Сургутского района, Тюменской области в семье крестьянина. В 1931 году окончил семилетнюю Тундринскую школу и поступил в Тобольскую лесопромышленную школу, которую закончил в 1933 году.

В период Великой Отечественной войны участвовал в боях с немецко-фашистскими захватчиками. В связи с тяжелым ранением был демобилизован из рядов Советской Армии.

С 1947 года по настоящее время работает старшим почтовым агентом Ларьякской райконторы связи.

За участие в Великой Отечественной войне и за трудовое отличие в тылу награжден медалями: „За победу над Германией в Великой Отечественной войне 1941—1945 г.г." и „За доблестный труд в Великой Отечественной войне 1941—1945 г.г."

Тов. Завьялов—достойный кандидат в народные заседатели.

МУРАШЕВ ВАСИЛИЙ ФИЛИППОВИЧ

В биографии тов. Мурашева нет ничего необычного. Его жизнь—жизнь простого советского человека.

Родился он в 1920 году в семье крестьянина, окончил 4 класса сельской школы и стал работать в колхозе имени Чкалова.

Тов. Мурашев член ВКП(б), депутат Вампугольского сельского Совета, работает бригадиром полеводческой бригады.

Мурашев Василий Филиппович является лучшим членом колхоза. Он активно участвует в выполнении всех хозяйственных планов, борется за дальнейшее организационно-хозяйственное укрепление артели.

Колхозники и колхозницы артели имени Чкалова выдвинули тов. Мурашева кандидатом в народные заседатели и надеются, что он оправдает высокое доверие народа.

Передовым охотникам вручено переходящее Красное Знамя

На днях победителю в социалистическом соревновании по пушзаготовкам в IV квартале 1948 года колхозу „Путь к социализму" по решению бюро райкома ВКП(б) и исполкома райсовета в торжественной обстановке было вручено переходящее Красное Знамя.

Принимая переходящее Красное Знамя, заместитель председателя колхоза тов. Родиков сказал:

—Охотники нашего колхоза завоевали это Красное Знамя самоотверженным трудом на охотпромысле. Мы приложим все силы к тому, чтобы дать стране как можно больше пушнины—„мягкого золота". Мы заверяем райком партии и исполком райсовета, что переходящее Красное Знамя о честью пронесем до конца осенне-зимнего сезона охоты.

Бригадиру охотбригады тов. А. В. Нестерову была вручена премия—мелкокалиберная винтовка с комплектом боеприпасов. В ответном слове передовой охотник колхоза заверил, что он к концу сезона охоты сдаст пушнины вдвое больше плана.

Я. ПЕРМИТИН.

ДОСРОЧНО ВЫПОЛНИЛИ ПЛАН СДАЧИ МОЛОКА

Животноводы колхоза „Путь к социализму" и имени Калинина с первых дней нового года приступили к сдаче молока в Н-Вартовский маслозавод.

Заведующий молочно-товарной фермой колхоза „Путь к социализму" тов. Родиков настойчиво борется за досрочное выполнение государственного плана сдачи молока. План первого квартала молокопоставок фермой выполнен к 10 января 1949 г. на 144,2 процента.

Также досрочно выполнил план сдачи молока I квартала колхоз имени Калинина, председателем которого является тов. И. В. Новосельцев. Заведующий МТФ этого колхоза тов. Израев сумел обеспечить сохранение высоких удоев коров и в результате чего ферма досрочно выполнила план молокопоставок на 130,6 процента.

Близок к завершению квартального плана сдачи молока и колхоз имени Куйбышева.

Однако не все еще колхозы Н-Вартовского сельсовета приступили к выполнению государственного плана молокопоставок. Руководители таких колхозов, как „Красное знамя", „Путь Ленина" не борются за быстрейшее выполнение плана молокопоставок. Они не сдали на маслозавод ни одного литра молока.

А. ТИМОШИН.

ОТЧЕТНО-ВЫБОРНЫЕ СОБРАНИЯ В КОЛХОЗАХ

В 1948 году на основе всенародного социалистического соревнования колхозы нашего района достигли значительных успехов в ряде отраслей хозяйства.

Колхозы района за 1948 год дали стране рыбной продукции значительно больше, чем в 1947 году. В 1948 году колхозы района только в III квартале не сверхплановую сдачу рыбы получили более 100 тысяч рублей. В колхозах увеличилось поголовье скота, поднялась продуктивность животноводства улучшилось и материальное благосостояние колхозников.

Залогом этих успехов является повседневная и неустанная забота партии и правительства об организационно-хозяйственном укреплении колхозов. Постановления Совета Министров СССР и ЦК ВКП(б) „О мерах по ликвидации нарушений Устава сельскохозяйственной артели в колхозах", „О мерах по улучшению организации, повышению производительности и упорядочению оплаты труда в колхозах", решение Февральского Пленума ЦК ВКП(б) „О мерах дальнейшего развития сельского хозяйства в послевоенный период" сыграли выдающуюся роль в развитии общественного хозяйства в колхозах, в укреплении трудовой дисциплины, в повышении производительности труда.

Сейчас в колхозах района начались отчетно-выборные собрания. Колхозники должны заслушать и обсудить итоги хозяйственной деятельности за 1948 год и, где истекли сроки полномочий руководящих органов артелей, должны быть проведены выборы правлений, председателей правлений и ревизионных комиссий.

Отчетно-выборные собрания должны способствовать дальнейшему организационному и хозяйственному укреплению колхозов.

При проведении отчетных собраний не должны допускаться ошибки и недостатки, которые имелись в прошлые годы.

В чем состояли эти ошибки? В ряде колхозов нашего района отчетно-выборные собрания проводились неорганизованно и часто формально. Имело место, когда собрания не созывали без наличия необходимых двух третей членов колхоза, согласно Устава сельскохозяйственной артели, были случаи в нарушении внутриколхозной демократии при выборах правлений колхозов.

Однако, ошибки в организации и проведении отчетно-выборных собраний повторяются и теперь. Например, в колхозе „Красное Знамя" председатель правления тов. Новосельцев отчетный доклад за 1948 год сделал в никак-то 10 минут. Это уже говорит само за себя. Доклад Новосельцева не отражал существенных вопросов жизни колхоза, не вскрыл серьезные нарушения Устава сельхозартели, имеющиеся в колхозе.

Эти факты говорят о том, что правление колхоза „Красное Знамя" к подготовке отчетно-выборного собрания отнеслось несерьезно, не продумало глубоко все вопросы колхозной жизни. И только после того, как собрание потребовало от тов. Новосельцева детального и полного отчета, собрание прошло с большой активностью колхозников, которые деловому обсудили итоги 1948 года и стоящие перед ними задачи в 1949 году.

Особое внимание при проведении отчетно-выборных собраний должно быть обращено национальным колхозам. Необходимо на период отчетно-выборных собраний привлечь лучших, грамотных переводчиков, способных правильно разъяснить колхозникам отчетный доклад.

Колхозные парничные партийные организации призваны усилить строгий контроль и обеспечить, чтобы отчетные собрания были проведены в установленные сроки, на основе строгого соблюдения Устава рыболовецкой и сельскохозяйственной артели. Решительно бороться против всяких попыток нарушения внутриколхозной демократии, администрирования и зажима критики. Партийные организации также должны помочь колхозам в разработке постановлений по отчетным докладам, где должны быть отражены недостатки в работе артелей и практические предложения колхозников по дальнейшему укреплению колхозов.

Решающее значение в работе колхозов имеет работоспособный состав правлений и ревизионных комиссий. Поэтому необходимо уделить особое внимание выдвижению и избранию в руководство колхозами проверенных и инициативных людей, способных правильно вести большое колхозное хозяйство.

Успешное проведение отчетно-выборных собраний в колхозах явится залогом новых производственных побед колхозного крестьянства в 1949 году.

П. ЗМАНОВСКИЙ,
уполномоченный Облрыбколхозсоюза.

За рубежом

Вступление народно-освободительной армии Китая в Байпин

В середине декабря Народно-освободительная армия Китая окружила Байпин — крупнейший промышленный и административный центр Северного Китая, прежнюю столицу страны. В целях сохранения этого древнейшего города от разрушения командование Народно-освободительной армии предложило гоминдановскому гарнизону сдать город без боя. Сопротивление гоминдановских войск было бессмысленно, так как Байпин остался в далеком тылу Народно-освободительной армии, в 600 километрах от фронта.

В результате переговоров Байпин сдан Народно-освободительной армии без бол. Гоминдановские войска выведены в окрестности города, где они в течение месяца будут реорганизованы.

С вступлением в Байпин Народно-освободительной армии в городе стала быстро восстанавливаться нормальная жизнь. Значительно снизились цены на предметы первой необходимости, возобновил работу театры, кино, выходит газеты. Восстановлено железнодорожное сообщение между Байпином и Тяньцзином, занятым Народно-освободительной армией неделю назад.

Не-днях после ожесточенных боев гоминдановцы сдали также крупный город Хэфэй (Лучжоу) в провинции Аньхуэй.

(ТАСС).

И. О. Отвст. редактора
П. П. КУШНИНОВ.

РД 04107 с. Ларьяк, типография издательства газеты „Стахановец" Заказ 12. Тир. 1034

Пролетарии всех стран, соединяйтесь!

СТАХАНОВЕЦ

Орган Ларьянского райкома ВКП(б) и районного Совета депутатов трудящихся, Ханты-Мансийского округа, Тюменской области

8(481) | Суббота, 12 Февраля 1949 г. | Цена 10 к.

1
Государственная ордена Ленина БИБЛИОТЕКА СССР им. В. И. Ленина

Досрочно выполнить план лесозаготовок

Лесозаготовки—важнейшая отрасль народного хозяйства.

Лес нужен для строительства фабрик и заводов, электростанций, школ, больниц. Лес необходим шахтам, транспорту, судостроению, бумажной промышленности.

Учитывая важность лесозаготовок, работники лесной промышленности и колхозники нашей области, работающие на лесозаготовках, еще в начале сезона, в ноябре 1948 г., в своем письме тов. Сталину взяли обязательство выполнить сезонный план досрочно, к 20 марта 1949 г., и дать стране сверх плана 100 тыс. кубометров леса.

Лесозаготовители Пальяновского лесоучастка (Х-Мансийского ЛПХ) Микояновского района, готовясь к достойной встрече 31-й годовщины Советской Армии, взяли обязательство сезонный план лесозаготовок выполнить к 23 февраля 1949 года.

Окружком партии эти обязательства колхозников Микояновского района одобрил.

Наш район впервые выполняет план лесозаготовок в осенне-зимнем сезоне 1948-1949 г.г. Колхозы Н-Вартовского, Вампугольского и Б-Тарховского сельских Советов должны вывезти 17 тыс. фестметров леса.

Однако неудовлетворительный ход лесозаготовок грозит срывом выполнения плана. На 5 февраля вывезено леса всего на 40 процентов.

Низкие темпы вывозки леса кроются в том, что руководители сельсоветов и колхозов этот важнейший участок своей работы пустили на самотек. Производительность труда возчиков очень низкая, социалистическое соревнование среди лесовозчиков не организовано. Не ведется также и массово-разъяснительная работа. Вопросами организации труда, по существу, никто не занимается. Опыт передовых возчиков леса не распространяется.

Такое положение дальше не может быть терпимо! Мы имеем все возможности для того, чтобы улучшить работу лесовозчиков и выполнить в срок государственный план лесозаготовок.

По решению бюро окружкома и исполкома окрсовета для досрочного завершения сезонного плана лесозаготовок февраль объявлен ударным месячником. Разработанный график на февраль определяет объем работ на каждую пятидневку как по заготовке, так и по вывозке леса.

Для того, чтобы выполнить задание ударного месячника, колхозы должны выставить дополнительное количество возчиков и лошадей. Но решающее значение в выполнении задания будет иметь правильная организация и высокая производительность труда.

Руководители колхозов в этот ответственный период, когда решается судьба выполнения государственного плана лесозаготовки и лесовывозки, должны принять все меры к тому, чтобы лучше обеспечить свои бригады возчиков всем необходимым, создать все условия для резкого повышения производительности труда.

Надо широко организовать передачу опыта передовых лесовозчиков отстающим, подтягивать их до уровня передовых. Организовать подлинное социалистическое соревнование среди возчиков леса и ежедневно подводить его итоги.

Секретари первичных парторганизаций колхозов, чьи коммунисты работают в лесу, должны больше оказывать практической помощи своим бригадам в налаживании процесса труда, в организации социалистического соревнования среди лесовозчиков, принимать все меры к тому, чтобы сезонный план вывозки леса был выполнен досрочно.

Коммунисты и комсомольцы, занятые на вывозке леса, должны быть вожаками и инициаторами стахановского движения. Использовать все методы устной и наглядной агитации для того, чтобы добиться общего подъема производительности труда на лесовывозке.

Необходимо помнить о том, что борьба за лес—это борьба за новые успехи нашего народного хозяйства, за выполнение пятилетки в 4 года, за дальнейшее укрепление экономического могущества нашей Родины. Поэтому советские и партийные организации на местах должны уделить максимум внимания этому государственному делу и приложить все силы к тому, чтобы позорный провал в лесовывозке был ликвидирован в период ударного месячника.

Ответ И. В. Сталина на телеграмму Кингсбэри Смита

1 февраля генеральный европейский директор Американского агентства „Интернэйшнл Ньюз Сервис" Кингсбэри Смит прислал из Парижа И.В. Сталину следующую телеграмму:

„Генералиссимусу Иосифу Сталину, Кремль, Москва.

Ваше Превосходительство,

официальный представитель Белого Дома Чарльз Росс сегодня заявил, что президент Трумэн был бы рад иметь возможность совещаться с Вами в Вашингтоне. Будете ли Вы, Ваше Превосходительство, готовы поехать в Вашингтон для этой цели. Если нет, то где бы Вы были готовы встретиться с президентом.

С глубоким уважением

Кингсбэри Смит,

генеральный европейский директор агентства „Интернэйшнл Ньюз Сервис".

И. В. Сталин направил Кингсбэри Смиту следующий ответ:

„Господину Кингсбэри Смиту,

генеральному европейскому директору агентства „Интернэйшнл Ньюз Сервис"

Париж.

Я благодарен президенту Трумэну за приглашение в Вашингтон. Приезд в Вашингтон является давнишним моим желанием, о чем я в свое время говорил президенту Рузвельту в Ялте и президенту Трумэну в Потсдаме. К сожалению, в настоящее время я лишен возможности осуществить свое желание, так как врачи решительно возражают против моей сколько-нибудь длительной поездки, особенно по морю или по воздуху.

Правительство Советского Союза приветствовало бы приезд президента в СССР. Можно было бы организовать совещание в Москве или в Ленинграде, или в Калининграде, в Одессе или в Ялте, — по выбору президента, если, конечно, это не противоречит соображениям удобства президента.

Если, однако, это предложение встретит возражение, можно было бы устроить встречу в Польше или в Чехословакии, — по усмотрению президента.

С уважением

И. В. СТАЛИН

2 февраля 1949 года."

Отказ президента Трумэна от Пакта Мира между СССР и США

Нью Йорк, 3 февраля (ТАСС). 2 февраля на пресс-конференции выступил государственный секретарь США Ачесон, который высказался по поводу переписки между генеральным европейским директором агентства „Интернэйшнл Ньюз Сервис" Кингсбэри Смитом и И.В.Сталиным о Пакте Мира и относительно германского вопроса.

Г. Ачесон высказался отрицательно как на счет Пакта Мира, так и по другим вопросам, затронутым Кингсбэри Смитом в его телеграммах на имя И В Сталина.

Спустя несколько часов после этого выступил на пресс конференции президент Трумэн и присоединился к мнению г. Ачесона.

В здешних кругах предполагают, что отрицательное отношение Трумэна и Ачесона объясняется тем, что Пакт Мира идет в разрез с агрессивными планами по организации атлантического союза.

НОВАЯ ПОБЕДА БЛОКА КОММУНИСТОВ И БЕСПАРТИЙНЫХ

6 февраля 1949 года проходили выборы народных судов по Тюменской области.

Трудящиеся нашего района в день выборов народного суда исполнили свое великое право гражданина Советского Союза, отдали голоса за тех, кого выдвинул народ кандидатами в народные судьи и народные заседатели.

Выборы в районе повсеместно прошли с большим политическим подъемом. Еще накануне выборов деревни и села, дома, где разместились избирательные участки украсились флагами и плакатами, лозунгами и транспарантами, портретами вождей советского народа. Праздничное, приподнятое настроение царило с раннего утра в населенных пунктах района. Сотни избирателей задолго до начала голосования устремились к избирательным пунктам. Среди них—передовые рыбаки и охотники, животноводы, рабочие и служащие, представители советской интеллигенции.

Ровно в 6 часов местного времени распахнулись двери всех 27 избирательных пунктов Ларьякского избирательного округа. За первые 4 часа голосования выполнили свой гражданский долг более 70 процентов избирателей района, а в Толькинском, Сабунском, Колек-Еганском—всего в 5-ти избирательных пунктах за 2 часа проголосовали все зарегистрированные избиратели.

К 4 часам дня почти все избиратели района уже проголосовали. На 10 часов вечера не было ни одного избирателя в районе, который бы не выполнил свой гражданский долг.

В этот радостный день улицы были заполнены празднично настроенными людьми, в клубах и домах культуры были организованы дополнительные сеансы кинокартин. До поздней ночи продолжались песни, танцы.

С 12 часов ночи четко и организованно проходит работа по подсчету и определению результатов голосования.

Дружным и единодушным голосованием трудящиеся выразили чувство высокого патриотизма, свою безграничную любовь и доверие партии Ленина—Сталина, великому вождю и учителю советского народа товарищу Сталину. Об этом говорит и записи, сделанные на бюллетенях: „Спасибо И. В. Сталину за предоставленное мне право избирателя!". Другие избиратели написали: Привет кандидату в народные судьи! Желаю плодотворно трудиться на благо народа" и др.

Итоги подсчета голосов по Ларьякскому избирательному округу показали, что за кандидата в народные судьи тов. Рузова отдали 99,87 процента избирателей района, а за народных заседателей—99,97 процента.

Блестящая победа блока коммунистов и беспартийных на выборах народного суда явилась могучим доказательством единства советского народа вокруг коммунистической партии.

В. ВИКТОРОВ.

This document is created with trial version of TIFF2PDF Pilot 2.16.108.

Отчетно-выборное собрание в потребкооперации

„Советская торговля — есть наше родное, большевистское дело, а работники прилавка, если они только работают честно — являются проводниками нашего революционного, большевистского дела" (Сталин).

Возрастающие успехи социалистической промышленности и социалистического сельского хозяйства обеспечивают дальнейшее развитие работы потребительской кооперации, увеличение объема товарооборота, заготовок и закупок сельскохозяйственных продуктов и сырья.

Проведение денежной реформы, отмена карточек на продовольственные и промышленные товары и последовательное снижение цен, являются ярким проявлением заботы большевистской партии и советского правительства о нашем народе. Это потребовало от торговых организаций коренной перестройки всей работы.

Как справилось правление райпотребсоюза с поставленными задачами в 1948 году?

План розничного товарооборота за 1948 год выполнен по району на 95,5 процента. План грузооборотов выполнен всего на 35,9 процента, план по накоплению — на 27,5 процента. Из-за отсутствия настоящего контроля в 1948 году допущено 35 случаев крупных денежных растрат на сумму 189,6 тысячи рублей.

Основные недостатки, тормозящие выполнению плана товарооборота, заключаются в том, что торговые работники не научились еще маневрировать имеющимися товарными запасами. Во многих магазинах нет в продаже тех товаров, которые имеются в достаточном количестве на складах. Товары зачастую неправильно размещаются по торговой сети, глубинные торговые точки слабо насыщаются товарами повседневного спроса. Заготовительный аппарат недостаточно борется за снижение цен на закупаемые продукты, в результате чего ревизионные цены для основной части населения мало доступны.

Руководящие работники кооперации района слабо борются за укрепление и выдвижение честных, работоспособных кадров. В некоторых рыбкоопах к материальным ценностям допускались в силу беспечности жулики, проходимцы, которые расхищали кооперативное добро. Работа по обучению кадров, по повышению их квалификации в истекшем году, по-существу, не проводилась.

Слабо была организована контрольно-ревизионная работа. Не все члены ревизионных и лавочных комиссий приняли активное участие в устранении недостатков в работе кооперации.

Проходящие сейчас отчетно - выборные собрания потребительской прямотой должны вскрыть все недостатки в работе рыбкоопов, особенно семожжуна, и наметить мероприятия к коренному улучшению деятельности кооперации.

На отчетно - выборных собраниях должны также быть избраны руководящие органы кооперации и ревизионные комиссии. К этому важнейшему мероприятию нужно отнестись с особой серьезностью. Выбрать в руководящие органы достойных людей, способных обеспечить выполнение всех плановых заданий и наказа пайщиков.

Активное проведение отчетно-выборных собраний в кооперации должно послужить новому дальнейшему улучшению работы райпотребсоюза и рыбкоопов.

ГУСЕВ,
ревизор облрыбпотребсоюза.

С собрания членов-пайщиков

На-днях в К-Егане проходило отчетное собрание Охтеурского рыбкоопа. С докладом о работе выступил зам. председателя рыбкоопа тов. Бахарев.

В прениях по отчетному докладу высказалось более 10 человек.

Выступающие подвергли резкой критике работу Охтеурского рыбкоопа за 1948 год. Член-пайщик тов. Сигильетов С. А. сказал, что мы уплатили паевые взносы по 250 рублей, но нам не выдал рыбкооп ни справок, ни марок. Выходит, что деньги кто-то присвоил.

Кыкин Петр Алексеевич в своем выступлении отметил, что рыбкооп не занимается закупками сельскохозяйственных продуктов. Сам зам. председателя тов. Бихарев, находясь полгоды в К-Егане, не сумел организовать закупки. Кроме того, завез товаров не соответствует запросам коренного национального населения.

В выступлениях членов-пайщиков много было обращено внимания на антисанитарные условия работы пекарни, магазинов, ларьков, на преступную беспечность руководителей рыбкоопа (продукты в Макатске находятся без какой-либо охраны).

Собрание членов-пайщиков Колек-Егана работу Охтеурского рыбкоопа признало неудовлетворительной.

З. ШАЛАМОВ.

ДЕНЬ ВЫБОРОВ В Н-ВАРТОВСКЕ

Во всенародный праздник вылился день выборов народного судьи в Н-Вартовске. Задолго до начала выборов на избирательном пункте уже было много народа. Первым пришел голосовать рабочий рыбзавода тов. Захаров.

К 10 часам утра проголосовало уже более 50 процентов избирателей.

На улицах было людно, раздавались звуки гармоники, всюду были слышны веселые, громкие песни.

Весь день было оживленно на избирательном пункте. Для избирателей работал читальный зал, где были свежие газеты, журналы, работал радиоприемник.

В 24 часа голосование было закончено. Подсчет голосов показал, что за кандидата в народные судьи тов. Рузова голосовали 99,62 процента избирателей, а за кандидатов в народные заседатели — 99,81 процента.

Г. ОБ. КИЙ

В честь выборов

Большими производственными победами встретили день выборов народного суда рабочие Охтеурского рыбучастка.

Бондарный цех под руководством депутата райсовета тов. Драничникова выполнил январский план выпуска тары на 153 процента. Особенно больших успехов в предвыборные дни добился кандидат в народные заседатели бондарь Ф. Мизанов. Свое ежедневное задание он выполняет не менее чем на 200 процентов.

Рабочие и работницы Охтеурского рыбучастка достигнутые успехи и дни предвыборного соревнования развивают дальше.

ДОЛГУШИН.

ГОЛОСОВАЛИ ДРУЖНО

В день выборов народного суда дружно прошло голосование в Ларькинском избирательном пункте.

В 5 часов утра уже прибыли для голосования первые избиратели.

Ровно 6 часов... Уполномоченный исполкома райсовета тов. Немцев поздравил присутствующих избирателей с народным праздником — днем выборов суда и пригласил их приступить к голосованию.

К 10 часам утра уже проголосовало более 70 процентов избирателей, а к 4 часам дня проголосовали все зарегистрированные избиратели.

Радостно и весело в этот день проводили время трудящиеся райцентра.

На избирательном пункте был открыт читальный зал, комната отдыха, работал буфет.

В. ПЕТРОВ.

Международный обзор

Миролюбивые народы мира поддерживают заявление Министерства Иностранных Дел СССР

29 января в советских газетах было напечатано „Заявление Министерства Иностранных Дел о Северо-Атлантическом пакте".

Как известно, еще в марте 1948 года на конференции в Брюсселе шесть продажных возвышенной самообороны правящие круги Англии, Франции, Бельгии, Голландии и Люксембурга создали при покровительстве США военно-политический „Западный союз". Ныне подготовляется организация северо-атлантического союза, в которую наряду с европейскими странами будут участвовать США и Канада.

Организуемый под вывеской „укрепления безопасности" в районе северной Атлантики пакт на самом деле свидетельствует о стремлении англо-американского блока к мировому господству. Не решаясь открыто заявить об антисоветских целях северо-атлантического союза, государственный департамент США в своем сообщении 14 января пытается обосновать его создание намерением „укрепить Организацию Объединенных Наций".

Ведя энергичную борьбу против всех и всяческих поджигателей войны, советский Союз будет еще теснее и настойчивее укреплять дружбу народов и разоружение Организации Объединенных Наций, поскольку она хоть и некоторой мере сдерживает агрессивные круги. В этой борьбе,—как подчеркивается в основных выводах заявления,—на стороне Советского Союза станут все миролюбивые государства и многие сторонники мира.

Заявление Министерства Иностранных Дел вызвало широкие отклики иностранной печати. Газеты Швеции, Голландии, Чехословакии, Польши, Венгрии, Румынии, Болгарии и других стран полностью поддержали заявление Министерства Иностранных Дел полностью или в отдельных. В прогрессивных газетах подчеркивается миролюбивая политика Советского Союза, которой противостоит стремление США к мировому господству. Чехословакия печать единодушно отмечает, что заявление Министерства СССР срывает маску с поджигателей войны, строящих империалистические планы мирового господства.

ПЕРВАЯ КОНФЕРЕНЦИЯ СОЦИАЛИСТИЧЕСКОЙ ЕДИНОЙ ПАРТИИ ГЕРМАНИИ

В Берлине на-днях закончилась первая партийная конференция СЕПГ (социалистической единой партии Германии). В ней участвовало 520 делегатов, представляющих партийные организации советской зоны оккупации Германии. В качестве гостей на конференции присутствовали делегаты братских компартий 14 стран Европы. От имени ЦК ВКП(б) конференцию приветствовала секретарь ЦК тов. М. А. Суслов.

Конференция обсудила вопрос о борьбе против поджигательной войны, об осуществлении 2-летнего плана и другие.

Выступивший с докладом по первому вопросу председатель СЕПГ В. Пик разоблачил происки англо-американских империалистов, стремящихся с помощью правых социал-демократов превратить Западную Германию в свою колонию и главную базу в Центральной Европе.

В то время, как в Западной Германии, искусственно оторванной от остальной части страны, воскрешается немецкий империализм, трудящиеся массы советской зоны оккупации уверенно идут по пути мирного демократического развития. Земля и крупные предприятия в советской зоне переданы в руки народа. Общая посевная площадь достигла здесь 94,8 процента по отношению к 1938 году. В деревнях построено 30 тысяч жилых домов. Значительно увеличено, по сравнению с прошлым годом, поголовье скота и птицы.

Сейчас по всей зоне широко развертывается трудовое соревнование за повышение производительности труда и улучшение качества продукции. После успешного выполнения плана второго полугодия 1948 года и значительного роста металлургии, машиностроения, производства удобрений началась борьба за осуществление годового плана. В 1949 году будут проводиться широкие восстановительные работы. На их проведение израсходуется один миллиард марок.

Конференция заслушала также доклад о политике партии и предложения СЕПГ в партию нового типа. Второй председатель партии Гротволь развернул программу основных организационных, политических и идейных принципов марксизма-ленинизма.

Л. БОРИСОВ.

КРАТКИЕ СООБЩЕНИЯ

Венгерский народный суд приговорил кардинала Миндсенти — главу католической церкви в Венгрии — за шпионаж и измену родине к пожизненному заключению, 5 других подсудимых на разных сроках заключения в каторжной тюрьме.

В Тегеране арестовано более 500 членов народной партии Ирана, закрыто около 60 различных газет, многие редакторы этих газет арестованы. Народная партия запрещена. Ее помещения заняты полицией.

5 февраля на верфях Ансальдо в Генуе (Италия) забастовали рабочие в защиту мира. Забастовка была вызвана появлением на верфях группы специалистов для установки пусковых площадок на строящихся торговых судах.

8 февраля. (ТАСС).

Н. О. Ответ. редактора В. И. КУЗНИЦОВ.

Типография газеты „Стахановец" принимает всевозможные заказы на изготовление форм, бланок из бумаги типографии.

Отпускная цена заказов значительно снижена.

* * *

Ларькинскому рыбкоопу для работы в цехах Толька и Сосновый Бор требуются продавцы. Зарплата 600—650 рублей в месяц.

Обращаться в Ларькинский рыбкооп в часы занятий.

Правление рыбкоопа

Ларькинская райавтоконтора „Заготснабсырье" доводит до сведения всех колхозов и граждан Ларькинского района, что на основании постановления Правительства приостановлен перерегистрации всех неотоваренных квитанций за сданное конскырье.

Просьба ко всем сдатчикам конскырья, имеющим на руках неотоваренные квитанции, предъявить таковые в ближайший завтопункт „Заготснабсырье" или в Райзаготконтору „Заготснабсырье" в г. Ларьк в срок до 20 февраля 1949 года.

„Заготснабсырье"

РД 04109 с. Ларьк типография издательства газеты „Стахановец" Заказ 18. Тир. 1034

Пролетарии всех стран, соединяйтесь!

СТАХАНОВЕЦ

Орган Ильинского района ВКП(б) и районного Совета депутатов трудящихся, Ханты-Мансийского округа, Тюменской области

9(482) | Четверг, 17 Февраля 1949 г. | Цена 15 к.

1 Государственная Ленинская библиотека

40 рублей на трудодень

Хорошо потрудились в 1948-году колхозники Таджикистана. Только премий-деньгами за хлопок они получили более 108 миллионов рублей. В целом ряде значительно выросло количество колхозов—миллионеров. В Ленинабадской области, например, насчитывается 70 колхозов, получивших в среднем по 2 миллиона рублей дохода.

Миллионная хлопковая трудовая колхозница. Вчера Ала Бозрова на колхозе имени Молотова, Сталинабадского района, собравшему по 106,5 центнера хлопка с гектара, начислено 110 тысяч рублей. Члены семьи получают по 40 рублей в день и по 3,5 килограмма хлопка на трудодень. (ТАСС).

Больше внимания работе политшкол

В послевоенный период, в период мирного строительства, в условиях завершения построения социализма и постепенного перехода к коммунизму решающее значение приобретает воспитание высокой социалистической сознательности у всех тружеников советского общества.

Современные условия ставят перед коммунистами задачу—систематически работать над повышением своего идейно-политического уровня. Исходя из этих задач, в районе на 1948-1949 учебный год создана сеть партийных просвещения, в числе которой 10 политшкол с охватом 63 слушателей-коммунистов.

Политшкола—первая ступень в системе партийного просвещения. Она должна помочь коммунистам овладеть минимумом политических знаний. В этот минимум входит знание основ советского общественного и государственного устройства СССР (Конституция СССР), организационных принципов большевистской партии (Устав ВКП(б)), основных вопросов внутренней и внешней политики партии и советского государства, пути перехода от социализма к коммунизму.

Итоги проверки работы политшкол за 1 полугодие показали, что некоторые политшколы успешно справляются с поставленными задачами. В таких политшколах, как в Больше-Ларькинской, которой руководит А. А. Коряпина (секретарь первичной парторганизации тов. Тайлашев), в Ларькинской, руководителем которой является Кушников В. В., на 13 тем программного материала изучено по 8-9 тем.

Пропагандисты данных школ тщательно готовятся к занятиям, изучаемый материал рассказывают, доступно, интересно, применяя наглядные пособия. Это помогает слушателям лучше усваивать изучаемое.

В В-Ларькинской школе все 8 слушателей являются успевающими. На итоговом занятии слушатели знания показал тов. Тайлашев, двое слушателей ответили на хорошо и остальные получили посредственно.

Однако в ряде политшкол работа поставлена крайне неудовлетворительно. За первое полугодие в таких политшколах, как Колек-Егинская (секретарь парторганизации тов. Иванов), Вычугольская (секретарь партийной организации Тильманов) и Юрмытская (секретарь—Федеев) изучено всего по 1—2 темы. Это объясняется тем, что секретари данных первичных парторганизаций не придали должного значения работе политшкол, не руководили ими, не заслушивали на партсобраниях пропагандистов о состоянии учебы коммунистов и подготовки.

Отсутствие контроля со стороны секретарей первичных парторганизаций за учебой коммунистов привело к тому, что ряд коммунистов и занятиям относятся несерьезно и часто без уважительных причин на них не приступают. Так, например, коммунист первичной парторганизации В-Тарховского рыбучастка В. Д. Дашев допустил 3 пропуска, к занятиям не готовится, в результате чего на итоговом занятии получил плохую оценку. Плохую оценку на итоговом занятии получил также секретарь первичной парторганизации колхоза „Верхнее" тов. Педеров.

Итоговые занятия показали, что в большинстве политшкол знания у слушателей нетвердые. Из 80 коммунистов и комсомольцев, присутствовавших на итоговых занятиях, только 7 человек получили оценку отлично, 28 слушателей ответили на хорошо, 40 человек—на посредственно и 5 слушателей получили плохую оценку.

Дальше такое положение в работе политшкол не может быть терпимо. Секретари первичных партийных организаций должны взять под строгий контроль учебу коммунистов в политшколах. Каждый случай непосещения или плохой подготовки к занятиям со стороны любого коммуниста должен немедленно становиться на обсуждение партийного собрания.

Необходимо вокруг коммунистов, нежелающих учиться, создать общественное мнение и привлекать их к партийной ответственности, как невыполняющих основного их требований Устава ВКП(б).

Каждый секретарь первичной парторганизации и пропагандист политшколы должны тщательно продумать мероприятия по улучшению работы политшкол, увеличить проведение занятий от 2 до 3—4 раз в неделю и создать все условия к тому, чтобы изучение программного материала было закончено к 1 мая 1949 года.

Слово передового охотника

Охотники колхоза „Путь к социализму" из месяца в месяц выполняют государственный план пушных заготовок.

Сейчас охотники включились в социалистическое соревнование за достойную встречу дни Советской Армии.

Лучший охотник колхоза, бригадир охотбригады Нетеров Александр Васильевич дал слово выполнить сезонное задание пушзаготовок к 23 февраля 1949 года на 200 процентов.

ХАЛИЛОВ.

Обязательства Б-Тарховских рыбников

В конце января 1949 года коллектив рабочих и служащих Б-Тарховского рыбучастка на общем собрании обсудил обращение коллектива рабочих и служащих, инженерно-технических работников Ишимского бондарного завода о призывом включиться в социалистическое соревнование за окончание пятилетки в 4 года.

Рабочие обработки, рыбаки и рыбачки участка единодушно поддержали призыв работников Ишимского бондарного завода и взвесили свои возможности, приняли на себя следующие социалистические обязательства:

1. Годовой план рыбодобычи по участку выполнить на 100 процентов к XXXII годовщине Великой Октябрьской социалистической революции и до конца года сдать сверх плана гословом не менее 100 центнеров рыбы.

2. Своевременно подготовить орудия лова к весенней, летней и зимней путине 1949 года.

3. В период навигации всю выловленную рыбу в I, II, III кварталах 1949 года убрать и отгрузить рыбсбыту.

4. Выпускать продукцию: высшими сортами 5 процентов, первыми—60 и вторыми—35 процентов.

5. Потребное количество бочкотары для участка изготовить к 1 сентября 1949 года.

6. Добиться повышения производительности труда среди бондарей на 75 процентов больше плана.

7. План заготовки льда выполнить к 1 марта 1949 года.

8. Увеличить производительность труда по участку на 5 процентов выше плана.

9. Своевременно закончить ремонт всех производственных помещений участка и засольных пунктов.

10. Охватить все звенья, цехи, бригады, отдельных рыбаков и рыбачек социалистическим соревнованием за выполнение пятилетки в 1949 году.

Коллектив Б-Тарховского рыбучастка призвал рабочих и служащих, рыбаков и рыбачек Н-Вартовского рыбучастка последовать их примеру.

* * *

Рабочие рыбучастка горячо взялись за выполнение своих социалистических обязательств. Так, комсомолец В. В. Гусельников работая на распиловке с тов. Кодиной дневную норму выполняет на 143 процента.

Бондари, возглавляемые бригадиром И. В. Колесниковым, значительно перекрывают взятые социалистическое обязательство. Бондарь тов. М. Рякке свое ежедневное задание выполняет в 2 и более раза. Также высокой производительности труда добились бондари Ульянова, Тухвс, Бешкильдев, В. Рякке и другие.

На основе широкого социалистического соревнования бондарный цех Б-Тарховского рыбучастка стал давать продукции в 2 раза больше плана.

НИМГИРОВ.

Выше производительность труда на лесовывозке!

Колхозники-сезонники нашего района, работая на лесовывозке в Ореховском лесоучастке, включились в отахановский месячник по завершению плана вывозки древесины.

Однако итоги первой декады февраля показывают, что, как сейчас работают лесовозчики, выполнение плана ставится под угрозу срыва.

Остался один месяц до конца сезона, а план выполнен немного больше половины. Несмотря на то, что колхозы района выставили плановое количество и рабочей силы и лошадей, из 17000 вывезено 9126 фестметров леса. Задание первой и второй пятидневки по вывозке леса также не выполнены.

В чем причина систематического отставания наших лесовозчиков?

Основная причина заключается в том, что плохо организован труд, очень низкая производительность труда. Председатели колхозов и сельских Советов выставили рабочую силу и лошадей и на этом успокоились, надеясь, что всеми вопросами организации труда займется администрация лесоучастка. А ведь руководство колхозниками-сезонниками прямая обязанность председателей колхозов и сельских Советов.

Сводка
о вывозке леса по колхозам Ларьинского района по состоянию на 10 февраля 1949 года
(в процентах)

Колхозы	проц. 1 января	1 пятидневки февр.	2 пятидневки февраля
„Путь к социализму"	37,7	60,2	72,5
„Новая жизнь"	39,5	64,3	71,8
„Красное Знамя"	40,8	43,8	60,0
им. Калинина	39,0	35,0	50,0
им. Куйбышева	50,8	36,4	108,0
им. Чкалова	67,6	81,4	108,1
им. Стаханова	47,7	40,8	56,8
„Путь Ленина"	72,0	60,0	70,0
им. Микояна	124,8	65,0	51,2
им. Войкова	90,4	41,6	60,0
Итого по району	53,4	52,8	73,3

Подводя итоги лесовывозки за первую декаду стахановского месячника, бюро РК ВКП(б) и исполком райсовета, вскрыв причины неудовлетворительного хода выполнения плана, наметили конкретные мероприятия для ликвидации позорного провала. Для исправления создавшегося положения на лесовывозке, бюро РК ВКП(б) и исполком райсовета направили в Ореховский лесоучасток ответственных работников райкома и исполкома райсовета. Кроме того, председателям колхозов и сельских Советов предложено выехать на место вывозки леса и организовать труд лесовозчиков с таким расчетом, чтобы сезонный план вывозки древесины был выполнен в срок.

В. ВИНОГРАДОВ.

Сезонный план лесовывозки—к 23 февраля!

Молодые колхозники сельхозартели имени Куйбышева Позевалов Григорий и Малкин Петр в ответ на призыв рабочих леспромышленности Пальяновского лесоучастка включились в социалистическое соревнование за досрочное выполнение плана вывозки древесины лесозаготовок тов. Аксенов Алексей и Скорняков Николай из бригады колхоза им. Чкалова.

Бригада чкаловцев взяла на себя обязательство закончить сезонный план вывозки леса к 23 февраля 1949 года, ко дню Советской Армии.

Каждый день перевыполняют установленные нормы

А. З.

This document is created with trial version of TIFF2PDF Pilot 2.16.108.

Достойно встретить XXXI-ю годовщину Советской Армии

С большим политическим подъемом среди широких трудящихся масс прошли недавно выборы народного суда. В период предвыборной кампании первичные партийные, комсомольские и профсоюзные организации проделали большую агитационно-массовую работу среди населения. Оценкой их работы явились итоги выборов народного суда.

Богатый опыт агитационно-массовой работы, накопленный первичными партийными, комсомольскими и профсоюзными организациями, необходимо закрепить и развивать дальше, не допускать самоуспокоенности и благодушия в этом важном вопросе.

Сейчас приближается всенародный праздник — XXXI-я годовщина Советской Армии. Достойно встретить день Советской Армии — долг каждой партийной, комсомольской, советской и хозяйственной организации.

Секретари первичных парторганизаций должны возглавить работу агитаторов, направить их политическую работу среди рабочих и работниц, рыбаков и животноводов на всеобщий трудовой подъем за досрочное выполнение всех хозяйственных планов. Особое внимание должны обратить на действенную постановку агитационной работы колхозные и территориальные парторганизации, коммунисты и комсомольцы которых решают сейчас судьбу выполнения районного плана лесовывозки и пушных заготовок.

Руководители агитколлективов должны своевременно провести инструктивные совещания с агитаторами, направить их усилия на решение основных вопросов жизни колхозов, на повышение производительности труда. На совещаниях агитаторов необходимо практиковать обмен опытом агитационной работы, доводить разработанные темы и методику их проведения. В библиотеках, избах-читальнях, красных чумах организовать литературные выставки, фотомонтажи, отражающие героический путь любимого детища советского народа — Советской Армии и выдающуюся роль Ленина и Сталина в создании и укреплении ее.

Работа по укреплению обороноспособности нашей Родины, также должна находить свое место в жизни и деятельности партийных, комсомольских и профсоюзных организаций. Партийным организациям нужно взять под контроль деятельность организаций ДОСАРМ, РОКК и других добровольных обществ трудящихся, направленных на укрепление нашей родной Советской Армии.

Д. ХОЗЯШЕВ.

К XI съезду комсомола

Ученическая комсомольская организация Ларьякской средней школы деятельно готовится к достойной встрече XI съезда комсомола. Широко развернута борьба за высокую успеваемость всех учащихся школы и комсомольцев.

Комсомольцы и несоюзная молодежь школы повышают свой идейно-политический уровень. Большинство из них учатся в кружке по изучению Устава ВЛКСМ. Комсомольцы Субарев, Найдо, Богданова, Ярова дают полные, содержательные ответы. Их знания оцениваются только на хорошо и отлично.

Из числа комсомольцев создана группа докладчиков, которые проводят в школе беседы, доклады.

В оставшиеся дни до открытия XI с'езда ВЛКСМ комсомольцы приложат все силы к тому, чтобы повысить качество учебы. Это будет лучшим подарком комсомольцев-учащихся XI съезду комсомола.

Л. ТАЙЛАШЕВ.

ПОДАРОК ПИОНЕРОВ

24 февраля 1949 года в Москве будет проходить XI съезд комсомола, на котором будет обсужден вопрос о работе комсомола в школе.

Пионеры района вместе с комсомольцами готовятся встретить этот день хорошими и отличными оценками в учебе. В пионерских отрядах были проведены сборы, посвященные съезду, на которых пионеры дали обещание учиться еще лучше, активно участвовать в работе звеньев и отрядов.

Пионеры данное слово выполняют. Так, например, в Соснинской школе пионеры не имеют плохих оценок. Они активно участвуют в жизни школы и колхоза.

КУИМОВА

Вручение Почетных Грамот обкома ВЛКСМ

На-днях райком комсомола вручил Почетные Грамоты обкома ВЛКСМ лучшим комсомольским пропагандистам: Терлеевой, Бузуевой и Рябковой за хорошую организацию и проведение занятий в политкружках среди комсомольцев и молодежи колхозов в 1948 году.

А. ЗАМЯТИН.

КОНТРОЛЬНЫЙ КОМСОМОЛЬСКИЙ ПОСТ

Комсомольская организация колхоза им. Калинина (секретарь Терлеева) организовали контрольный комсомольский пост, который осуществляет контроль за правильным расходованием кормов. Он проверяет, как проходит уход за молодняком и т.д.

Правление колхоза все замечания о непорядках, обнаруженных комсомольским постом, проверяет и принимает меры для исправления этих недостатков.

З. АНДРЕЕВ.

Собрания членов пайщиков

В феврале по селам Нижне-Вартовского сельсовета прошли собрания членов пайщиков. С отчетными докладами о работе правления рыбкоопа выступили члены правления.

8 февраля состоялось собрание членов пайщиков села Н-Вартовска. Собравшиеся подвергли резкой критике работу правления рыбкоопа. На этом же собрании был заслушан содоклад председателя ревизионный комиссии рыбкоопа тов. Н. В. Нечкиной. Члены-пайщики работу правления признали удовлетворительной.

Проходившие собрания утвердили лавочные комиссии и избрали представителей на собрание уполномоченных членов пайщиков Н-Вартовского рыбкоопа, которое состоится в ближайшие дни.

СТ. ПАНОВ.

ШАХМАТНЫЙ ТУРНИР

За последние годы шахматная игра получила широкое распространение среди трудящихся города и деревни. Сейчас в сельской местности по Советскому Союзу проводятся шахматные турниры, целью которых является выявление одаренных шахматистов, более широкой популяризации шахматного искусства.

Районный комитет по делам физической культуры и спорта принял решение провести с 27 февраля по 1 марта шахматный турнир на первенство села Ларьяка.

Цель турнира состоит в том, чтобы выявить лучших шахматистов, шире распространить в массы увлекательную шахматную игру.

Открытие турнира состоится 27 февраля 1949 года в 4 часа дня в помещении районного Дома культуры.

ЯРОСЛАВЦЕВ.

ПИСЬМО В РЕДАКЦИЮ

БЕЗЗАБОТНЫЕ РАСПОРЯДИТЕЛИ

В колхозе „Передовик" уже несколько лет существует магазин. Но до настоящего времени он не оборудован. Магазин имеет жалкий вид: рамы не застеклены (к стати сказать стекло есть на базе рыбкоопа), в помещении холодно, т. к. нет печи. Кроме того здесь нет полного комплекта разновесных гирь. Нет и весов для взвешивания тяжеловесных грузов.

На мои требования об улучшении условий труда и об обновлении весового хозяйства председатель Корликовского рыбкоопа т. Фомин безнадежно отвечает: „Кому, кому, а не „Передовику" жаловаться на плохие условия. У нас в других точках еще хуже". Спрашивается, чем же хвалится т. Фомин?

Отсутствие необходимого весового хозяйства дошло до того, что представитель райпотребсоюза тов. Малышкин сделал „весы" собственного „изобретения".

Об всех этих нарушениях советской торговли и о плохих условиях труда знает правление райпотребсоюза (председатель тов. Долгушин), но мер до сих пор никаких не принимают.

НУЖИН,
продавец Корликовского рыбкоопа.

Международный обзор

Об участии Норвегии в Атлантическом Союзе

29 января Советское Правительство обратилось к норвежскому правительству с заявлением. В этом заявлении организуемый Соединенными Штатами Америки Атлантический Союз характеризуется, как группировка держав, создаваемая в обход Организации Объединенных Наций и преследующая агрессивные цели. Организаторы этого союза стремятся создать на территории всех государств, в особенности тех, что находятся близ границ Советского Союза, военно-воздушные и военно-морские базы.

Так как Норвегия имеет общую границу с Советским Союзом, то Советское Правительство просило разъяснить позицию норвежского правительства в вопросе об Атлантическом Союзе.

1 февраля был получен ответ от норвежского правительства.

Ознакомившись с этим ответом Советское Правительство 5 февраля заявило, что включение Норвегии в Атлантический Союз может вовлечь Норвегию в политику агрессии. Советское Правительство указало, что норвежское правительство не дало ясного ответа на вопрос о том, будет ли оно обязано этим пактом допустить создание военно-воздушных или военно-морских баз на своей территории.

В ответе норвежского правительства указывается, что оно не вступит ни в какие соглашения с другими государствами о базах, пока Норвегия не подвергнется нападению или угрозе нападения. Из такого заявления следует, что достаточно того, чтобы появились какие-либо провокационные слухи или фальшивки об угрозе нападения на Норвегию, и норвежское правительство предоставит территорию Норвегии для военных баз и иностранных вооруженных сил.

Советское правительство предложило норвежскому правительству, если оно сомневается в добрососедских намерениях СССР, заключить с Советским Союзом пакт ненападения и тем самым положить конец всяким сомнениям.

Расправа реакции с Максом Рейманом

На днях английский военный трибунал в Дюссельдорфе (английская зона оккупации Германии) вынес приговор по „делу" председателя коммунистической партии Западной Германии Макса Реймана. Он осужден на 3 месяца тюремного заключения, и тут же в зале был взят под стражу.

„Вина" Реймана заключается в том, что он боролся против раскола страны, проводимого западными державами, боролся за создание единой демократической Германии. Его обвинили в том, что он выступал против предателей немецкого народа, находящихся на службе у англо-американских властей.

Макс Рейман на суде открыто заявил, что немецкий народ будет и впредь бороться против расчленения Германии, против фашистских военных преступников, которых оккупационные власти западных держав привлекают к руководству экономической и политической жизнью в Западной Германии.

Формальным основанием к осуждению послужило нарушение Рейманом приказа оккупационных властей, запрещающего критику „Рурского статута", превратившего этот промышленный район Западной Германии в американскую колонию.

Макс Рейман активный борец против гитлеровского режима и долгое время провел в фашистских застенках. Трудящиеся Германии глубоко возмущены приговором английского трибунала. Они видят как один за другим фашистские преступники — фон Папен, Шахт, Тиссен выходят на свободу. Народ понимает угрозу дальнейшего роста реакции и необходимость упорной борьбы за независимую демократическую Германию.

А. ГИНДИН.

Военные действия в Индонезии

По последним сообщениям из Индонезии, на Яве и Суматре продолжаются активные боевые действия между голландскими войсками и индонезийцами. Несмотря на решение Совета Безопасности о прекращении военных действий, голландские войска продолжают операции, стремясь захватить новые республиканские районы, особенно на Суматре.

Из Роттердама в Индонезию отправлен пароход, на борту которого находятся 1300 голландских солдат и офицеров, отправляемых на Яву для подкрепления действующих там голландских частей.

(ТАСС).

И.О. Ответ. редактора В. В. КУШНИКОВ.

Ларьякская райзаготконтора „Заготживсырье" доводит до сведения всех колхозов и граждан Ларьякского района, что на основании постановления Правительства проводится перерегистрация всех неотоваренных квитанций за сданное кожсырье.

Просьба ко всем сдатчикам кожсырья, имеющим на руках неотоваренные квитанции, предъявить таковые в ближайший заготпункт „Заготживсырье" или в Райзаготконтору „Заготживсырье" в с. Ларьяк в срок до 20 февраля 1949 года.

„Заготживсырье"

РД 04110 с. Ларьяк, типография издательства газеты „Стахановец" Заказ 20. Тир. 1034

Пролетарии всех стран, соединяйтесь!

СТАХАНОВЕЦ

Орган Ларьякского райкома ВКП(б) и районного Совета депутатов трудящихся, Ахаты-Шемякинского округа, Тюменской области

10(480) | Четверг, 24 Февраля 1949 г. | Цена 10 к.

В Президиуме Верховного Совета СССР

Президиум Верховного Совета СССР постановил созвать 10 марта сего года в гор. Москве очередную пятую сессию Верховного Совета Союза Советских Социалистических Республик.

XXXI-я годовщина Советской Армии

23 февраля исполнилось тридцать один год Советской Армии. Созданная партией большевиков во главе с Лениным и Сталиным, Советская Армия за период своего существования прошла славный боевой путь.

Вся история нашей армии—образец героического служения Родине.

С первых же дней своего возникновения Красная Армия была вынуждена отстаивать завоевания Октября в боях с войсками немецких империалистов.

День отпора войскам германского империализма—23 февраля—день боевого крещения Красной Армии стал днем ее рождения, ее ежегодным праздником.

Советская Армия—армия нового типа. Она является первой в мире армией освобожденных рабочих и крестьян, армией братства между народами нашей страны, армией воспитанной в духе интернационализма. В этом источник ее силы и могущества.

Советская Армия, созданная и воспитанная Лениным и Сталиным в период гражданской войны разгромила иностранных интервентов и белогвардейцев и обеспечила нашему народу длительный мир.

В годы сталинских пятилеток, когда весь советский народ с огромным воодушевлением осуществлял индустриализацию страны и коллективизацию сельского хозяйства, социалистическая индустрия сумела оснастить Советскую Армию первоклассной боевой техникой. Советская Армия стала грозной силой, охраняющей свободу и независимость нашего народа.

В годы мирного строительства Советская Армия неоднократно выступала на защиту священных рубежей нашей Родины от посягательств японских милитаристов и белофиннов.

Большим испытанием и проверкой сил, военного мастерства и моральных качеств Советской Армии, а вместе с нею и всего советского народа, явилась Великая Отечественная война 1941—1945 г.г.

Советская Армия выдержала внезапный, бешеный натиск отборных вражеских сил, перед которым ранее не устояла ни одна капиталистическая армия. Но Советская Армия не только выдержала натиск, она устояла и разбила наголову гитлеровскую армию, освободила народы Европы от коричневой чумы и водрузила знамя победы над логовом фашистского зверя—Берлином.

Разгромом гитлеровской Германии и империалистической Японии закончилась вторая мировая война.

Эта победа означает, что победил советский общественный и советский государственный строй, победили Вооруженные Силы Советского Союза, победила передовая советская идеология, победила мудрая ленинско-сталинская политика. Эта победа показала всему миру преимущества советского общественного строя перед капиталистическим.

Наша армия одержала победу потому, что вдохновителем и организатором всенародной борьбы против фашистских захватчиков была партия Ленина—Сталина, а ею руководил великий полководец Генералиссимус Советского Союза товарищ Сталин.

„Это наше счастье, что в трудные годы войны Красную Армию и советский народ вел вперед мудрый и испытанный вождь Советского Союза—Великий Сталин. С именем Генералиссимуса Сталина войдут в историю нашей страны и во всемирную историю славные победы нашей армии" (Молотов).

Закончив победой Великую Отечественную войну, советский народ снова приступил к мирному созидательному труду и добился сейчас новых выдающихся успехов в восстановлении и развитии народного хозяйства СССР.

В итоге войны неизмеримо выросли международное значение и авторитет нашей Родины, силы же капитализма значительно ослабли.

Но пока существует капиталистическое окружение, остается опасность нападения на СССР, опасность возникновения новой, третьей мировой войны.

Советская Армия бдительно охраняет завоеванный мир и созидательный труд нашего народа. Советские воины упорно, по-большевистски осваивают опыт Великой Отечественной войны, учатся и совершенствуют свое боевое мастерство. Советская Армия зорко охраняет неприкосновенные рубежи нашей великой Родины, безопасность и мир во всем мире.



Торжественные собрания в честь Советской Армии

18 февраля в Москве состоялось торжественное собрание личного состава главного штаба и Управлений сухопутных войск, посвященное XXXI-й годовщине Советской Армии. На нем присутствовали генералы и офицеры—участники Великой Отечественной войны. О докладом о XXXI-й годовщине Советской Армии выступил начальник политического Управления сухопутных войск генерал-лейтенант С. Ф. Галаджев.

В этот же день состоялось торжественное собрание личного состава Главной инспекции Вооруженных Сил и Управления высших военно-учебных заведений.

Многолюдные собрания прошли также в частях Московского гарнизона и на предприятиях столицы.

(ТАСС).

НОВАЯ ПОБЕДА ДНЕПРОСТРОЕВЦЕВ

Первая очередь Днепрогэса им. В. И. Ленина, восстановленная коллективом Днепростроя, устойчиво обеспечивает электроэнергией промышленность Приднепровья и Донбасса. Электростанция уже выработала много электроэнергии, высвободив для народного хозяйства свыше 1900 тысяч тонн угля.

В 1948 году коллектив Днепростроя восстанавливал вторую очередь Днепрогэса. Эта работа ознаменована блестящей производственной победой строителей. Четвертый, мощный гидроагрегат в короткие сроки смонтирован и принят на себя промышленную нагрузку. Этот агрегат—гордость отечественной машиностроительной промышленности и энергетики. Показатели его работы значительно лучше, чем у агрегатов, поставленных нам американскими фирмами.

Сообщая в рапорте товарищу И. В. Сталину о своей новой победе коллектив Днепростроя взял на себя обязательство увеличить мощность Днепрогэса и в 1949 году пустить в работу еще два агрегата отечественного производства.

Товарищ И. В. Сталин послал коллективу Днепростроя следующую телеграмму:

„Поздравляю коллектив строителей и монтажников Днепростроя с достигнутой победой—вводом в работу четвертого мощного агрегата Днепровской гидроэлектростанции, изготовленного советскими заводами.

Уверен, что в 1949 году коллектив Днепростроя введет в эксплоатацию еще два отечественных агрегата такой же мощности и первый агрегат к началу весеннего паводка.

Желаю успеха в вашей работе.

И. Сталин".

Ко дню Советской Армии

Высокой производительностью труда встретили молодые рабочие Ларьякского рыбучастка XXXI-ю годовщину Советской Армии.

Развертывая широкое социалистическое соревнование, рабочие бондарного цеха добились высоких показателей в труде. Так, например, комсомолец Л. Иванов, благодаря уплотнения рабочего дня и своевременной подготовки рабочего места, выполняет дневное задание на 170 процентов. Также хороших показателей в работе добилась бондарь Лина Писпанен.

Успешно трудятся и молодой рабочий А. Бактаев. Свою норму выработки на распиловке лесоматериала он ежедневно выполняет не менее, чем на 176 процентов.

Комсомольцы и молодежь Ларьякского рыбучастка достойно потрудились в честь дня Советской Армии.

ТИМОФЕЕВ.

В феврале—закончить лесовывозку

Колхозы Вампугольского сельского Совета, участвуя на лесовывозке, ежедневно повышают производительность труда. Особенно напряженно месячника бригада лесовозчиков на колхоза им. Чкалова, руководит которой тов. Мурашев.

Колхозники - сезонники Вампугольского сельского Совета дали слово сезонный план вывозки леса выполнить в период стахановского месячника на 100 процентов. А. ШАРЫПОВ.

This document is created with trial version of TIFF2PDF Pilot 2.16.108.

ПАРТИЙНАЯ ЖИЗНЬ

Что показало партийное собрание

На один из дней февраля в 8 часов вечера было назначено собрание коммунистов партичной партийной организации Н-Вартовского рыбхоза. Как положено, об этом было об'явлено всем коммунистам за несколько дней. Подошел указанный день. К назначенному времени из 11 человек явилось на собрание только 6 коммунистов. Член партии Новиков опоздал на собрание на 10 минут, а коммунист Фарносов пришел только через 20 минут и то по второму вызову. Собрание началось с опозданием на 30 минут в присутствии только 8 человек. Коммунисты Балеев, Бадеева и Кошкаров на собрание не явились.

Началось обсуждение вопросов. На повестке дня собрания стояли вопрос: о проведении агитационно-массовой работы и о работе с молодыми коммунистами и кандидатами в члены ВКП(б). Следует заметить, что вопросы не были подготовлены и поэтому обсуждение их преждевременно и не по-деловому.

Обсуждая первый вопрос выяснилось, что агитационно-массовая работа была вынуждена из поля зрения парторганизации. Работа агитаторов не контролировалась и по существу ими никто не руководил. Секретарь парторганизации тов. Пуртов даже не знает кто непосредственно отвечает за работу агитаторов. Повседневная агитационно-массовая работа на участках не велась. Агитаторы не знают своих десятидворок. За период подготовки к выборам народных судов агитатор Тупалева провела всего одну беседу, агитатор Сизова за этот же период была на своем участке 4 раза.

В партийной организации рыбхоза не ведется никакой работы с молодыми коммунистами и с кандидатами в члены ВКП(б). В партийной организации имеется 2 кандидата, которые вступили в партию еще в 1946 году, и они до сих пор не готовятся для вступления в члены ВКП(б). Кандидат Кошкаров даже не имеет никакого партийного поручения. Он не участвует в жизни парторганизации, не повышает свои политические знания. В течение всего учебного года он ни разу не был на занятиях в политшколе.

Партийная организация на все эти факты никак не реагирует.

Партийная организация не осуществляет представленное ей Уставом ВКП(б) право контроля за деятельностью администрации предприятия. Не борется за устранение недостатков в работе.

Факты говорят сами за себя. Работа первичной парторганизации Н-Вайвож должна быть коренным образом перестроена. Там где слабое руководство—не может быть и успеха в работе. Такой был сделан вывод членами коммунистами партийной организации Н-Вартовского рыбхоза.

Д. ГРИГОРЬЕВ.

Растить ряды ВЛКСМ

Ведя повседневную работу с молодежью, многие комсомольские организации пополняют свои ряды, привлекая передовых, лучших молодых производственников в члены ВЛКСМ.

Комсомольская организация Н-Вартовской школы (секретарь т. Герасимов) по-серьезному занялась вопросом привлечения молодежи в комсомол. Здесь из числа лучших, успевающих в учебе пионеров принято 17 человек.

Однако не все комсомольские организации района борются за вовлечение молодежи в ряды ВЛКСМ.

Так, комсомольские организации Н-Вартовского рыбхоза (секретарь Сорокина), села Б-Тархово, Октябрьск, Ларьякского рыбучастка и другие вопросом роста рядов комсомола совершенно не занимаются. Также плохо организована работа по вовлечению молодежи в комсомол и в колхозных комсомольских организациях Мегиона, Сосново, Нижнехольска. Комсомольские организации никакой работы среди молодежи не проводят. Вопросы о росте рядов комсомола на собраниях не ставятся.

Секретари первичных комсомольских организаций должны покончить с безразличным отношением к важному вопросу о приеме новых членов ВЛКСМ. Этот серьезный недостаток работы комсомольских организаций нужно устранить. У нас есть все возможности к тому, чтобы ряды комсомола расти постоянно, каждый день.

А. ЗАМЯТИН.

Комсомольско-молодежный кросс

В честь дня Советской Армии в ю. Б-Ларьяк был проведен комсомольско-молодежный кросс, в котором приняло участие 32 человека.

Были организованы лыжные соревнования и пеший переход на расстояние 10 км. В лыжных соревнованиях приняло участие 12 человек. Лучшее время в ходьбе на лыжах из юношеской команды дали комсомольцы Соромин (5 км.—за 23 мин.), Лаптев (5 км—за 25 мин.). Из команды девушек лучшее время показала Насырова.

Пеший переход проходил под руководством тов. Корякиной. Участники пешего кросса показали высокую закалку и выносливость.

Комсомольцы и молодежь ю. Б-Ларьяк проявляют большой интерес к физическому спорту. Для систематической работы и вовлечения молодежи к активному участию в физкультурном движении организованы группы: лыжная и гимнастическая, в которых регулярно проводятся занятия.

В. ВИШНЯКОВ.

Международный обзор

Обсуждение в Совете Безопасности Советских предложений

Совет Безопасности обсуждал на-днях предложение СССР о сокращении на одну треть вооружений пяти великих держав—постоянных членов Совета (СССР, США, Англии, Франции, Китая) и запрещении атомного оружия. Как известно, это предложение СССР еще осенью 1948 года было внесено на третью Сессию Генеральной Ассамблеи Организации Объединенных Наций.

Англо-американский блок помешал тогда принятию практического решения. Предложение СССР было передано для дальнейшего „изучения вопросов" в Совет Безопасности. Здесь заправилы блока намерялись похоронить его в различных комиссиях и комитетах.

Однако Советский Союз последовательно защищающий дело мира, потребовал делового обсуждения своих предложений на Совете Безопасности.

По поручению правительства, советский делегат т. Малик внес проект резолюции, предусматривающий представление не позднее 1 июня 1949 года конкретного плана сокращения на одну треть вооружения и вооруженных сил всех пяти великих держав и тем, чтобы к 1 марта 1950 года этот план уже был практически реализован. Гов. Малик предложил также принять два соглашения: о запрещении атомного оружия и контроле над атомной энергией, которые должны быть заключены и введены в действие одновременно.

В интересах упрочения мира и безопасности советская резолюция предусматривала представление всеми пятью великими державами полных данных об их вооружении и вооруженных силах, включая атомное оружие.

В связи с тем, что Совет Безопасности отказался обсуждать эту резолюцию т. Малик потребовал передачи ее в комиссию по обычным вооружениям и в атомную комиссию. Но и это предложение не было принято, так как представители стран англо-американского блока, возглавляющие от голосования, помешали принятию какого-либо решения.

Подготовляя организацию военных блоков, Англия и США считали необходимым отклонить предложение СССР о всеобщем сокращении вооружений. В данном случае проявляется та же политика, которая помешала проведению предложенных товарищем Сталиным переговоров о подписании Пакта Мира.

Советский Союз на такой откровенно-агрессивный акт ответит последовательной и упорной борьбой против происков агрессоров. Разоблачая американскую политику военной шумихи, Советский Союз получает поддержку сотен миллионов людей, заинтересованных в упрочении мира и безопасности.

Успехи народного хозяйства в Польше и Болгарии

Государственная плановая комиссия Болгарии опубликовала официальные данные о выполнении народнохозяйственного плана за 1948 год.

Промышленность Болгарии выполнила годовое задание на 108 процентов. Общий объем промышленной продукции 1948 года на 40 процентов превышает объем продукции 1947 года.

Несмотря на неблагоприятные климатические условия сбор урожая почти равный урожаю 1939 года, в то отдельным культурам значительно превышающий его. Так, пшеницы собрано на 74 процента больше, чем в 1939 году, ячменя на 88 процентов, сахарной свеклы в 4 раза больше.

За год было организовано 500 новых земледельческих кооперативов и создана 41 новая машинно-тракторная станция. Во второй половине минувшего года закончено строительство 956 различных объектов. Всего в стране насчитывается сейчас 1163 земледельческих кооператива и 71 машинно-тракторная станция.

Значительно увеличилась производительность труда. Общий объем промышленной и сельскохозяйственной продукции на душу населения увеличился в 1948 году по сравнению с 1939 годом на 14 процентов.

Успешно идет хозяйственное строительство и в демократической Польше. Достижения минувшего года обеспечили хорошее начало нового года. Январский план перевыполнен. План выпуска токарных станков выполнен на 150 процентов, добычи нефти—на 105 процентов, план паровозостроения—на 120 процентов, выпуска товарных вагонов—на 100 процентов и т. д. Только в январе сельское хозяйство страны получило 89 тысяч различных сельскохозяйственных машин и мельничных жерновов.

Быстро восстанавливается столица государства Варшава. В городе уже появились новые улицы. Восстановлен район Жолибож, улица Новый Свят и др. Повсюду видны леса новостроек.

Трехлетний план восстановления народного хозяйства на 1947—1949 годы осуществляется досрочно. Уже разработан шестилетний план дальнейшего развития народного хозяйства. Валовая продукция польской промышленности увеличится за эти 6 лет в 3 раза по сравнению с довоенным временем. Сельское хозяйство получит 80—90 тысяч тракторов и много автомашин.

Польский народ при дружественной поддержке Советского Союза закладывает фундамент социализма в своей стране.

Л. БОРИСОВ.

СТАХАНОВСКИЙ МЕСЯЧНИК НА ЛЕСОВЫВОЗКЕ

* * *

Работать так, как работают лесовозчики Ларионов, Сухушин и Руднев

Прошла еще одна декада стахановского месячника на лесовывозке.

Во второй декаде колхозники-сезонники нашего района работали значительно лучше, чем в первой декаде. Производительность труда из пятидневки в пятидневку растет. Во вторую декаду было вывезено леса на 311 кубометр больше, чем в первую.

Все колхозники-сезонники включились в социалистическое соревнование за окончание сезонного плана лесовывозки к 15 марта. Они обязались ежедневно выполнять каждым лесовозчиком не менее 5 кубометров леса.

Слово лесовозчиков не расходится с делом. Большинство из них выполняют свое обещание. Так, например, лесовозчик Руднев ежедневно выполняет норму выработки на 169 процентов, И. Сухушин—на 178 процентов, В. Мушев—на 132, Л. Ларионов—на 215—220 процентов. Наилучших успехов в работе добились лесовозчики колхоза им. Чкалова (председатель Сирмаев). План второй декады они выполнили на 98,9 процента, а сезонное—на 81,5 процента.

СВОДКА

о выполнении плана вывозки леса колхозами района на 20 февраля (в процентах)

КОЛХОЗЫ	за II декад. февр.	за I янв. 1949	к сезон. плану
„Путь к социализму"	66,5	59,4	44,8
„Новая жизнь"	87,1	59,8	49,1
„Красное знамя"	94,5	60,4	52,2
Имени Калинина	72,5	37,1	45,2
Имени Куйбышева	78,5	69,2	59,4
Имени Чкалова	98,9	87,4	81,5
Имени Стаханова	70,4	62,0	56,1
„Путь Ленина"	75,0	—	—
Имени Микояна	61,2	—	—
Имени Войкова	68,3	—	—
Всего по району	78,0	74,6	64,2

Однако, высокая производительность труда не стала еще достоянием всех лесовозчиков. Есть отдельные лесовозчики, звенья, которые все еще работают плохо. И эти отстающие тянут вниз общий успех дела. Причина отставания отдельных возчиков леса кроется в том, что они возят лес без подсанок. И недостаточно еще организовали труд.

Все возможности для выполнения в срок сезонного плана у нас есть. Успех в труде сам не приходит, его нужно завоевать напряженным, инициативным трудом. Нужно уметь находить в трудных условиях скрытые возможности, смело их применять. Шире и быстрее распространять опыт передовиков, побивать всеобщего трудового подъема всех лесовозчиков.

Чтобы успешно выполнить сезонный план вывозки леса, требуется напряженный труд всех возчиков. Следует добиваться не только выполнения установленного графика, но и бороться за его перевыполнение.

В. ЕМИТОРОВ.

Ответ. редактор Г. Д. ЛАЗАРЕВ.

РД 04112 с. Ларьяк, типография издательства газеты „Стахановец" Заказ 21. Тир. 1034

This document is created with trial version of TIFF2PDF Pilot 2.16.1

MAPT

This document is created with trial version of TIFF2PDF Pilot 2.16.108.

Пролетарии всех стран, соединяйтесь!

СТАХАНОВЕЦ

Орган Ляпьинского районного ВКП(б) и районного Совета депутатов трудящихся, Ханты-Мансийского округа, Тюменской области

18(498) | Четверг, 17 марта 1949 г. | Цена 15 к.

ТРИ СЕЗОННЫХ ЗАДАНИЯ

Много и плодотворно трудится на охотпромысле охотников Пытатов Семен Федорович из колхоза „Луч севера" Корликовского сельсовета. Он из месяца в месяц выполняет свое задание по отлову зверя. Только за два месяца текущего года тов. Пытатов выполнил задание первого квартала на 150 процентов. Свое сезонное задание он уже выполнил на 300 процентов.

Сейчас передовой охотник ведет отстрел пушнины в счет четвертого сезонного задания.

МАЛЫШКИН.

Бюджет Советского государства

10 марта, в Москве, в Большом Кремлевском Дворце открылась пятая сессия Верховного Совета СССР. Повестка дня сессии —Утверждение Государственного бюджета СССР на 1949 год и отчета об исполнении Государственного бюджета СССР за 1947 год и утверждение Указов Президиума Верховного Совета СССР.

Доклад о бюджете на 1949 год сделал Министр Финансов СССР депутат А. Г. Зверев. В цифрах, приведенных в докладе отражен величественный рост промышленности, сельского хозяйства, культуры и материального благосостояния советского народа.

Известно, что в 1948 году наша социалистическая промышленность выполнила план на 106 процентов, превысив на 18 процентов уровень довоенного 1940 года. Большие успехи достигнуты в сельском хозяйстве, увеличилось производство товаров широкого потребления, расширился розничный товарооборот. Огромное значение для подъема народного хозяйства и повышения жизненного уровня трудящихся имели проведенные в конце 1947 года денежная реформа и отмена карточной системы. Начало 1949 года ознаменовано новым снижением государственных розничных цен на товары массового потребления. В результате этих мероприятий реальная заработная плата трудящихся поднялась более чем вдвое, укрепился советский рубль, значительно снизились расходы крестьян по закупке промышленных товаров.

В капиталистических странах непрерывно увеличивается безработица, растут цены на товары широкого потребления. В США заработная плата резко отстает от роста цен. В Англии продолжается обесценение денег. Во Франции также все больше понижается жизненный уровень трудящихся. В тоже время в капиталистических странах в огромных размерах растут сверхприбыли буржуазии.

Преимущества социалистической системы хозяйства, ее полное превосходство над капиталистической системой хозяйства выступает и в государственном бюджете СССР на 1949 год. Намечен дальнейший рост народного хозяйства. Доходная часть бюджета составляет 445 млрд. 208 млн. рублей, что на 9 процентов превышает доходы по бюджету 1948 года. Расходная часть бюджета выражается в сумме 415 млрд. 355 млн. рублей —на 12,6 процента больше, чем в 1948 году.

На нужды народного хозяйства намечено ассигновать на 5 млрд 42 млн. рублей, а на социально-культурные мероприятия — на 13 млрд 605 млн. рублей больше, чем в прошлом году.

С 57,2 млрд. рублей в 1948 году до 79,8 млрд. рублей возрастают расходы на капитальное строительство.

На 12,2 млрд. рублей возрастают ассигнования на нужды сельского хозяйства, причем основная часть этих средств предназначается на механизацию сельского хозяйства. Значительные средства намечено израсходовать на работы по осуществлению сталинского плана преобразования природы. Значительно увеличиваются средства на жилищное строительство, на образование и здравоохранение, на развитие товарооборота.

СССР неизменно и последовательно проводит политику мира и сотрудничества между народами. Соединенные Штаты Америки, ведя политику подготовки к войне, донели общие ассигнования на военные цели до суммы, превышающей половину бюджета.

В Советском Союзе даже с учетом повышения оптовых цен и железнодорожных тарифов ассигнования на содержание Вооруженных Сил составляют лишь 19 процентов бюджета. Эти ассигнования обеспечивают денежными средствами все расходы Советской Армии, надежно оберегающей свободу и независимость нашей родины.

Успешное исполнение бюджета зависит от выполнения и перевыполнения государственных планов производства по всем показателям — количественным и качественным. Трудовой подъем масс позволяет наметить на нынешний год рост производительности труда в промышленности на 14 п п в строительстве на 12 процентов и снижение себестоимости продукции не менее, чем на 6 процентов.

Успешное выполнение бюджета является крупным вкладом в дело осуществления сталинского плана восстановления и дальнейшего развития народного хозяйства Советского Союза.

Советский народ руководимый великой партией Ленина-Сталина, самоотверженно борется за дальнейший расцвет и укрепление могущества нашей социалистической Родины.



Астрахань. В 1944 году при „Астрыбаколхозсоюзе" был создан учебно-курсовой комбинат подготовки кадров массовых квалификаций для рыболовецких колхозов области.

За это время комбинат выпустил 1238 агротехников, радистов, мотористов, плотников, ветеринарных фельдшеров, председателей колхозов, бригадиров лова и других квалифицированных работников.

На снимке: занятие по агротехнике в учебно-курсовом комбинате.

Фото К. Юлдатова

Пресс-клише ТАСС.

Учеба колхозных животноводов

В феврале при Н-Вартовском зооветучастке проходили десятидневные курсы по подготовке заведующих молочно-товарными фермами и колхозных ветеринарных фельдшеров.

На курсах обучалось 9 колхозников, работающих на животноводческих фермах колхозов. Слушатели курсов прошли программу, которая охватывала вопросы: прием больного животного, подготовка и сдабривание кормов; определение жирности молока и др.

Курсанты также прослушали несколько лекций по маслоделию.

Занятия по уходу и содержанию животных проводились практически. Каждый слушатель в процессе учебы свои теоретические знания закреплял на практике, которую проходили непосредственно в лечебном пункте.

Все слушатели после окончания курса учебы сдали экзамены. Лучшие результаты в учебе показали: член рыбартели им. Стаханова тов. А.Н. Жильцов, Р. Н. Зыкова (из колхоза имени Куйбышева).

Кроме того для слушателей была прочитана лекция на тему: „Об итогах выполнения государственного плана восстановления и развития народного хозяйства СССР в 1948 году".

Все слушатели курсов сейчас работают на практической работе в своих колхозах.

Г. ДЫШКАНТ.

В ЧЕСТЬ XI СЪЕЗДА ВЛКСМ

Подарок передовых лесовозчиков

В период стахановского месячника на вывозке леса молодые лесовозчики нашего района, работающие на Ореховском лесоучастке, добились высоких производственных показателей в труде. Лучше всех работает молодежная бригада колхоза им. Чкалова, руководимая членом ВКП(б) тов. Мурашовым. В среднем она ежедневно дает до полутора производственных норм. К 10 марта чкаловцы первыми в районе выполнили сезонный план вывозки леса.

Напряженно трудятся на лесовывозке и комсомольцы колхозов: им. Куйбышева, им. Стаханова, „Путь к социализму". Молодые возчики леса этих колхозов дневную норму выработки ежедневно выполняют от 120 до 150 процентов и выше.

Достигнутые трудовые успехи по вывозке леса молодежь посвящает XI съезду комсомола.

А. ЕГОРОВ.

* * *

Молодая колхозница сельхозартели им. Чкалова Кошкарова Лидия Никитична является лучшей работницей колхоза. За хорошие показатели в работе тов. Кошкарова правлением колх за премирована денежной премией.

Сейчас она работает на Ореховском лесоучастке. И здесь она является передовой лесовозчицей. В честь XI съезда комсомола она взяла обязательство выполнить дневную норму выработки не ниже, как на 150 процентов. Свое обязательство тов Кошкарова выполняет.

А. ГРЕБНЕВ.

ПЕРЕДОВЫЕ ЧЛЕНЫ КОЛХОЗА

В колхозе „Передовик", Корликовского сельсовета пользуются глубоким уважением члены колхоза братья Камины Степан и Михаил. Несмотря на свой преклонный возраст, они показывают пример самоотверженного труда, борются за успешное выполнение всех государственных планов.

В 1948 году Камины первыми в колхозе выполнили свои годовые задания по добыче рыбы. Много рыбы они сдали государству сверх плана. За успешное выполнение государственного плана 1948 годы братьям Каминым правлением колхоза были выданы денежные премии.

В начале зимнего сезона охоты братья Камины, не считаясь с тем, что уже они старики, переключились на лов пушного зверя и также самоотверженно трудятся на этом участке работы. Они работают наравне с другими охотниками. Камин Степан, имея 65-летний возраст, с начала сезона сдал государству 350 белок, а его брат Михаил, которому 60 лет, отловил 370 белок.

В беседе старики рассказывают о том, как они добиваются успехов. „Годы наши уже не молодые, —говорит Степан Филиппович Камин,—можно было бы не этого добиться. В каждом деле нужно стараньe. Без труда ничего не добьешься".

А. НУЖИН.

This document is created with trial version of TIFF2PDF Pilot 2.16.108.

Я. М. Свердлов

(К 30-летию со дня смерти-16 марта 1919 года)

16 марта 1919 года умер Яков Михайлович Свердлов, виднейший организатор и руководитель большевистской партии и советского государства.

Я. М. Свердлов родился 4 июня 1885 года в Нижнем Новгороде в семье ремесленника-гравера. 15-летним юношей он начал вести нелегальную революционную работу. Тов. Свердлов Я.М. изведал тюрьмы и далекие ссылки, но ничто не смогло сломить волю профессионального революционера.

После победы Великой Октябрьской социалистической революции Я.М. Свердлов избирается на пост Председателя Всероссийского Центрального Исполнительного Комитета Советов. Всего около полутора лет Свердлов работал на посту председателя ВЦИК. Смерть рано остановила биение этого чудесного сердца.

„Есть люди, кожди пролетариата, о которых не шумят в прессе, может быть, потому, что сами они не любят шуметь о себе, но которые являются тем не менее, жизненными соками и подлинными руководителями революционного движения. К числу таких вождей принадлежит Я.М. Свердлов" (Сталин).

Светлая память о Я. М. Свердлове будет вечно служить для миллионов советских людей символом образцового служения народу, символом борьбы за торжество Коммунизма.

В. ВИКТОРОВ.

Своевременно и образцово подготовиться к весенней путине

Второй и третий кварталы являются решающими периодами в выполнении годового плана рыбодобычи. Успешное выполнение плана во втором квартале будет в основном зависеть от того, как будет проведена подготовка колхозами, рыболовецкими бригадами и звеньями к весенней путине. Опыт прошлых лет показал, что в условиях нашего района в весенний период видное место занимает атарменный лов. Атармы—являются наиболее приемлемыми орудиями для облова наших таежных речек.

Внимание руководителей колхозов и бригадиров лова сейчас должно быть сосредоточено на том, чтобы своевременно и образцово подготовиться к весенней путине. Но нужно сказать, что подготовка к весне рыбаками района еще развернута слабо. Колхозы Охтеурского сельсовета к хабико атарм еще не приступили. Председатель сельского Совета тов. Белкин и начальник рыбучастка тов. Муращкин до сих пор еще не организовали работу в колхозах по подготовке к путине.

Слабо развернута работа по подготовке к весне и в колхозах Ларьякского рыбучастка. Начальник рыбучастка тов. Тимофеев имеет разработанный план мероприятий подготовки к путине, но выполнение его идет неудовлетворительно. На сегодняшний день по участку подготовлена всего одна атарма, вместо 15 по плану, и атяренных мешков готово только 8 из 20. План подготовки сетей и режовок для путины по району выполнен всего на 50 процентов. В некоторых колхозах бригадиры лова заняты совершенно на других работах.

В колхозе „Верта-кос" (председатель А. Т. Костеромитина) до сих пор еще не сформированы рыболовецкие звенья. Рыбаки не знают где и на каких водоемах они будут вести лов рыбы. Такое же положение и в колхозе „Ударник 2-ой пятилетки" (председатель Потерпев). Некоторые колхозы района не обеспечены материалами для изготовления орудий лова. Так, например, колхоз им. Молотова не имеет ни килограмма дели, каната и ниток.

Не уделяется должного внимания подготовке к весенней путине со стороны Н-Вартовского рыбзавода. Многим колхозам требуется приобрести дели и другие материалы, но однако колхозы их не могут получить, потому что нет на складах участков. Дирекция рыбзавода не заботится о подготовке приемных пунктов. Не все засольные пункты полностью обеспечены засольной тарой, инвентарем.

До начала весенней путины остается немного больше месяца. Сейчас должны быть развернуты во всю ширь работы по подготовке к путине. Должны быть мобилизованы все силы на успешное завершение всех подготовительных работ с тем, чтобы своевременно и образцово подготовиться к весенней путине.

П. ВАСИЛЬЕВ.

Обязательство рыбников

Развертывая борьбу за досрочное выполнение послевоенной сталинской пятилетки, рабочие и служащие Ларьякского рыбучастка включились в социалистическое соревнование за своевременную и образцовую подготовку к весенне-летней путине.

Работники флота рыбучастка обязались к 15 апреля закончить ремонт катера и двух плашкоутов и полностью подготовить гребной флот.

Рабочие цеха обработки дали слово в период массового лова рыбы организовать бесперебойную работу, не допускать простоев и снижения сортности, выпускаемой рыбопродукции.

Рыбаки участка обязались выполнить годовой план рыбодобычи в количестве 200 центнеров к 32-ой годовщине Октября.

В целях успешного выполнения взятых обязательств рыбники разработали конкретные мероприятия по повышению производительности труда и улучшению качества работы.

Коллектив Ларьякского рыбучастка вызвал на социалистическое соревнование по образцовой и своевременной подготовке к весенней путине рыбников Охтеурья.

Г. ИВАНОВ.

Квартальный план молокопоставок—на 274 процента

Колхозы района, поддержавшие инициативу передовиков сельского хозяйства страны, ведут борьбу за досрочное выполнение пятилетки в 4 года.

Выполняя свои обязательства перед государством колхозы района досрочно выполнили квартальный план молокопоставок к 10 марта на 274 процента.

Впереди идет колхоз „Путь к социализму" (председатель Сухушин Ф. А.). За два месяца колхоз выполнил более четырех квартальных заданий. Три с лишним квартальных задания выполнил колхоз „Новая жизнь" (председатель Сосвин). Досрочно рассчитались с государством по молокопоставкам колхозы им. Калинина, им. Чкалова.

Вольную работу по выполнению плана молокопоставок государству проводит на своем участке агент госпоставок тов. Трифонов. Проводя массово-разъяснительную работу среди колхозников, он содействовал успешному выполнению плана.

Ф. ФАТЕЕВ.

ЦЕННАЯ ИНИЦИАТИВА

На днях Ларьякский рыбучасток взял шефство над рыбартелью им. Чехломей „Северный рыбак". Коллектив рыбучастка будет помогать колхозу в налаживании общественного хозяйства, в организации труда и вести среди колхозников массово-разъяснительную работу.

Сейчас рыбучасток выделил в помощь колхозу лошадей для подвозки кормов оюту, а также передал колхозу 80 центнеров сена.

Ценная инициатива коллектива рабочих и служащих Ларьякского рыбучастка должна быть поддержана всеми организациями и учреждениями района.

П. ЗМАНОВСКИЙ.

В Н-Вартовском рыбзаводе обсчитывают рабочих

В Н-Вартовском рыбзаводе обсчеты рабочих являются не единичными случаями. Главный бухгалтер рыбзавода Давидсон незаконно задерживает выдачу заработка рабочим и даже отказывает рабочим в оплате за произведенные работы.

Работникам флота Ивановой и Слинкиной с 1947 года до сих пор еще не выплачено за двухсменную вахту. Командиру катера „Днепрострой" Пьянкову вместо полагающейся надбавки 27 процентов за выслугу лет, начисляется только 18 процентов.

Из месяца в месяц бухгалтер расчетной части рыбзавода К. Т. Фарносова при начислении зарплаты рабочим производит обсчеты и незаконные удержания. Так, при начислении прогрессивки за добытую рыбу бригадиру лова Непомнящих было недоначислено 800 рублей. С рабочего Кочнева производились удержания за пользование коровой и за детские ясли. Последний не держит коровы и не имеет детей. С рабочей Потресаевой в январе было удержано за сено 50 рублей. Когда же она не имеет коровы. Фактов очень много.

Об обсчетах рабочих известно дирекции рыбзавода и профсоюзной организации, однако о деле бухгалтерии никто не желает вмешиваться.

В. КЫКИН.

За рубежом

Американские власти препятствуют возврату советского имущества

Главнокомандующий советской военной администрации в Германии маршал В. Д. Соколовский на-днях направил американскому военному губернатору в Германии генералу Клею письмо, в котором обратил внимание на совершенно недопустимое положение, создавшееся с возвратом советского имущества из американской зоны оккупации Германии.

В письме говорится, что американские оккупационные власти по-прежнему не выполняют соглашений по возврату советского имущества, вывезенного гитлеровцами на временно оккупированных ими областей.

На 1 февраля 1948 года из американской зоны всем странам, пострадавшим от гитлеровского нашествия, было возвращено имущества (помимо культурно-художественных ценностей) всего лишь на сумму 126 миллионов 915 тысяч 932 марок, при этом Советскому Союзу, понесшему наибольший ущерб, было возвращено похищенного советского имущества лишь на сумму в 201670 марок.

В письме маршала Соколовского указывается также на ненормальное положение с возвратом культурно-художественных ценностей, принадлежащих Советскому Союзу.

„Факты показывают,—говорится в письме,—что причиной столь неудовлетворительных результатов в деле реституции (возврата) советского имущества на американской зоны оккупации является стремление американских властей практически сорвать возвращение награбленного гитлеровцами советского имущества".

(ТАСС.)

Попытка взрыва в помещении ЦК французской компартии

В Париже в библиотеке, где должен был присутствовать один из руководителей коммунистической партии Флоримон Бонт, служащими библиотеки была обнаружена бомба большой взрывной силы. Газета „Юманите" пишет, что эта бомба американского происхождения и, если бы произошел взрыв, он привел бы к многочисленным жертвам.

Газете сообщает также о многочисленных случаях нападения банд погромщиков на помещения организаций коммунистической партии в Париже.

(ТАСС.)

Законопроект о лишении прав гражданства коммунистов в США

Один из видных деятелей демократической партии, член палаты представителей Уолтер Джос в палату представителей (парламент) США законопроект, в котором предлагает лишить американского гражданства коммунистов. В нем предусматривается также высылка коммунистов из США. Если же никакая другая страна не пожелает принять их, то они будут оставлены в Соединенных Штатах на положении лиц, не имеющих прав гражданства, т.е. без права голоса и права работы в государственных учреждениях.

(ТАСС).

Положение в Палестине

8 марта в Палестине вновь начались военные действия. Их ведут в близи порта Акаба еврейские бронетанковые войска и трансиорданский арабский легион.

Еврейские войска начали продвижение с позиций, которые они занимали в районе южного берега Мертвого моря в направлении к порту Акаба. Они ведут наступление двумя колоннами: первая—продвигается от Вершебы в направлении Акабы, вторая ко лонна, в которую входят основные силы еврейских войск—пересекает долину Акаба.

(ТАСС).

Ответ. редактор Г. Д. ЛАЗАРЕВ

РД 04115 с. Ларьяк, типография издательства газеты „Стахановец" Заказ 45. Тир. 1084

Пролетарии всех стран, соединяйтесь!

СТАХАНОВЕЦ

Орган Ярьяковского райкома ВКП(б) и районного Совета депутатов трудящихся. Ханты-Мансийского округа, Тюменской области

14(487) | Четверг, 24 марта 1949 г. | Цена 10 к.

Молодые передовики пушзаготовок

Комсомольцы и молодежь колхоза им. Ворошилова в осенне-зимнем сезоне охоты много добыли ценной пушнины. Созданная еще осенью комсомольско-молодежная бригада, под руководством члена ВЛКСМ Ивана Камина, соревнуясь со звеном Григория Камина, вышла победителем в соревновании.

Бригадир И. Камин в период охоты передавал свой опыт работы молодым охотникам, настойчиво добиваясь ежемесячного выполнения ими плана.

Все члены молодежной бригады выполнили свои сезонные задания пушзаготовок на 125—130 процентов.

ОЛИНКИН.

Больше внимания общественному животноводству!

Тюменский обком ВКП(б) и облисполком обратились к председателям колхозов и секретарям колхозных парторганизаций с письмом, в котором призывают усилить внимание развитию общественного животноводства.

В письме указывается, что, выполняя постановление февральского Пленума ЦК ВКП(б), многие колхозы нашей области добились хороших успехов в деле подъема общественного животноводства — выполнили планы по увеличению поголовья скота и повышению продуктивности, выполнили и перевыполнили государственные поставки по животноводческим продуктам, увеличили денежные доходы от животноводства, вновь построили скотные дворы, конюшни, телятники и другие помещения. В письме приводятся передовые колхозы области, которые по-большевистски борются за развитие общественного поголовья скота, проявляют постоянную заботу об общественном животноводстве.

В письме также отмечается, что еще не во всех колхозах области проявляется должная забота об общественном животноводстве. В отдельных колхозах плохо поставлен уход за скотом, в скотных помещениях грязно, темно. Труд на животноводческих фермах организован плохо, нет борьбы за получение планового привеса молодняка, допускается падеж скота, а в особенности молодняка.

Обком ВКП(б) и облисполком обращаются ко всем руководителям колхозов и животноводческих ферм, зоотехникам, работникам животноводства и всем колхозникам усилить заботу о развитии общественного животноводства, повседневно вести борьбу за рост поголовья общественного стада и повышения его продуктивности.

Председатели колхозов и заведующие ферм должны глубже вникать в работу животноводческих ферм. Работники животноводства обязаны бороться не только за выполнение, но и за перевыполнение плана развития животноводства по каждой ферме, улучшить уход за скотом, добиваться сохранения всего поголовья.

Работники животноводства района! Развертывая социалистическое соревнование, усилим борьбу за новый подъем общественного животноводства! Дадим нашей Родине больше животноводческой продукции!

Советский народ приветствует решения V сессии Верховного Совета СССР

На предприятиях, в учреждениях, в колхозах и совхозах страны проводятся читки материалов V сессии Верховного Совета СССР и беседы о государственном бюджете Советского Союза на 1949 год.

На Магнитогорском металлургическом комбинате имени Сталина послушать беседу агитатора-сталевара тов. Князева об итогах V сессии Верховного Совета СССР собралась не только его бригада, но и рабочие соседних агрегатов.

—Бюджет нашего государства—принятый Верховным Советом,—сказал знатный сталевар,—это программа нового подъема нашей великой Родины, роста благосостояния советского народа. На сталинскую заботу о трудящихся, которая так ярко отражена в бюджете, мы, металлурги, отвечаем стахановским трудом. Будем еще шире применять скоростное сталеварение, давать металл только высокого качества. Наша бригада в честь V сессии Верховного Совета провела несколько скоростных плавок, выплавив сверх задания 240 тонн стали.

Многие бригады Верх-Исетского металлургического завода на Урале решили ответить на решения сессии Верховного Совета СССР новым трудовым подъемом — выполнением годового плана к 32-годовщине Октябрьской революции.

(ТАСС).

Городские коммунисты едут на постоянную работу в колхозы

Парторганизация колхоза имени Ворошилова, Почаевского района, Тарнопольской области создана пять месяцев тому назад из городских коммунистов, пожелавших выехать на постоянную работу в село.

Эта инициатива подхвачена Подволочисским, Теребовлянским, Чортковским, Копычинским райкомами партии, которые направили на постоянную работу в село 213 коммунистов.

(ТАСС).

Указ

Президиума Верховного Совета СССР

О награждении Героев Социалистического Труда —передовиков сельского хозяйства второй золотой медалью „Серп и Молот"

1. Установить, что Герои Социалистического Труда—передовики сельского хозяйства, добившиеся в последующие три года подряд после присвоения им звания Героя Социалистического Труда высоких показателей в сельском хозяйстве, дающих право на присвоение звания Героя Социалистического Труда, награждаются второй золотой медалью „Серп и Молот".

2. В ознаменование трудовых подвигов Героя Социалистического Труда, награжденного второй золотой медалью „Серп и Молот", сооружается бронзовый бюст награжденного с соответствующей надписью, устанавливаемый на постаменте на родине героя.

3. Героев Социалистического Труда, добившихся в первый и второй годы после присвоения им звания Героя Социалистического Труда показателей, за достижение которых присваивается звание Героя Социалистического Труда, награждать за каждый год орденом Ленина.

Председатель Президиума Верховного Совета СССР Н. ШВЕРНИК

Секретарь Президиума Верховного Совета СССР А. ГОРНИН

Москва, Кремль
3 марта 1949 г.

Ускорить оборачиваемость оборотных средств

В промышленности ширится борьба за ускорение оборачиваемости оборотных средств. Работники промышленности Латвийской ССР взяли на себя обязательство высвободить в нынешнем году из оборота не менее 90 миллионов рублей. Это обязательство успешно выполняется. Многотысячный коллектив Рижского вагоностроительного завода сократил производственное время, которое затрачивается на выпуск одного электропоезда на 13 тысяч часов. Он сократит это время еще на 7 тысяч часов. За счет экономии материалов вагоностроители изготовят сверх плана один электропоезд.

Работники Калининского комбината «Пролетарка» уже сократили оборачиваемость оборотных средств на 1,1 дня и высвободили первые 589 тысяч рублей.

Это результат снижения запасов полуфабрикатов и готовой продукции, повышения скоростей ткацкого и прядильного оборудования. За два месяца текстильщики „Пролетарки" сэкономили 28 тонн хлопка, за счет чего было выпущено много тканей. Массовое соревнование за ускорение оборачиваемости оборотных средств развернулось и на других предприятиях Калининской области.

(ТАСС).

Книга об опыте парткабинета райкома ВКП(б)

Госполитиздат выпустил брошюру И. Помелова „Парткабинет райкома ВКП(б)".

В брошюре рассказывается о Ново-Оскольском районе Курской области и его партийной организации, о том, как парткабинет осуществляет пропаганду идей марксизма-ленинизма, какую помощь оказывает он в повышении теоретических знаний и квалификации пропагандистов, в работе самостоятельно изучающих историю и теорию большевизма, в деятельности агитаторов и докладчиков. Брошюра освещает также такой важный раздел работы парткабинета, каким является постановка справочно библиографического дела, подбор материалов, изготовление наглядных пособий.

(ТАСС).



Бурят-Монгольская АССР. Большеречинский рыборазводный завод. Ученица-рыбовод Зои Таракановская у рабочего стола. Фото М. Минаева.

Пресс-клише ТАСС.

ГОТОВЯТСЯ К ВЕСЕННЕЙ ПУТИНЕ

Рыбаки колхоза „Ударник 2-ой пятилетки" (председатель Потеряев) развернули деятельную подготовку к весенне-летней путине. Ведется подготовка орудий лова и забивка атарм.

Для лова в весенней путине рыбакам колхоза требуется по плану 300 сетей. К 20 марта было подготовлено 190 штук сетей, из них 70 шт. сделано вновь. Подготовлено 6 неводов. Еще остается отремонтировать три невода.

Для забивки атарм назначена бригада из 10 человек, которая с 20 марта приступила к работе. Забивка атарм ведется под руководством техника лова рыбакколхозсоюза тов. Букаринова.

В текущем году в колхозе будет действовать 4 атармы.

Рыбаки, которыми руководит бригадир лова В. С. Прасин, обязались полностью закончить подготовку к весенней путине к 10 апреля 1949 года.

И. ЕГОРОВ.

Выполнили квартальное задание

Рыбаки колхозов и гослова, борясь за досрочное выполнение плана, к 20 марта завершили квартальный план рыбодобычи района.

Славно работали в первом квартале рыбаки колхозов: им. Молотова, им. Микояна, „Рыбак Сибири" и другие. Они выполнили по два с лишним квартальных задания.

Самоотверженно трудились рыбаки колхоза „Комсомолец". За два месяца квартальное задание выполнили на 860 процентов.

ВТОРУШИН.

This document is created with trial version of TIFF2PDF Pilot 2.16.108.

С собрания профсоюза работников связи

21 марта состоялось профсоюзное собрание работников районной конторы связи, на котором обсуждалось постановление третьей Тюменской областной конференции профсоюза работников связи.

Обсужден итоги работы областной конференции работников связи члены союза коллектива районной конторы связи, вскрыли серьезные недостатки в работе своей профсоюзной организации. Из числа работников, работающих в предприятиях связи района, членами профсоюза состоит всего 65 процентов. Отдельные члены союза, как Люлько, Герасимов, Соловьев имеют задолженность по членским взносам по 3 и более месяцев.

Политико-воспитательная и культурно-массовая работа среди членов союза проводится крайне неудовлетворительно. Рабочий комитет не руководит социалистическим соревнованием на предприятии. Соревнование проводится формально, социалистические договора проверяются от случая к случаю, поверхностно. За прошедшие три месяца текущего года итоги соревнования не подведены. Рабочий комитет не ведет борьбы за укрепление трудовой дисциплины. Имеются не единичные факты, когда члены союза неаккуратно являются на работу и недобросовестно относятся к выполнению своих обязанностей. Учеба по повышению квалификации работников на производстве не организована.

Выступившие в прениях т.т. Савин, Шагулов, Кондратенко и другие подвергли резкой критике работу рабочего комитета (председатель тов. Завьялов). Как отмечали выступавшие, рабочий комитет не заботился о бытовых нуждах членов союза, охрана труда на производстве не организована, не проявляется должной заботы о семьях погибших войнов.

Собрание показало, что партийная организация районной конторы связи работу профсоюзной организации не направляла и по существу ею не руководила. Этот важнейший участок работы парторганизацией был выпущен из поля зрения.

Н. КОРИКОВ.



Бурят-Монгольская АССР. В самом отдаленном рыболовецком пункте Усть-Баргузинского рыбоконсервного комбината—Курбулике в этом году построен рабочий поселок. В нем имеется клуб, амбулатория, электростанция и радиоузел.

На снимке: жители рабочего поселка в квартире рыбаки А. Черных слушают концерт, транслируемый из зала Чайковского в Москве.

Фото М. Минеева Пресс-клише ТАСС.

КОЛХОЗНИКИ СТРОЯТ ДОМА

Бывшие кочевники члены колхоза „Ударник 2-ой пятилетки" покидают свои чумы и переселяются в новые благоустроенные дома. Юрты Б-Ларьяк, где кочевники решили обосноваться, разрастаются в большой колхозный поселок. Здесь имеется школа, магазин, радиостанция, изба-читальня. Много домов построили для себя колхозники. За 1948 год в новые дома переселились 4 семьи бывших кочевников. В текущем году вновь колхозниками будет выстроено 6 домов.

Колхозники, переселившиеся в новые дома, на приусадебных участках осваивают землю для посадки картофеля и овощных культур, обзаводится скотом.

И. ТАЙЛАШЕВ.

Плохо заботятся о детях

В с. Ларьяк имеется детский сад, который по существу должен являться образцом для всех дошкольных учреждений района. Однако детский сад райцентра нельзя поставить в пример другим. В помещение нет уюта: стены голые, обстановка непривлекательна.

Мало того, в детском саде нет должной заботы и внимания к детям. В часы послеобеденного отдыха дети спят где попало: кто устроится на столе, кто на стульях, а некоторые на полу. На законные возмущения родителей, почему дети так спят, заведующая детсадом М. И. Савина спокойно отвечает: —Нет коек, еще не успели сделать.»

Требуется улучшить и питание детей. В валике ребятам готовится однообразная, невкусная пища.

Районному отделу народного образования следует больше вникать в работу детского сада райцентра.

СЕМЕНОВА.

ПИСЬМА ТРУДЯЩИХСЯ

ИЖДИВЕНЕЦ РЫБЗАВОДА

Завхоз Н-Вартовского рыбзавода Черепанов летом 1948 года для личного пользования заготовил сено. Но когда он его стал вывозить домой, то оно ему не понравилось, оказалось низкого качества. Черепанов не задумывается. Он принимает решение: „Это сено вывезти для рыбзавода, в заводское взять себе". В январе Черепанов лично для себя вывез 5 центнеров первосортного сена завода, а в феврале—около 20 центнеров.

Являясь завхозом, Черепанов не только занимается присвоением сена, но и незаконно для своих нужд использует заводских лошадей. Так, например, в феврале Черепанов устроил „вечеринку", на которую пригласил 50 человек. Чтобы развеселить своих гостей, он за 20 километров сгонял на заводской лошади за музыкантом.

За счет завода Черепанов живет более семи лет. О его проделках известно дирекции рыбзавода. Но жулик Черепанов все также продолжает жить на иждивении завода.

КОНДАКОВ.

О торговле в юртах Комсомолец

В юртах Комсомолец Корликовского сельсовета в магазине жителям продается сырой, недоброкачественный хлеб. Л. Т. Полкова только числится на учете продавцем в Корликовском рыбкоопе. Фактически же продавцем магазина ю. Комсомолец является ее муж - пекарь Л. И. Полков, который систематически занимается обвешиванием и обсчетами покупателей. Так, за один килограмм ржаного хлеба и одну папироску берет 4 рубля, вместо 3 рублей 65 копеек.

Кроме того Полков установил свои порядки в продаже продуктов и промышленных товаров: захочет—продаст, не захочет—не продаст. И как это ни странно, такие «новшества» в торговле поддерживает заместитель председателя рыбкоопа тов. Фадеев. Так, например, в магазин поступило двухствольное охотничье ружье, которое купил после долгих хождений и упрашиваний покупатель Солдатов. Но несмотря на то, что ружье уже куплено, тов. Фадеев решил отобрать его, мотивируя тем, что „вы не умеете им пользоваться". И ружье было отобрано.

Пользуясь покровительством зам. председателя рыбкоопа т. Фадеева, Полков продолжает свободно творить беззакония и обманывать покупателей.

ПОКУПАТЕЛИ.

Избач Колесников не ведет работы

Заведующий Мегионской избой-читальней тов. Колесников не выполняет возложенные на него обязанности. В помещении избы-читальни, где должна проводиться массовая работа, не создан культурный вид. Плана работы нет. Верно, на некоторые месяцы тов. Колесников составлял планы работы, но это делалось просто для отписки.

Избач Колесников сам ни разу не выступал перед населением с докладами, не провел ни одной беседы и читки.

Исполком Вампугольского сельского Совета работой Мегионской избы-читальни почти не интересуется и не требует от избача Колесникова улучшения работы.

А. ЗАМЯТИН.

Англо-американская политика в Руре

Правящие круги западных держав систематически нарушают ранее заключенные соглашения великих держав о денацификации, разоружении и демократизации Германии. Это особенно заметно в Рурской области, значение которой для немецкой промышленности огромно.

Рур—главный индустриальный район Германии. Стали и чугуна до войны здесь вырабатывалось столько же, сколько в Англии и Франции вместе взятых. На ряду с металлургической промышленностью и машиностроением в Руре широко развиты и отрасли химической промышленности—производство медикаментов, красителей, искусственных тканей, синтетического горючего, каучука, кислот, фосфора. Для гитлеровской армии Рурская область была тем арсеналом, откуда во время войны фашисты черпали боеприпасы, танки, артиллерийские орудия.

Война незначительно разрушила промышленность Рура. Оккупировавшие этот район англичане постарались крупнейшие заводы Рура прибрать к своим рукам. Позднее они были вынуждены потесниться и уступить значительную их часть американцам.

Английские и, особенно, американские капиталисты вкладывают сейчас в промышленность Рура крупные средства и заключают с немецкими монополиями договоры, которые дают право англо-американцам распоряжаться в немецкой промышленности по своему усмотрению.

До войны хозяевами Рура были крупные немецкие капиталисты. Они помогли Гитлеру притти к власти, финансировали его, вооружили фашистскую армию. Этих военных преступников англо-американцы взяли под свое покровительство. В стальной промышленности было основано мощное объединение, дающее 83 проц. всей продукции стали в Руре. Во главе этого объединения поставлен военный преступник Динкельбах.

В ноябре 1948 г. англо-американскими властями был издан закон №75. По этому закону право собственности на немецкие предприятия возвращалось их прежним владельцам, т. е. военным преступникам, сотрудничавшим с Гитлером. Но из эти заводы немецкие собственники уже возвращаются по существу в виде администраторов, исполнителей воли заокеанских хозяев, поскольку и политическая и экономическая власть в Руре на деле принадлежит американским монополистам.

В конце декабря прошлого года в Лондоне были опубликованы решения конференции США, Англии, Франции и стран Бенилюкса (Бельгия, Нидерланды, Люксембург) по вопросу о Руре. Эта конференция была созвана незаконно, так как рассмотрение вопросов, касающихся Германии, возложено на Совет Министров иностранных дел (СССР, США, Англия и Франция).

По решению лондонской конференции создан контрольный орган из представителей США, Англии, Франции и стран Бенилюкса. Этот орган будет контролировать распределение угля, кокса и стали, которые производятся в Руре.

Вместо передачи рурской промышленности в собственность германского народа и установления на определенный срок четырехстороннего контроля (СССР, Англии, США, Франции) Англия и Америка теперь будут целиком использовать рурскую промышленность в своих агрессивных интересах. Большинство мест в контрольном органе принадлежит англо-американцам. Создан так называемый „Совет военной безопасности", который призван восстановить немецкую армию и военную промышленность Западной Германии. Решения лондонской конференции—очередной шаг на пути превращения Рура в военный арсенал англо-американских поджигателей новой войны.

Политика англо-американцев в Руре, направленная на отрыв этой области от остальной Германии, на восстановление ее военной промышленности, вызывает возмущение прогрессивных кругов во всем мире. Эта политика создает угрозу безопасности в Европе, закрепляет раскол Германии. Действия англо-американцев в Руре направлены к превращению Западной Германии в военную базу против СССР и стран народной демократии.

Советский Союз настаивает на том, чтобы промышленность Рура была поставлена под международный контроль. Все экономические ресурсы области должны использоваться в мирных целях, для восстановления народного хозяйства стран, пострадавших во время войны. Такая программа находит огромную поддержку среди всех миролюбивых народов мира.

С. ОХАНЦЕВ.

Ответ. редактор Г. Д. ЛАЗАРЕВ.

РД 04116 с. Ларьяк, типография издательства газеты „Стахановец" Заказ 50. Тир. 1034

Пролетарии всех стран, соединяйтесь!

СТАХАНОВЕЦ

Орган Ханты-Мансийского районного комитета ВКП(б) и районного Совета депутатов трудящихся Ханты-Мансийского округа, Тюменской области

13(418) | Четверг, 31 марта 1949 г. | Цена 16 к.

Выполнили квартальный план рыбодобычи

Рыбаки колхозов района и гослова, развертывая социалистическое соревнование за выполнение пятилетки в четыре года, в период первого квартала добились больших успехов на рыбном промысле. План рыбодобычи I квартала 1949 года выполнен в целом по району к 25 марта на 105,4 процента, по гослову—на 126 и по колхозам—на 103,4 проц. Сдано государству сверх плана 193 пуда рыбы.

Наибольших выловов рыбы добились рыбаки Н-Вартовского гослова. Они только сверх квартального задания сдали рыбы государству более 20 центнеров. В 1,5—2 раза выполнили квартальные задания 11 колхозов и 1 бригада гослова.

Сейчас рыбаки района деятельно готовятся к весенней путине.

УСИЛИТЬ ПАРТИЙНОЕ РУКОВОДСТВО КОМСОМОЛОМ

29 марта 1949 года в Москве открылся XI-й съезд Всесоюзного Ленинского Коммунистического Союза Молодежи, на котором Центральный Комитет ВЛКСМ и Центральная Ревизионная Комиссия отчитываются о своей деятельности. Съезд также обсудит вопрос о работе комсомола в школе и другие вопросы.

Молодежь советской страны с огромным подъемом встретила открытие XI съезда комсомола. В предсъездовские дни миллионы юношей и девушек настойчиво боролись за досрочное выполнение производственных планов, дали Родине много сверхплановой продукции. В честь XI съезда ВЛКСМ молодежь Москвы и Ленинграда встали на стахановскую вахту, соревнуются за то, чтобы дать стране больше продукции высокого качества.

Ленинско - Сталинский комсомол, вдохновленный большевистской партией, отдавал все силы борьбе за построение социализма, он самоотверженно отстаивал под руководством партии завоевания революции в Великой Отечественной войне, он и сейчас не жалеет сил за досрочное выполнение пятилетки, за победу коммунизма. Имя великого Ленина, которое носит славный комсомол, пробуждает у миллионов комсомольцев стремление по-ленински, по-сталински жить, работать и бороться.

Комсомольцы нашего района вместе с молодежью Советского Союза встречают XI съезд ВЛКСМ производственными подарками и дальнейшим укреплением своих рядов. В честь XI съезда комсомольцы брали на себя обязательства: шире развернуть борьбу за выполнение производственных заданий, нести за собой всю молодежь района. Комсомольцы района, занятые на охотпромысле, лесовывозке, рыбодобыче являются лучшими производственниками, систематически перевыполняющими свои задания. Так, комсомольцы-охотники: Кушины Николай, Кирилл, Григорий, из колхоза им. Ленина и другие досрочно завершили выполнение сезонного плана пушнотоваров. Лучшими лесовозчиками района являются комсомольцы и молодежь колхоза им. Чкалова. Они первыми в районе досрочно выполнили сезонный план лесовывозки. Заслуженным авторитетом пользуются комсомольцы колхоза им. Куйбышева лесовозчики Поаевалов и Малкин. Их производительность труда всегда не ниже 200 процентов дневной нормы. Комсомольцы-рыбаки колхоза им. Молотова Натускина, Тархова, колхоза „Красное Знамя" — Сливкин, Руднев и другие досрочно выполнили квартальные задания на 130—150 проц. и сдали государству десятки пудов рыбы сверх плана.

Сейчас комсомольцы района активно включились в подготовку к весенней путине и к посевной кампании. Комсомольцы и пионеры ведут заготовку золы, сортируют семена, вывозят навоз на колхозные поля. Создаются комсомольско-молодежные рыболовецкие бригады и звенья, которые берут на себя обязательства по своевременной и образцовой подготовке к путине и по досрочному выполнению планов рыбодобычи.

Комсомольцы района активно участвуют во всех отраслях хозяйства района, проявляют свой почин, свою инициативу.

Успехи комсомольских организаций района не пришли сами по себе. Они прежде всего обязаны усилению партийного руководства комсомольцами.

Партийное руководство—самое главное, самое решающее в жизни комсомольских организаций. Партийная организация района хочет видеть комсомольские организации еще более окрепшими, выросшими, успешно решающими все стоящие задачи перед районом.

Состоявшийся на-днях, III пленум РК ВКП(б) обсудил вопрос о состоянии работы комсомольской организации района. Пленум в своем решении потребовал от партийных организаций еще больше усилить руководство комсомольскими организациями. Дальнейшее усиление партийного руководства—залог новых успехов комсомола, как боевого помощника партии Ленина—Сталина.

Выполнили план лесовывозки

29 марта. (По радио). Лесовозчики района 29 марта выполнили сезонный план вывозки леса.

ШАЛАМОВ, ПЕРЕХВАТОВ.

Весенним путину встретим по-большевистски

* * *

Обязательства рыбаков

Рыбаки колхоза им. Стаханова (председатель тов. Н. П. Завьялов), обсуждая вопрос о подготовке к весенне-летней путине, обязались план второго квартала выполнить к 1 мая не менее как на 50 процентов.

Рыбаки сейчас успешно ведут подготовку к весенне-летней путине. Готовят орудия лова, гребной флот. Всю подготовительную работу к путине рыбаки, которыми руководит Проломкин Иван Яковлевич, дали слово закончить к 10 апреля 1949 года.

Ш. АЛЕКСАНДРОВ.

К путине готовы

Бригада гослова Б-Тирховского рыбучастка, под руководством бригадира лова Павлова Ивана Ивановича, полностью закончила подготовку к весенне-летней путине.

Для лова в период массового хода рыбы бригада в Сорокинской речке забила 2 ятармы. На месте лова рыбаки построили избушку. Завезли на угодие необходимые снасти, плавник, лодки и т. д.

Рыбаки Б-Тарховского гослова для лова рыбы в весеннюю путину изготовили сети, режовки и другие ловушки. Все сетные орудия лова проконсервированы. Сейчас бригада заканчивает ремонт гребного флота.

ЗМАНОВСКИЙ.



В Киеве состоялось торжественное открытие восстановленного главного корпуса Государственного университета имени Т. Г. Шевченко, сожженного немецко-фашистскими оккупантами в годы войны.

На снимке: фасад восстановленного корпуса.

Фото М. Немонмана Прессфото ТАСС.

ВЕЛИКИЙ РУССКИЙ МЕТАЛЛУРГ

Научная общественность нашей страны отмечает в этом году 150-летие со дня рождения великого русского ученого, металлурга Павла Петровича Аносова. Всю свою жизнь он отдал процветанию отечественной науки, обогатив ее новыми открытиями.

За 32 года до английского ученого Сорби, в 1831 году П. П. Аносов впервые в мире применил микроскоп для изучения внутреннего строения стали. Его метод исследования в основном сохранился до настоящего времени.

Величайшая заслуга П.П. Аносова в том, что он первым в мировой науке обобщил опыт металлургической практики и заложил основы качественной металлургии. Булатная сталь Аносова была на много лучше европейской. Она изумляла своими замечательными свойствами всех современников.

Своими опытами Аносов дал возможность русским ученым на много лет раньше, чем за границей, создать процесс выплавки стали в металлургических печах. Первая в России мартеновская печь была построена учениками Аносова на Сормовском заводе в 1870 году.

П. П. Аносов был гениальным новатором не только в металлургии, но и в других областях науки и техники.

(ТАСС.)

Смотр драматической самодеятельности

Партия и советское правительство уделяют большое внимание развитию культуры, творчества и дарований народов нашей страны. Ежегодно во всех уголках необъятного Советского Союза проводятся традиционные художественные смотры самодеятельности, олимпиады народного творчества.

В нынешнем году постановлением Совета Министров РСФСР было решено провести смотр сельских драматических коллективов художественной самодеятельности. Основными задачами смотра явились: дальнейшее развитие драматического искусства, повышение его идейно-художественного уровня, улучшение репертуара драматических кружков, показ их достижений широкой общественности, вовлечение в творческие коллективы масс колхозников, сельской интеллигенции, организация новых драматических коллективов.

Проведенный смотр художественной самодеятельности с 12 по 21 марта в с. Ларьяк показал, что среди рабочих, служащих и колхозников имеются талантливые исполнители, умеющие горячо и страстно передавать чувства и мысль исполняемого образа.

Однако, в проходившем смотре участвовали коллективы только Дома культуры, детского сада, школы, здравотдела райсовета и больницы. Такие большие коллективы, как связи, рыбучастка и другие не участвовали в смотре художественной самодеятельности. Профсоюзные и комсомольские организации этих учреждений и предприятий не придали должного внимания воспитывающей роли художественной самодеятельности, развитию народного творчества.

При обсуждении итогов смотра первое место комиссией присуждено художественному коллективу отдела здравоохранения и больницы за постановку пьесы Чехова „Предложение", второе место—коллективу учителей Ларьякской средней школы за постановку пьесы Островского „Без вины виноватые" и коллективу учащихся средней школы. Третье место присуждено драматическому кружку при районном Доме культуры. Первые премии получили участники смотра: Ильченко В. С. В. А. Черепанова, Бережная, Васильев, вторые—Кузнецов, Малахов и др.

Смотр драматических коллективов вызвал активность широких масс к творческой самодеятельности.

ПЕТРОВ.

This document is created with trial version of TIFF2PDF Pilot 2.16.108.

III пленум РК ВКП(б)

III пленум РК ВКП(б), проходивший 27-28 марта, рассмотрел вопросы: «О состоянии работы комсомольской организации района» и „О состоянии культурно-просветительной работы в районе".

Доклад по первому вопросу сделал секретарь райкома ВЛКСМ тов. Замятин.

Районная комсомольская организация,—говорит докладчик,—под руководством партийной организации района значительно выросла и окрепла, повысила свое влияние в массах несоюзной молодежи. Возрастая политическая и производственная активность комсомольцев в разрешении хозяйственно-политических задач. Только за прошедшие 14 месяцев в ряды комсомола принято 88 юношей и девушек, передовиков колхозного производства, рабочих и служащих. Расширилась сеть комсомольских организаций. На 1 марта 1949 года в районе имеется 41 комсомольская организация, из них—24 колхозных. В период весенне-летней путины 1948 года на промысле рыбы участвовало 10 комсомольско-молодежных звеньев и одна бригада. Все они досрочно завершили выполнение своих планов и до конца года дали десятки центнеров рыбы сверх плана.

В работе комсомольской организации района,—продолжает тов. Замятин,—еще имеется много недостатков. На низком уровне среди комсомольцев и молодежи стоит политико-воспитательная работа, особенно среди национальной молодежи. В некоторых комсомольских организациях политическая учеба организуется формально. Так, например, в Охтеурской, Нижне-Вартовской (рыбзаводской) и в других организациях. Комсомольцы нарушают производственную дисциплину, проявляют аморальные поступки.

Докладчик также отметил, что отдельные парторганизации, как Корликовская (секретарь Фадеев), Охтеурская (секретарь Белкин), Пылинская (секретарь Аненков) недостаточно осуществляют руководство комсомольскими организациями. Секретари первичных парторганизаций слабо интересуются жизнью комсомольских организаций и не направляют их работу.

В обсуждении первого вопроса приняли участие 18 человек.

Тов. Тонков в своем выступлении обратил внимание на усиление работы по воспитанию комсомольцев, повышению их идейно-политического, культурного уровня.

Комсомольцы не всегда посещают лекции и доклады, имеются факты нарушения комсомольцами трудовой дисциплины.

Д. И. Яров остановился на том, что районный комитет комсомола, выдвигая комсомольцев на руководящую работу, не учитывает их деловые качества, способности и политическую грамотность. Так получилось в Б-Тарховской комсомольской организации. Секретарь комсомольской организации тов. Рябкова не проявляет сама никакой инициативы в решении каких-либо вопросов и поэтому комсомольская организация не принимает активного участия в проведении в жизнь тех или иных мероприятий. Еще хуже обстоит дело в Пылино. Сейчас идет подготовка к весенне-летней путине, к севу. Но комсомольская организация Пылинского колхоза до сих пор еще не организовала комсомольцев на выполнение данных мероприятий.

Тов. Корепанов указал на то, что ряд партийных организаций района слабо осуществляют руководство комсомольскими организациями, не учат комсомольцев как нужно строить работу, проводить работу в массах. В комсомольских организациях района недостаточно ведется работа с комсомольцами по подготовке их для вступления в партию. Райком комсомола слабо ведет работу со своими низовыми кадрами. Семинары и совещания секретарей комсомольских организаций проводятся редко.

Доклад о состоянии культурно-просветительной работы сделал секретарь РК ВКП(б) тов. Хомишев.

Отметив некоторое улучшение в работе культурно-просветительных учреждений, достигнутые за последнее время, докладчик указал на серьезные недостатки работы культурно-просветительных учреждений в проведении политической и культурно-просветительной работы среди населения района.

Совершенно неудовлетворительно поставлена работа в Ворликовском Красном чуме (зав. Хохлинина), в Пылинской избе-читальне (избач Бортнева), в Охтеурской—(избач Казанцев). Культурно-просветительная работа среди населения проводится слабо, работа не планируется. Одним из серьезных недостатков, отмечает докладчик, многих культурно-просветительных учреждений является низкий идейный уровень содержания их работы.

—Партийные организации,—сказал в заключение докладчик,—обязаны сосредоточить главное внимание на содержание культурно-просветительной работы и повышение ее идейного уровня. Работники культурно-просветительных учреждений должны повседневно раз'яснять массам политику большевистской партии и советского государства, пропагандировать успехи социалистического строительства, достигнутые успехи под руководством партии Ленина—Сталина.

Дальнейший под'ем культурной работы является одним из важнейших средств коммунистического воспитания масс.

В прениях по второму вопросу выступило 12 человек.

Выступившие т.т. Попов, Замятин, Сигильетова и другие указали на недостатки в работе культурно-просветительных учреждений и подвергли резкой критике руководство культпросветотдела исполкома райсовета.

В конце прений по обоим докладам выступил первый секретарь райкома ВКП(б) тов. Тарасов. Вскрыв недостатки в работе по обсуждавшимся вопросам, он призвал партийный актив района поднять на должную высоту работу парторганизаций, направляя всю работу по мобилизации масс на успешное выполнение хозяйственно-политических задач, стоящих перед районом.

По обоим вопросам пленум принял развернутые решения, направленные на дальнейшее усиление партийной работы.

Успехи много охотника

Юный охотник Кабин Прохор является замечательным промысловиком пушного зверя. В свободное от учебы время 11-летний охотник в первом квартале текущего года добыл 2 лисицы, 5 горносталей и 6 зайцев.

Проша Кабин не только хороший охотник, он также имеет хорошие показатели в учебе, является примерным учеником.

ХАЛИЛОВ.

Своевременно вывезти корма

Остались считанные дни до начала весенней распутицы, когда нельзя будет подвозить корма для скота с поля. Однако руководители колхозов не задумываются об этом. Так, в колхозах: „Красное Знамя", им. Чкалова, „8-ой съезд Советов", им. Сталина, „Охотник Сибири" и других много еще сена находится на лугах. Скот на фермах кормами на период весенней распутицы не обеспечен.

Руководителя колхозов обязаны сейчас же, не откладывая на завтрашний день, организовать вывозку сена с лугов с тем, чтобы полностью обеспечить весь скот кормами до начала пастбищного содержания.

В данный период особо должна быть усилена забота об общественном животноводстве. Сейчас наступил ответственнейший период в развитии животноводства — период массового отела скота на колхозных фермах. В это время требуется особое внимание к животным.

Исполкомы сельских Советов должны принять все меры к тому, чтобы полностью все колхозы вывезли сено с лугов и обеспечить кормами общественное животноводство до конца стойлового периода.

Г. ДЫШКАНТ.

За рубежом

Террор афинских властей

Греческие демократы, сосланные афинскими властями на острова в концентрационные лагери, находятся в исключительно тяжелых условиях. Ссыльных содержат, как заключенных, под замком, они умирают медленной смертью от истощения. 400 ссыльных, которые недавно были переведены с одного острова на другой, перед отправкой продержали целую неделю без пищи. Многие из ссыльных страдают от туберкулеза и ревматизма. Дети, родившиеся в ссылке, умерли.

90 процентов всех ссыльных были сосланы на острова без предъявления им каких-либо обвинений.

(ТАСС.)

Опубликование текста северо-атлантического пакта

Государственный департамент США опубликовал текст северо-атлантического пакта. Договор содержит введение и 14 статей. Общая оценка северо-атлантического пакта как главного орудия агрессивной политики правящих кругов США и Великобритании уже была дана в известном заявлении министерства иностранных дел СССР, опубликованном 29 января с. г. Обнародованный текст полностью подтверждает эту оценку.

Авторы этого пакта фальшивыми фразами о мирных стремлениях и верности Уставу Организации Объединенных Наций пытаются прикрыть явно агрессивный характер северо-атлантического союза, который к тому же является прямым подкопом под Организацию Объединенных Наций.

Опубликованный текст свидетельствует, что пакт носит военно-политический характер, предусматривает объединение вооруженных сил участников пакта для совместных военных действий и создание для этого соответствующего военного органа. Особенно бросается в глаза то, что пакт предусматривает военные мероприятия, охватывающие ряд государств, далеко выходящие за пределы соглашения регионального характера, чем подчеркивается его несовместимость с Уставом Организации Объединенных Наций. Текст пакта не оставляет сомнений в том, что его действительным назначением является использование реакционными кругами США и Великобритании ряда государств в качестве плацдармов и военных баз для осуществления своих агрессивных целей.

(ТАСС.)

Советско-корейские соглашения о сотрудничестве

С 3 по 20 марта в Москве находилась правительственная делегация Корейской Народно-демократической республики во главе с Председателем Кабинета Министров г. Ким Ир Сеном. Во время пребывания корейской делегации в Москве имели место переговоры и совещания с нею, которые велись Председателем Совета Министров СССР И. В. Сталиным, заместителями Председателя Совета Министров СССР В. М. Молотовым и А. И. Микояном, министром иностранных дел А. Я. Вышинским, министром внешней торговли М. А. Меньшиковым.

В переговорах особенное внимание было уделено вопросам дальнейшего развития и укрепления экономических и культурных отношений между СССР и Корейской республикой.

Заключено сроком на 10 лет соглашение об экономическом и культурном сотрудничестве между СССР и Корейской Народно-демократической республикой. Это и другие, построенные на основе равноправия, соглашения, подписанные во время пребывания корейской делегации в Москве, отвечают жизненным интересам и выгоде народов обеих стран.

Помимо соглашения об экономическом и культурном сотрудничестве подписаны: соглашение о предоставлении кредита для оплаты поставляемых Корее оборудования и других товаров, соглашение о товарообороте и платежах, а также соглашение об оказании Корее технической помощи.

20 марта делегация Корейской Народно-демократической республики выехала из Москвы в Ленинград, а затем на родину. Выступая при отъезде перед микрофоном Ким Ир Сен сказал: „Благодаря великодушию Советского Правительства и особенно Генералиссимуса Сталина, мы получили такую помощь от Советского Союза, которая полностью обеспечит дальнейшее быстрое развитие нашего народного хозяйства.

Установление тесного экономического сотрудничества с великим Советским Союзом будет содействовать еще большему повышению материального благосостояния корейского народа и послужит делу укрепления мира и безопасности на Дальнем Востоке."

(ТАСС.)

О ЗАГОТОВКЕ ТОПЛИВА

Исполком Вампугольского сельского Совета в соответствии с решением исполкома райсовета организовал заготовку дров для школ на 1949—50 учебный год.

Хорошо ведет заготовку дров Вампугольская школа (зав. Лагацкая). Еще на 10 марта было заготовлено для школы 35 кубометр в дров, из них 25 было подвезено к школе. Полностью школа будет обеспечена топливом к 1 апреля 1949 года.

Плохо обстоит с заготовкой дров в Мегионской школе (зав. Ордина). Заведующий хозяйством школы тов. Зырянов до сих пор еще не начал заготовлять топливо для школы на новый учебный год.

„Отправляйтесь домой, г-н Черчилль, мы желаем мира!"

Прибывший в США известный поджигатель войны Черчилль был встречен на пристани враждебной демонстрацией женщин. Несколько сот демонстрантов восклицали: „Отправляйтесь домой, г—н Черчилль, мы желаем мира!", „Долой северо-атлантический пакт! Мы хотим мира!" Демонстранты несли плакаты, призывающие к заключению американо-советского пакта мира вместо англо-американского военного союза.

Полиция сдерживала демонстрантов на расстоянии 60 метров от пристани и, чтобы предохранить Черчилля, повезла его окольным путем.

Ранее Черчилль на борту корабля заявил представителям печати, что он „от всего сердца поддерживает атлантический пакт."

(ТАСС.)

Ответ. редактор Г. Д. ЛАЗАРЕВ.

РД 04117 с. Ларьяк, типография издательства газеты „Стахановец" Заказ. 54 Тир. 1034

This document is created with trial version of TIFF2PDF Pilot 2.16.

АПРЕЛЬ

This document is created with trial version of TIFF2PDF Pilot 2.16.108.

Пролетарии всех стран, соединяйтесь!

СТАХАНОВЕЦ

Орган Ларьянского райкома ВКП(б) и районного Совета депутатов трудящихся, Ханты-Мансийского округа, Тюменской области

16(489) | Четверг, 7 апреля 1949 г. | Цена 10 к.

Предмайское социалистическое соревнование

По всей стране—на заводах и фабриках, в колхозах и совхозах, в учреждениях и в вузах—развернулось социалистическое соревнование в честь 1-го Мая.

Стахановцы машиностроительных заводов Днепропетровска, соревнуясь в честь 1 Мая, широко применяют скоростные методы резанья металлов. К 1 мая, на скоростной режим переводят 70 проц. станков.

На ленинградской бумажной фабрике им. Горького началось предмайское соревнование бригад отличного качества. Инициатором его является лучшая бригада сеточника Федотова, выработавшая в первом квартале сверх задания несколько десятков тонн первосортной бумаги.

(ТАСС).

Шире размах предмайского соревнования

По всей стране развертывается социалистическое соревнование в ознаменование международного дня трудящихся—1 Мая. Советские люди, дав слово нашей большевистской партии и советскому правительству — выполнить послевоенную пятилетку в 4 года, каждый день проявляют новые трудовые подвиги, улучшают качество своей работы, добиваются нового мощного расцвета социалистической промышленности, укрепляют сельское хозяйство.

В первом квартале текущего года трудящиеся нашего района, ведя борьбу за досрочное выполнение послевоенной сталинской пятилетки, работали напряженно, боролись за новое повышение производственных темпов. В результате упорного труда рыбаков района план рыбодобычи первого квартала к 1 апреля выполнен на 110.5 процента. Лесовозчики района 29 марта выполнили сезонный план вывозки леса. Значительных успехов добились животноводы района.

Но нужно сказать, что еще не все бригады и звенья и также колхозы района борются за успешное выполнение государственных планов. Более 10 колхозов не выполнили планов рыбодобычи первого квартала. С данными фактами мириться нельзя. Не должно быть ни одного звена, ни одной бригады, ни колхоза, которые бы не выполнили своего долга перед Родиной.

Сегодня в нашей газете публикуется обращение членов рыболовецкой артели им. Сталина (с. Тундрино, Сургутского района). Тундринские колхозники взяли на себя социалистическое обязательство по успешному выполнению всех хозяйственных задач, стоящих перед колхозом в 1949 году. Они призывают колхозников и колхозниц всего нашего округа последовать их примеру, широко развернуть социалистическое соревнование за дальнейший подъем и развитие всех отраслей колхозного производства.

Инициатива рыболовецкой артели имени Сталина, Сургутского района, должна быть широко поддержана всеми колхозами нашего района. Надо шире развернуть соревнование между колхозами, а внутри колхозов—между бригадами, звеньями, колхозниками и организовать систематическую проверку социалистических договоров.

В предмайские дни рабочие промышленных предприятий встают на стахановскую вахту в честь праздника трудящихся всего мира—1 Мая. Инициатива коллективов промышленных предприятий должна быть горячо воспринята трудящимися нашего района. Рыболовецкие бригады и звенья предмайское соревнование должны провести под лозунгом—организованно и в полной готовности встретить весеннюю путину. Полеводческие бригады обязаны к 1 Мая закончить все подготовительные работы к севу.

Задача партийных и советских организаций мобилизовать все усилия тружеников района на успешное выполнение государственных заданий, на дальнейший подъем общественного хозяйства колхозов.

Труженики района! Шире развернем предмайское социалистическое соревнование за достижение новых производственных успехов, за досрочное выполнение послевоенной сталинской пятилетки.

XI съезд ВЛКСМ

1 и 2 апреля на XI съезде Всесоюзного Ленинского Коммунистического Союза Молодежи продолжались прения по отчетному докладу ЦК ВЛКСМ. Всего в прениях по отчетному докладу ЦК ВЛКСМ выступило 56 ораторов.

Тепло встретили делегаты выступления представителей демократической молодежи Румынии, Албании, Северной Кореи, Испании, Англии, Венгрии, приветствовавших съезд от имени молодежи своих стран.

2 апреля с заключительным словом выступил секретарь ЦК ВЛКСМ тов. Н. А. Михайлов.

Признавая правильной критику недостатков в деятельности ЦК ВЛКСМ, тов. Михайлов отметил, что ЦК ВЛКСМ обязан внимательно отнестись к ценным предложениям, высказанным делегатами съезда и применить их в своей дальнейшей работе.

Заканчивая свое заключительное слово, тов. Михайлов провозглашает здравицу в честь вождя советского народа товарища Сталина. Все встают. Несмолкаемо гремят аплодисменты и возгласы приветствий.

—Другу советской молодежи товарищу Сталину—Слава!

—Центральному Комитету партии—ура!

Съезд единодушно одобрил политическую линию и практическую работу ЦК ВЛКСМ, принял резолюцию по его отчетному докладу и утвердил отчет центральной ревизионной комиссии ВЛКСМ.

С докладом о работе комсомола в школе выступила секретарь ЦК ВЛКСМ тов Т.И. Ершова.

В нашей стране, говорит докладчик, осуществлено всеобщее обязательное обучение детей. Непрерывно растет сеть школ и число учащихся. В этом году количество учащихся в начальных, семилетних и средних школах достигнет 33,9 миллиона человек. Ассигнования на народное просвещение в 1949 году составляют более 60 млрд. рублей.

Иная картина в странах капитализма. Например, в Америке в 1948 году ассигнования на просвещение удовлетворили нужды школ лишь на 4 процента. В тоже время на военный бюджет было ассигновано в 72 раза больше, чем на просвещение. 6 миллионов детей и подростков, т.е. пятая часть всех детей школьного возраста, не учатся даже в начальной школе.

Большое место в своем докладе тов. Ершова отводит работе пионерской организации, которая насчитывает сейчас 13 млн. школьников.

—Великий Сталин призывает молодежь овладеть знаниями, наукой, культурой, учиться коммунизму. Наша славная советская молодежь, будет и впредь с честью выполнять эти указания великого вождя и учителя товарища Сталина!

Заключительные слова докладчика покрываются продолжительными аплодисментами делегатов.

(ТАСС).

Подарки XI съезду комсомола

Комсомольцы и пионеры в честь XI съезда комсомола включились в активную помощь колхозам за получение высоких урожаев.

2,5 центнера золы передали комсомольцы д. Мегион колхозу им. Стаханова. В свободное от работы время комсомольцы вывезли на поля колхоза 18 возов навоза. Сбор золы и вывозка навоза продолжаются.

* * *

Подводя итоги конкурса юных охотников, райком ВЛКСМ установил, что лучших показателей на пушном промысле добился 15-летний член ВЛКСМ Григорий Прасин из колхоза „Комсомолец", выполнивший сезонное задание на 390 процентов.

* * *

Комсомольско-молодежное звено колхоза им. Молотова, возглавляемое М. Натускиной, к 1 апреля квартальный план рыбодобычи выполнило на 180 процентов. Свой успех на лову комсомольцы посвящают XI съезду ВЛКСМ. Сейчас звено молодых рыбачек готовится к весенней путине.

А. ЕГОРОВ.

„Благодарю партию и правительство"

4 апреля учительнице Ларьякской средней школы Стариковой Евдокии Ивановне был вручен значек „Отличник народного просвещения", награжденной за образцовую постановку работы по воспитанию учащихся. Тов. Старикова проработала в школе 21 год. За период своей работы она как лучшая учительница неоднократно награждалась почетными грамотами, отмечалась в приказах по отделу народного образования. В 1945 году тов. Старикова была награждена медалью „За доблестный труд в Великой Отечественной войне 1941-45 г г."

Получая значек „Отличник народного просвещения", тов. Е И Старикова в своем ответном слове заявила, что она и впредь будет работать также безупречно, отдаст все свои силы и знания воспитанию молодого подрастающего поколения. „Я от всего сердца,—сказала она,—благодарю партию и правительство, лично товарища Сталина за заботу о советском учителе".

И. ЕЛЕСИН.

Обком ВКП(б)—ЧУБАРОВУ
Облисполком—ЩУРОВУ

Докладываем Вам, что установленный району сезонный план лесовывозки 29 марта выполнен.

Досрочно выполнила сезонные задания и свои обязательства колхозы: им. Микояна (председатель В. М. Ульянов)—на 208 процентов, им. Войкова (председатель Т. Ф. Сигальетов)—на 161 процент, „Путь Ленина" (председатель А. Ф. Тайлашев)—на 143 процента, им. Чкалова (председатель Сармаев)—на 121,6 процента.

Колхозы продолжают вывозку леса сверх плана.

Секретарь Ларьянского РК ВКП(б) ТАРАСОВ.
Председатель райисполкома САМАРИН.

Ларьяк

Секретарю Ларьянского РК ВКП(б) ТАРАСОВУ
Председателю райисполкома САМАРИНУ

Обком партии и облисполком поздравляют колхозников и колхозниц района с досрочным выполнением плана вывозки леса.

Желаем успеха в выполнении обязательства по сверхплановой вывозке леса.

Секретарь обкома ВКП(б) ЧУБАРОВ.
Председатель облисполкома ЩУРОВ.

О решении окружкома ВКП(б) от 8 марта 1949 года „Об обращении рыболовецкой артели имени Сталина, Сургутского района, ко всем колхозникам и колхозницам округа

Постановление бюро Ларьянского РК ВКП(б) от 31 марта 1949 года

Бюро райкома ВКП(б) постановляет:

1. Решение окружкома ВКП(б) от 8 марта 1949 года „Об обращении рыболовецкой артели им. Сталина, Сургутского района, ко всем колхозникам округа—принять к неуклонному исполнению.

2. Обязать секретарей территориальных и колхозных первичных организаций:

а) Организовать обсуждение обращения колхозников рыбартели имени Сталина на собраниях колхозников и обеспечить принятие повышенных социалистических обязательств по развитию сельского хозяйства на 1949 год всеми колхозами, бригадами, звеньями и отдельными колхозниками.

б) Организовать систематический контроль и взаимопроверку за ходом социалистического соревнования в колхозах между бригадами, звеньями и отдельными колхозниками. Еже декадно подводить итоги выполнения взятых ими обязательств. Материал по итогам проверки представлять в РК ВКП(б) один раз в месяц.

3. Обязать редактора районной газеты „Стахановец" тов. Лазарева шире освещать на страницах газеты ход социалистического соревнования в сельском хозяйстве.

Секретарь райкома ВКП(б)
А. ТАРАСОВ.

This document is created with trial version of TIFF2PDF Pilot 2.16.108.

ОБРАЩЕНИЕ

членов рыболовецкой артели имени Сталина (с. Тундрино, Сургутского района)

Ко всем колхозникам и колхозницам округа

Товарищи колхозники и колхозницы!

Наша рыболовецкая артель в 1948 году успешно справилась с принятыми на себя обязательствами.

В прошлом году мы выполнили пятилетний план рыбодобычи и сдали государству сверх плана 1224 пуда рыбы, добились увеличения поголовья крупного рогатого скота на 20 процентов, получили от каждой коровы 1081 литр молока, полностью засыпали семена для весеннего сева, улучшили организацию и дисциплину труда.

Однако эти результаты в работе не могут нас успокоить. В 1949 году мы должны резко повысить производительность труда, укрепить организационно-хозяйственное состояние и добиться дальнейшего развития общественного хозяйства артели. В этих целях мы берем на себя следующие социалистические обязательства на 1949 год:

1. Выполнить годовой план рыбодобычи к 32-й годовщине Великой Октябрьской социалистической революции и до конца 1949 года сдать сверх годового плана не менее 900 пудов рыбы.

2. Не менее 95 процентов выловленной рыбы сдать первым сортом.

3. Закончить все подготовительные работы к весенне-летней путине к 1 апреля 1949 года.

4. Полностью закончить подготовку к весеннему севу к 1 апреля 1949 года.

5. В целях повышения урожайности сельскохозяйственных культур до 1 апреля с. г. вывезти на поля 1500 центнеров навоза и заготовить 10 центнеров золы.

6. С 15 марта поставить на отдых и усиленную подкормку 7 лошадей, на которых будут производиться весенне-полевые работы.

7. Добиться повышения урожайности сельскохозяйственных культур против установленной планом: по картофелю на 23 процента, по овощам на 20 процентов.

8. В 1949 году увеличить поголовье крупного рогатого скота на 15 процентов, коров на 40 процентов, лошадей на 16 процентов, конематок на 20 процентов, овец на 60 процентов и овцематок на 30 процентов.

9. Надоить от каждой фуражной коровы по 1400 литров молока.

10. Для кормления скота в стойловый период 1949—50 годов заготовить высококачественного сена не менее 650 тонн и заложить силоса 170 тонн. Создать страховой запас кормов в количестве 50 тонн.

11. К 1 ноября отремонтировать помещения для скота.

12. Путем улучшения кормления и содержания лисиц добиться в 1949 году от каждой самки по 3 щенка.

13. Сезонный план пушзаготовок выполнить к 23 февраля 1950 года.

14. На основе развертывания социалистического соревнования между бригадами, звеньями, колхозниками повысим производительность труда, рост общественного хозяйства и увеличим вдвое денежные и натуральные доходы на трудодни колхозников.

Сознавая, что наш скромный труд является вкладом в общую борьбу советского народа за успешное завершение четвертого года послевоенной сталинской пятилетки, мы призываем всех колхозников и колхозниц Ханты-Мансийского округа развернуть широкое социалистическое соревнование за успешное выполнение и перевыполнение задач, стоящих перед колхозами в 1949 году в деле подъема и дальнейшего развития сельского хозяйства.

Обращение подписано членами рыбартели имени Сталина.

Итоги работы передовых пушняков

Охотники колхоза им. Ленина (ю. Толька), развертывая борьбу за досрочное выполнение государственного плана пушных заготовок, в зимний сезон охоты 1948—1949 г.г. работали на отлове зверя с полным напряжением сил и добились неплохих результатов. Большинство промысловиков пушного зверя значительно перевыполнили свои сезонные задания.

Охотник И. Е. Кунин задание первого квартала выполнил более чем на на 120 процентов. Он также успешно работал в четвертом квартале 1948 года. Пушник Кунин Макар, работающий на отлове пушного зверя первый сезон, за четвертый квартал 1948 г. выполнил два задания и также перевыполнил норму первого квартала текущего года.

Хорошо работали на отлове пушного зверя охотники: Кунины Тимофей, Кирилл, Петр и Каткалев. Все они свои сезонные задания значительно перевыполнили.

МИКУШЕВ.

Роль и значение советских займов

Гигантскую программу хозяйственного и культурного строительства Советский Союз осуществляет собственными силами и собственными средствами. Основная часть всех расходов нашего государства на народное хозяйство, культуру и оборону страны покрывается накоплениями социалистической промышленности, транспорта, торговли и сельского хозяйства. Большое место в доходах государства занимают также средства населения, привлекаемые через государственную сберегательную кассу и размещения государственных займов.

В послевоенном строительстве государственные займы содействуют успешному выполнению плана послевоенной пятилетки. Средства займа используются для того, чтобы восстановить и дальше развить наше народное хозяйство, поднять выше культуру и бытовые условия жизни трудящихся города и деревни.

В нашей стране интересы народа неразрывно связаны с интересами государства. Этот принцип лежит в основе и наших государственных займов. Займы не только содействуют выполнению государственных мероприятий, но они также дают большие выгоды для трудящихся. Только за один 1947 год было выплачено трудящимся выигрышей по займам 5 миллиардов рублей. Займ держателям нашего района за 1948 год выплачено выигрышей 14 тысяч 642 рубля.

Советские займы—это народные займы. Они глубоко отвечают интересам народа и всегда они встречают его горячую поддержку.

БЕКЛЕМИШЕВ.

Когда будут заключены договора?

Прошло три месяца 1919 года, но Нижне-Вартовский рыбзавод до сих пор еще не заключил договора на вылов рыбы с колхозами Б-Тарховского сельсовета. Колхозники и рыбаки не знают плана вылова рыбы по сортам.

Неизвестно, когда думает администрация Н-Вартовского рыбзавода заключить договор с Пылинским колхозом им. Войкова по организации вылова рыбы. Договор на вылов рыбы является большим стимулом в выполнении государственного плана. Он должен быть заключен с каждым колхозом своевременно.

КУСИМОВ.

Меморандум правительства СССР по поводу северо-атлантического договора

В печати опубликован советский меморандум о северо-атлантическом договоре. Этот меморандум 31 марта правительством СССР направлен правительствам Соединенных Штатов Америки, Великобритании, Франции, Бельгии, Голландии, Люксембурга, Канады, которые намерены в ближайшие дни подписать северо-атлантический договор.

Еще 29 января министерство иностранных дел СССР в своем заявлении отметило, что северо-атлантический договор преследует агрессивные цели, противоречит Уставу Организации Объединенных Наций и существующим международным соглашениям.

Заключив северо-атлантический договор, его организаторы и участники ссылаются на то, что он, якобы, имеет оборонительное назначение. В меморандуме Советского Правительства говорится, что на самом деле этот договор не имеет „ничего общего ни с задачами самообороны участников договора, ни с действительным признанием целей и принципов Организации Объединенных Наций."

Северо-атлантический договор заключается великими державами, но Советский Союз исключен из числа его участников. Меморандум объясняет это тем, что северо-атлантический договор направлен против СССР, а также стран народной демократии, на что указывали также официальные представители Соединенных Штатов Америки, Великобритании и Франции.

Собираясь подписать северо-атлантический договор, его участники ссылаются на существование договоров между Советским Союзом и странами народной демократии. Однако, говорится в меморандуме, эти ссылки совершенно несостоятельны, т. к. договоры Советского Союза о дружбе и взаимопомощи со странами народной демократии имеют двусторонний характер и направлены лишь против возможности повторения германской агрессии. Между тем северо-атлантический договор не носит двустороннего характера, а заключается между группой стран и не предполагает возможности повторения германской агрессии.

Участники северо-атлантического договора проводят широкие военные мероприятия, создают общие военные штабы и комитеты обороны. Они тем самым показывают, что их ставят перед собой наступательные или оборонительные цели.

В меморандуме правительства СССР показано и чем северо-атлантический договор противоречит Уставу Организаций Объединенных Наций.

В заключение в меморандуме излагаются выводы, к которым пришло советское Правительство: участникам северо-атлантического договора никто не угрожает; договор имеет агрессивный характер и направлен против СССР; договор не содействует укреплению мира, противоречит принципам Устава Организации Объединенных Наций и ведет к подрыву организации; северо-атлантический договор противоречит договорам, заключенным между Советским Союзом и Францией, а также между СССР и Великобританией, в которых были взяты обязательства не принимать участия ни в каких союзах, которые были бы направлены против одного из этих государств; северо-атлантический договор находится в противоречии с решениями Ялтинской и Потсдамской конференций, на которых Советский Союз, Соединенные Штаты Америки и Великобритания взяли на себя обязательство сотрудничать в деле укрепления всеобщего мира и международной безопасности и содействовать укреплению Организации Объединенных Наций.

(ТАСС.)

Советы врача

МОЛОКО

Молоко—один из наиболее ценных продуктов питания человека. Но при неумелом обращении оно может стать источником заражения человека рядом болезней.

Молоко—очень хорошая питательная среда для микробов. Тифозная палочка, туберкулезная, дизентерийная и многие другие микробы быстро размножаются в молоке. Выпив такое молоко, человек может заболеть. Поносы у детей вызываются главным образом недоброкачественным молоком.

Из вымени коровы молоко, как правило, выходит чистым и свободным от бактерий. Молоко загрязняется во время доения, если корова недостаточно чисто содержится, если грязен подойник, если плохо вымыто вымя, если доярка нечистоплотна и плохо моет или вовсе не моет руки. Микробы могут попасть в молоко и из воздуха, если посуду с молоком не закрывать крышкой.

Нередко молоко заражает больная корова. Больная туберкулезом, она может выделять в молоко микробов—возбудителей туберкулеза—туберкулезные палочки. Корова, больная ящуром или бруцеллезом, тоже может через молоко заразить человека. Поэтому необходимо следить за здоровьем коровы и своевременно показывать ветеринару.

Микробы, попавшие в молоко, быстро размножаются, если молоко держать некипяченым, особенно в теплом месте.

Следует научиться умело обращаться с молоком.

Дома хозяйка должна содержать в чистоте молочную посуду: подойник, бидон или кувшин, кострюлю для кипячения молока. Молоко очень легко воспринимает посторонние запахи, поэтому в молочной кострюле лучше ничего другого не варить. Кострюля должна быть с крышкой.

Молоко надо как можно скорее вскипятить на большом огне и под крышкой. Это необходимо по тому, что от соприкосновения с воздухом разрушается витамин С, содержащийся в молоке.

Молоку надо дать раз-другой вскипеть. Потом, спустя сотни, как можно быстрее охладить и поставить в холодное место.

Молочные продукты: варенец, простоквашу, кефир следует готовить из кипяченого молока, внося в него закваску. Простаквашка-самокваска опасна для здоровья и может вызвать заболевания или пищевые отравления, так как в ней размножаются случайные микробы, попавшие из воздуха, и не внесенные с закваской. Закваска же содержит молочнокислую палочку или родственные ей микробы, очень полезные для человека.

Р. БЕРКОВИЦ,
кандидат медицинских наук.

Ответ. редактор Г. Д. ЛАЗАРЕВ.

РД 04118 с. Ларьяк, типография издательства газеты „Стахановец" Заказ. 56 Тир 1034

Пролетарии всех стран, соединяйтесь!

СТАХАНОВЕЦ

Орган Ларьякского райкома ВКП(б) и районного Совета депутатов трудящихся Ханты-Мансийского округа, Тюменской области

17(489) | Четверг, 14 апреля 1949 г. | Цена 10 к.

Праздник советской науки и культуры

Заботами большевистской партии, советского правительства и лично товарища Сталина на небывалую высоту поднята в нашей стране роль передовой науки и техники небывалого расцвета достигли литература и искусство. Новыми победами, новыми творческими успехами ознаменовался в области науки и искусства и минувший год. Совет Министров Союза ССР постановил присудить Сталинские премии за выдающиеся научные работы, изобретения и произведения литературы и искусства за 1948 год. Достижения науки и искусства умножают производительные силы Родины, укрепляют ее экономическое могущество, усиливают обороноспособность, служат делу подъема материального и культурного уровня жизни трудящихся.

Среди лауреатов Сталинской премии почетное место занимают деятели сельскохозяйственной науки.

Сталинская премия первой степени присуждена академику, президенту Всесоюзной академии сельскохозяйственных наук Т. Д. Лысенко за научные исследования в области передовой мичуринской биологической науки, обобщенные в труде „Агробиология".

В числе новых лауреатов Сталинской премии—действительный член Всесоюзной академии сельскохозяйственных наук И. С. Варунчан, старший научный сотрудник Азербайджанского научно-исследовательского института земледелия И. М. Веляев, директор Ферганской хлопково—люцерновой опытной станции Л. В. Рунцевич—удостоены высокой награды за выведение новых сортов хлопчатника.

Сталинские премии присуждены Ф. Г. Кириченко, А. Д. Родионову, П. Ф. Гаркавому—работникам селекционно-генетического института имени Т. Д. Лысенко за размножение и внедрение в производство высокоурожайного засухоустойчивого сорта озимой пшеницы „Одесская №3" и ярового ячменя „Одесский №9 и №14".

Социалистическое животноводство обогатилось новыми породами высокопродуктивного скота, выведенного советскими зоотехниками и рядовыми работниками ферм. Большим достижением нашего животноводства является выведение новой тонкорунной породы овец „сибирский рамбулье". Группе работников, участвовавших в создании этой породы—И. Ф. Логинову, С. С. Крымскому, Г. П. Догилю, С. М. Попову, Ф. Я. Вовченко, Г. Р. Литовченко, Н. А. Васильеву—присуждена Сталинская премия третьей степени.

За выведение новых пород верховой лошади «Буденновской» и «Терской» премии второй степени удостоены Е. Л. Давидович, Б. А. Зубрилин, М. И. Чумаков, В. С. Кутыев, В. А. Мещеряков, И. Г. Сильченко, Г. Г. Навозный, Х. И. Животков.

За выведение и размножение высокопродуктивной породы свиней „Брейтовская" присвоено звание лауреата Сталинской премии директору Брейтовского государственного племенного рассадника В. М. Федоринову, Г. Ф. Махониной, В. Ф. Князеву, Е. И. Смирновой, заведующей племенной животноводческой фермой колхоза имени М. Горького Брейтовского района, Ярославской области.

Высокого звания лауреата Сталинской премии удостоен также и ряд других деятелей как сельскохозяйственной науки, так и медицинских, экономических и иных наук.

Среди награжденных мы видим прославленные имена Александра Чутких, Генриха Бортковича, Валентины Хрисановой и других передовых мастеров советских заводов и прославленных стахановцев—подлинных новаторов производства.

За выдающиеся работы в области литературы и искусства присуждены Сталинские премии первой степени В. Н. Ажаеву за роман „Далеко от Москвы", М. О. Ауэзову за роман „Абай", К. А. Федину за романы „Первые радости" и „Необыкновенное лето", С. П. Бабаевскому за роман «Кавалер Золотой Звезды», М. В. Исаковскому, К. М. Симонову, Н. С. Тихонову—за стихи.

По драматургии Сталинской премии первой степени удостоены А. В. Софронов—за пьесу «Московский характер», Н. Е. Вирта—за пьесу «Заговор обреченных».

Высокую оценку получили работники кинематографии за создание художественных и документальных кинофильмов «Молодая гвардия», „Суд чести", „Мичурин", „Повесть о настоящем человеке", „Третий удар", «Далекая невеста», „Владимир Ильич Ленин", „День воздушного флота СССР", «На стриже мира», „Новая Албания", «Демократическая Венгрия», „Польша".

В области театрально-драматического искусства награждены постановщики, режиссеры, артисты и артистки за создание спектаклей „Московский характер" в Государственном академическом Малом Театре, „Зеленая улица" в Московском художественном академическом театре им. М. Горького, „Макар Дубрава" в Киевском академическом Украинском драматическом театре имени И. Франко, «Обида»—в Государственном драматическом театре им. Моссовета, „Алишер Навои"—в Узбекском академическом театре драмы, «Закон чести»—в Московском Государственном театре драмы, «Крепость на Волге»—в Куйбышевском Государственном драматическом театре.

Присуждение Сталинских премий вызовет новый творческий подъем среди деятелей советской науки и культуры, приведет к дальнейшим успехам во имя нашей любимой Родины.

ПОДДЕРЖИВАЮТ ИНИЦИАТИВУ

Рабочие и служащие Ларьякского рыбучастка, обсуждая обращение участников кустовых совещаний актива предприятий рыбной промышленности, руководителей колхозов и передовых рыбаков района, горячо поддерживают инициативу участников совещания обратиться с письмом к товарищу Сталину и взять на себя конкретные социалистические обязательства по досрочному выполнению и перевыполнению планов 1949 года.

Обсуждая обращение, рабочие всех цехов рыбучастка взяли на себя новые повышенные обязательства. Бригадир бондарного цеха тов. М. И. Корелин обязался дневную норму выполнять не ниже как на 200 процентов. Он вызвал на социалистическое соревнование бондаря Второва. Засольщица Трапезникова дала слово выпускать продукцию только высокого качества. Она призвала последовать ее примеру засольщиц Кунину и Рябкову.

ТИМОФЕЕВ.

Обязательства вертакосовцев

Рыбаки колхоза „Вертэ-Кос", обсудив обращение передовых рыбаков района, включились в социалистическое соревнование и обязались досрочно выполнить годовой план рыбодобычи и дать до конца года сверх плана 150 пудов рыбы.

Звено атармщиков, которым руководит В. Кайдалов, дало слово за май, июнь сдать государству по 36 центнеров рыбы на каждого рыбака, а за год—по—58 процентов. ПЕДЕРОВ.

ДОСКА ПОЧЕТА ПЕРЕДОВИКОВ РЫБНОГО ПРОМЫСЛА

За досрочное выполнение государственного плана рыбодобычи I квартала 1949 г. решением бюро Ларьякского райкома ВКП(б) и исполкома районного Совета депутатов трудящихся заносятся на районную Доску Почета:

Вампугольский сельский Совет—председатель Тюльканов Николай Прохорович,—выполнивший квартальный план рыбодобычи в целом по Совету на 135,4 процента.

По Вампугольскому Совету

Рыбартель „Рыбак Сибири"—председатель артели Луговской Петр Александрович,—выполнившая план рыбодобычи первого квартала на 260 процентов.

Рыбартель им. Стаханова—председатель артели Завьялов Николай Петрович,—выполнившая план добычи рыбы первого квартала на 205 процентов.

По Корликовскому Совету

Рыбартель „Комсомолец"—председатель артели Прасин Константин Андреевич—выполнившая квартальный план рыбодобычи на 920 процентов.

Рыбартель „Луч севера"—председатель Камин Николай Иванович,—выполнившая план рыбодобычи I квартала на 190 процентов.

По Ларьякскому Совету

Рыбартель „8-й съезд Советов"—председатель артели Чумин Иван Елисеевич,—выполнившая квартальный план рыбодобычи на 260 проц.

По Нижне-Вартовскому Совету

Сельхозартель „Новая жизнь"—председатель артели Соснин Степан Ильич,—выполнившая квартальный план рыбодобычи на 180 процентов.

Рыбартель „Красное знамя"—председатель артели Новосельцев Александр Васильевич,—выполнившая квартальный план добычи рыбы на 146,6 процента.

Н-Вартовская бригада гослова—бригадир Непомнящих Владимир,—выполнившая квартальный план рыбодобычи на 170 процентов.

По Б-Тарховскому Совету

Рыбартель им. Микояна—председатель артели Ульянов Василий Михайлович,—выполнившая квартальный план рыбодобычи на 240 процентов.

По Колек-Еганскому Совету

Рыбартель им. Молотова—председатель артели Натуськин Яков Григорьевич,—выполнившая квартальный план рыбодобычи на 180 процентов.

По Охтеурскому Совету

Рыбартель им. Сталина—председатель артели Калин Корнил Никитович,—выполнившая квартальный план рыбодобычи на 160 процентов.

Рыбартель „Большевик"—председатель артели Сигильетов Федор Семенович,—выполнившая квартальный план рыбодобычи на 115 процентов.

Итоги социалистического соревнования

Бюро райкома ВКП(б) и исполком райсовета подвели итоги социалистического соревнования на рыбодобыче за март 1949 года и признали победителем в социалистическом соревновании рыбартель „Большевик" (председатель Сигильетов Федор Семенович), выполнившая месячное задание на 220 процентов.

За успешное выполнение мартовского плана рыбодобычи рыбартеле „Большевик" присуждено переходящее Красное знамя райкома ВКП(б) и исполкома райсовета, которое отзывается из колхоза им. Калинина Н-Вартовского сельсовета.

Бюро РК ВКП(б) и исполком райсовета в своем решении отметили хорошую работу на рыбодобыче в марте рыбартелей: им. Молотова (председатель Я. Г. Натуськин), выполнившая месячное задание на 190 процентов, им. Стаханова (председатель Н. П. Завьялов) выполнившая мартовское задание на 120 проц.

This document is created with trial version of TIFF2PDF Pilot 2.16.108.

Дать сверх плана 300 пудов рыбы

Рыбаки колхоза „Ударник 2-й пятилетки" (председатель тов. Потеряев) по-большевистски готовились к встрече весенней путины. К 10 апреля колхоз полностью закончил подготовку: забито 4 атармы, отремонтированы все невода для лова в путине. На 90 процентов выполнен ремонт и изготовление сетей.

Большое внимание рыбаки уделяют сохранению орудий лова. В период до первого мая в колхозе будет выстроен склад для хранения сетематериалов и орудий лова. На строительстве склада работает 5 человек, которыми руководит Прасин Кирилл Герасимович.

Вступая в весеннюю путину, рыбаки колхоза взяли на себя социалистические обязательства: досрочно выполнить годовой план добычи рыбы и до конца года дать сверх плана 300 пудов рыбы. Передовой рыбак колхоза Камин Семен Максимович дал слово за 1949 год выполнить два годовые нормы.

Члены колхоза „Ударник 2-й пятилетки" поддержали призыв передовых рыбаков и актива предприятий рыбной промышленности района обратиться с письмом к товарищу Сталину и вызвали на социалистическое соревнование рыбартель «Вертэ-Кос» (с. Ларьяк).

ФАТЕЕВ.

Предмайское соревнование

В промышленности и в сельском хозяйстве широко развернулось социалистическое соревнование в честь 1-го Мая.

Вступая в предмайское соревнование, коллектив Уралмашзавода (Свердловск) обязался завершить выполнение пятилетнего плана по уровню производства к 1 Мая, т.е. за 3 года 4 месяца. Уралмашевцы слово сдержали с честью: уровень производства, запланированный на 1950 год, достигнут ими к 1 апреля—на месяц раньше намеченного срока.

Развернулось соревнование и на колхозных полях. 20 тысяч сеяльщиков Харьковской области, соревнуясь в честь 1 Мая, закончили сев раньше срока и на высоком агротехническом уровне. Колхозник сельхозартели „Далекий схид", Близнецовского района, Никита Деревянко ежедневно засевает конной сеялкой по 14 гектаров вместо 7 по норме.

(ТАСС)

Закончили изучение биографии И. В. Сталина

В начале 1948—49 учебного года при комсомольской организации юрт Б Тархово был создан кружок по изучению биографии И. В. Сталина. В течение всего учебного года занятия в кружке проводились регулярно и на высоком идейном уровне. Руководитель кружка тов. Пыкина к выполнению своей обязанности относилась со всей серьезностью. Она тщательно готовилась к каждому занятию и добивалась от своих слушателей глубокого усвоения проходимого материала.

В конце февраля были приняты зачеты от слушателей кружка. Большинство комсомольцев сдали зачеты на отлично и хорошо. Отличные знания показал комсомолец К. Г. Батурин, хорошие оценки получили т. т. Алтухов, Колесникова, Стоянкова и другие.

В. ЕГОРОВА.

Улучшить работу торговых организаций

(Обзор писем трудящихся)

В редакцию нашей газеты поступает много писем трудящихся о недостатках работы торговых организации района. Рабочие, колхозники и служащие в своих письмах пишут о торговле недоброкачественным хлебом, о нарушениях правил советской торговли, о ненормальной работе магазинов и по другим вопросам.

Жители юрт Колек-Егана (Охтеурский рыбкооп) в своем письме сообщают, что пекарь П. П. Савин систематически выпускает сырой хлеб, а правление рыбкоопа мер никаких не принимает. Такие же факты имеются и в юртах Комсомолец, в Охтеурском рыбучастке.

Нередко хлеб низкого качества продается в магазинах райцентра. Правление Ларьякского рыбкоопа мало уделяет внимания работе пекарни.

Из деревни Соснино пишут, что продавец Типсина установила сама себе время торговли. Она работает всего 2 часа в день, с 7 до 9 часов вечера.

Из Корликов сообщают, что работник прилавка Селезнев с покупателями грубит. Очень часто Селезнев оскорбляет покупателей.

Недостатков в работе торговых организаций очень много. Однако руководители не замечают их и мер к устранению не принимают.

Правление райпотребсоюза должно обратить внимание на недостатки работы рыбкоопов и принять действенные меры по улучшению обслуживания трудящихся района.

В. ВИКТОРОВ.

О соблюдении санитарных правил в населенных пунктах района

Решение № 66 исполкома районного Совета депутатов трудящихся Ларьянского района, Ханты-Мансийского округа, от 7 марта 1949 года.

В целях содержания в надлежащем санитарном состоянии населенных пунктов района, предупреждении эпидемических заболеваний и ликвидации имеющихся нечистот, в деле проявления простейшего благоустройства и руководствуясь решением исполкома окружного Совета депутатов трудящихся от 16 апреля 1948 года №179, исполком райсовета решил:

1. Обязать руководителей промышленных и пищевых предприятий, учреждений, организаций, комендантов общежитий, а также граждан, владеющих домами по праву личной собственности и аренды:

а). Не позднее 20 апреля 1949 года закончить полную очистку от снега и льда тротуаров, а также крыш домов и навесов.

б). В срок до 1 мая 1949 года произвести полную очистку выгребных и помойных ям, территорий предприятий, учреждений, домовладений и прилегающих к ним участков улиц на ширину всей усадьбы и до средины улицы от нечистот, навоза и мусора и в дальнейшем содержать их в надлежащей чистоте, для чего ежедневно до 7 часов утра производить уборку.

в). В срок до 15 мая 1949 года исправить мусорные ящики, уборные, помойные ямы, тротуары и водосточные канавы, а там, где они отсутствуют—обеспечить их постройку.

г). Производить свалку и вывоз нечистот: навоза, мусора, а также грязного снега, льда только на специально отведенные места свалок.

д). Производить вывозку нечистот в летнее время только ночью с 10 часов вечера до 6 часов утра в закрытых исправных бочках и мусорных ящиках.

е). Все жидкие нечистоты сливать только в закрытые помойные ямы, а мусор сваливать в специальные мусорные ящики, очистку которых производить систематически не реже 1-го раза в неделю.

ж). Производить древонасаждения с уличной стороны на ширину усадьбы в срок до 1 июня 1949 года. Все древонасаждения огородить для защиты их от повреждений.

2. Запретить руководителям предприятий, учреждений, организаций и частным гражданам:

а). Вывоз и свалку нечистот непосредственно на лед, берега рек и в овраги.

б). Использование фекальных масс, как удобрение в сыром виде под посев овощей, а также свалку фекальных масс на приусадебных участках до полного таяния снега.

в). Выливание на площади, улицы, дворы нечистот и помоев.

г). Раскопку улиц, вокрытие тротуаров для каких бы то ни было целей без письменного разрешения сельсовета.

д). Вырубку и поломку зеленых насаждений на улицах и приусадебных участках.

е). Стирку белья, водопой скота и купание у мест забора питьевой воды.

3. Обязать исполкомы сельских Советов:

а). Заслушать на очередных заседаниях сельских Советов вопрос о санитарной очистке и благоустройстве населенных мест с разработкой практических мероприятий.

б). Привести в порядок общественные и частные банк и дезокамеры, и в населенных пунктах, где они отсутствуют, начать их строительство, которое закончить не позднее 15 июля 1949 года.

в). Совместно с заведующими медицинскими учреждениями отвести места забора воды в открытых водоемах выше по течению рек и ручьев от мест водопоев скота, купанки и стирки белья, благоустроить места забора воды, а также отвести места свалок нечистот.

4. Надзор за выполнением настоящего решения возлагается на исполкомы сельских Советов, органы милиции и госсанинспекции.

5. На нарушителей настоящего постановления налагается в административном порядке одно из следующих взысканий: исполкомами сельских Советов: предупреждение, штраф до 10 рублей или исправительно-трудовые работы на срок до 5 дней; исполкомом райсовета: предупреждение, штраф до 100 руб. или исправительно-трудовые работы на срок до 1 месяца.

6. Настоящее решение вступает в силу немедленно после его опубликования в районной газете „Стахановец" и действует на территории района в течение одного года.

Председатель исполкома райсовета САМАРИН.

Секретарь исполкома райсовета В. ЖИЛИН.

О Мичурине и мичуринском учении

Ивана Владимировича Мичурина справедливо называют преобразователем природы, так как им открыты пути создания совершенно новых, иных, не известных ранее растений. Вместе с тем И. В. Мичурин явился преобразователем советского плодоводства. До Мичурина плодовые деревья в центральной полосе были представлены очень незначительным числом, а сорта ограничивались единицами. Мичурин создал и вывел более трехсот сортов плодовых деревьев и ягодников. Такого изобилия новых форм, созданных одним человеком, не знает мировая история.

Своеобразные методы вегетативного сближения и вегетативной гибридизации позволили Мичурину создать гибриды яблони и груши, сливы и абрикоса, миндаля и персика и множество других пород плодовых деревьев. Мичуринские сорта смородины по крупности плодов не уступают крыжовнику. А некоторые сорта советского крыжовника без всякого преувеличения могут быть названы северным виноградом.

Замечательных успехов Мичурин и его ближайшие ученики добились также в продвижении самого винограда в более северные районы, которые ранее считались совершенно непригодными для виноградарства. До Мичурина культура винограда имела производственное значение лишь в нижнем течении Дона. Сейчас виноград на значительных площадях разводится в районе Мичуринска. Таким образом производственное виноградарство продвинулось к северу не менее, чем на 700 километров. Культура винограда дошла уже до Московской области.

Культура черешен в Европейской России не проникала к северу даже до Харькова. На исторической сессии Академии Сельскохозяйственных наук, как и в предыдущие годы, были представлены великолепные образцы плодов черешни, выращенных мичуринскими методами ментора вблизи Ленинграда. Ментором служила вишня, которой была привита черешня.

Мичурин вел свои научные работы на протяжении более шестидесяти лет. Особых успехов он достиг в годы Советской власти, когда партия и правительство оказывали ему самую широкую поддержку. Уже на Сельскохозяйственной выставке 1923 года представленные Мичуриным экспонаты были расценены, как начало новой эпохи в советском плодоводстве. На участках выставки 1933 года были выращены сады мичуринских сортов. Тем самым осуществилась его мечта.

В 1934 году Мичурин писал: „Главная цель моей жизни—это стремление дать обширнейшим местностям северной и средней частей нашей страны свои местные улучшенные сорта плодово-ягодных растений... И вот теперь в результате моих шестидесятилетних трудов... вблизи Мичуринска растут свои ранеты и кальвили, свои зимние груши, реклоды, виноград, абрикосы, крупноплодные вишни, черешни". В частности, Мичурин создал крупноплодные груши высоких вкусовых качеств, сливы (реклоды) большой морозостойкости, сладкую рябину, и множество других ценных сортов.

Наиболее плодотворным этапом своей деятельности Мичурин считал переход к скрещиванию рас и видов, удаленных по своему географическому месту обитания. Мичурин указывал, что растения, которые получались от такого скрещивания, легче всего приспособлялись к условиям климата центральной полосы.

К основным мичуринским приемам, обеспечивающим переделку породы растений, следует также отнести воздействие смесью пыльцы, использование для дальнейшего формирования сортов молодых гибридных растений, устранение нескрещиваемости путем предварительного вегетативного сближения с промежуточными формами, а главное воздействие на наследственные свойства путем воспитания. Продолжатель дела Мичурина академик Лысенко писал о нем „что в истории селекционно-генетической науки не было других примеров такого глубокого понимания жизни и развития растений, какого достигнул И. В. Мичурин" (сборник „Агробиология").

Т. Д. Лысенко в широких размерах перенес мичуринские методы переделки наследственных свойств с плодовых многолетних растений на однолетние полевые и овощные культуры. Путем вегетативной гибридизации академик Лысенко создал новые сорта томатов, засеваемые непосредственно в грунт, без участия теплиц или парников. Путем изменения условий воспитания академик Лысенко получил из яровых пшениц озимые сорта высшей зимостойкости, а из озимых сортов ценные формы яровых пшениц.

Построенные на учении Мичурина итоги 25-летних работ академика Лысенко открывают заманчивые пути, которые позволят социалистическому земледелию в короткий срок подняться на новую, более высокую ступень. Задача эта будет решена на основе совместного воздействия на природу, на основе учения Мичурина и Лысенко, Докучаева и Вильямса.

Академик И. ЯКУШКИН.

Ответ. редактор Г. Д. ЛАЗАРЕВ.

РД 04121 с Ларьяк, типография издательства газеты „Стахановец" Заказ. 61 Тир. 1034

Пролетарии всех стран, соединяйтесь!

СТАХАНОВЕЦ

Орган Ленинского районного (ВКП(б) и районного Совета депутатов трудящихся г. Санкт-Петербургского округа, Ленинградской области

№(401) | Четверг, 21 апреля 1949 г. | Цена 15 к.

НА ПОЛЯХ СТРАНЫ

В стране все шире развертывается весенняя работа.

Большинство колхозов Тульской области завершило подкормку озимых и приступило к боронованию зяби, весноваспашке. Начался выборочный сев овса и других ранних культур.

В западных районах Алтая колхозы Боровлянки, Весноваспашки, сев многолетних трав, масличных и пропашных культур.

Хлеборобы Аридага приступили к севу хлопчатника. Завтра вершие сеяли говорят.

Началась полевые работы в Латвии. Вслед за сильной и боронованием повсюду приступают к севу яровой культуры.

Колхозы Ворошиловградской и Одесской областей Украины завершили сев кукурузы.

Развернулась полевые работы в Верхнедвинской, Ленинградской, Орловской и других областях и краях страны.

(ТАСС.)

Улучшить работу медицинских учреждений

В советской стране охрана здоровья трудящихся является предметом особой и постоянной заботы государства. Большевистская партия и советское правительство уделяют исключительное внимание развитию здравоохранения. Расширяется сеть лечебных учреждений, ведется огромная работа по предупреждению заболеваемости. Достаточно сказать, что по государственному бюджету на здравоохранение ассигновано более 20 миллиардов рублей.

Весьма показательно развитие медицинских учреждений в нашем районе. В 1918 году во всем нашем округе насчитывалось два врача и 5 фельдшеров. За годы советской власти в нашем районе построена широкая сеть больниц, медпунктов и других медицинских учреждений. В районе имеется три врачебных участка, 13 фельдшерско-акушерских пунктов, 5 яслей. В учреждениях здравоохранения работают 99 медицинских работников со средним и высшим специальным образованием.

Но все же, несмотря на несомненные успехи здравоохранения, советские люди предъявляют к работникам медицины повышенные требования, добиваясь того, чтобы каждое медицинское учреждение работало образцово. Проходившая в конце марта V сессия районного Совета депутатов трудящихся заслушала вопрос о состоянии здравоохранения в районе. Сессией было вскрыто ряд существенных недостатков в работе медицинских учреждений района. Слабо проводится профилактическая и санитарно-просветительная работа. Не ведется усиленной борьбы с инфекционными заболеваниями. Плохо поставлено медицинское обслуживание охотников и рыбаков на местах промысла. Имеются факты бездушного отношения к больным со стороны медицинских работников.

В районной аптеке нельзя достать самых простых лекарств и средств, пользующихся широким спросом населения.

Районный отдел здравоохранения не уделяет достаточного внимания работе медицинских учреждений, слабо контролирует работу фельдшерско-акушерских пунктов. Работники медицинских учреждений не повышают своей квалификации, не овладевают новейшие методы и средства лечения.

Внимательность, отзывчивость, чуткое отношение к больному—это требуется от каждого медицинского работника. Черствость и формализм со стороны некоторых работников здравоохранения совершенно нетерпимы и должны встречать самое суровое осуждение со стороны медицинской общественности.

Забота о народном здоровье—повседневная обязанность всех партийных и советских организаций. Партийные организации должны вести повседневную воспитательную работу с медицинским персоналом, глубже вникать в содержание работы лечебных учреждений, содействовать устранению недостатков, заботиться о медицинских кадрах.

Медицинские работники района с помощью всей общественности добьются дальнейших успехов в охране здоровья трудящихся.

Успехи передовых охотников

Многие охотники Корликовского промыслового хозяйства с честью сдержали свое слово, данное в начале сезона охоты 1948-49г. Они не только выполнили свои обязательства, но и сдали государству много пушнины сверх сезонных норм. Так, например, охотник колхоза „Луч севера" Пыгатов Семен Федорович выполнил почти 3 сезонные нормы. По 1,5—2 сезонных задания выполнили охотники Каткалев С. И. и Каткалев Б. С.

Хорошо работали на промысле пушного зверя члены колхоза „Комсомолец". Охотник Прасин Кузьма Николаевич выполнил более 2 х сезонных заданий. Успешно вели отлов пушного зверя Куинны Виктор Петрович, Сергей Петрович, Иван Ефимович и другие. Высокие образцы труда на отлове пушного зверя показал 14—летний охотник Прасин Григорий. Он за сезон охоты сдал государству пушнины на 2 тысячи с лишним рублей.

Хорошие показатели в работе имеют промысловики колхоза „Передовик" Хохлынин Ефим Васильевич, Камин Петр Степанович.

А. ФАДЕЕВ

ГОДОВОЙ ПЛАН ВЫПОЛНИТЬ К 7 НОЯБРЯ

Члены колхоза им. Сталина единодушно поддержали призыв участников кустовых совещаний работников рыбных предприятий и передовых рыбаков района о развертывании борьбы за досрочное выполнение государственного плана рыбодобычи.

Выступая на собрании, где обсуждался вопрос о развертывании социалистического соревнования, 60-летний колхозник Натуский Андрей Васильевич, заявил: „Несмотря на свой преклонный возраст, я, не жалея своих сил, буду бороться за успешное выполнение плана рыбодобычи. От всего сердца я поддерживаю призыв передовых рыбаков, взять на себя конкретные обязательства и обратиться с письмом к товарищу Сталину. Дав слово нашему вождю и учителю, мы должны будем работать еще лучше, поднять темпы работы".

Андрей Васильевич является передовым колхозником. Ему 60 лет, но он не отстает от молодых. План рыбодобычи 1948 года Андрей Васильевич выполнил досрочно. Он перевыполнил сезонную норму по отстрелу пушного зверя, а задание I квартала 1949 года—почти в два раза.

Андрей Васильевич обязался годовой план добычи рыбы 1949 года выполнить к 7 ноября. Его примеру последовали другие колхозники.

Выступая на собрании, взяли на себя конкретные обязательства звеньевые Сигальетовы Прохор Степанович, Егор Николаевич и Егор Иванович.

Рыбаки колхоза обязались сверх годового плана сдать государству 420 пудов рыбы.

Чтобы успешно вести лов рыбы во втором квартале, все звенья рыбаков включились в соревнование—организованно и образцово встретить весеннюю путину.

И. ТУРИНЦЕВ.

ГОТОВЫ К ПУТИНЕ

Звено атаринщиков колхоза „Вертэ-Кой", которым руководит В. Кайдалов, в полной готовности встречают путину. Все рыбаки звена на забивке атармы работали дружно. В результате упорного труда успешно проведена эта трудоемкая работа.

Сейчас рыбаки звена Кайдалова ожидают начала хода рыбы, чтобы приступить к лову.

ПЕДЕРОВ.

Полезащитные лесные насаждения

По инициативе товарища Сталина Совет Министров СССР и ЦК ВКП(б) приняли постановление „О плане полезащитных лесонасаждений, внедрении травопольных севооборотов, строительстве прудов и водоемов для обеспечения высоких и устойчивых урожаев в степных и лесостепных районах европейской части СССР".

Этот исторический документ—яркое проявление сталинской заботы о процветании колхозов и повышении культуры социалистического земледелия.

Сельское хозяйство царской России было бессильно бороться с суховеями. Крестьяне не могли и думать о том, чтобы поборть беду, их судьба зависела от стихии. Земля не удобрялась, обрабатывалась плохо. Трав не сеяли. Чтобы расширить свои участки, кулаки уничтожали лес. Неурожаи, голод повторялись каждые 5—6 лет.

Только советское государство на основе колхозного строя могло принять меры для ограждения сельского хозяйства от стихийных бедствий.

Партия и правительство утвердили великий план борьбы за высокие и устойчивые урожаи в степных районах. Лесонасаждение—одно из важнейших средств защиты от засухи и суховеев. В течение 1950—1965 годов будут созданы восемь крупных государственных защитных лесных полос. Протяженность этих полос составит свыше тысячи километров, а площадь—сотни тысяч гектаров.

Полезащитные полосы будут служить барьером, уничтожающим силу ветров и сохраняющим снег на полях. Оврежно-балочная лесопосадка приостановит разрушение оврагов и балок. Облесение песков предохраняет от выносов плодородные почвы. Посадки по водоразделам создадут мощные залежи влаги, которые с высоких мест будут увлажнять более низкие места.

Для каждой государственной лесной полосы в соответствии с почвенными и иными условиями рекомендованы различные главные древесные и кустарниковые породы. Так, по берегам реки Волги на участке Саратов—Сталинград будут высажены дуб, береза, тополь и ясень. На участке Сталинград—Астрахань по правому берегу реки Волги—вяз мелколистный, дуб, ясень, клен, а по левому берегу реки—дуб, тополь, вяз мелколистный. 10—15 процентов лесонасаждений должны быть плодовые деревья и кустарники.

Необходимо не только выполнить огромный план лесонасаждения, но и сохранить все ценные лесные массивы в степных и лесостепных районах страны, установив строгий режим рубок.

Постановление Совета Министров СССР и ЦК ВКП(б) предусматривает широкую программу мероприятий для создания защитных лесонасаждений на полях колхозов и совхозов. Посадки и посевы на землях колхозов и совхозов будут произведены на площади 5.709 тысяч гектаров. Посадка и посев полезащитных лесных полос и облесение водоемов в колхозах проводятся силами и средствами колхозов с помощью государства. Каждый колхоз, совхоз и лесхоз на 1949—1965 годы получат задания, к которым будет предусмотрено создание защитных лесонасаждений, сбор семян и выращивание посадочного материала. Уже в 1949—1950 годах колхозы и совхозы должны восстановить все поврежденные защитные лесонасаждения, расположенные на землях колхозов и совхозов.

Для создания колхозных и совхозных защитных лесных полос рекомендованы как долговечные, так и быстрорастущие породы деревьев применительно к местным почвенно-климатическим условиям.

Ширина лесонасаждений должна устанавливаться в соответствии с их назначением и местными природными условиями. Лесные полосы в колхозах и совхозах для защиты полей от суховейных ветров в равнинных условиях надо создавать шириной 10—20 метров. Лесные полосы в колхозах, размещаемые поперек склонов для прекращения смыва и размыва почвы (водорегулирующие лесные и лесодолинные полосы)—шириной 20—60 метров. Оврежно-балочные лесонасаждения в виде приовражных и прибалочных полос—шириной 20—60 метров. На склонах оврагов и балок создаются сплошные насаждения.

Лесонасаждения вокруг водоемов—шириной 10—20 метров.

Подготовку почвы, посадку, посев леса производят машинно-тракторные станции. Эти работы колхозы оплачивают деньгами.

Начиная с 1949 года колхозы освобождаются от обязательных поставок государству сельскохозяйственных продуктов с площадей занятых вод колхозные лесные питомники.

Для проведения лесосеодок и ухода за лесонасаждениями необходимо в колхозах и совхозах организовать пионеров. Участки, отводимые для облесения, должны быть закреплены за пионерами на срок до 5—7 лет.

Колхозам рекомендовано поощрять колхозников за успешное выращивание полезащитных лесонасаждений и посадочного материала.

Лесные хозяйства обязаны оказывать колхозам техническую помощь силами специалистов для выращивания полезащитных лесных полос и посадочного материала в колхозных питомниках.

Великий план борьбы за высокие и устойчивые урожаи будет выполнен. Наша страна победит вековечных врагов земледелия—засуху и суховеи.

Г. МИТЮШИЛИН.

Министр лесного хозяйства СССР.

This document is created with trial version of TIFF2PDF Pilot 2.16.108.

ШКОЛЬНАЯ ЖИЗНЬ

Задачи родителей в деле подготовки к экзаменам и испытаниям

20 мая в школах нашей страны начинаются переводные испытания и выпускные экзамены. Основная цель их состоит в том, чтобы проверить насколько полно и прочно усвоили учащиеся знания, навыки и умения, предусмотренные государственными программами и подготовлены ли они к дальнейшему обучению в следующих классах. В жизни детей экзамены и испытания—крупное событие. Они в это время выполняют большую и напряженную умственную работу, испытывают немало волнений и тревог.

Переводным испытаниям подвергаются учащиеся V, VI и VIII классов. Учащиеся I, II и III классов переводятся по годовым оценкам, при условии если они имеют годовые отметки по русскому языку и арифметике не ниже „трех". Учащиеся IV и VII классов сдают выпускные экзамены. Не допускаются до экзаменов и испытаний те учащиеся, которые имеют более двух неудовлетворительных отметок по основным предметам, и они оставляются на повторный курс в том же классе.

Учителя школы сейчас ведут большую работу с учащимися для подготовки их к экзаменам и испытаниям. По каждому предмету проводится повторение пройденного за год. С помощью учителей учащиеся составили особые планы повторения. Для учащихся на период подготовки к экзаменам и испытаниям составлен специальный режим дня. В школе организованы консультации по русскому языку и математике.

Многие учащиеся (Яров, Тайлашев, Белкина, Богданова, Попова и др.) серьезно готовятся к экзаменам и испытаниям. Но есть еще и та ие, которые не приступили по-настоящему к подготовке к экзаменам и испытаниям.

Большая ответственность за подготовку учащихся к экзаменам и испытаниям возложена и на родителей. Родители должны повседневно следить за учебой и поведением своих детей. Нужно чаще бывать в школе, держать тесную связь с классными руководителями, узнавать, как учатся дети, какие пробелы они имеют в знаниях, какая им требуется помощь и как надо организовать подготовку к экзаменам дома.

Долг родителей—позаботиться о том, чтобы учащиеся начали заблаговременно готовиться к экзаменам—повторять пройденное согласно составленного плана повторения, который должен висеть в рабочем уголке школьника.

Во время подготовки к экзаменам и испытаниям родители не должны загружать детей различного рода домашними поручениями. Необходимо следить за тем, чтобы дети не переутомлялись, умело чередовали труд с отдыхом, строго выполняли режим дня, следить за тем, чтобы консультации, проводимые в школе, аккуратно посещались детьми.

Каждый родитель должен помнить о том, что только при его активной помощи задача, стоящая перед школой, будет выполнена с честью.

И. М. ЕЛЕСИН,
директор Ларьякской средней школы.

Ход выполнения обязательств

Комсомольцы и молодежь района помогают колхозам в укреплении общественного хозяйства, организуют борьбу за получение высоких урожаев.

По инициативе комсомольских организаций принято решение оказывать в текущем году практическую помощь колхозам в заготовке местных удобрений, организации звеньев высокого урожая. Комсомольцы обязались в свободное от работы время вывезти на поля колхозов 2500 центнеров навоза и 300 центнеров золы.

Многие комсомольские организации свои обязательства выполняют с честью. Успешно ведут заготовку местных удобрений комсомольские организации: колхоза им. Стаханова (секретарь Спиридонова), колхоза „Красное знамя" (секретарь Калганов). Оказывают помощь в заготовке местных удобрений колхозу «Верть-Кос» комсомольские организации райцентра. Собрали и передали колхозу 4 центнера золы пионеры Ларьякской средней школы.

Однако еще не все комсомольцы выполняют взятые на себя обязательства в оказании помощи колхозам. Подводя итоги работы, райком ВЛКСМ установил, что комсомольские организации колхоза им. Куйбышева (секретарь Булышев), колхоза им. Калинина (секретарь Терлеева) и др. плохо организовали выполнение своих обязательств.

Долг всех комсомольских организаций, в первую очередь колхозных, оказать действенную помощь колхозам в подготовке к весеннему севу, мобилизовать все силы на то, чтобы колхозы в самые сжатые сроки и на высоком агротехническом уровне провели сев.

А. ЗАМЯТИН.

Изобретатель Федор Волков

Площадь естественных сенокосов составляет в нашей стране десятки миллионов гектаров. Уборка кормовых трав требует большое количество рабочей силы и сеноуборочных машин. Научный работник Всесоюзного научно-исследовательского института механизации сельского хозяйства Федор Николаевич Волков решил помочь колхозникам. Изобретатель задумал создать такую машину, которая могла бы полностью обеспечить уборку сена.

12 лет напряженно трудился Федор Николаевич, изыскивая пути создания новой высокопроизводительной машины и его труд увенчался блестящим успехом. Советский конструктор создал оригинальную широкозахватную самоходную косилку „КС-10". Она снабжена 5 режущими аппаратами подвешанными на шасси. Общая ширина захвата—10 метров. Сенокосилка приводится в действие двигателем мощностью в 30 лошадиных сил и управляется одним человеком.

Самоходная сенокосилка Федора Волкова скашивает в день 60 гектаров трав. Обычно для уборки такой площади требуется 12 пароконных косилок или 3 трактора и 6 рабочих.

Партия и правительство высоко оценили работу талантливого изобретателя. Федору Николаевичу Волкову присуждена Сталинская премия третьей степени.

Полный творческих планов Федор Николаевич трудится сейчас над созданием машин для комплексной механизации сеноуборки. (ТАСС.)

Тренировочные стрельбы

Члены первичной организации ДОСААРМ госбанка (председатель тов. Медведев И. С.) недавно провели тренировочные стрельбы из мелкокалиберной винтовки на дистанцию 25 метров.

Наилучших результатов в стрельбе добился тов. Медведев, выбивший 46 очков из 50 возможных. На 4 очка меньше Медведева дала тов. Грекова.

Члены госбанковской первичной организации ДОСААРМ заявили, что они первыми сдадут новые разрядные нормы Всесоюзной спортивной классификации по стрельбе.

П. ЛАЗАРЕВ.

Из зала суда

На днях Народный суд Ларьякского района рассмотрел дело Мыльчина Прохора Петровича, привлеченного за хулиганство. Мыльчин приговорен к 2 с половиной годам лишения свободы.

Народным судом также осужден Хохлянкин Максим Осипович за систематическое избиение своей жены к 2 годам лишения свободы.

И. РУЗОВ.

„О торговле в юртах Комсомолец"

В газете „Стахановец" от 24 марта 1949 года была опубликована статья „О торговле в юртах Комсомолец", в которой отмечались грубые нарушения советской торговли.

Председатель Корликовского рыбкоопа тов. Шмигельский сообщил, что статья „О торговле в юртах Комсомолец" обсуждалась на заседании правления рыбкоопа и приняты меры к устранению указанных недостатков. Продавец Полкова о работы снята.

Также на заседании правления принято решение с 15 апреля уволять с работы пекаря Л. И. Полкова.

Международный обзор

На III сессии Генеральной Ассамблеи

5 апреля в Нью-Йорке возобновила заседания III сессия Генеральной Ассамблеи Организации Объединенных Наций, прервавшая свою работу в декабре прошлого года в Париже. Сессия рассмотрит вопросы о франкистской Испании, о судьбе бывших итальянских колоний, о беженцах и „перемещенных лицах" и другие.

6 апреля в Генеральном Комитете делегат Боливии внес предложение обсудить на сессии вопрос об „изучении судебного процесса над кардиналом Миндсенти" в Венгрии, а делегации Австралии—вопрос о „соблюдении основных свобод и прав человека в Болгарии и Венгрии". Речь идет о состоявшихся недавно судах в Венгрии и Болгарии над группами реакционных заговорщиков, спекулянтов, шпионов и агентов английской и американской разведок. Известно, что кардинал Миндсенти и группа болгарских священников—шпионов полностью признали на суде свою вину. Судились они за деятельность, не имеющую ничего общего с делами религии и в этом отношении все разговоры о нарушении „свободы религиозных верований" являются злостным извращением действительного положения.

Выступивший на заседании Генерального Комитета представитель СССР И. А. Малик указал, что внесенные Боливией и Австралией предложения являются попыткой заставить Генеральную Ассамблею и Организацию Объединенных Наций встать на путь вмешательства во внутренние дела Венгрии и Болгарии, что противоречит Уставу Организации Объединенных Наций.

Я. А. Малик указал, что англо-американская пропаганда раздувает „дело" Миндсенти, чтобы отвлечь внимание от фактов подавления элементарных свобод в США. В Соединенных Штатах устраиваются судебные процессы против левых прогрессивных деятелей, преследуются негры. Известно, что в Нью-Йорке сейчас судят 12 руководителей Компартии за то, что они разделяют идеи марксизма-ленинизма и изучают „Коммунистический манифест" Маркса и Энгельса и „Краткий курс истории ВКП(б)".

Несмотря на весьма доводы представителей СССР и Польши, англо-американское большинство Генерального Комитета приняло решение рекомендовать Генеральной Ассамблее включить в повестку дня внесенный делегациями Боливии и Австралии вопрос.

На заседании политического комитета обсуждался вопрос о судьбе бывших итальянских колоний в Африке. 9 апреля по этому вопросу выступил глава делегации СССР А. А. Громыко, который указал, что этот вопрос уже имеет трехлетнюю давность и разрешение его все время затягивается.

Причиной этого является то обстоятельство, что Великобритания стремится укрепить свое господство в Средиземном и Красном морях. Она до сих пор держит там оккупационные войска. На основе секретного сговора между правительствами США, Великобритании и Франции намечается дача дележки этих колоний, при чем совершенно не принимаются во внимание желания их населения.

Тов. Громыко подчеркнул, что все эти идеи свидетельствуют о захватнических устремлениях правящих кругов Соединенных Штатов Америки, Англии и Франции. Советский делегат предложил предоставить бывшим итальянским колониям в различные сроки независимость, а теперь установить опеку ООН.

Перед всемирным конгрессом сторонников мира

За созыв всемирного конгресса сторонников мира, который будет проходить с 20 по 25 апреля, выказались организации, объединяющие более 550 миллионов человек.

Из всех стран мира на конгресс в Париж должны приехать делегации профессиональных союзов, молодежных и женских организаций, представители научных организаций, писатели, общественные деятели.

Советские общественные организации решили направить на конгресс делегацию, в которую входят ученые, писатели, работники искусства, представители профсоюзов и других организаций.

Среди делегатов академики: В. Волгин, А. Несмеянов, А. Палладин, писатели А. Фадеев, И. Эренбург, К. Симонов, народный художник СССР А. Герасимов, композитор Д. Шостакович, Герой Социалистического Труда П. Антелина, начальник станции Курск П. Шубин и другие.

Французское правительство пытается помешать успеху конгресса, отказывая делегатам в разрешениях на выезд во Францию. Так, например, из 24 делегатов Болгарии правительство Франции разрешило присутствовать на конгрессе только 8. Из 40 делегатов Румынии визы на въезд во Францию получили только 8, а из 72 делегатов Польши—9 и т. д.

Однако никакие козни реакции не смогут умалить размаха и политического значения всемирной борьбы за мир.

А. ГИНДИН.

Ответ. редактор
Г. Д. ЛАЗАРЕВ.

РД 04122 с. Ларьяк, типография издательства газеты „Стахановец" Заказ. 63 Тир. 1034

This document is created with trial version of TIFF2PDF Pilot 2.16.10

МАЙ

This document is created with trial version of TIFF2PDF Pilot 2.16.108.

Пролетарии всех стран, соединяйтесь!

СТАХАНОВЕЦ

Орган Ларьякского райкома ВКП(б) и районного Совета депутатов трудящихся, Ханты-Мансийского округа, Тюменской области

19(4112) | Воскресенье, 1 мая 1949 г. | Цена 10 к.

Да здравствует 1 Мая—день смотра боевых сил трудящихся мира, день братства рабочих всех стран!

Призывы ЦК ВКП(б) к 1 Мая 1949 года

1. Да здравствует 1 Мая—день смотра боевых сил трудящихся мира, день братства рабочих всех стран!

2. Братский привет народам, борющимся за победу демократии и социализма!

3. Трудящиеся всех стран! Защита мира—дело всех народов мира! Разоблачайте агрессивные планы поджигателей новой войны! Объединяйте все силы на борьбу за прочный мир и безопасность народов!

4. Дружба народов Советского Союза, Соединенных Штатов Америки и Англии является лучшей гарантией прочного мира. Да здравствует братский союз народов Англии, Соединенных Штатов Америки и Советского Союза в их борьбе за мир!

5. Слава Вооруженным Силам Советского Союза, с честью отстоявшим свою Родину в Великой Отечественной войне!

Воины Советской Армии! Бдительно охраняйте завоеванный мир и созидательный труд нашего народа!

6. Да здравствуют советские пограничники, зорко охраняющие священные рубежи нашей Родины!

7. Слава Героям Советского Союза и Героям Социалистического Труда—лучшим сынам и дочерям нашей Родины!

8. Рабочие, крестьяне и интеллигенция Советского Союза! Шире развертывайте социалистическое соревнование за досрочное выполнение послевоенной пятилетки! За новый мощный подъем народного хозяйства, материального благосостояния и культуры нашего народа.

9. Трудящиеся Советского Союза! Боритесь за дальнейший технический прогресс в промышленности, на транспорте, в сельском хозяйстве! Внедряйте новую технику, совершенствуйте технологию производства! Непрестанно повышайте производительность труда,—основу дальнейшего снижения цен на товары массового потребления!

10. Рабочие и работницы, инженеры и техники! Неустанно улучшайте качество продукции! Выпускайте больше высококачественной продукции!

11. Трудящиеся Советского Союза! Боритесь за строжайшую экономию и сверхплановые накопления во всех отраслях народного хозяйства! Улучшайте использование оборотных средств, снижайте себестоимость продукции!

12. Рабочие и работницы, инженеры и техники угольной промышленности! Повышайте добычу угля, лучше используйте механизмы! Быстрее восстанавливайте и стройте новые шахты! Осваивайте опыт шахтеров—Героев Социалистического Труда! Полностью обеспечим потребности народного хозяйства в топливе!

13. Рабочие и работницы, инженеры и техники нефтяной промышленности! Выше темпы добычи и переработки нефти! Быстрее осваивайте новые нефтяные месторождения! Внедряйте технически совершенные способы бурения! Больше нефти и нефтепродуктов для народного хозяйства!

14. Рабочие и работницы, инженеры и техники металлургической промышленности! Обеспечим новый мощный подъем производства металла! Дадим народному хозяйству больше чугуна, стали, проката, цветных металлов!

15. Рабочие и работницы, инженеры и техники электростанций! Быстрее вводите в действие новые энергетические мощности! Улучшайте снабжение народного хозяйства электроэнергией!

16. Рабочие и работницы, инженеры и техники предприятий машиностроения! Оснащайте народное хозяйство страны передовой техникой! Больше машин для промышленности, транспорта, сельского хозяйства!

17. Рабочие и работницы, инженеры и техники автомобильной и тракторной промышленности! Всемерно увеличивайте выпуск автомобилей и тракторов!

18. Рабочие и работницы, инженеры и техники химической промышленности! Боритесь за внедрение новой передовой технологии! Увеличивайте производство минеральных удобрений! Больше химических продуктов для народного хозяйства страны!

19. Рабочие и работницы, инженеры и техники судостроительной промышленности! Быстрее стройте новые корабли! Совершенствуйте технику судостроения, создадим могучий флот Советской державы!

20. Рабочие и работницы, инженеры и техники—строители! Своевременно вводите в строй новые предприятия, жилища, культурные учреждения! Повышайте механизацию строительных работ, снижайте стоимость и улучшайте качество строительства!

21. Рабочие и работницы, инженеры и техники промышленности строительных материалов! Быстрее вводите в действие и осваивайте новые производственные мощности! Увеличивайте производство цемента, кирпича, стекла, кровельных и других материалов для строек послевоенной пятилетки!

22. Рабочие и работницы, инженеры и техники лесной и бумажной промышленности! Всемерно увеличивайте заготовку и вывозку древесины! Шире внедряйте механизацию на лесозаготовках! Дадим стране больше лесных материалов и бумаги!

23. Рабочие и работницы, инженеры и техники легкой промышленности! Увеличивайте производство тканей, обуви, одежды, трикотажа и других товаров для населения! Боритесь за высокое качество и широкий ассортимент продукции!

24. Работники пищевой, мясо-молочной и рыбной промышленности! Расширяйте производство продуктов питания, улучшайте их качество! Больше сахара, масла, мясо-молочных, рыбных и других продуктов для населения!

25. Работники местной промышленности и промысловой кооперации! Выпускайте больше товаров из местного сырья! Повышайте качество изделий! Лучше обслуживайте бытовые нужды трудящихся!

26. Рабочие и работницы, инженеры и техники городского хозяйства и жилищного строительства! Повышайте темпы и улучшайте качество жилищного и культурного строительства! Боритесь за благоустройство и озеленение городов и рабочих поселков!

27. Работники железнодорожного транспорта! Выше темпы восстановления и строительства железных дорог! Увеличивайте погрузку, ускоряйте оборот вагонов, снижайте себестоимость перевозок! Лучше обслуживайте пассажиров!

28. Работники морского и речного флота! Быстрее доставляйте грузы для народного хозяйства! Увеличивайте объем перевозок, ускоряйте оборот судов! Образцово проведем навигацию 1949 года!

29. Труженики сельского хозяйства! Умножайте успехи социалистического земледелия и животноводства! Боритесь за успешное проведение весеннего сева и других сельскохозяйственных работ! Создадим обилие продовольствия для населения и сырья для легкой промышленности!

30. Колхозники и колхозницы, рабочие и работницы МТС и совхозов, специалисты сельского хозяйства! Добивайтесь получения высоких урожаев на всей площади посевов колхозов и совхозов! Широко внедряйте в практику достижения передовой сельскохозяйственной науки! Умножайте ряды передовиков земледелия и животноводства, орденоносцев и Героев Социалистического Труда!

31. Колхозники и колхозницы, рабочие и работницы совхозов, зоотехники и ветеринарные работники! Всемерно развивайте общественное животноводство, увеличивайте рост поголовья скота при одновременном повышении продуктивности животноводства!

32. Колхозники и колхозницы! Умножайте общественное богатство колхозов, укрепляйте дисциплину труда! Свято соблюдайте Устав сельскохозяйственной артели—основной закон колхозной жизни!

33. Труженики сельского хозяйства! Лучше используйте сельскохозяйственную технику! Двигайте вперед электрификацию земледелия и животноводства!

34. Трактористы, комбайнеры, механики МТС и совхозов! Боритесь за высокую выработку на тракторах и комбайнах! Повышайте качество полевых работ, добивайтесь получения высоких урожаев!

35. Работники сельского и лесного хозяйства! Боритесь за успешное претворение в жизнь в степных и лесостепных районах государственного плана полезащитных лесонасаждений, внедрения травопольных севооборотов, строительства прудов и водоемов! Обеспечим высокие и устойчивые урожаи!

36. Работники советской торговли, кооперации, общественного питания! Всемерно развертывайте культурную советскую торговлю в городе и деревне! Улучшайте обслуживание советского потребителя!

37. Служащие государственных учреждений! Улучшайте работу советского аппарата, укрепляйте государственную дисциплину, чутко относитесь к запросам и нуждам трудящихся!

38 Работники советской науки! Обогащайте науку и технику нашей Родины новыми исследованиями, открытиями и изобретениями! Внедряйте достижения науки в производство, двигайте вперед технику!

39. Работники литературы, искусства, кинематографии! Повышайте уровень своего мастерства! Создавайте новые высокоидейные художественные произведения, достойные великого советского народа!

40. Учители и учительницы, работники народного образования! Вооружайте учащихся прочными знаниями основ науки! Воспитывайте нашу молодежь в духе советского патриотизма! Готовьте культурных, образованных граждан социалистического общества, активных борцов за коммунизм!

41. Медицинские работники! Образцово ведите работу лечебных и санитарных учреждений! Улучшайте качество медицинской помощи населению!

42. Окружим всенародной заботой инвалидов Отечественной войны и семьи героических советских воинов, отдавших свою жизнь за свободу и независимость нашей Родины!

43. Советские профсоюзы! Шире развертывайте социалистическое соревнование за выполнение послевоенной пятилетки в 4 года! Распространяйте опыт новаторов производства! Проявляйте неустанную заботу о повышении материального и культурного уровня жизни рабочих и служащих.

Да здравствуют советские профсоюзы—школа коммунизма!

44. Советские женщины! Боритесь за дальнейший расцвет экономики и культуры нашей Родины! Да здравствуют советские женщины—активные строители коммунизма!

45. Да здравствует Ленинско-Сталинский комсомол—передовой отряд героической советской молодежи, надежный помощник и резерв большевистской партии!

46 Советские юноши и девушки! Овладевайте передовой наукой, техникой, культурой! Будьте стойкими и смелыми, готовыми преодолевать любые трудности! Самоотверженно трудитесь на благо нашей Родины!

(Продолжение см. 2 стр.)

This document is created with trial version of TIFF2PDF Pilot 2.16.108.

Призывы ЦК ВКП(б) к 1 Мая 1949 года

(Продолжение. Начало см. на 1 стр.)

47. Пионеры и школьники! Неустанно овладевайте знаниями, готовьтесь стать стойкими борцами за дело Ленина—Сталина!

48. Коммунисты и комсомольцы! Будьте в первых рядах борцов за досрочное выполнение послевоенной пятилетки, за новой мощный подъем хозяйства и культуры, за дальнейшее укрепление могущества Советского государства!

49. Да здравствует наша великая Советская Родина—твердыня дружбы и славы народов нашей страны!

50. Да здравствует великая партия большевиков, партия Ленина—Сталина, закаленный в боях авангард советского народа, вдохновитель и организатор наших побед!

51. Под знаменем Ленина, под водительством Сталина—вперед к победе коммунизма!

Центральный Комитет Всесоюзной Коммунистической партии (большевиков).

О порядке награждения передовиков животноводства за достигнутые успехи

Президиум Верховного Совета СССР принял Указы „О присвоении звания Героя Социалистического Труда и награждении орденами и медалями СССР передовиков сельского хозяйства за достижение высоких показателей в животноводстве в 1949—1951 г. г.", „О награждении специалистов и руководящих работников сельского хозяйства, работающих в области животноводства, орденами и медалями СССР за выслугу лет и безупречную работу", „О присвоении звания Героя Социалистического Труда и награждении орденами СССР за совершенствование существующих и выведение новых пород сельскохозяйственных животных", „О почетных званиях для зоотехников и ветеринарных врачей".

Президиум Верховного Совета СССР установил, что за достижение высоких показателей в развитии животноводства колхозникам, работникам совхозов, МТС, экспериментальных баз научно-исследовательских институтов и опытных станций, председателям колхозов, директорам совхозов, экспериментальных баз и МТС, зоотехникам, ветеринарным работникам колхозов, совхозов, участков и пунктов, председателям исполнительных комитетов районных Советов депутатов трудящихся, секретарям районных комитетов партии, заведующим районными отделами сельского хозяйства, главным зоотехникам, главным ветеринарным врачам и агрономам по кормам районных отделов сельского хозяйства присваивается звание Героя Социалистического Труда или производится награждение их орденами и медалями СССР.

Президиум Верховного Совета СССР установил показатели, по которым производится присвоение звания Героя Социалистического Труда и награждение орденами и медалями. Председателям колхозов, зоотехникам, ветеринарным работникам, заведующим фермами колхозов, директорам, управляющим фермами и отделениями совхозов и экспериментальных баз присваивается звание Героя Социалистического Труда и выдаются ордена и медали за перевыполнение годового плана прироста поголовья по каждому виду продуктивного скота и птицы соответственно по колхозу, совхозу и экспериментальной базе. При этом план должен быть перевыполнен не менее чем на 50 процентов для присвоения звания Героя Социалистического Труда, не менее чем на 30 процентов для награждения орденом Ленина, не менее чем на 20 процентов для награждения орденом Трудового Красного Знамени, не менее чем на 10 процентов для награждения медалью „За трудовую доблесть" или „За трудовое отличие".

Дояркам, скотникам—пастухам, телятницам, скотникам по выращиванию молодняка, свинарям, чабанам, птичницам, бригадирам животноводческих ферм совхозов и колхозов присваивается звание Героя Социалистического Труда и выдаются ордена и медали СССР при условии выполнения годового плана прироста поголовья по каждому виду продуктивного скота и птицы соответственно по колхозу, совхозу и экспериментальной базе. Кроме того необходимо достигнуть определенных показателей по продуктивности животноводства, выращиванию молодняка, откорму и нагулу скота, птицеводству, получению высоких урожаев кормовых культур.

Представление к присвоению звания Героя Социалистического Труда и награждению орденами и медалями СССР производится по колхозам Министерством сельского хозяйства СССР, а по совхозам—министерствами, в подчинение которых совхозы находятся по итогам сельскохозяйственного года.

Президиум Верховного Совета СССР установил награждение орденами и медалями СССР за выслугу лет и безупречную работу зоотехников, ветеринарных врачей, техников и фельдшеров, агрономов, инженеров, руководящих работников, работающих в области животноводства и имеющих непрерывный стаж работы:

8 лет—медалью „За трудовое отличие",

10 лет—медалью „За трудовую доблесть",

15 лет—орденом „Знак Почета",

20 лет—орденом Трудового Красного Знамени,

25 лет—орденом Ленина.

Установлено также награждение орденами СССР колхозов, и совхозов, колхозников, руководителей, специалистов, работников совхозов и колхозов за совершенствование существующих и выведение новых пород сельскохозяйственных животных и присвоение звания Героя Социалистического Труда особо выдающимся селекционерам—авторам новых пород сельскохозяйственных животных.

Для высококвалифицированных специалистов, имеющих крупные заслуги в развитии животноводства в колхозах и совхозах, установлены почетные звания „Заслуженный зоотехник республики" и „Заслуженный ветеринарный врач республики".

(ТАСС).

Растет народное хозяйство нашей Родины

В опубликованном сообщении Центрального статистического управления при Совете Министров СССР подводятся итоги выполнения государственного плана восстановления и развития народного хозяйства СССР на 1949 год за 1 квартал. Эти итоги ярко выражают новый мощный под'ем народного хозяйства нашей великой Родины, свидетельствуют о неуклонном повышении материального и культурного уровня жизни советского народа.

Промышленность успешно выполнила увеличенный план по валовой продукции на 100,2 процента, выпустив сверх плана значительное количество черных и цветных металлов, угля, паровозов, товарных и пассажирских вагонов, автомобилей, тракторов, ряда сельскохозяйственных машин, минеральных удобрений, оконного стекла, хлопчатобумажных, льняных, шерстяных и шелковых тканей, резиновой обуви, кондитерских изделий, чая, мыла и многих других видов промышленной продукции.

Валовая продукция всей промышленности СССР в первом квартале 1949 года выросла по сравнению с первым кварталом 1948 года на 23 процента.

Выдающиеся успехи достигнуты в сельском хозяйстве. Колхозы и совхозы в основном закончили засыпку семян зерновых культур к весеннему севу. Семян технических культур засыпано на 1 апреля 1949 года больше, чем на тот же срок в 1948 году: льна-долгунца—на 37 процентов, конопли—на 41 процент, подсолнечника—на 22 процента и картофеля на 46 процентов.

Успешно развертываются весенние полевые работы. На 10 апреля нынешнего года посеяно яровых культур на 2,3 миллиона гектаров больше, чем на тот же срок в прошлом году.

Неуклонно растет оснащение социалистического земледелия сельскохозяйственными машинами. К весенним работам нынешнего года сельское хозяйство получило больше, чем к весне прошлого года тракторов в 1,7 раза, тракторных плугов—в 2,2 раза, сеялок—в 2,3 раза и много других почвообрабатывающих и посевных машин усовершенствованных конструкций. Завезено на 24 процента больше горючего и в полтора раза больше минеральных удобрений.

В 1948 году, несмотря на засуху в большинстве районов Поволжья, состояние животноводства продолжало улучшаться. За год в целом по СССР поголовье крупного рогатого скота увеличилось на 9 процентов, свиней—на 55 процентов, овец и коз—на 11 процентов. Повысилась продуктивность животноводства. Принятый недавно Советом Министров СССР и Центральным Комитетом ВКП(б) трехлетний план развития общественного колхозного и совхозного животноводства окажет огромное влияние на дальнейшее развитие животноводства и повышение его продуктивности.

В первом квартале увеличился объем перевозок на железнодорожном и морском транспорте, достигнут рост капитальных работ в народном хозяйстве. По сравнению с 1 кварталом 1948 года на 1,4 миллиона человек возросла численность рабочих и служащих, повысилась производительность труда.

Значительные успехи достигнуты в дальнейшем развертывании советской торговли. Завершенный 1 марта 1949 года второй этап снижения цен на товары массового потребления привел к значительному росту реальной заработной платы и покупательной способности трудящихся. В первом квартале населению было продано товаров (в сопоставляемых ценах) на 22 процента больше, чем в первом квартале прошлого года.

Новое снижение с 1 марта 1949 года государственных розничных цен вызвало значительное увеличение продажи продовольственных и непродовольственных товаров в государственной и кооперативной торговле.

В марте ежедневно продавалось в среднем больше, чем в феврале: мясных продуктов—на 23 процента, масла животного и растительного—на 22 процента, сахара—на 7 процентов, рыбопродуктов—на 16 процентов, шерстяных тканей—на 38 процентов, шелковых тканей—на 36 процентов, обуви кожаной—на 64 процента, чулок и носков—на 63 процента, табачных изделий—на 11 процентов, швейных изделий—на 51 процент.

Продажа радиоприемников увеличилась более чем в 2 раза, патефонов в 6 раз, велосипедов в 5 раз, мотоциклов—в 3 раза, часов карманных и наручных—почти в 4 раза.

Неуклонно идет вверх народное просвещение и народное здравоохранение. На 68 тысяч увеличилось за год число студентов высших учебных заведений, на 2,2 миллиона человек—число школьников и учащихся техникумов. В учебных заведениях было занято более 1,3 миллиона учителей, 960 тысяч врачей и среднего медицинского персонала бесплатно обслуживают население.

Новые успехи в развитии народного хозяйства СССР достигнуты в результате самоотверженного труда нашего рабочего класса, колхозного крестьянства и советской интеллигенции под руководством большевистской партии, нашего вождя и учителя товарища Сталина.

ЗВЕНО ВЫСОКОГО УРОЖАЯ

По инициативе комсомольской организации при колхозе имени Микояна создано комсомольско-молодежное звено высокого урожая, которое возглавляет К. Тархов. Сейчас комсомольцы ведут подготовку к весеннему севу: заготовляют местные удобрения, проводят яровизацию семян.

Звено обязалось собрать урожай картофеля на своем участке не менее 140 центнеров с гектара.

А. ЕГОРОВ.

Производственные победы в честь 1 Мая

Выполнили два месячных задания

Рыбаки колхоза „Большевик, которым руководит Сигильетов, вступив в предмайское соревнование, с честью боролись за выполнение своих обязательств. Праздник трудящихся рыбаки ознаменовали крупной производственной победой. Апрельское задание они выполнили в два раза. Сверх плана за месяц сдали государству 16 центнеров рыбы.

Достигнутые успехи на лову в первом месяце второго квартала рыбаки развивают дальше.

И. ВИКТОРОВ.

ИТОГИ ПРЕДМАЙСКОГО СОРЕВНОВАНИЯ

Рабочие Ларьякского рыбучастка международный праздник трудящихся—1 Мая отмечают производственными успехами. Высоких показателей добилось звено отличного качества, работающее на сортировке и укладке рыбы. Работницы этого звена Натырова, Боктаева, Саранговa и Эрднинова ежедневно нормы выработки выполняют на 120—125 процентов.

В предмайском соревновании хороших результатов добились плотники Карелин, Второв, работающие на строительстве морозильной камеры. Они досрочно к 1 мая закончили отстройку одной секции морозильной камеры. Успешной работе плотников содействовали пильщики рыбучастка Коркин и Боктаев. Они бесперебойно обеспечивали строительство пиломатериалами.

И. МАРИНИН.

ПОДАРКИ РЫБАКОВ

• С первых дней начала года рыбаки колхоза имени Молотова, председателем которого является Натускин, работают напряженно. Изо дня в день повышают темпы на лову рыбы. План первого квартала молотовцы выполнили досрочно на 180 процентов.

Во втором квартале рыбаки умножают свои производственные успехи. Апрельское задание за 25 дней выполнили на 129 процентов.

• Самоотверженно работают на лову рыбаки колхоза имени Стаханова (председатель тов. Завьялов). Задание первых трех месяцев текущего года выполнили в два с лишним раза.

День 1 Мая рыбаки колхоза имени Стаханова встречают досрочным выполнением апрельского плана рыбодобычи.

ИВАНОВ.

Ответ. редактор Г. Д. ЛАЗАРЕВ.

РД 04123 с. Ларьяк, типография издательства газеты „Стахановец" Заказ 70. Тир. 1034

Пролетарии всех стран, соединяйтесь!

СТАХАНОВЕЦ

Орган Харпикского районного ВКП(б) и районного Совета депутатов трудящихся Ханты-Мансийского округа, Тюменской области

№(400) | Четверг, 5 мая 1949 г. | Цена 15 к.

3 мая 1949 года радио разнесло по всей советской стране сообщение о выпуске нового государственного займа. И в тот же час повсеместно началась подписка, которая проходит с исключительным успехом.

Единодушно проведем подписку на Четвертый государственный заем восстановления и развития народного хозяйства СССР! Ни одного трудящегося без облигаций нового займа!

Демонстрация советского патриотизма

3 мая 1949 года радио разнесло весть о выпуске Четвертого государственного займа восстановления и развития народного хозяйства СССР. Выпуск нового займа трудящиеся нашего района, как и все советские люди, встретили с огромным патриотическим подъемом. Во всех предприятиях и учреждениях состоялись митинги и собрания, где трудящиеся горячо поддержали выпуск нового займа и с большой радостью отдали свои трудовые сбережения взаймы государству.

Четвертый государственный заем восстановления и развития народного хозяйства СССР является новым мощным вкладом в дело хозяйственного и культурного строительства нашей страны, в дело выполнения послевоенной пятилетки в 1949 году, дальнейшим улучшением материального благосостояния трудящихся Советского Союза. Вот почему, как только было передано сообщение о выпуске нового займа, трудящиеся развернули подписку, которая повсеместно проходит успешно.

В учреждениях и предприятиях райцентра подписка была закончена через 2 часа после опубликования о выпуске нового займа. Рабочие и служащие дали взаймы государству свой месячный заработок, многие из них внесли наличными.

Подписка на новый заем среди колхозников Б-Тарховского сельсовета была проведена в течение одного часа. Все колхозники сумму подписки внесли наличными. Также организованно и дружно дали взаймы государству свои трудовые рубли колхозники Корликовского сельсовета.

Подписка на заем проходит как яркая демонстрация советского патриотизма. В дни подписки с новой силой проявляется безграничная любовь и доверие советского народа партии и советскому правительству, искреннее стремление трудящихся масс помочь нашему родному государству стать еще крепче и могучее, быстрее выполнить послевоенную сталинскую пятилетку.

Товарищи! Все как один, подпишемся на новый заем!

Ни одного трудящегося без облигаций Четвертого государственного займа восстановления и развития народного хозяйства СССР!

В Совете Министров СССР

О выпуске Четвертого государственного займа восстановления и развития народного хозяйства СССР

В целях привлечения средств населения для выполнения государственного плана восстановления и развития народного хозяйства СССР четвертого года послевоенной пятилетки и досрочного осуществления всего пятилетнего плана хозяйственного и культурного строительства, Совет Министров Союза ССР **постановил:**

1. Выпустить Четвертый государственный заем восстановления и развития народного хозяйства СССР на сумму 20 миллиардов рублей сроком на 20 лет.

2. Облигации займа и доходы от них, в том числе и выигрыши, освободить от обложения государственными и местными налогами и сборами.

3. Утвердить представленные Министерством Финансов СССР условия выпуска Четвертого государственного займа восстановления и развития народного хозяйства СССР.

Утверждено Советом Министров СССР 3 мая 1949 года

УСЛОВИЯ

выпуска Четвертого государственного займа восстановления и развития народного хозяйства СССР

1. Четвертый государственный заем восстановления и развития народного хозяйства СССР выпускается на срок с 1 октября 1949 г. по 1 октября 1969 года.

2. Заем предназначается для размещения только среди населения. Порядок размещения займа устанавливается Министерством финансов СССР.

3. Заем делится на разряды по 100 миллионов рублей в каждом разряде.

Каждый разряд состоит из 20000 серий. Серии каждого разряда имеют номера с № 60001 по № 80000.

Облигации в каждой серии имеют номера с № 01 по № 50.

4. Облигации займа выпускаются достоинством в 500, 200, 100, 50 и 25 рублей.

Облигации достоинством в 500 и 200 рублей состоят соответственно из пяти или двух сторублевых облигаций одной серии с пятью или двумя номерами и дают право на пять или два выигрыша, которые одновременно падают на каждый из номеров, обозначенных на облигации.

Облигации достоинством в 50 и 25 рублей являются частями сторублевых облигаций и дают право на соответствующую долю (1/2, 1/4) выигрыша, выпавшего на сторублевую облигацию.

ПРИМЕЧАНИЕ: Облигации достоинством в 50 и 25 рублей предназначены для расчетов с подписчиками лишь в тех случаях, когда по сумме подписки не могут быть выданы облигации более крупного достоинства.

5. По облигациям займа весь доход выплачивается в форме выигрышей.

Общая сумма выигрышей установлена в среднем на двадцатилетний срок займа — из расчета 4-х процентов в год.

В течение двадцатилетнего срока займа выигрывает 1/3 всех облигаций, а остальные 2/3 облигаций погашаются по их нарицательной стоимости.

Выигравшая облигация погашается и исключается из дальнейших тиражей.

Выигрыши по займу устанавливаются в размере 50000, 25000, 10000, 5000, 1000, 500 и 200 рублей на сторублевую облигацию, включая нарицательную стоимость облигации (сто рублей).

6. В течение двадцатилетнего срока займа производится 40 тиражей выигрышей — по два тиража ежегодно.

Тиражи выигрышей производятся, начиная с 1950 года в сроки, устанавливаемые Министерством финансов СССР.

7. В каждом тираже выигрышей на каждый разряд займа, т. е. на каждые 100 миллионов рублей займа, разыгрывается следующее количество выигрышей:

Размер выигрышей на 100 рублевую облигацию, включая нарицательную стоимость облигации	Количество выигрышей				
	1 тираж разыгрывается ежегодно, каждым	1—10 в 11—20 тиражах разыгрывается ежегодно, каждым	11—20 в 21—30 тиражах разыгрывается ежегодно, каждым	21—30 в 31—40 тиражах разыгрывается ежегодно, каждым	Итого во всех 40 тиражах разыгрывается на каждые 100 миллионов рублей займа
50.000 руб.	1	1	1	1	40
25.000 руб.	2	2	2	2	80
10.000 руб.	5	5	5	5	200
5.000 руб.	10	10	10	10	400
1.000 руб.	100	100	100	100	4000
500 руб.	1000	1000	1000	1000	40000
200 руб.	7507	7257	7007	6757	285280
Общее количество выигрышей	8625	8375	8125	7875	330000
Общая сумма выигрышей (в руб.)	2301400	2251400	2201400	2151400	89056000

8. Невыигравшие облигации погашаются (выкупаются) по их нарицательной стоимости с 1 октября 1954 года в течение 15 лет оставшихся до конца срока займа.

Из каждых 100 миллионов рублей займа выкупаются: в 1954—1959 г. г.—по 2 500 тысяч рублей, в 1960—1964 г. г.—по 4 200 тысяч рублей, в 1965—1969 г. г.—по 6 200 тысяч рублей ежегодно.

Облигации займа, подлежащие выкупу в 1954—1968 г. г., определяются ежегодными тиражами погашения; сроки проведения тиражей погашения устанавливаются Министерством финансов СССР.

Облигации, не вышедшие в тиражи погашения, выкупаются с 1 октября 1969 года.

9. Облигации, на которые пали выигрыши, а также облигации, подлежащие выкупу по их нарицательной стоимости, могут быть предъявлены для оплаты до 1 октября 1970 г.; по истечении этого срока облигации, не предъявленные к оплате, утрачивают силу и к оплате не подлежат.

Министр Финансов СССР А. ЗВЕРЕВ.

День большевистской печати

5 мая 1912 года вышел первый номер большевистской газеты „Правда". Эта знаменательная дата зарождения большевистской печати ежегодно отмечается в нашей стране вот уже 37 лет подряд.

Огромное значение печати многократно подчеркивалось Лениным и Сталиным. Ленин дал классическое определение печати как коллективного пропагандиста, агитатора и организатора масс. Товарищ Сталин учит, что печать есть самое острое и сильное оружие партии, что без печати, без газет руководить нельзя.

Роль печати как помощника партийных организаций в деле руководства массами сейчас еще больше возросла. Газеты несут пламенное большевистское слово в гущи трудящихся, просвещая их и поднимая на борьбу за быстрейшее построение коммунизма в нашей стране.

В нашем районе издается одна районная газета и выпускаются 36 стенных газет, которые оказывают огромную помощь партийным и советским организациям в выполнении задач, стоящих перед районом. Они мобилизуют массы на успешное выполнение хозяйственно - политических задач, за досрочное выполнение пятилетки в 4 года.

За 1948 год в редакцию районной газеты „Стахановец" поступило 600 статей и заметок от внередакционного актива, от рабочих, колхозников и интеллигенции. Письма селькоров и корреспондентов, помещенные на страницах районной газеты, мобилизовывали массы на успешное выполнение государственных планов, вскрывали недостатки в работе отстающих участков. За год в газету писало письмо более 120 человек. Наш долг — неустанно увеличивать ряды своих корреспондентов, заботиться о их творческом росте.

Сегодня газеты отчитываются о своей деятельности. Это дает возможность еще ближе связаться со своими читателями, учесть свои недостатки в работе, чтобы с новой силой бороться за дальнейшее улучшение работы газет, за повышение их роли в коммунистическом воспитании масс.

Поднимем еще выше роль большевистской печати, развернем всенародную борьбу за дальнейший расцвет и укрепление могущества нашей Социалистической Родины!

This document is created with trial version of TIFF2PDF Pilot 2.16.108.

Дружная подписка на новый заем— вклад в досрочное осуществление сталинского пятилетнего плана

* * *

ВКЛАД РАБОТНИКОВ РЫБКООПА

С огромным патриотическим подъемом встретил сообщение правительства о выпуске нового займа коллектив Ларьякского рыбкоопа. На митинге, состоявшемся 3 мая 1949 года, все работники единодушно заявили внести свой вклад в дело дальнейшего подъема всего народного хозяйства нашей страны.

Выступив на митинге, заведующий магазина №2 тов. Смолин сказал: „Я с радостью отдаю государству свои средства. Пусть наша Родина растет и крепнет, и жизнь наша будет лучше и радостнее". При заработке в 500 руб. лей тов. Смолин подписался на Четвертый государственный заем восстановления и развития народного хозяйства СССР на 600 рублей, из них 300 рублей внес наличными.

Горячо приветствовали решение правительства о выпуске нового займа в своих выступлениях т. т. Волохова, Корепанова, Кобрицина и другие. Все они подписались на месячный оклад.

Вклад Ларьякского рыбкоопа в дело развития народного хозяйства нашей страны составил 22300 рублей.

С. СВЕШНИКОВ.

РАССЧИТЫВАЮТСЯ ДОСРОЧНО

На высоком политическом подъеме прошла подписка на Четвертый государственный заем восстановления и развития народного хозяйства СССР в коллективе исполкома райсовета. На митинге, состоявшемся после передачи по радио решения правительства о выпуске нового займа, рабочие и служащие единодушно заявили дать взаймы государству не менее месячного заработка и досрочно рассчитаться по подписке.

Тов. Самоловова (финагент) подписалась на 650 рублей и всю сумму подписки внесла наличными. Инспектор бюджета тов. Буторин подписался на 1000 рублей, из них 200 рублей внес наличными, а остальную сумму обязался выплатить за 6 месяцев. Тов. Маллхов обязался сумму подписки выплатить за 5 месяцев, тов. Панова — за 6 месяцев.

В. ЖИЛИН

ВНОСЯТ НАЛИЧНЫМИ

С большой активностью трудящиеся Б-Тарховского Совета подписываются на новый заем. Почти все подписавшиеся всю сумму своей подписки вносят наличными.

В первый день подписки внесли наличными члены колхоза им. Микояна — 2000 рублей, им. Войкова — 2200 рублей, „Путь Ленина" — 1500 рублей.

На высоком политическом подъеме проходит подписка на Четвертый государственный заем среди домохозяек с. Б-Тарханово. Большую работу среди населения по подписке на заем проводит налоговый агент тов. Ершова.

Д. И. ЯРОВ.

Дружно и организованно прошла подписка на заем среди колхозников Корликовского сельского Совета. Сразу же после подписки колхозники внесли наличными 4500 рублей.

П. БЕКЛЕМЫШЕВ.

О ПРИСВОЕНИИ ЗВАНИЯ „МАСТЕР ВЫСОКИХ УЛОВОВ"

Партия и правительство уделяют большое внимание развитию рыбной промышленности, дальнейшему повышению производительности труда на промыслах, повышению материального благосостояния рыбаков.

13 марта 1949 года Совет Министров СССР принял постановление, которым установил почетное звание „Мастер высоких уловов". Постановление Совета Министров является новым проявлением отеческой заботы партии и правительства о рыбаках. Это звание будет присваиваться передовым рыбакам и рыбачкам, звеньевым и бригадирам рыболовецких колхозов, добившихся высоких уловов, при условии выполнения годового плана добычи рыбы не менее чем на 200 процентов.

Одновременно с присвоением звания „Мастер высоких уловов" передовые рыбаки и рыбачки, звеньевые и бригадиры награждаются значком „Отличник рыбной промышленности" и им выдается денежная премия в сумме 1500 рублей.

Рыбаки и рыбачки района! Еще выше поднимайте темпы лова рыбы, боритесь за получение почетного звания „Мастер высоких уловов".

А. СОСНИН.

Корреспонденты нашей газеты

* * *

Михаил Александрович Кондаков

В начале 1947 года на страницах газеты „Стахановец" появились первые заметки, подписанные М. Кондаковым. Вот уже более 2-х лет тов. Кондаков держит тесную связь с газетой.

В 1946 году Михаил Кондаков, вернулся из рядов Советской Армии, идет работать по своей старой специальности в рыбную промышленность. Первое время он работает рядовым рабочим Н-Вартовского рыбучастка, а затем выдвигается мастером цеха обработки рыбы. Михаил Кондаков со всей энергией борется за выполнение государственного плана и выпуск высококачественной продукции.

В первых заметках Кондаков писал о недостатках работы своего предприятия, помогал их устранению. Тематика писем Кондакова сейчас значительно расширена. Он рассказывает об опыте работы лучших людей производства, о работе культурно-просветительных учреждений, вскрывает недостатки в работе аппарата рыбзавода, борется с расхитителями государственной собственности.

Тов. Кондаков является инициативным общественником. Он принимает активное участие в работе профсоюзной организации, проводит на участке агитационно-массовую работу.

Партийная организация предприятия поручила тов. Кондакову руководство стенной газетой. Он эту работу также выполняет с большевистской настойчивостью. Стенная газета выходит регулярно. В ней умело освещаются вопросы жизни производства. Газета мобилизует массы на выполнение стоящих задач и ведет борьбу с недостатками, которые тормозят успешной работе предприятия.

П. ПЕТРОВ.

СЕЛЬКОР—СПЕЦИАЛИСТ

Активное участие на страницах районной газеты „Стахановец" принимает главный зоотехник районного сельскохозяйственного отдела тов. Г. Дышкант. Выступая на страницах газеты, он оказывает большую помощь колхозным животноводам в развитии общественного животноводства, в повышении его продуктивности. Он также мобилизует всю общественность на подъем колхозного животноводства.

В своих статьях тов. Дышкант рассказывает о том, каков важное значение уделяется партией и правительством развитию общественного животноводства, показывает лучших животноводов района, воспевает их опыт работы. Много статей им написано, как специалистом о правилах ухода и содержании скота.

Зоотехник Г. Дышкант пользуется большим авторитетом среди колхозников животноводов района и держит с ними тесную связь.

Пожелаем нашему корреспонденту тов. Г. Дышканту еще активнее участвовать в районной и окружной газете.

П. СЕМЕНОВ.

Вести с путины

Звено рыбаков-ударников колхоза „Верть-Кос" начало лов рыбы в весенней путине. 30 апреля рыбаки, которыми руководит В. Кайдалов, сдали на приемный пункт первые килограммы рыбы. Темпы улова ежедневно нарастают. 2 мая было сдано на приемный пункт немного больше полуторых центнеров рыбы, а за 3 мая рыбаки сдали государству более 4,5 центнера рыбы.

И. ВИКТОРОВ.

ПЕРЕДОВИКИ МОЛОКОСДАЧИ

Колхозы района борются за повышение продуктивности общественного животноводства и досрочное выполнение своих обязательств перед государством. Большинство колхозов план поставок молока государству выполняют успешно. Колхоз „Путь к социализму" (председатель Сухущин Ф. А.) выполнил годовое задание на 55 процентов.

В два раза выполнил четырехмесячный план поставок молока государству колхоз „Новая жизнь", председателем которого является Соснин Степан Ильич.

ФАТЕЕВ.

ИЗВЕЩЕНИЕ

Сегодня, 5 мая, в 8 часов вечера в помещении партийного кабинета состоится собрание, посвященное **Дню большевистской печати.**

С докладом выступит редактор районной газеты „Стахановец" тов. Лазарев.

Приглашается партийный, советский, комсомольский, профсоюзный и хозяйственный актив, редактора и члены редколлегий стенных газет, рабкоры и корреспонденты.

За рубежом

Наступление китайской Народно-освободительной армии

Народно-освободительная армия Китая, наступая вдоль Нанкин-Шанхайской железной дороги, заняли 4 важных города, в том числе имеющий крупное стратегическое значение город Чжэнь-Цзян — административный центр провинции Цзянсу, а также город Уси — крупный торговый центр, расположенный приблизительно в 80 милях северо-западнее Шанхая. Весь участок железной дороги между Нанкином и Уси находится полностью в руках Народно-освободительной армии.

По неполным данным на южном берегу реки Янцзы взято в плен более 4500 гоминдановских солдат и офицеров.

23 апреля войсками Народно-освободительной армии сдался штаб одной гоминдановской дивизии и два полка.

(ТАСС).

Военные действия в Греции

Главное командование греческой демократической армии опубликовало сообщение, в котором говорится, что утром 25 апреля началась большая битва на Граммосе. Несмотря на огромное численное превосходство противника, героические воины демократической армии отражают его вылазки и наносят ему большие потери. Они прочно удерживают свои позиции и стремительными контратаками выбивают противника с занимаемых им позиций.

В этот же день королевские войска предприняли большое наступление в секторе Пиргос. Противник бросил в наступление три пехотных бригады и одну бригаду горных стрелков, поддержанных авиацией и артиллерией. Однако все атаки были отбиты. Части демократической армии прочно удерживают свои позиции. Королевские войска понесли огромные потери.

(ТАСС).

КРАТКИЕ СООБЩЕНИЯ

В северной части Судана (Африка) начался голод. Население бежит оттуда в другие районы. Десятки тысяч человек обречены на гибель. Из-за недостатка кормов и воды гибнет скот.

* * *

В Голландии ширится движение за прекращение войны в Индонезии. В ряде городов созданы комитеты, состоящие из родителей, сыновья которых находятся в Индонезии. Они собирают подписи жителей Голландии, выступающих против войны.

* * *

После окончания Всемирного конгресса сторонников мира многие французские и иностранные делегаты совершают поездки по Франции и выступают перед французским населением с докладами об итогах конгресса.

* * *

В Токио (Япония) происходит конференция сторонников мира. На конференции присутствуют представители японской интеллигенции, профсоюзов и других общественных организаций.

(ТАСС).

Ответ. редактор Г. Д. ЛАЗАРЕВ.

РД 04124 с. Ларьяк, типография издательства газеты „Стахановец" Заказ 71. Тир. 1034

Пролетарии всех стран, соединяйтесь!

СТАХАНОВЕЦ

Орган Харьковского районного ВКП(б) и районного Совета депутатов трудящихся, Ханты-Мансийского округа, Тюменской области

№1(404) | Четверг, 12 мая 1949 г. | Цена, 15 к.

СООБЩЕНИЕ МИНИСТЕРСТВА ФИНАНСОВ СССР

Четвертый государственный заем восстановления и развития народного хозяйства СССР, выпущенный 3 мая 1949 года на сумму 20 миллиардов рублей, размещен к вечеру 8 мая с. г. на 23 миллиарда 825 миллионов 770 тысяч рублей—с превышением на 3 миллиарда 825 миллионов 770 тысяч рублей.

В связи со значительным превышением установленной суммы займа, Министерство Финансов СССР, на основании указания Совета Министров СССР, дано распоряжение прекратить повсеместно с 10 мая 1949 года дальнейшую подписку на заем.

Министр Финансов СССР А. ЗВЕРЕВ.

9 мая 1949 года.

Центральная задача в развитии сельского хозяйства

В печати опубликован принятый Советом Министров СССР и Центральным Комитетом ВКП(б) „Трехлетний план развития общественного мясного и совхозного продуктивного животноводства (1949-1951 г.г.)".

Колхозный строй создал в нашей стране все условия для быстрого роста общественного животноводства, однако эта отрасль сельского хозяйства до сих пор является отстающей.

«В настоящее время,—говорится в опубликованном документе,—когда достигнуты серьезные успехи в подъеме зернового хозяйства и созданы необходимые предпосылки для дальнейшего увеличения производства зерна, во весь рост стала задача всемерного развития животноводства, как центральная задача партии и государства в развитии сельского хозяйства».

Развитие животноводства должно обеспечить изобилие продовольствия в нашей стране. Правительство и партия признали необходимым увеличить общественное поголовье скота и птицы. Поголовье крупного рогатого скота в одних лишь колхозах к концу 1949 года должно составлять не менее чем 24 миллиона голов, к концу 1950 года—не менее чем 28 миллионов голов, а к концу 1951 года—не менее чем 34 миллиона голов.

Общественное поголовье овец и коз в колхозах к концу 1949 года должно составлять не менее 62,4 миллиона голов, к концу 1950 года—73 миллиона голов и к концу 1951 года—не менее чем 88 миллионов голов.

Общественное поголовье свиней в колхозах должно быть доведено к концу 1949 года не менее чем до 10 миллионов голов, к концу 1950 года—до 13 миллионов голов, к концу 1951 года—не менее чем до 18 миллионов голов.

Общественное поголовье птицы в колхозах к концу 1949 года должно составлять не менее чем 45 миллионов голов, к концу 1950 года—не менее чем 120 миллионов голов, к концу 1951 года—не менее чем 200 миллионов голов.

На много миллионов должно возрасти поголовье скота в совхозах.

В течение 3-х лет животноводство должно не менее чем в полтора раза увеличить производство мяса, масла, молока, сала, шерсти и других продуктов для снабжения городов и всего населения страны, а также производство кожи, шерсти и другого сырья для легкой промышленности.

Для этого необходимо добиться, чтобы уже в 1949 году в каждом колхозе было организовано четыре фермы—крупного рогатого скота, свиноводческая, овцеводческая (на всех районах, где по бытовым условиям свиноводство не имеет развития) и птицеводческая (за исключением колхозов, не имеющих посевов зерновых культур).

В течение 1949-1951 годов должна быть укреплена кормовая база с тем, чтобы обеспечить обильное кормление скота, как в летний, так и в зимний периоды. Без чего невозможно повысить продуктивность животных.

Намечены мероприятия по механизации заготовки кормов и трудоемких работ на животноводческих фермах. В течение трех лет должна быть закончена полная механизация уборки трав, выделки силоса, посева и уборки корнеплодов, переработки молока, а также широко внедрена механизация подачи воды, приготовления кормов, работ по уходу за скотом, транспорта на фермах, введено электродойка коров и электрострижка овец.

Намечено в широких размерах строительство животноводческих помещений с тем, чтобы избавить скотное содержание скота, так как это приводит к снижению продуктивности, к заболеваниям, а в отдельных случаях к потерям поголовья, особенно молодняка.

В числе других мер, направленных к всемерному развитию животноводства, предусмотрено улучшение племенного дела, зоотехнического и ветеринарного обслуживания животноводства, подготовка кадров специалистов по животноводству, а также заведующих животноводческими фермами, бригадиров, доярок, телятниц, свинарок, чабанов, пастухов, птичниц.

Постановление правительства и партии выражает сталинскую заботу о людях и о поощрение их труда. Колхозам рекомендовано установить оплату труда колхозникам, работающим в животноводстве, в зависимости от получаемого ими вида молока, настрига шерсти, получения и выращивания молодняка, прироста живого веса и упитанности рабочего и продуктивного скота.

Совет Министров СССР и ЦК ВКП(б) вошли в Президиум Верховного Совета СССР с предложением о присвоении звания Героя Социалистического Труда и награждении орденами и медалями передовиков животноводства, специалистов сельского хозяйства, научных работников, внедрение почетных званий „Заслуженный зоотехник республики"..„Заслуженный ветеринарный врач республики".

Для специалистов сельского хозяйства установлены государственные премии за совершенствование существующих и выведение новых пород, а также пенсии за выслугу лет. Создается государственный фонд премирования за крупные успехи в подъеме животноводства и птицеводства.

(ТАСС.)

День великой победы

9 мая вместе со всем советским народом трудящиеся нашего района отпраздновали четвертую годовщину со дня всемирно-исторической победы над фашистской Германией. Огромные успехи, достигнутые в послевоенном строительстве нашей страны, воодушевляют советских людей на новые победы во имя своей Родины.

Трудовыми победами ознаменовали трудящиеся района День 9 мая. Рыбаки колхоза „8-й съезд Советов" встретили праздник досрочным выполнением плана добычи рыбы II квартала. На 10 мая они сдали государству 117 центнеров рыбы, выполнив квартальное задание на 106 процентов. Отметили День Победы производственными успехами колхозы „Большевик", „Рыбак Сибири" и другие.

Праздник Победы торжественно и радостно отмечался во всех селах и колхозах района. В селе Ларьяк и в центрах сельских Советов в День 9 мая состоялись торжественные заседания, посвященные четвертой годовщине со дня великой победы над гитлеровской Германией.

УСПЕХИ НОВОГО ЗАЙМА

С блестящим успехом по всей нашей стране проходила подписка на новый заем. Трудящиеся района, как и весь советский народ, преисполненные высоких патриотических побуждений, с охотой дают взаймы государству свои сбережения. Установленная сумма займа по району на 4 мая уже значительно была превышена.

На митингах и организациях и учреждениях, состоявшихся в связи с выпуском нового займа, рабочие и служащие выступали с простыми, но яркими и убедительными речами. Они говорили о том что дружная подписка на заем будет содействовать успешному выполнению послевоенной сталинской пятилетки, укреплению могущества нашей Родины. Сумма подписки по рабочим и служащим в среднем превышает месячный оклад.

С большим воодушевлением встретило постановление Совета Министров СССР о выпуске нового государственного займа колхозное крестьянство. В первый же день реализации займа внесли наличными всю сумму подписки члены колхозов: „Ударник", имени Калинина, „Путь к социализму", „Ударник 2 пятилетки" и другие.

—Мы знаем,—сказала в своем выступлении на собрании председатель колхоза „Верхне-Кое" тов. Костромитина,—что наши займы идут прежде всего на улучшение нашей жизни, на строительство школ и больниц, еще больше будет выпущено машин для колхозов.

Дружно и на высоком патриотическом подъеме подписка на новый заем проходила по всему району.

БЕКЛЕМЫШЕВ.

Об итогах социалистического соревнования колхозов и бригад государственного лова по рыбодобыче за апрель 1949 года

Рассмотрев итоги социалистического соревнования колхозов и бригад государственного лова на рыбодобыче за апрель 1949 года, бюро райкома ВКП(б) и исполком районного Совета депутатов трудящихся, признали победителем в соревновании сельскохозяйственную артель имени Калинина (председатель Новосельцев И. В.), выполнившую апрельский план на 271 процент. Сельхозартели им. Калинина присуждено переходящее Красное Знамя райкома ВКП(б) и исполкома районного Совета депутатов трудящихся.

Отмечена хорошая работа в апреле рыбартелей „Большевик" (председатель Сигильетов Ф. С.), выполнившей месячный план на 240 процентов, им. Стаханова (председатель Завьялов Н. П.)—на 140 процентов, „Рыбак Сибири" (председатель Луговской П. А.)—на 183 процента и др.

Бюро райкома ВКП(б) и исполком райсовета указали на неудовлетворительное состояние выполнения апрельского плана рыбодобычи колхозами Б-Тарховского, Ларьякского, Б-Ларьякского и Корликовского Советов и бригадами государственного лова.

Бюро райкома ВКП(б) и исполком райсовета обязали руководителей рыбохозяйственных организаций, председателей сельских Советов, секретарей территориальных и колхозных парторганизаций усилить работу среди рыбаков.

По советской стране

* * *

Городские коммунисты идут на работу в колхозы

До недавнего времени колхоз „Красный колос", Калужской области, был одним из отстающих в Дугинском районе. Чтобы помочь колхозникам организованно укрепить коллективное хозяйство, райком ВКП(б) направил туда фронтовика—коммуниста—тов. Исаева. Он зарекомендовал себя энергичным, инициативным работником, колхозники избрали его председателем артели.

Недавно на постоянную работу в этот колхоз приехали еще три коммуниста из районного центра.

Нынешней весной из районных центров области в деревню выехало на работу свыше 200 городских коммунистов.

(ТАСС).

Глубокое озеро в пустыне

В Туркмении, в пустыне Южные Каракумы, колхозники сооружают огромное Тедженское водохранилище. Уже закончено возведение плотины. С помощью механизмов выполнено более двух миллионов кубометров земляных работ. Почти на 20 метров поднялся над руслом реки мощный вал протяжением в 2,5 километра. Круглые сутки ведутся арматурные и монтажные работы на перепаде, расположенном на обратной стороне плотины.

Основные работы по сооружению Тедженского водохранилища намечено закончить весной будущего года. В пустыне появится глубокое озеро с водным зеркалом в 32 квадратных километра. Запасы его влаги обеспечат устойчивое орошение посевов крупнейших зерновых районов республики—Тедженского и Кировского.

(ТАСС).

Орошение полей подземными водами

В колхозе имени 26 бакинских комиссаров, Стрелецкого района, Курской области, сооружена и сдана в эксплоатацию оросительная система, снабжаемая подземными водами. Впервые в области построен колодец системы алтайского инженера Бояринцева. Он дает 26 литров воды в секунду и по своей мощности заменяет 20 обычных колодцев. Колодец способен оросить 50-60 гектаров земли.

(ТАСС).

This document is created with trial version of TIFF2PDF Pilot 2.16.108.

Радиосвязь

7 мая 1949 года советская страна торжественно отмечала День радио. Наш народ проводит в этот день смотр достижений науки и техники в области радио, определяет пути дальнейшего развития радио в СССР.

Первый в мире радиоприемник был изобретен в России талантливым русским ученым А. С. Поповым. В 1895 г. А. С. Попов первый в мире публично продемонстрировал сконструированный им радиоприемник для приема и передачи сигналов по воздуху.

В 1945 году в ознаменование 50-летия со дня изобретения радио А. С. Поповым, и учитывая важнейшую роль радио в культурной и политической жизни населения, в деле популяризации отечественной науки и техники среди широких слоев населения, правительство установило—7 мая праздником—День радио.

За 54 года, прошедших со времени величайшего открытия А. С. Попова, радиотехника шагнула далеко вперед. Радиосвязь и радиовещание в нашей стране является подлинным детищем советской власти. История развития радиотехники в СССР неразрывно связана с именами Ленина и Сталина.

Радио в настоящее время используется не только как средство связи, оно внедряется в самых разнообразных отраслях народного хозяйства.

Запросы советских людей, рост их интересов и культурного уровня ставят еще более ответственные задачи перед радиовещанием, требуют его дальнейшего развития и улучшения качества работы. В жизни колхозной деревни вопрос о радио сейчас стал большим государственным делом. Радиофикация колхозов теперь рассматривается как важнейшее мероприятие, которое будет содействовать решению очередных хозяйственно-политических задач в сельском хозяйстве.

В условиях севера радио является важнейшим средством связи. На примере нашего района уже можно видеть какое внимание уделяется развитию радиосвязи. Если в 1940 году в нашем районе насчитывалось 7 радиостанций и один радиоузел, то в 1949 году в районе имеется 12 радиостанций, оборудованных новейшей отечественной аппаратурой. Значительно возросла потребность населения к радиовещанию. Если в 1940 году в райцентре сеть радиовещания насчитывала всего 137 точек, то в 1949 году количество радиоточек возросло до 239. В настоящее время широко применяется местное радиовещание, которое является активным помощником в мобилизации масс на выполнение задач, стоящих перед районом.

В 1948 году закончена реконструкция районной радиостанции, которая оборудована новейшей мощной аппаратурой, обеспечивающей устойчивую работу радиосвязи. В 1949 году намечается установка дополнительной радиостанции в Вампугольском сельсовете для связи с райцентром, предусматривается реконструкция радиоузла.

Министр связи Союза ССР своим приказом № 100 в 1949 году перед работниками радиосвязи и радиовещания поставил новые задачи по дальнейшему развитию радиосвязи и радиовещания, дальнейшему улучшению качества их работы. Дело чести работников радиосвязи и радиовещания своим самоотверженным творческим трудом помочь досрочному выполнению новой сталинской пятилетки. В нашей стране созданы все условия для дальнейшего бурного развития радио, которое служило и будет служить советскому народу в его борьбе за победу коммунизма.

А. САВИН.

Премирование и награждение передовиков лесовывозки

Областной комитет партии и облисполком за успешное выполнение сезонного плана лесовывозки 1948—1949 г.г. премировали ценными подарками председателей сельских Советов и председателей колхозов.

Охотничьими ружьями премированы: председатель Б-Тарховского сельсовета Д. И. Яров, председатель колхоза имени Микояна В. Н. Ульянов. Председатель колхоза имени Чкалова Н. С. Сармаев—премирован радиоприемником. П. А. Тайлашев (председатель колхоза „Путь Ленина") получает часы, Т. Ф. Сигильетов (председатель колхоза имени Войкова) премирован патефоном.

ПАВЛОВ.

* * *

За досрочное выполнение государственного плана лесовывозки сезона 1948—1949 года окружным комитетом партии и окружным Советом депутатов трудящихся награждены почетными грамотами передовые лесовозчики и руководители колхозов района.

Почетные грамоты окружкома партии и окрсовета получили лесовозчики из колхоза „Путь к социализму": Сухушин Николай Мефодьевич, Проняев Николай Павлович; член колхоза „Новая жизнь"—Рудяев Михаил Тарасович. Награждены почетными грамотами председатели колхозов: Сигильетов Тимофей Федорович (колхоз им. Войкова), Тайлашев Александр Федорович (колхоз „Путь Ленина"). За успешное выполнение плана лесовывозки района награждены почетными грамотами окружкома ВКП(б) и окрисполкома Шаламов Захар Михайлович, Зыков Василий Петрович, уполномоченные РК ВКП(б) и районного Совета депутатов трудящихся. Всего награждено 10 человек.

СКРЯБИН.

Советы врача

ДЕТСКАЯ КОНСУЛЬТАЦИЯ

В нашей стране уделяется большое внимание охране здоровья матери и ребенка. С первых дней жизни о ребенке проявляется повседневная забота. Медицинские работники следят за его развитием, матери даются советы по уходу за ним.

Большую помощь в правильном физическом воспитании ребенка дает детская консультация, организуемая при медицинских учреждениях. Детская консультация—лучший друг ребенка. С первых дней жизни она берет ребенка под свое наблюдение, следит за ходом развития ребенка и руководит уходом за ним.

В ближайшее же время после возвращения из родильного дома мать должна явиться в детскую консультацию.

Детская консультация дает советы как ухаживать за ребенком, устанавливает режим питания, следит за правильностью развития ребенка, во-время вскрывает и своевременно подмечает первые признаки рахита и принимает необходимые меры против этого заболевания. Консультация принимает меры, предохраняющие ребенка от заразных болезней. Она делает предохранительные прививки против оспы, дифтерии. К больному ребенку консультация посылает на дом врача. В случае необходимости для выполнения назначений врача (вспрыскивания, банки и т. д.) к ребенку приходит сестра консультации.

Для матери консультация является лучшим советником. Связь матери с консультацией не должна быть эпизодичной, так как если ребенок и здоров, деть указаний матери за несколько лет невозможно. Каждый ребенок имеет свои индивидуальные особенности, в соответствии с которыми и нужно строить его воспитание.

Каждая мать должна повтому с первых дней жизни ребенка держать тесную связь с консультацией и строго выполнять все ее указания.

М. БЕЛЕЦКАЯ.

Коммюнике правительств СССР, США, Великобритании и Франции по вопросам Германии

Правительства Союза Советских Социалистических Республик, Франции, Соединенного Королевства и Соединенных Штатов достигли следующего соглашения:

1. Все ограничения, установленные с 1 марта 1948 года правительством СССР по связи, транспорту и торговле между Берлином и западными зонами Германии и между восточной зоной и западными зонами, будут отменены 12 мая 1949 года.

2. Все ограничения, установленные с 1 марта 1948 года правительствами Франции, Соединенного Королевства и Соединенных Штатов или любым из них по связи, транспорту и торговле между Берлином и восточной зоной и между западными зонами и восточной зоной Германии, будут также отменены с 12 мая 1949 года.

3. Через 11 дней после отмены ограничений, упомянутых в пунктах 1 и 2, а именно 23 мая 1949 года, в Париже будет созвана сессия Совета Министров Иностранных Дел для рассмотрения вопросов о Германии и проблем, возникающих из положения в Берлине, в том числе и вопроса о валюте в Берлине.

Успехи китайской Народно-освободительной армии

3 мая Народно-освободительная армия Китая заняла город Ханчжоу—столицу провинции Чжецзян. В городе сразу же был восстановлен порядок. Городская электростанция стала подавать электроэнергию, городские предприятия быстро возобновили работу.

Расположенный в 95 милях юго-западнее Шанхая город Ханчжоу является важным центром коммуникаций.

Народно-освободительная армия заняла также ряд уездных городов.

В городе Сисинь Народно-освободительная армия разгромила пять гоминдановских полков. В плен взято 6400 гоминдановских солдат и офицеров.

(ТАСС.)

Международный обзор

Празднование Первого Мая за рубежом

Первомайский праздник—праздник международной солидарности трудящихся отмечается в нынешнем году за рубежом с небывалой широтой и подъемом.

Повсюду—в больших и малых странах проходили под лозунгами социализма, защиты мира, демократических прав и свобод трудящихся массовые митинги и демонстрации.

В столице Франции—Париже—состоялась грандиозная демонстрация под лозунгом „За мир, за хлеб, за свободу!". В демонстрации участвовало свыше миллиона рабочих, крестьян, бывших партизан, представителей парижской интеллигенции. Бурные аплодисменты парижан, выстроившихся нескончаемыми шпалерами вдоль всего маршрута прохождения колонн, вызывал огромный лозунг, который несли парижские ученые: „Если завтра от нас потребуют работать на войну, ответим—„нет"!". Шествие колонн продолжилось с 10 часов утра до поздних сумерек.

В Лондоне, несмотря на то, что английская полиция запретила политические манифестации, рабочие на целых полдня завладели главными улицами города. Конная и пешая полиция неоднократно нападала на демонстрантов и пыталась разорвать знамена и сломать их древки. Несмотря на эти провокационные нападения, на митинг, созванный Лондонским советом тред-юнионов, собралось свыше 20 тыс. человек. Выступавшие ораторы критиковали политику лейбористского правительства и выражали стремление английского народа к миру и дружбе с Советским Союзом.

В Берлине американские власти запретили первомайскую демонстрацию и мобилизовали военную полицию западных секторов. Однако свыше 800 тыс. трудящихся города вышли на демонстрацию.

Многолюдные первомайские митинги и демонстрации состоялись в крупных городах Италии, Бельгии, Голландии, США. В Токио на первомайском митинге участвовало 5.5 тыс. человек, что является невиданной для Японии цифрой.

На этих демонстрациях трудящиеся всего земного шара еще раз продемонстрировали свою непреклонную волю защищать мир против происков поджигателей новой войны. Всюду звучало требование установления дружественных отношений с СССР и со странами народной демократии.

Многотысячные демонстрации и митинги состоялись во всех странах народной демократии. Здесь массовые собрания проходили в условиях полной свободы и праздничного ликования.

На пленарном заседании Генеральной Ассамблеи ООН

20 апреля состоялось пленарное заседание Генеральной Ассамблеи Организации Объединенных Наций, на котором—по вопросу о попытках злонамеренного использования судебного дела венгерского кардинала Миндсенти—выступил глава Советской делегации А. А. Громыко.

Он напомнил, что осуждение группы церковников, занимавшихся подрывной деятельностью в Венгрии и Болгарии, является внутренним делом этих государств и что, следовательно, вынесение этого вопроса на обсуждение Генеральной Ассамблеи является грубым нарушением Устава ООН.

А. А. Громыко указал, что Миндсенти и группа болгарских священников осуждены не потому, что „преследуются" религиозные свободы, а за их политические и уголовные преступления, выразившиеся в организации заговора, ставившего целью свержение насильственным путем, с помощью интервенции извне, демократического строя в Венгрии и Болгарии.

Он указал, что обсуждение судебных процессов над венгерскими и болгарскими церковниками в ООН представляет собою часть враждебной кампании по отношению к странам народной демократии, которая систематически ведется в некоторых западных государствах и прежде всего в США.

Постановка на обсуждение Генеральной Ассамблеи „дела" Миндсенти объясняется тем, что правящие круги США и Великобритании хотят ослабить впечатление, произведенное на мировое общественное мнение этими судебными процессами, т. к. в них было разоблачено, что деятели церкви действовали, как шпионы и поджигатели войны в интересах англо-американского империализма.

М. СТЕПАНОВ.

Ответ. редактор Г. Д. ЛАЗАРЕВ.

РД 04125 с. Ларьяк, типография издательства газеты „Стахановец" Заказ 72. Тир. 1034

Пролетарии всех стран, соединяйтесь!

СТАХАНОВЕЦ

Орган Ларьякского райкома ВКП(б) и районного Совета депутатов трудящихся, Хаты-Мансийского округа, Тюменской области

22(495) | Четверг, 19 мая 1949 г. | Цена 10 к.

Государственная ордена Ленина БИБЛИОТЕКА СССР

КОЛХОЗЫ—МИЛЛИОНЕРЫ УКРАИНЫ

Подведены предварительные итоги хозяйственной деятельности колхозов Украины в 1948 году. Доходы сельскохозяйственных артелей возросли почти на 115 миллионов рублей, резко повысилась оплата колхозного трудодня. В колхозах Днепропетровской области выдано на трудодни в три раза больше зерна, чем в 1947 году.

В истекшем году многие колхозы стали миллионерами. Только в Киевской, Харьковской, Запорожской, Одесской и Сумской областях уже имеется свыше 70 колхозов, получивших от одного до двух и больше миллионов рублей дохода.

(ТАСС).

Поднять темпы лова рыбы, выполнять график каждым звеном и бригадой

Начался массовый лов рыбы в весеннюю путину. Передовые бригады и звенья района, развернув подлинную борьбу за выполнение своих обязательств, успешно ведут лов рыбы. Победы одерживают те бригады и звенья, которые по-большевистски провели подготовку к путине, работают напряженно и используют опыт работы прошлых лет.

В период весенней путины в основном лов рыбы ведется атармами. При умении и правильной организации дела атарменный лов с лихвой искупает труд рыбаков. Звено рыбаков колхоза „8 съезд Советов" под руководством коммуниста Чумина И.Е. в течении нескольких дней атармой выловило более 86 центнеров рыбы. Рыбаки колхоза задание второго квартала по добыче рыбы еще на 10 мая выполнили на 106 процентов. Успешно работают на лову рыбаки пылинского колхоза им. Войкова, которым руководит Сигильетов. Только за III пятидневку мая они сдали государству 259 центнеров рыбы.

Подняли темпы лова рыбы за третью пятидневку мая колхозы Вартовского и Б-Тарховского Советов. С 10 по 15 мая колхозы сдали государству 539 центнеров рыбы против 95 центнеров, выловленных во-второй пятидневке. Улучшили работу на лову рыбаки колхоза „Верта-Кос", Ларьякского Совета. За 5 дней, с 10 по 15 мая звено атармщиков, которым руководит Кайдалов В., сдало 47 центнеров рыбы.

Однако, успехи передовых бригад и звеньев еще не дают основания говорить за то, что с выполнением плана рыбодобычи обстоит дело благополучно. На 15 мая план II квартала по району выполнен всего на 46,4 процента. Совершенно неудовлетворительно ведут лов рыбы колхозы Корликовского Совета. С 10 по 15 мая Корликовский рыбучасток, начальником которого является Иванов, сдал государству всего 7 центнеров.

Факты говорят за себя. Там, где организована борьба и люди проникнуты чувством ответственности за выполнение государственного плана, успех дела налицо. Но еще не все бригады и звенья работают на лову с напряжением сил и ведут борьбу за успешное выполнение плана и своих обязательств.

В чем причина, что десяток колхозов района по существу лов рыбы еще не ведут? Можно это объяснить только тем, что руководители колхозов и бригадиры рыбодобычи этих колхозов не проникнуты чувством ответственности и не принимают мер по выполнению государственного плана. Некоторые председатели колхозов и бригадиры идут на поводу отсталых рыбаков, мирятся с фактами нарушения трудовой дисциплины и расхлябанности. Не принимают мер к тому, чтобы все работали упорно, пустив в ход все имеющиеся орудия лова. Именно такое положение в колхозе „Северный рыбак", где председателем является Чумин И. Е., в колхозе „Луч Севера" (председатель Камин Н.). Некоторые председатели колхозов, сельских Советов и рыбодобывающих организаций не знают действительного положения дел в бригадах, звеньях, а отсиживаются дома и придумывают разные объективные причины, которые могли бы прикрыть их бездеятельность.

Все эти факты дальше терпеть нельзя. Сейчас дорог каждый час. Должны быть мобилизованы все силы, все средства на то, чтобы успешно вести лов рыбы. Требуется живое, оперативное руководство всеми звеньями рыбаков и оказание им практической помощи.

Должна быть во всю ширь развернута среди рыбаков массово-политическая работа, организовано подлинное социалистическое соревнование между всеми бригадами и звеньями за перевыполнения графика вылова рыбы изо дня в день.

Рыбаки и рыбачки, работники рыбной промышленности района! Мы дали слово великому Сталину досрочно выполнить годовой план добычи рыбы. Приложим все силы и знания к тому, чтобы с честью выполнять обязательства! Рыбаки и рыбачки, добивайтесь получения почетного звания „Мастер высоких уловов".

ДОСКА ПОЧЕТА ПЕРЕДОВИКОВ РЫБНОГО ПРОМЫСЛА

За досрочное выполнение государственного плана рыбодобычи II квартала и первого полугодового 1949 года решением бюро райкома ВКП(б) и исполкома районного Совета депутатов трудящихся заносятся на районную Доску почета:

По Ларьякскому Совету

Рыбартель „8 съезд Советов" — председатель Чумин Иван Елисеевич,—выполнившая план рыбодобычи II квартала на 109 процентов и полугодовой—на 115,6 процента.

Бригада гослова Ларьякского рыбучастка —бригадир Катяев Тюрьба Шаркаевич,—выполнившая план рыбодобычи II квартала и полугодовой на 180 процентов.

По Б-Тарховскому Совету

Бригада гослова Б-Тарховского рыбучастка—бригадир Павлов Иван Иванович,—выполнившая план рыбодобычи II квартала на 270,5 процента и полугодовой—на 233,9 процента.

Обязательства выполнили с честью

В начале апреля, ведя подготовку к весенней путине, члены рыбартели им. Ворошилова, которой руководит Г. Н. Камин, включились в социалистическое соревнование за досрочное выполнение плана добычи рыбы II квартала текущего года. К 25 апреля для лова рыбы в весеннюю путину в колхозе уже было забито две атармы.

Ворошиловцы подготовку к путине провели по-большевистски и организованно начали лов рыбы. К концу апреля они уже стали сдавать на приемные пункты первые килограммы рыбы, добытые в весеннюю путину. За 15 дней мая рыбаки сдали государству 150 центнеров рыбы, выполнив квартальное задание на 700 с лишним процентов.

Самоотверженно на лову трудилось звено рыбаков под руководством Камина Матвея Ивановича. Оно одно сдало около 100 центнеров рыбы. Хорошо работало звено Камина Ефима Николаевича.

Передовые рыбаки на достигнутых успехах не останавливаются. Они продолжают умножать свои победы, борются за досрочное выполнение годового плана добычи рыбы.

Е. КУШНИКОВ.

В райкоме ВКП(б) и райисполкоме

ОБ ИТОГАХ СОЦИАЛИСТИЧЕСКОГО СОРЕВНОВАНИЯ РЫБКООПОВ РАЙОНА ЗА АПРЕЛЬ 1949 ГОДА

На-днях бюро РК ВКП(б) и исполком районного Совета депутатов трудящихся рассмотрели итоги социалистического соревнования по районному потребительскому союзу за апрель 1949 года. Победителем в соревновании по итогам работы признан Корликовский рыбкооп (председатель правления Шмигельский И. А.), выполнивший за апрель план по товарообороту на 102 процента, по паенакоплению—на 200 проц., по кооперированию—на 100 проц.

Бюро РК ВКП(б) и исполком райсовета отметили неудовлетворительную работу за апрель рыбкоопов: Ларьякского (председатель правления Зыков В. П.), Вартовского (председатель правления Крюков И. И.), Охтеурского (председатель правления Лотов К. И.) и потребовали от председателей рыбкоопов коренного улучшения работы, выполнения планов по всем видам производства.

Работники кооперации любого участка призваны мобилизовать все свои силы на то, чтобы повседневно добиваться улучшения работы торговой сети, бороться за досрочное выполнение всех планов и тем самым содействовать успешному выполнению всех хозяйственно-политических задач.

Работники легкой промышленности подхватили почин Рожневой и Кононенко

Патриотический почин стахановок Купавинской тонкосуконной фабрики Московской области—прядильщицы М. Рожневой и ткачихи Л. Кононенко, добившихся высоких показателей в использовании сырья, встретил горячее одобрение и поддержку на предприятиях легкой промышленности.

Бригада помощника мастера ткацкого цеха №1 Г. Ф. Шлякова на Московской прядильно-ткацкой фабрике имени Фрунзе обязалась экономить в месяц не менее 13 килограммов пряжи.

В Ленинграде на ткацких и прядильных предприятиях проведены производственные совещания, где обсуждалось начинание купавинцев и намечались новые пути экономии сырья. Работники комбината имени Тельмана решили пересмотреть социалистические обязательства и сэкономить за год 50 тонн шерсти. Настойчиво борется за экономию сырья коллектив фабрики „Рабочий". Здесь широко используются отходы хлопка. На предприятии из сэкономленного сырья дополнительно выработано 360 тысяч метров батиста, вуали, сатина, ластика, вольты и других первосортных тканей.

(ТАСС).

17 миллиардов рублей на улучшение быта рабочих и служащих

С каждым годом растут государственные ассигнования на социальное страхование рабочих и служащих. В этом году на улучшение быта трудящихся отпущено 17 миллиардов 491 миллион рублей—на 1,5 миллиарда рублей больше, чем в прошлом году.

Значительные суммы направляются на расширение сети профсоюзных здравниц. В нынешнем году в санаториях и домах отдыха побывает более двух миллионов человек. В прошлом году отдыхало около 1 миллиона 800 тысяч человек.

1 миллиард 162 миллиона рублей будет израсходовано на обслуживание детей. Только в пионерских лагерях отдохнут 2 миллиона 550 тысяч детей. Значительно возрастают затраты на выдачу пособий и пенсий, а также на расширение сети детских и женских консультаций, молочных кухонь.

(ТАСС).

This document is created with trial version of TIFF2PDF Pilot 2.16.108.

Завтра начинаются экзамены!

20 мая начинаются экзамены и переводные испытания. Миллионы питомцев советской школы дадут отчет о качестве приобретаемых ими знаний.

По степени подготовленности учащихся, по их умению применять на практике полученные знания, будет оцениваться работа и ученика и учителя школы.

Требования к знаниям учащихся предъявляются высокие. В экзаменационных билетах видное место отводится вопросам, раскрывающим идейное содержание изучаемых в школе предметов.

Успех всесторонней проверки знаний учащихся будет зависить в большей степени от активности членов экзаменационных комиссий. Их деятельное участие в проверке обеспечит объективный подход к экзаменационному баллу, поможет избежать случайности в решении вопроса о переводе и выпуске учащихся.

Как и в прошлые годы, при Н-Вартовской школе создана в текущем году межшкольная комиссия для проверки знаний учащихся школ Н-Вартовского, Б-Тарховского и Вампугольского сельсоветов. Об этих учащихся надо проявить особую заботу, создать для них благоприятную бытовую обстановку и быть чуткими и внимательными их запросам.

Экзамены—одни из ответственных этапов учебного года. Экзамены и переводные испытания—дело большой государственной важности. Весь советский народ ждет от школы успешного его разрешения. Оправдать это доверие народа—долг каждого учителя.

А. ПЕТЕЛИНА.
Зав. райОНО.

Клеточная пастьба скота

В успешном выполнении принятого правительством и партией „Трехлетнего плана развития общественного колхозного и совхозного животноводства (1949—1951 г. г)" важное значение имеет правильная организация выпаса скота в весенне-летний период.

В нашем районе, где почти все основные пастбищные места заполняются весенними водами, имеются благоприятные условия для развития глистных паразитов, которые приносят огромный вред животноводству. Поэтому в пастбищный период должно быть особое внимание уделено на предохранение животных от глистных заболеваний.

Для борьбы с глистными заболеваниями животных, помимо лечения, проводятся оздоровительные мероприятия. Проводится частая смена пастбищ, не разрешается пасти телят на сырых пастбищах и совместно со взрослым скотом.

Важное значение имеет организация клеточной пастьбы скота. Для этого определенный участок пастбища разбивают на 6-8 загонов (клеток), границы которых должны быть обозначены столбиками или бороздками. Разбивка на клетки производится с учетом вида и группы животных. Количество клеток должно быть рассчитано так, чтобы при поочередном стравливании их животным, возвращение повторялось только через 3 месяца.

В колхозах нашего района, при наличии достаточного количества пастбищ, лучше всего каждую клетку использовать раз, не допускать прогона скота через нее и повторного стравливания. Продолжительность пастьбы на одном загоне не должна превышать 6 дней, потому, что через 6 дней созревают зародыши глистов, которые были выделены с калом и они могут заразить здоровых животных.

Распространителем легочно-глистных заболеваний является взрослый рогатый скот. Поэтому необходимо ни в коем случае не допускать его совместного выпаса с молодняком.

Животноводы колхозов должны принять все меры к организации клеточной пастьбы скоти, развернуть плановую борьбу с глистными заболеваниями животных.

Г. ДЫШКАНТ.

Полтора квартальных задания

Рыбаки колхоза имени Куйбышева, председателем которого является тов. Прибыльцев, с честью борются за выполнение обязательства, взятого в письме товарищу Сталину. За 15 дней мая куйбышевцы сдали государству 76 центнеров рыбы, выполнив месячное задание на 150 с лишним процентов. На 15 мая рыбаки колхоза задание 2 квартала выполнили в полтора раза.

Н. СЕМЕНОВ.

Кубанский хлопок

Колхозы и совхозы Кубани в лучшие агротехнические сроки выполнили государственный план сева хлопка

Нынешний год характеризуется ростом культуры возделывании хлопчатника и редким расширением посевных площадей. В прошлом году хлопок выращивался всего в 8 районах, а нынче—в 23. Посевы хлопка размещены по культивированной, хорошо удобренной зяби.

Колхозники приступили к слепой прополке хлопчатника, чтобы к моменту появления всходов уничтожить сорняки.

(ТАСС).

По следам неопубликованных писем

В редакцию нашей газеты поступило письмо от селькора тов. Драничникова из Охтеурского рыбучастка. Тов. Драничников сообщал о злоупотреблениях пекарки Горяевой, работающей на Охтеурском рыбучастке.

Письмо было направлено для расследования и принятия мер.

Как сообщает нам прокурор тов. Пак, пекарка Горяева с работы снята и привлекается к уголовной ответственности.

Международный обзор

Вопрос о франкистской Испании на сессии Генеральной Ассамблеи ООН

С 4 мая вопрос о франкистской Испании обсуждается на заседании политического комитета Генеральной Ассамблеи Организации Объединенных Наций.

Требование о замене кровавого фашистского режима гитлеровского союзника Франко подлинно демократическим правительством было единодушно принято всеми участниками конференции Объединенных Наций еще весной 1945 г. 12 декабря 1946 года Генеральная Ассамблея Организации Объединенных Наций приняла резолюцию, осуждающую режим Франко, и рекомендовала всем членам Организации Объединенных Наций отозвать из Испании своих послов и посланников.

Однако некоторые государства, поощряемые политикой Соединенных Штатов Америки, нарушили и продолжают нарушать резолюцию Генеральной Ассамблеи.

Группа латино-американских стран (Боливия, Бразилия, Колумбия и Перу) внесла на рассмотрение политического комитета резолюцию, в которой в обход прежних решений предлагается „предоставить странам, членам ООН, полную свободу действий и их дипломатических сношений с Испанией...".

На заседании с большой речью выступил глава делегации СССР А. А. Громыко. Он привел многочисленные факты, свидетельствующие о том, как Соединенные Штаты Америки и Англия оказывают экономическую и политическую поддержку франкистскому режиму, превращая Испанию в свою военную колонию. Многие политические деятели Соединенных Штатов Америки прямо указывают, что Испания должна стать военно-стратегическим плацдармом в будущей войне, затеваемой агрессивными кругами США и Англии. По всей Испании строится сеть крупных аэродромов.

Эти факты доказывают, что США и Англия, задались целью сохранить франкистскую клику в Испании.

В проекте резолюции, внесенной польской делегацией, говорится о необходимости в качестве первого шага немедленно прекратить вывоз в Испанию оружия, боеприпасов, военных и стратегических материалов. Проект резолюции рекомендует всем странам воздерживаться от заключения соглашений или договоров с франкистской Испанией.

Представители Мексики, Кубы и Уругвая выступили на заседании политического комитета с резкой оценкой правительства Франко как правительства фашистского, сотрудничавшего с Гитлером.

Приказ генерала армии Чуйкова

8 мая было опубликовано коммюнике правительств СССР, США, Великобритании и Франции о соглашении об отмене с 12 мая 1949 г. всех ограничений, установленных с 1 марта 1948 года по связи, транспорту и торговле между восточной и западными зонами Германии и между Берлином и этими зонами.

Во исполнение указаний правительства СССР главнокомандующий советской военной администрации— главнокомандующий группой советских оккупационных войск в Германии генерал армии В. Чуйков издал 9 мая приказ.

В этом приказе говорится, что с 12 мая восстанавливаются порядок по связи, транспорту к торговле между Берлином и западными зонами и между восточной и западными зонами Германии, какой был до 1 марта 1948 г.

Будет восстановлено железнодорожное движение и движение автотранспорта от Берлина на запад. В районе Большого Берлина снимается межсекторная полицейская охрана. Возобновляются почтовые перевозки в западные зоны. Объявлен ряд других мероприятий, обеспечивающих выполнение соглашения между правительствами четырех держав.

А. ГИНДИН.

Советы педагога

О мерах поощрения и наказания детей в семье

Сознательная дисциплина—одно из важных нравственных качеств, которое нужно воспитывать у советских детей. Наши дети обычно мечтают о будущем стать знаменитыми, героями, учеными, артистами, изобретателями, писателями и т. д. Нужно, чтобы это хорошее стремление выражалось в сознательном отношении к учебе, к умению подчиняться дисциплине, в упорном желании вырабатывать в себе большевистскую волю и характер.

Воспитание дисциплины зависит от примера старших, от правильного режима жизни детей, от педагогического подхода к детям различных возрастов и от многого другого.

Очень большое значение в воспитании дисциплины имеют меры наказания и поощрения детей.

Некоторые родители пользуются такими недопустимыми мерами воздействия, как физическое наказание, запугивание детей (даже самых маленьких детей иногда запугивают «бабой ягой», «старичком с мешком и т. д.). Физические наказания плохо отражаются на нервной системе детей, унижают их человеческое достоинство, притупляют их сознание, нередко озлобляют. Чтобы избежать таких наказаний, дети обычно лгут, хитрят, изворачиваются. Родителям иногда кажется, что под влиянием физических наказаний ребенок покорился их воле. Но это—рабская покорность, основанная на страхе.

Физические наказания—пережиток старого буржуазного строя. Они и сейчас узаконены, например, в английских школах и семьях. И это естественно для буржуазной системы воспитания. В капиталистических странах стремятся воспитывать трудящихся людей так, чтобы они безропотно подчинялись насилию.

Убеждение—центральное место в советском воспитании. Но надо не только разъяснить и уговаривать. Родители должны относиться к детям со строгой требовательностью. Убеждение должно сочетаться с принуждением. Если ребенок отступает от правил дисциплины, то нужно соблюдать твердость, не быть к нему снисходительным, а решительным образом применять наказания.

Ученик первого класса Петя, несмотря на требование матери бережно относиться к игрушкам, вечером разбросал их по комнате, не пожелав собрать их, улегся спать. Мать собрала игрушки, но сложила их не в детском уголке, а к себе в шкаф и заперла. На следующий день Петя стал просить у матери игрушки, но она ответила: „ты не подчинился моему требованию и теперь наказан. Игрушки получишь только через два дня, причем с условием, если будешь их каждый вечер аккуратно собирать". Петя продолжал просить игрушки, плакал, обещая быть послушным, но мать осталась неумолимой.

Очень сильно действуют на детей такие меры наказания, как лишение удовольствия, прекращение на определенный срок разговоров с ними.

Меры воздействия следует применять спокойно, без горячности, проявлять полную справедливость к детям, учитывать их возраст, индивидуальные особенности. Не всегда нужно быть последовательным и настойчивым, не оставляя без воздействия ни одного случая нарушения дисциплинированности со стороны ребенка.

Большую роль в коммунистическом воспитании детей играют поощрения. Когда дети старательно относятся к урокам, проявляют заботу о младших братьях и сестрах, помогают родителям в домашнем труде, выполняют какую-нибудь работу по поручению педагогов, пионерской организации,—все это нуждается в поощрении со стороны родителей. Формы поощрения могут быть самые разнообразные: одобрительное замечание; поставление в пример; выражение удовольствия в виде совместной прогулки, игры; посещение клуба, театра; подарок в виде книжки, игрушек.

Особенно важно поощрять детей, когда они делают сознательные попытки исправить какие-нибудь свои недостатки.

Никогда нельзя перехваливать детей. Поощрение должно соответствовать заслугам. Поощрять детей нужно не за способности, а за те усилия, которые они прилагают для улучшения учебы и поведения.

Чтобы лучше применять меры поощрения и наказания родители должны чаще советоваться с педагогами школ и дошкольных учреждений. Общими усилиями педагогов и родителей надо бороться за воспитание у детей сознательной дисциплины.

И. ПЕЧЕРНИКОВА.
Кандидат педагогических наук.

Ответ. редактор Г. Д. ЛАЗАРЕВ.

РД 04126 с. Лорьяк, типография издательства газеты „Ставхановец" Заказ 73. Тир. 1034

Пролетарии всех стран, соединяйтесь!

СТАХАНОВЕЦ

Орган Ларьянского райкома ВКП(б) и районного Совета депутатов трудящихся, Ханты-Мансийского округа, Тюменской области

23(400) | Четверг, 26 мая 1949 г. | Цена 10 к.

Квартальный план—на 106 процентов

Рыбаки колхоза „Ударник 2 пятилетки" (юрты Б Ларьяк) борются за досрочное выполнение плана добычи рыбы. Развертывая социалистическое соревнование в каждую пятидневку они добиваются новых производственных успехов. На 10 мая рыбаки сдали государству 37 центнеров рыбы, а с 15 по 20 мая уже выловили более 100 центнеров, выполнив задание на 500 с лишним процентов.

На 25 мая члены колхоза „Ударник 2 пятилетки" выполнили майское задание и на месяц раньше срока завершили план II квартала на 106 процентов.

А. ТИМОФЕЕВ.

Проведем весенний сев в сжатые сроки и на высоком агротехническом уровне

Начались весенние работы на полях колхозов района. На 20 мая в колхозе имени Чкалова (председатель Сармаев Н.) было вспахано 7,5 гектара. Приступила к полевым работам полеводческая бригада колхоза „Путь к социализму".

В текущем году колхозы района в весенний период должны провести сев на площади 180 гектаров, из них 25 гектаров должно быть засеяно зерновыми и 15 га—овощными культурами. Чтобы успешно провести эту работу потребуется большое напряжение сил всех колхозников и колхозниц, работающих на полях района.

Борьба за отличное качество сева—самое важное, самое главное в наступлении за высокий урожай. Прежде всего должны быть обеспечены сжатые сроки и высокое качество весенних полевых работ. Начало полевых работ показывает, что еще не все колхозы района организовали по-настоящему борьбу за получение высоких урожаев. Оттягивают выход на полевые работы, неудовлетворительно выполняют агротехнические мероприятия. Так, например, колхозы: имени Калинина (председатель Новосельцев И. В.), „Новая жизнь" (председатель Соснин С. И.), „Красное знамя" (председатель Новосельцев А. В.), имея все возможности начать полевые работы раньше, до сих пор еще не приступали. Колхозы: имени Куйбышева (председатель Прибыльцев), „Красное знамя" план вывозки навоза на поля выполнили лишь на 40 процентов, а план заготовки золы—всего на несколько процентов.

Приблизилось время массового сева. Работа на полях колхозов района должна быть сейчас развернута во всю шарь. Надо пустить в ход все машины, все тягло, привлечь к полевым работам как можно больше людей, образцово организовать их труд. Нужно ценить время, ежедневно выполнять и перевыполнять график— таково требование настоящего момента.

Надо привести в движение все рычаги, обеспечивающие хорошую работу на весеннем сева. Должно быть шире развернуто социалистическое соревнование за отличное качество весеннего сева, вовлечены в него все звенья и бригады. Пропагандировать опыт передовиков, осуществлять строгий повседневный контроль. Все эти меры имеют важное значение для успешного проведения весеннего сева. Коммунисты и комсомольцы призваны разъяснять широким массам колхозников решения партии и правительства, поднимать их на борьбу за получение высоких урожаев всех культур и на всей площади посева.

Товарищи колхозники и колхозницы! Проведем весенний сев в сжатые сроки и на высоком агротехническом уровне!

По родной стране

Ветвистая кормовая рожь

Научные работники Харьковского института механизации сельского хозяйства вывели новую форму ветвистой кормовой ржи.

Новая культура дает хорошее кущение, широкий лист, ветвящийся крупный безостый колос и большую урожайность зеленой массы в самый ранний весенний период.

Ветвистая кормовая рожь, посеянная на опытном поле института, к 20 мая дала зеленой массы по 100 центнеров с гектара.

Новая форма ветвистой ржи передается в колхозы и совхозы для производственного испытания.

(ТАСС.)

Малые реки Сибири становятся судоходными

В Омской области проделана большая работа по транспортному освоению малых рек. Теперь суда ходят по таким ранее не судоходным рекам, как Тара, Ишим, Омь и другим. По ним переправляется большое количество посевных и других важнейших грузов.

От пристаней Кышковка и Муромцево по реке Таре отошли первые газоходы, которые буксируют 10 барж с зерном. Из Омска в Тару и Муромцево отчалил новый теплоход—дизель „Волна" и газоход с 7 баржами на буксире. Они везут сельскохозяйственные машины для МТС и колхозов северных районов области.

(ТАСС).

Колхозники экономят трудодни

Колхозники сельхозартели имени Ворошилова Рыбницкого района, Молдавской ССР, завершили шаровку подсолнечника на 2 дня раньше графика и затратили на эту работу на 500 трудодней меньше, чем в прошлом году.

Не за долго до начала обработки посевов общее собрание колхозников пересмотрело нормы выработки. Дневное задание на обработке пропашных составляло 0,20 гектара. Собрание увеличило норму почти вдвое и несмотря на это все колхозники перевыполнили задания.

В колхозе имени Ворошилова нормы выработки в прошлом году пересматривались дважды. Это позволило сельхозартели сэкономить 21 тысячу трудодней. В нынешнем году артель наметила увеличить обор сельскохозяйственных культур на 26 процентов, а стоимость тонны продукции удешевить на 20 процентов. Несмотря на значительное увеличение объема работ колхоз запланировал израсходовать на 11 тысяч трудодней меньше, чем в прошлом году.

(ТАСС).

По примеру купавинских текстильщиц

Патриотический почин купавинских текстильщиц Марии Рожневой и Лидии Кононенко горячо подхвачен машиностроителями Краматорска (Донбасс).

Коллектив цеха металлоконструкций Старо-Краматорского завода имени Орджоникидзе уже имеет на своем счету 30 тонн сэкономленного листового металла. Из него изготовлено 4 кожуха для ножниц, рамы для 3 шлаковозов, некоторые узлы прокатного стана. Такие результаты достигнуты благодаря более экономному раскрою листового металла и использованию отходов производства. Коллектив литейного цеха сэкономил 10 тонн мазута и угля; 15 тонн нефти сэкономили рабочие термического цеха.

На Ново-Краматорском заводе имени Сталина первым подхватил почин текстильщиц коллектив кузнечного цеха. Стахановская бригада кузнецов Семена Решетняка сэкономила 20 тонн металла.

(ТАСС).

ПРОДУКЦИЯ ИЗ ОТХОДОВ ПРОИЗВОДСТВА

Артели промысловой кооперации Томской области широко используют отходы государственных предприятий для производства различных изделий. Так, из отходов завода резиновой обуви они вырабатывают коврики, подошву, детские мячи. Отходы кабельного завода оказались хорошим сырьем для осветительного шнура.

Артели промкооперации за 2 прошлых года из отходов производства выпустили на 2 миллиона рублей продукции. На такую же сумму намечено выработать изделий в этом году.

(ТАСС).

Районая конференция ДОСАРМ

17 мая 1949 года проходила в с. Ларьяк районная конференция Добровольного Общества Содействия Армии. Доклад о деятельности общества за отчетный период сделал председатель оргбюро т. Лазарев.

В рядах общества ДОСАРМ состоит несколько сот человек, которые самоотверженно работают на трудовом фронте и принимают активное участие в работе первичных организаций. За отчетный период в районе создано 20 низовых коллективов ДОСАРМ. Члены общества готовятся стать мастерами стрелкового спорта и приобретают другие специальности.

На конференции были отмечены недостатки работы оргбюро ДОСАРМ. Мало уделялось внимания работе территориальных первичных комитетов. Плохо поставлен учет членов общества. Совершенно не работали созданные секции и группа докладчиков.

Участники конференции внесли много новых предложений. С учетом их конференция приняла решение по улучшению работы первичных организаций общества. Конференция предложила создать в каждой первичной организации стрелковые команды, кружки по изучению радиодела и другие.

Новому составу комитета ДОСАРМ предложено в своей повседневной работе иметь тесную связь с первичными партийными, комсомольскими и профсоюзными организациями.

Ф. ПЕТРОВ.

Своевременно и хорошо подготовить школы к новому учебному году

Подходит к концу 1948—49 учебный год. Наступила горячая пора для подготовки школ к новому учебному году. От того, как они будут подготовлены во многом зависит и успех их работы.

На сельские Советы возложена ответственность за своевременную и качественную подготовку школ. Заготовка топлива, ремонт школ, инвентаря и квартир учителей, создание фондов всеобуча—вот вопросы, которыми нужно заняться вплотную, не теряя ни одного дня. Ни в коем случае не должна повториться та старая практика, когда подготовка школ затягивалась до сентября месяца. Такие факты имели место в Корлаховском, К-Егинском и др. сельсоветах.

Есть угроза затяжки в подготовке школ и в нынешнем году. Так, например, в Н-Мартовской школе (директор Панкин) до сих пор не заготовлено топлива, не закончена заготовка дров и в Комсомольской школе (зав. школы Бузуева). Ремонт школ еще не начат.

Почин новозаимцев по использованию общественной самодеятельности на благоустройство населенных пунктов, на образцовую подготовку школ к началу занятий, сельскими Советами продвигается плохо. Общественность в подготовке школ, в создании фондов всеобуча не привлекается.

Щедры ассигнования социалистического государства на культуру. Почти 2,5 млн. рублей отпущено в этом году по району на финансирование просвещения. Но надо беречь каждую государственную копейку, избегать всего, что удорожает стоимость обучения. Поэтому, следуя примеру новозаимцев, надо полностью использовать общественную самодеятельность для подготовки школ, интернатов и квартир учителей к новому учебному году.

Продолжает оставаться центральной задачей—создание необходимых условий для полного осуществления всеобуча.

Серьезная ответственность возлагается на торгующие организации, которые должны обеспечить своевременный завоз учебников, наглядных пособий, письменных принадлежностей, стройматериалов для ремонта школ, во-время доставить керосин, ламповые стекла и пр., чтобы избежать в новом учебном году перебоев в снабжении школ.

Помочь школе хорошо подготовиться к новому учебному году—прямая обязанность всех партийных, советских, комсомольских организаций и всей нашей общественности.

А. ПЕТЕЛИНА.
Зав. рай ОНО.

This document is created with trial version of TIFF2PDF Pilot 2.16.108.

Некоторые недостатки работы рыболовецкой кооперации

Подведены итоги работы рыболовецкой кооперации за 1 квартал 1949 года. Цифры баланса говорят за то, что деятельность всей кооперативной системы района требует коренного улучшения. Факты, как говорится, не скроешь. План заготовок за три месяца выполнен на 66 процентов, товарооборота — на 90 процентов, кооперирования — на 62 процента, и плана пневмопоения — всего на 26 процентов. В результате невыполнения основных показателей хозяйственной деятельности рыболовецкая кооперация за I квартал получила убытков 99 тысяч рублей, при плане иметь прибылей 65 тыс. рублей.

Неудовлетворительное состояние работы системы можно объяснить только тем, что еще не все работники кооперации по-большевистски выполняют порученное им дело. Нет четкости. Надо и нерасторопно выполняют распоряжения и указания. В 1948 году в глубинные пункты, как например, Корлики, Сабун, Колек-Кган и другие основных товаров в достаточном количестве не было завезено. Нужно сказать, что такими товарами, как соль, керосин, табак, в дальних пунктах торговли совершенно не было, так как они не были завезены. Наоборот, в глубинных пунктах сейчас очень много находится товаров, которые не расходятся. Так, например, Ларьинский рыбкооп в начале 1949 года в Тольку на Сабуне завез легкого табаку на 4 тысячи рублей по цене 216 рублей виноградин. Население этот табак совсем не берет. По-существу, безучетность запросов населения при завозе товаров и является причиной невыполнения плана товарооборота.

Торговый отдел союза не контролирует в достаточной мере поступление и завоз товаров по рыбкоопам. В результате этой бесконтрольности получается, что в одних рыбкоопах товары не расходятся, а в других не достает. Так, например, в 1948 году почти весь завоз детской и дамской валяной обуви был оставлен в Вартовском рыбкоопе. Правления рыбкоопов не борются с тем, чтобы не допускать залежи товаров, не регулируют ходом товаров путем перебросил отдельных товаров из одного пункта в другой.

В уставе говорится, что потребительская кооперация работает за счет собственных средств, образующихся от вступительных и паевых взносов пайщиков и от прибылей. Этой стороне работы правления рыбкоопов почти не уделяют внимания. Совершенно недостаточно проводится работа по вовлечению новых членов пайщиков и пополнению паевых взносов. Хуже того, что не многие из работников кооперации сами состоят членами пайщиками, да и те в большинстве своем неполнопайщики. В составе правления Ларьинского рыбкоопа лишь один член — тов. Беклемышев является полнопайщиком, а председателя правления тов. Зыкова даже нет в списках членов пайщиков рыбкоопа. В самой конторе рыбкоопа работает 4 человека, которые не состоят членами пайщиками. К стыду нашему, такая же картина с членством в конторе райрыболовпотребсоюза. В составе правления из 7 членов только двое полнопайщики (Долгушин и Белкин). Член правления тов. Корнеев имеет паевой взнос в сумме 24 рубля.

Конечно, при такой работе не может быть успеха в деле.

Правления рыбкоопов должны детально вскрыть недостатки в своей работе и принять меры к устранению их. Необходимо повседневно контролировать работу каждого работника и добиваться точного исполнения им всех требований. Усилия всех работников кооперации должны быть направлены на досрочное выполнение послевоенной сталинской пятилетки.

Н. Львов.

Экономист райпотребсоюза.

Военные действия в Китае

Итоги операций Народно-освободительной армии Китая южнее реки Янцзы за 20 дней

Бейпин. (ТАСС). Как передает агентство Синьхуа, за последние 20 дней со дня форсирования Янцзы войска Народно-освободительной армии прошли 5 провинций и продвинулись вглубь на 300 миль от реки в ее нижнем течении. Они освободили 102 города и уездных центра, в том числе Нанкин и 2 столицы провинций. За исключением трех расположенных на железной дороге городов — Шанхая, Наньчана и Нинго войска Народно-освободительной армии контролируют сейчас все железные дороги в этом районе. За этот же период войска Народно-освободительной армии разгромили в этом обширном районе гоминдановские армии численностью около 200 тыс. человек. В числе разгромленных гоминдановских частей 8 полных армий и 3 дивизии. Взято к плену более 20 высших гоминдановских офицеров. Части Народно-освободительной армии окружили крупнейший город Шанхай на востоке и город Наньчан на западе. Войска Народно-освободительной армии продвинулись вглубь провинции Фуцзянь, где они ведут операции по очистке территории от остатков гоминдановских войск.

Наступление на юг от реки Янцзы велось тремя основными колоннами. Центральная колонна, форсировавшая реку в районе Ухэ-Аньфин, координировала свои действия с восточной колонной, высадившейся на южный берег Янцзы в районе Нанкин-Цзяньянь.

Эти части Народно-освободительной армии заняли Нанкин и затем разделились на группы, которые направили свой удар на юго-восток. Одна группа начала наступление на Шанхай вдоль Нанкин—Шанхайской и Ханчжоу—Шанхайской железных дорог. Другая группа заняла шоссе Нанкин-Ханчжоу. Первая группа заняла Нанкин—Шанхайскую и Ханчжоу—Шанхайскую железные дороги, а также много городов и населенных пунктов, в том числе важные центры легкой промышленности, расположенные вдоль железных дорог. Таким образом, Шанхай оказался полностью отрезанным от всех сухопутных коммуникаций. Вторая группа заняла провинциальную столицу город Ханчжоу и форсировала реку Цзяньхан. Эта группа разделилась на две подгруппы, одна из которых начала наступление на юг вдоль Чжецзян—Цзянсийской железной дороги, а другая, восточная подгруппа, начала наступление вдоль железной дороги Ханчжоу—Нинго и заняла город Шаосин.

Третья основная колонна на западе форсировала реку Янцзы в районе Аньсинь—Цзюцзян. Она очистила весь южный район провинции Аньхуэй и быстрыми темпами продвинулась в северо-восточную часть провинции Цзянси. Эта колонна перерезала Чжецзян—Цзянсийскую железную дорогу, так называемую новую линию обороны гоминдановцев, и разделилась на три группы, начавшие наступление на восток, запад и юг. Южная группа вступила в северную часть провинции Фуцзянь и заняла три уездных центра на севере этой провинции. Западная группа вела наступление в районе южнее столицы провинции Цзянси города Наньчан. Третья группа быстро продвинулась на восток в направлении Чжецзян—Цзянсийской железной дороги, заняла много расположенных на железной дороге городов и объединилась с частями народно-освободительной армии, наступающими на юг на Ханчжоу.

Таким образом, в руках Народно-освободительной армии оказалось более 350 миль железной дороги между Ханчжоу и Наньчаном. Это сорвало попытки Гоминдана создать новую линию сопротивления в горном районе Фуцзянь—Чжецзян—Цзянси.

Территория, включающая 102 освобожденных города и уездных центра, является одним из богатейших районов Китая, с развитой промышленностью и сельским хозяйством.

Партизанские части играли важную роль, помогая быстрому продвижению Народно-освободительной армии. Они окружали и уничтожали небольшие группы противника и обеспечивали порядок в освобожденных городах, тем самым давая возможность регулярным войскам Народно-освободительной армии преследовать бегущие гоминдановские войска. Население в районах южнее реки Янцзы посылало своих представителей за много миль с тем, чтобы приветствовать солдат Народно-освободительной армии.

Раскрыта шайка расхитителей социалистической собственности

Бывший продавец Уоть-Колек-еганской торговой точки Охтеурского рыбкоопа Р. К. Абдулин в сентябре 1948 года совершил растрату кооперативных средств на сумму 3000 руб. Абдулин имел преступную связь с кассиром Охтеурского рыбучастка Конышевым сумму растраты вносит наличными деньгами, взятыми из кассы рыбучастка. В марте сего года у Абдулина была установлена вторично растрата в сумме свыше 7000 руб. Чтобы скрыть растрату Абдулина продавец Охтеурского рыбучастка Федорова М. Е. дала Абдулину из выручки наличными 1500 руб.

Кроме того, Конышев в течение 1948 года обсчитал рыбаков колхозов имени Сталина, „Большевик". Всего было обсчитано им на сумму 3825 руб. 16 коп.

Абдулин, Конышев и Федорова арестованы и привлекаются к уголовной ответственности по ст. 4 Указа Президиума Верховного Совета СССР от 4 июня 1947 года «Об уголовной ответственности за хищение государственного и общественного имущества».

По этому же делу привлекаются к уголовной ответственности граждане: Тюнь, Мазенов, Суокас и Рякке, которым было известно о преступных действиях Абдулина, Конышева и Федоровой, но они не донесли органам власти.

Л. Н. ПАК.

СУД

Нарушители трудовой дисциплины наказаны

Недавно народный суд рассмотрел дело о нарушении трудовой дисциплины рабочими Ларьинской промартели имени Ленина Арефьевым Н. С. и Куниным А. С.

За нарушение производственной дисциплины и за совершенные прогулы в рабочее время суд осудил Арефьева на 6 месяцев к исправительно - трудовым работам, Кунина — к 3 месяцам.

И. РУЗОВ.

Пустить в действие все орудия лова рыбы

Передовые колхозы района, развернув борьбу за выполнение своих обязательств, работают на путине со всей энергией и силой и достигли значительных успехов. В период весенней путины в большинстве колхозов лов рыбы ведется атармами. Можно сказать, что в этот период атармы являются основным орудием и они полностью оправдали себя.

Хорошо был организован лов рыбы в весеннюю путину в рыбартели имени Ворошилова (председатель Комин). В течение нескольких дней план II квартала был выполнен на 580 процентов. Успешно работали во втором квартале рыбартели: „8 съезд Советов", имени Войкова. Они досрочно выполнили свои задания.

Однако некоторые колхозы, ведя лов рыбы атармами, широко применяли другие орудия, которые также дают положительные результаты. В весенний период для облавливания заливов, проток, речек с успехом могут быть применены и такие орудия лова, как невода, режовки, ставные сети, фитили и другие. Члены рыбартели „Охотник", ведя лов неводом в заливах, ежедневно вылавливают до 5 и более центнеров рыбы. Многие рыбаки одними сетками за сутки добывают по центнеру рыбы. Все виды орудий на путине используются в рыбартели имени Ворошилова.

Орудия лова, как невода, режовки и сети имеют над атармами свои преимущества. Во первых, они меньше требуют рабочих рук и могут быть использованы на тех водоемах, где нельзя ловить рыбу атармами. Во-вторых, их можно свободно, без особого труда, перебрасывать с одного водоема на другой.

Между тем, отдельные руководители колхозов и бригадиры лова не придают должного значения применению орудий лова: неводов, режовок и сетей. Так, например, рыбартели имени Сталина и „Большевик", имея богатые водоемы, не используют всех орудий, чтобы облавливать их.

Сейчас, когда уже по-существу атарменный лов закончен, рыбаки должны быть переключены на озера, сора и производить лов рыбы, применяя все средства. Промысел не должен прекращаться. Он должен вестись днем и ночью на всех водоемах.

Ведя лов рыбы необходимо во всех колхозах начать подготовку к заровой путине. В колхозах этот вопрос должен быть обсужден на заседаниях правлений и разработаны конкретные мероприятия по организации и проведению работ по подготовке к летней путине.

ЗМАНОВСКИЙ.

Уполномоченный Окр. РКС по Ларьинскому району.

По следам наших выступлений

„Избач Колесников не ведет работы"

Под таким заголовком в газете „Стахановец" была помещена заметка о плохой работе Мегионской избы-читальни.

Как сообщил зав. культпросветотделом тов. Долгушин, указанные в заметке факты подтвердились. На Колесникова наложено дисциплинарное взыскание.

Ответ. редактор Г. Д. ЛАЗАРЕВ.

РД 04127 с. Ларьяк, типография издательства газеты „Стахановец" Заказ 74. Тир. 1034

This document is created with trial version of TIFF2PDF Pilot 2.16.1

ИЮНЬ

This document is created with trial version of TIFF2PDF Pilot 2.16.108.

Пролетарии всех стран, соединяйтесь!

СТАХАНОВЕЦ

Орган Ларьякского районного ВКП(б) и районного Совета депутатов трудящихся, Ханты-Мансийского округа, Тюменской области

24(467) | Четверг, 2 июня 1949 г. | Цена 10 к.

Продукция выпускается высшими сортами

Рабочие обработки рыбы Ларьякского рыбучастка, подхватив почин лауреата Сталинской премии Александра Чутких, борются за выпуск продукции отличного качества. Поступающая на обработку с приемных пунктов оленья рыба немедленно подвергается тщательной переработке, с тем чтобы дать ее потребителю только высшими сортами. Готовая продукция сразу же формируется в вагоны.

Образцово работают рабочие рыбоморозильных камер комсомолка А. Полякова, С. Таску, Бокгаева и Натырова. Они выпускают продукцию только высшими сортами.

И. МАРИНИН.

О заготовках продуктов животноводства

Совет Министров СССР и ЦК ВКП(б) приняли постановление „О заготовках продуктов животноводства".

Подъем зернового хозяйства и осуществление трехлетнего плана развития общественного колхозного и совхозного продуктивного животноводства (1949 — 1951 гг. г.), — говорится в постановлении, — создают все необходимые условия для дальнейшего увеличения производства и заготовок продуктов питания — мяса, масла, молока, яиц, а также сырья для легкой промышленности — шерсти, кожи и т. д.

Закон об изменении налогов заготовок сельскохозяйственных продуктов, принятый в 1940 году и устанавливший применение поголовного принципа обязательных поставок, полностью себя оправдал и является мощным рычагом дальнейшего укрепления общественного хозяйства колхозов.

Совет Министров СССР и ЦК ВКП(б) считают, что интересы подъема всего народного хозяйства страны и дальнейшего улучшения благосостояния народа настоятельно требуют, чтобы в ближайшие три года об'ем заготовок мяса, сала, молока, масла, яиц, шерсти и других продуктов животноводства был увеличен не менее, чем в 1,5 — 2 раза.

В постановлении указывается, что колхозы и совхозы из-за плохой организации найма и откорма скота сдают государству большое количество непригодных животных. Мало сдается свиней и домашней птицы. Многие колхозы не выращивают свиней для сдачи государству и выполнение обязательных поставок свининой мясом других видов скота, чем сдерживается более быстрый рост поголовья крупного рогатого скота и овец, а государство недополучает необходимого количества свинины.

Совет Министров СССР и ЦК ВКП(б) установили порядок, при котором колхозы, колхозники, рабочие, служащие и единоличные крестьянские хозяйства могут выполнять свои обязательства по поставкам мяса любым видом скота и птицы, за исключением обязательств по сдаче свинины.

В целях обеспечения выполнения плана заготовок мяса меньшим количеством поголовья скота постановление запрещает заготовительным органам приему от колхозов скота в счет выполнения обязательных поставок мяса государству весом менее: крупный рогатый скот — 130 кг., свиньи — 60 кг., овцы и козы — 25 кг. От колхозников, единоличных хозяйств, с хозяйств рабочих и служащих запрещен прием крупного рогатого скота весом менее 60 кг., свиней — 40 кг., овец и коз — 25 кг. При сдаче в счет мясопоставок неупитанного (ниже средней упитанности) скота один килограмм засчитывать за 750 граммов живого веса.

На 1950 год утверждена средняя норма сдачи мяса государству колхозами в количестве 3 килограммов и на 1951 год 3,5 килограмма в живом весе с 1 гектара земельной площади (пашня, в том числе сады и огороды; луга и пастбища), закрепленной за колхозами.

Постановлением утвержден план заготовок молока на 1949, 1950 и 1951 годы. В связи с увеличением об'ема заготовок молока предусмотрено широкое развертывание строительства маслодельных, сыродельных и молочно-консервных заводов.

Средняя норма сдачи молока государству колхозами на 1950 год утверждена в количестве 10,6 литра и на 1951 год — 13 литров с одного гектара земельной площади (пашня, в том числе сады и огороды; луга и пастбища), закрепленной за колхозами.

Для повышения качества молока, сдаваемого государству, колхозам рекомендовано организовать приферменские молочные для первичной обработки и хранения молока, а колхозам, имеющим крупные молочнотоварные фермы, строить свои маслодельные и сыродельные заводы для производства высококачественного масла и сыра. Намного увеличивается производство и продажа колхозам сепараторов, маслоизготовителей, холодильников, молочной посуды, тары и материалов, необходимых для колхозных приферменских молочных, маслодельных и сыродельных заводов.

Утвержден план заготовок яиц на 1949, 1950 и 1951 годы. На 1950 год средняя норма сдачи колхозами яиц государству установлена в количестве 16 штук и на 1951 год — 17 штук с одного гектара пашни, закрепленной за колхозами.

Установлены цены заготовок шерсти, кож и каракуля и нормы обязательных поставок их государству. Учитывая меры по увеличению об'ема и повышению качества заготовляемой шерсти, кож и каракуля. Утверждены также планы заготовок пуха и пера, кишечного сырья, щетины и конского волоса.

Совет Министров СССР и ЦК ВКП(б) установили меры поощрения работников заготовительных организаций, повышающие их заинтересованность в успешном выполнении плана заготовок и переработки сельскохозяйственных продуктов и сырья. Агентам по государственным поставкам Министерства Заготовок за выполнение годовых планов заготовок всех видов продуктов животноводства по агентскому участку выдается премия в размере 4-х месячного оклада, а за выполнение годовых планов заготовок большинства видов продукции — 3-х месячный оклад. Такие же премии установлены для районных уполномоченных (и их заместителей) Министерства Заготовок за выполнение годовых планов заготовок по району в целом.

Управляющим, заместителям управляющих, заведующим базами, приемщикам и ветеринарным работникам районных и межрайонных контор по заготовкам скота и птицы Министерства мясной и молочной промышленности СССР за выполнение годовых планов заготовок скота и птицы с соблюдением установленных новшеств, при отсутствии перерасхода издержек по заготовкам, выдается премия в размере 3-х месячного оклада.

Совет Министров СССР и ЦК ВКП(б) вошли в Президиум Верховного Совета СССР с предложением о награждении орденами и медалями СССР работников системы Министерства Заготовок, Министерства мясной и молочной промышленности СССР, центросоюза, партийных советских работников за успешное выполнение плана заготовок и переработки продуктов животноводства, и так же о награждении работников Министерства Заготовок, Министерства мясной и молочной промышленности СССР, центросоюза, занимающихся заготовками и переработкой продуктов животноводства, орденами и медалями СССР за выслугу лет и безупречную работу.

(ТАСС).

Среди рыбаков проводится массовая работа

Испытанным большевистским средством воспитания и массой социалистической сознательности и мобилизации сил широких масс на успешное решение хозяйственно-политических задач является политическая агитация и пропаганда. Агитаторская работа достигает своей цели тогда, когда она будет конкретной, тесно связанной с жизнью.

Должное внимание проведению политической работы среди рыбаков на путине уделяет Большеларьякская партийная организация, где секретарем тов. Таймашев П. Е. В рыболовецких звеньях и бригадах систематически проводятся беседы, читаю газет. Лично сам тов. Таймашев постоянно бывает на лову у рыбаков, знакомит их с жизнью страны и международными событиями. В колхозе выпускается стенная газета, в которой широко освещается работа рыбаков.

В период весенней путины непосредственно на местах лова на угодьях Роминке и бригадах в звеньях колхоза „Ударник 2-й пятилетки" проведена массово-политическую работу избиратели тов. Сорокин. Он, находясь среди рыбаков, строил свои беседы по конкретным примерам, увязывая с жизнью. Тов. Сорокин в бригадах и звеньях выпускал боевые листки.

Большевистская агитация, проводимая Б-Ларьякской партийной организацией на путине, много помогла успешному выполнению плана лова рыбы II квартал колхозу „Ударник 2-й пятилетки", который еще на 25 мая сдал государству сверх квартального задания более десяти центнеров рыбы.

Н. ЕГОРОВ.

Доска почета передовиков рыбного промысла

За досрочное выполнение государственного плана рыбодобычи II квартала и первого полугодия 1949 года решением бюро райкома ВКП(б) и исполкома районного Совета депутатов трудящихся заносятся на районную Доску почета:

По Толькинскому Совету

Рыбартель им. Ворошилова, — председатель артели Камин Гаврил Никитич, — выполнившая план рыбодобычи II квартала на 25 мая 1949 года на 625 процентов, полугодовой — на 500 процентов.

По Б-Ларьякскому Совету

Рыбартель „Ударник 2-й пятилетки", — председатель Потеряев Алексей Михайлович, выполнившая план рыбодобычи II квартала на 108 процентов, полугодовой — на 104 процента.

По Тарховскому Совету

Рыбартель им. Воймова, — председатель артели Сигильетов Тимофей Федорович, бригадиры Сорокин Иван Иванович, Сорокин Яков Иванович, выполнившая план рыбодобычи II квартала на 111,9 процента, полугодовой — на 106 процентов.

По Вартовскому Совету

Рыбартель „Красное знамя", — председатель артели Новосельцев Александр Васильевич, бригадир рыбодобычи Ламбин Геннадий, — выполнившая план рыбодобычи II квартала на 110 процентов, полугодовой — на 125 процентов.

Сельхозартель им. Куйбышева, — председатель Прибыльцев Петр Андреевич, бригадир рыбодобычи Пуминов Николай Елизарович, — выполнившая план рыбодобычи II квартала на 202 процента, полугодовой — на 112 процентов.

Ларьякский рыбучасток, — начальник рыбучастка Тимофеев Александр Захарович, секретарь партийной организации Змановский Прокопий Васильевич, выполнивший план рыбодобычи II квартала на 106 процентов; по гослову — на 200 процентов, по колхозам — на 103 процента, полугодовой — на 103 процента; по гослову — на 200 процентов, по колхозам — на 105 процентов.

Б-Ларьякский сельский Совет, — председатель сельского Совета Тархова Екатерина Алексеевна, секретарь партийной организации Тайлашев Егор Иванович, — выполнивший план рыбодобычи II квартала на 108 процентов, полугодовой — на 104 процентов.

Сдержали данное слово

Вступая в весеннюю путину 1949 года звено атармщиков колхоза „Верта-Кос" на общем собрании дало слово, за май и июнь выловить и сдать государству не менее 216 центнеров рыбы.

Данное слово рыбаки выполнили с честью. На 30 мая они сдали государству 231 центнер рыбы. Средний улов в звене атармщиков на рыбака за май составил более 38 центнеров.

Рыбаки атармщики, под руководством Камина В. М. лов рыбы успешно продолжают.

ПЕДЕРОВ.

Развивают достигнутые успехи

Успешно работают на путине в рыбартели „Комсомолец" звенья рыбаков, которые возглавляют бригадир лова Кунин И. Е. Только за одну пятидневку мая, проводя лов атармой, рыбаки Кунина выловили и сдали государству 80 центнеров рыбы, завершив досрочно задание II квартала в полтора с лишним раза.

Закончив лов атармой передовые рыбаки колхоза переключились на сетной промысел и продолжают развивать достигнутые успехи в прошедшем месяце.

М. ИВАНОВ.

This document is created with trial version of TIFF2PDF Pilot 2.16.108.

К третьей годовщине со дня смерти М. И. Калинина

Великий революционер, строитель большевистской партии и советского государства

3 июня исполняется три года со дня смерти Михаила Ивановича Калинина. Нет такого уголка в нашей стране, где имя этого революционного деятеля и строителя большевистской партии и советского государства не произносилось бы с горячей любовью и глубоким уважением. Михаил Иванович Калинин, вышедший из толщи народной, был близок народу, как один из великих и мудрых его сынов. Он был верным соратником Ленина и Сталина и отдал всю свою жизнь борьбе за победу коммунизма.

Вместе с В. И. Лениным М. И. Калинин работал в первых подпольных марксистских кружках и в «Союзе борьбы за освобождение рабочего класса". Рука об руку с Лениным и Сталиным он строил партию большевиков, активно участвовал в подготовке и осуществлении советской революции. В 1912 году на Пражской партийной конференции Михаил Иванович Калинин был избран кандидатом в члены Центрального Комитета нашей партии, а с 1919 года — он член ЦК, а с 1926 года М. И. Калинин избирается членом руководящего штаба большевистской партии—Политбюро ЦК ВКП(б). Вся его жизнь была образцом самоотверженного служения народу, беззаветной преданности делу социализма, мужественной борьбе за процветание социалистической Родины.

М. И. Калинин прошел суровый, боевой путь революционера - большевика, познавшего тюрьмы и ссылки, путь бесстрашного борца против царизма, против классовых врагов трудящихся.

С победой Великой Октябрьской социалистической революции М. И. Калинин со свойственной ему неиссякаемой энергией отдается великому делу строительства нового социалистического государства.



В 1919 году по предложению В. И. Ленина Михаил Иванович Калинин был избран председателем Всероссийского Центрального Исполнительного Комитета Советов.

27 лет Михаил Иванович самоотверженно работал на посту руководителя верховного органа советского государства. „Всесоюзный староста", как его часто называли простые люди, был связан с народом крепчайшими узами. Он объездил многие республики, области, районы Союза, выступая бесчисленное множество раз на рабочих и крестьянских собраниях, на собраниях интеллигенции, на заводах, фабриках, в колхозах, в воинских частях. Его не раз видели у себя фронтовики и в период гражданской войны и в годы Великой Отечественной войны. Советские люди любили его за душевные беседы, простую и образную речь, меткие сравнения и мудрую откровенность.

М. И. Калинин был выдающимся большевистским пропагандистом и литератором. Все помнят его замечательные устные выступления и статьи по вопросам общей политики партии, сельского хозяйства, культуры и т. д. Статьи, написанные М. И. Калининым в период Великой Отечественной войны, поднимали народ на борьбу с врагом и были острым разящим оружием в руках многих тысяч пропагандистов и агитаторов.

Михаил Иванович проявлял большую заботу о сельском хозяйстве и о советском крестьянстве. Он учил трудящихся деревни беречь и укреплять колхозы, которые открыли крестьянству путь к счастливой, культурной жизни.

„Только колхозы,—говорил он,—могут привести всех трудящихся крестьян к лучшей жизни, только колхозы выведут вас на арену действительно к свободной человеческой деятельности".

50 лет своей жизни отдал М. И. Калинин борьбе за освобождение трудящихся масс за дело социализма. В Михаиле Ивановиче были воплощены лучшие черты русского рабочего и крестьянина, лучшие черты великого русского народа. Он был пламенный патриотом социалистической Родины и отдавал все свои силы, знания и богатый жизненный опыт революционера-большевика делу упрочения дружбы между народами СССР.

Жизнь М. И. Калинина — яркий пример беззаветного служения народу. Его беспредельная преданность Родине, самоотверженная борьба за свободу, счастье народов Советского Союза вдохновляют советских людей на новые трудовые подвиги, зовут их самоотверженно трудиться на благо социалистической Отчизны.

За рубежом

Занятие Шанхая войсками Народно-освободительной армии

27 мая войска Народно-освободительной армии Китая полностью освободили Шанхай. Военные действия в Шанхае закончились.

Остатки гоминдановских войск численностью в 40 тыс. человек капитулировали перед войсками Народно-освободительной армии.

Шанхай является крупнейшим городом Китая. Население его составляет 6 миллионов человек, из которых 700 тыс.—рабочие. Шанхай—крупнейший промышленный центр страны. В нем насчитывается 10 тысяч промышленных предприятий, мощность которых составляет половину общей мощности всей промышленности Китая, за исключением Маньчжурии. Шанхай является центром легкой промышленности и в частности текстильной, насчитывающей 2 миллиона 600 тыс. веретен—свыше 50 процентов общего количества веретен во всей стране.

(ТАСС).

Положение во Вьетнаме

В ночь на 8 мая крупные силы вьетнамской армии атаковали город Хадон, расположенный в 11 километрах от столицы страны—города Ханоя. Вооруженные группы бойцов, ворвавшись в город, распространили листовки, прокламации и подняли над городом Вьетнамский национальный флаг. Бой продолжался до утра. Французы понесли большие потери.

Одновременно с нападением на Хадон вьетнамские войска атаковали ряд французских позиций вблизи этого города.

29 апреля вьетнамские партизаны взорвали поезд, перевозивший французские войска из Хайфона в Ханой. Уничтожено 6 вагонов, паровоз и много вооружения.

С 11 по 16 мая в районе Тайгуен вьетнамские войска сбили 2 французских самолета и захватили вооруженно, военные материалы и документы.

(ТАСС).

Забастовка итальянских батраков

В Италии продолжается забастовка батраков. В районе Дженцано, близ Рима, насчитывающей 10 тысяч жителей, в знак протеста против ареста нескольких бастующих была объявлена всеобщая забастовка. Все магазины прекратили торговлю. На предприятиях и в мастерских приостановилась работа. Перед зданием тюрьмы, куда были доставлены арестованные, собралась многотысячная толпа, требовавшая освобождения арестованных. В ворота тюрьмы летели камни, толпа угрожала поджечь, расположенный рядом полицейский участок. Напуганные местные власти, убедившись в серьезности положения, немедленно выпустили арестованных.

Позднее в Дженцано прибыли полицейские подкрепления из Рима. Ряд стычек с полицией в связи с забастовкой батраков произошел и в других провинциях Италии.

(ТАСС).

Положение в Бирме

Бирманская печать сообщает о народно-освободительной вооруженной борьбе в Бирме, начатой в марте 1948 года. Повстанцы контролируют территорию в 50 тыс. кв. миль, расположенную в 70 милях от Рангуна. На значительной части долины Иравади, к северу от Рангуна, находящиеся под властью повстанцев, чиновники—бюрократы и другие враги народа привлекаются к ответственности.

В сообщении подчеркивается, что происходит передача земли крестьянам и начинают действовать общественные суды.

(ТАСС).

Издание сочинений И. В. Сталина в Румынии

Издательство Румынской рабочей партии выпустило на румынском языке второй том сочинений И. В. Сталина. Не прошло и двух недель со дня выхода в свет второго тома, выпущенного тиражом в 50 тыс. экземпляров, как почти все книги оказались распроданными.

Полностью разошелся также и первый том Сочинений И. В. Сталина. Во многих магазинах эти книги были проданы в течение нескольких часов.

Тиражом в 348 тысяч экземпляров выпущен „Краткий курс Истории ВКП(б)". Спрос на эту книгу настолько велик, что подготавливается её новое издание.

(ТАСС).

150—летие со дня рождения А. С. Пушкина

6 июня советский народ будет отмечать 150—летие со дня рождения великого русского поэта А. С. Пушкина.

Со всех концов страны непрерывным потоком поступают сведения о том, как идет подготовка к этой знаменательной дате.

Произведения гениального поэта издаются на языках всех национальностей, населяющих нашу необъятную страну. Молдавское государственное издательство выпустило к юбилею одиннадцать избранных произведений А. С. Пушкина на молдавском языке. В Баку в свет вышли из печати два тома полного собрания сочинений поэта, переведенных на азербайджанский язык. Кроме того, республиканское издательство выпускает массовым тиражом ряд избранных произведений А. С. Пушкина. Академия Наук Латвийской ССР подготовила к печати первую полную библиографию переводов произведений великого поэта. Госиздат Украины выпустил из печати на украинском языке художественно - литературный плакат, посвященный пребыванию А. С. Пушкина в Кременке и в Елизаветграде (Кировоград).

Большой интерес у советских людей вызывают пушкинские места.

Кто не слышал о селе Михайловском, Псковской области? Здесь, в бывшей усадьбе поэта, двадцать семь лет назад был образован пушкинский государственный заповедник. Три года там хозяйничали немцы и нанесли заповеднику огромные разрушения. Сейчас здесь многое восстановлено. Заново отстроенный дом Пушкина стал таким, каким был при жизни поэта. В дни юбилейных торжеств здесь откроется музей. В прежнем виде восстановлен домик няни поэта. У подножья могильного холма А. С. Пушкина разбит парк культуры и отдыха.

От старинного города Опочки, Великолукской области, на север по направлению к Ленинграду идет широкая магистраль. Ее называют „трассой Пушкина". По ней поэт возвращался из южной ссылки в село Михайловское, ездил из села в Опочку, Остров, Псков. По этой трассе на юбилейные торжества в пушкинские горы скоро поедут тысячи людей, чтобы почтить память великого соотечественника.

Сотни рабочих, колхозников, студентов, школьников Молдавии посещают ежедневно музей А. С. Пушкина в Кишиневе. Здесь, в небольшом домике, в 1820 году жил по приезде в Бессарабию великий русский поэт.

В дни подготовки к юбилейным торжествам в рабочих клубах и дворцах культуры, в избах-читальнях, на предприятиях и в школах и в высших учебных заведениях проводятся пушкинские чтения, лекции и беседы, посвященные творчеству поэта, открываются выставки.

Пушкинские выставки подготовлены в Пятигорском музее—домике Лермонтова, в Ташкенте—в музее искусств Узбекистана и других городов.

В Алма-Ате, Омске, Казани, Архангельске начались юбилейные фестивали, посвященные пушкинскому юбилею.

(ТАСС).

Ответ. редактор Г. Д. ЛАЗАРЕВ.

РД 04128 с. Ларьяк, типография издательства газеты „Стахановец" Заказ 78. Тир. 1034

Государственная ордена Ленина БИБЛИОТЕКА СССР имени В. И. ЛЕНИНА

Пролетарии всех стран, соединяйтесь!

СТАХАНОВЕЦ

Орган Кедровского районного (ВКП(б)) и районного Совета депутатов трудящихся Ханты-Мансийского округа, Тюменской области

№(400) Четверг, 6 июня 1946 г. Цена 10 к.

Пушкин является подлинно великим, подлинно народным русским поэтом, который с необычайной полнотой и неограниченной художественной силой показал действительность, черты русского национального характера. Он писал для народа.

Всенародный интерес, который проявляет великий советский народ к творчеству А. С. Пушкина, свидетельствует о том, что дорога и близка строителям коммунистического общества его светлая поэзия, зовущая к счастью человечество.

А. С. Пушкин—великий русский национальный поэт

Сегодня советский народ отмечает 150—летие со дня рождения гениального русского поэта А. С. Пушкина. Это не только знаменательная литературная дата, но и большой праздник русской национальной культуры, большое общественно-политическое и культурное событие в жизни советского государства.

Величие и мировая слава Пушкина—это величие и слава взрастившего его русского народа. „Пушкин великий русский народный поэт... поэт, до сего дня никем не превзойденный ни в красоте стиха, ни в силе выражения чувства и мысли. Поэт—родоначальник великой русской литературы „(М. Горький)" „При имени Пушкина,—писал Гоголь,—тотчас обозначает мысль о русском национальном поэте.. В нем русская природа, русская душа, русский язык, русский характер отразился в такой же чистоте, в такой же очищенной красоте, в какой отражается ландшафт на выпуклой поверхности оптического стекла. Сама его жизнь совершенно русская".

Великий, талантливый сын своего народа, гениальный художник—живописец русской действительности, Пушкин был пламенным патриотом, горячо любившим свою страну, свой народ.

Пушкин жил в страшное время николаевской реакции, когда над Россией стоял стон крепостных рабов, когда царские палачи душили всякое свободное проявление свободной мысли. Воодушевленный горячей любовью к родине и народу, охваченный страстью к свободе, Пушкин поднял гневный голос протеста против крепостничества и самодержавия. Он заклеймил в своей свободолюбивой лирике „самовластвительных злодеев" и „дикое барство".

Гений Пушкина чрезвычайно многогранен. Поэт дорог советскому народу, как создатель могучего, гибкого русского литературного языка, как родоначальник новой русской литературы — литературы реалистической. Язык Пушкина—это язык поэта, понятного и доступного миллионам, язык, в котором собрано все лучшее, освобытное, яркое, что было создано творчеством народных масс, что отлагалось веками и запечатлелось в сокровищнице народной поэзии.

Народ, которому Пушкин завещал свое творчество, не только русский народ, но и все разнообразнейшие „языки" (народы), которые населяют нашу многонациональную Родину:

„Слух обо мне пройдет по всей Руси великой и назовет меня всяк сущий в ней язык, и гордый внук славян, и финн, и ныне дикий тунгус, и друг степей калмык"

Всем народам Советского Союза, близка, нужна светлая поэзия Пушкина, зовущая вперед, к жизни, к радости, к счастью.

Наша партия устами великого Сталина определила выдающееся место Пушкина в плеяде гениальных людей нашей Родины. Советские люди—строители коммунизма—глубоко чтут память великого поэта, которым гордится все прогрессивное человечество. Пушкин всегда с нами—строителями нового мира. В творчестве Пушкина бьет для всех нас неиссякаемый ключ бодрости, веры в наши силы. Сейчас, когда идет во всем мире борьба демократических сил против сил реакции, Пушкин является нашим сторонником, и призывно звучат его бессмертные слова: „Да здравствует солнце, Да скроется тьма".

Беседы о А. С. Пушкине

В дни подготовки к 150—летию со дня рождения А. С. Пушкина в районной библиотеке проводились с читателями беседы о жизни, творчестве великого русского поэта. Было организовано коллективное чтение произведений А. С. Пушкина. Беседы прослушали более 250 человек.

Читатели, знакомясь с биографией А. С. Пушкина глубоко вникали в существо эпохи того периода, в какой обстановке протекала жизнь поэта, каким он подвергался преследованиям со стороны царского самодержавия, как была организована травля и убийство гениального поэта, имя которого является бессмертным.

Накануне пушкинских дней в районной библиотеке проводилось коллективное чтение произведений А. С. Пушкин с читателями-школьниками. Были прочитаны: „Повести Белкина" „Сказка о царе Салтане", „Сказка о попе и о работнике его Балде"

ФОТОВЫСТАВКА

В читательном зале районной библиотеки организована фотовыставка, посвященная жизни и литературной деятельности А. С. Пушкина.

На выставке представлены фотографии: „Пушкин среди декабристов", „Восстание на сенатской площади в Петербурге 14 декабря 1825 года", „Михайловское", „Поле дуэли" „Читинский острог декабристов" и другие.

Многочисленные фотографии выставки рассказывают посетителям об исторических местах, связанных с жизнью и творческой работой поэта.

Советский народ свято чтит память М. И. Калинина

Три года тому назад—3 июня 1946 года—скончался выдающийся деятель большевистской партии и советского государства Михаил Иванович Калинин. Советский народ свято чтит его память.

В Москве создается музей, посвященный жизни и деятельности М. И. Калинина. Он отразит жизненный путь и многогранную деятельность славного сына великого русского народа в рядах большевистской партии на посту главы советского государства. Музей будет открыт в этом году.

Многочисленных посетителей с разных концов страны привлекает в эти дни дом—музей Михаила Ивановича Калинина в его родном селе Верхняя Троица, Кашинского района, Калининской области. В этом простом крестьянском домике все напоминает Михаила Ивановича. Тут собраны его личные вещи, фотографии, в которых запечатлены приезды Михаила Ивановича в родное село, его участие в организации колхоза.

На заводах, фабриках, в колхозах и учреждениях страны проходили доклады и беседы о жизни и революционной деятельности Михаила Ивановича. Во многих районах и на предприятиях состоялись торжественно-траурные собрания. В библиотеках, избах-читальнях оборудованы выставки.

В Ленинграде, Тбилиси, Таллине, где Михаил Иванович Калинин работал на заводах в качестве рабочего токаря старые производственники выступили с воспоминаниями о его революционной деятельности.

(ТАСС).

Двадцать лет машинно-тракторных станций

20 лет тому назад, 5 июня 1939 года, по инициативе товарища Сталина, было принято историческое постановление Совета Труда и Обороны о широком развертывании строительства машинно-тракторных станций.

Машинно-тракторная станция (МТС) явилась центром политического и производственного сельского хозяйства. МТС перевооружила сельское хозяйство новой техникой, помогла крестьянству повысить производительность труда, укрепить колхозный строй.

Сельские хозяйства дореволюционной России было приведено отсталым. Крестьянские хозяйства пользовались сохой и бороной, деревянными плугами и деревянными боронами. Бедняки не имели ни лошадей и ни сельскохозяйственного инвентаря.

Благодаря сталинской политике индустриализации уже в период 1932 по 1940 год деревня получала сельхозмашин на 8,2 миллиарда рублей. Десятки тысяч сложных машин, тракторов и комбайнов освоила научилась культивировать и получила в 1940 году валовый сбор зерновых 7,2 миллиарда пудов против 4,4 миллиарда пудов в 1913 году. Затраты труда на центнер продукции уже в 1937 году сократились более, чем в 3 раза против 1922—1925 г. г.

МТС позволили колхозам ежегодно высвобождать рабочую силу для растущей промышленности и всемерно развивать новые отрасли своего общественного хозяйства. Уже в 1937 году МТС сэкономили труд более 7 миллионов человек. Сейчас машинно-тракторные станции обслуживают передовой тяговой почти все колхозы.

Труд в колхозах социалистического сельского хозяйства используется всенародным соревнованием и почетом. В 1947 году по отличию самоотверженно машинно-тракторного парка и за получение высоких урожаев 170 работников МТС награждены орденом Героя Социалистического Труда, 1599 работников награждены орденом Ленина и орденом Трудового Красного Знамени, большое количество работников МТС награждено медалями «За трудовую доблесть» и «За трудовое отличие».

Выдающихся успехов добилась МТС в прошлом году. Об'ем тракторных работ дошел уровня 1940 года. В 1948 году валовый сбор зерновых культур достиг довоенного, а урожайность была превышена.

Ход весенне-полевых работ в нынешнем году позволяет дальнейший рост производительности машинно-тракторного парка. Многие МТС уже досрочно окончили весенний сев, обеспечив качество основных работ, залогом получения обильного урожая.

МТС играют важнейшую роль в осуществлении плана полезащитных лесонасаждений, внедрения травопольных севооборотов, строительстве прудов и водоемов, подъема и развития общественного колхозного и совхозного продуктивного животноводства.

Нет сомнения в том, что славная армия механизаторов сельского хозяйства сделает все, чтобы добиться нового колхозного под'ема сельского хозяйства, создания изобилия сельскохозяйственных продуктов в нашей стране.

На полях страны

В колхозах страны начался уход и обработка посевов. Повсюду идет прополка зерновых культур, прорывка сахарной свеклы, подкормка и мотыжение хлопчатника.

В колхозах Украины на первое июня произведена прорывка 57 проц. посевов сахарной свеклы. В прошлом году к этому времени было прорежено всего 9 процентов свекловичных плантаций.

В колхозах Сталинской области работа по уходу за посевами пропашных культур широко механизирована. Широкозахватные тракторные культиваторы начисто вырезают сорняки и разрыхляют почву в междурядиях кукурузы. Обработка кукурузы машинами высвободила тысячи людей и в несколько раз снизила расходование трудодней на прополке. От сорняков очищено в 4 раза больше посевов, чем на тот же срок в прошлом году.

Хорошо идет прополка посевов в Белоруссии. В колхозах за последнюю пятидневку прополото зерновых в два раза больше, чем за предыдущие.

В южных районах страны начался сенокос. Колхозы Ильичевского района Южно-Казахстанской области приступили к сдаче сена государству.

В республиках Средней Азии началась уборка зерновых культур. Урожай ячменя повсюду выше прошлогоднего. Многие колхозы Ташкентской области (Узбекистан) в среднем снимают по 90—100 пудов с гектара.

Колхозы Яванского района, Таджикской ССР и Каахтинского района, Туркменской ССР начали сдачу ячменя нового урожая государству.

(ТАСС).

This document is created with trial version of TIFF2PDF Pilot 2.16.108.

Сегодня 150 лет со дня рождения Александра Сергеевича Пушкина

Бессмертный Пушкин

Полтора столетия прошло с тех пор, как родился Александр Сергеевич Пушкин—величайший русский народный поэт, творчество которого составляет целую эпоху в развитии национальной русской литературы.

Много замечательных имен дала русская литература. Сюда прежде всего относятся Лермонтов, Гоголь, Тургенев, Островский, Некрасов, Толстой, Чехов, Горький. Но даже в этом блестящем созвездии писателей ловзия Пушкина выделяется силой красоты, естественностью, простотой, чувством художественной меры и правды, пленительной задушевностью и неподражаемым изяществом формы. Такие писатели, как Лермонтов, Гоголь, Лев Толстой своими произведениями обязаны Пушкину. Гоголь говорил о себе, что он ничего не предпринимал без ведома Пушкина, а когда Александр Сергеевич был убит, Гоголь горестно сказал: „Моя утрата больше всех". Лев Толстой, перечитывая повымы Пушкина, нашел такие слова: „Гости съезжались на дачу"...

—„Вот как надо писать,—подучал Лев Толстой,—действие начинается быстро, читатель сразу вводится в курс событий".

За двадцать с лишним лет литературной деятельности А. С. Пушкин дал столько творений, что его по праву называют родоначальником русской литературы. Самым любимым произведением Александра Сергеевича был роман в стихах „Евгений Онегин". В этом произведении Пушкин является не просто поэтом, но и представителем впервые пробудившегося самосознания. „Евгений Онегин" послужил толчком для развития русской литературы, после этого романа стояние на одном месте для литературы было невозможно.

Роман „Евгений Онегин" привлекает нашей молодежи чувство прекрасного, воспитывает в ней любовь к своей Отчизне, красавице Москве. Сколько прекрасных сочинений пишут учащиеся на слова А. С. Пушкина: „Москва!.. Как много в этом звуке для сердца русского слилось! Как много в нем отозвалось!"...

Никогда еще стихи А. С. Пушкина не звучали так радостно, как звучат они теперь в нашей стране. На сценах киргизских, армянских, татарских театров идут драмы Пушкина. Его произведения за годы советской власти изданы не семидесяти шести языках. Его сказки переведены на язык немцев и китайцев, которые раньше не имели письменности. На тринадцать его произведений написаны оперы русскими композиторами. Чайковский, Римский-Корсаков, Мусоргский написали музыку на произведения А. С. Пушкина «Евгений Онегин», «Борис Годунов» и другие. Глинка создал гимн любви и дружбе в опере «Руслан и Людмила».

Сегодня многонациональный советский народ отмечает 150—летие со дня рождения А. С. Пушкина—день торжества вашей многонациональной социалистической культуры. К юбилею издательства страны выпустили 252 издания произведений Пушкина общим тиражем свыше одиннадцати миллионов экземпляров. В Москве, Ленинграде, Кишиневе, Пскове и других городах проводились пушкинские чтения, на которых ученые рассказывают о своих новых исследованиях.

Вечно живое пушкинское слово, немеркнущий огонь его стихов, мудрые слова его прозы воспламеняют любовь к Родине в сердцах потомков поэта.

В. ПЕЧЕРКИНА.

Советский народ высоко ценит творчество Александра Сергеевича Пушкина. Сочинения Пушкина являются самой любимой, самой читаемой книгой для всех читателей нашей необъятной Родины. Произведения А. С. Пушкина переведены на десятки языков—на украинский, белорусский, грузинский, армянский, татарский, узбекский, туркменский и т. д.

Имя Пушкина дорого для нашей страны тем, что он в темные годы царского самодержавия, николаевской реакции, поспевал свободу человеческой личности и равенство людей. Он горячо любил свою страну, свой народ. Пушкин был вдохновенным глашатаем революционных идей своего времени. Его взгляд был обращен вперед, в будущее, которое в нашей стране ныне принадлежит народу.

Ниже печатаем стихи А. С. Пушкина: «К Чаадаеву», «В Сибирь» и «Памятник».

К ЧААДАЕВУ

Любви, надежды, мирной славы
Недолго нежил нас обман,
Исчезли наши юные забавы,
Как сон, как утренний туман;
Но в нас горит еще желанье,
Под гнетом власти роковой
Нетерпеливою душой
Отчизны внемлем призыванье.
Мы ждем с томленьем упованья
Минуты вольности святой,
Как ждет любовник молодой
Минуты первого свиданья.
Пока свободою горим,
Пока сердца для чести живы,
Мой друг, отчизне посвятим
Души прекрасные порывы!
Товарищ, верь: взойдет она,
Звезда пленительного счастья,
Россия вспрянет ото сна,
И на обломках самовластья
Напишут наши имена!

В СИБИРЬ

За глубью сибирских руд
Храните гордое терпенье,
Не пропадет наш скорбный труд
И дум высокое стремленье.

Несчастья верный спутник сестра,
Надежда в пасмурной подземелье,
Разбудит бодрость в веселье,
Придет желанная пора:

Любовь и дружество до вас
Дойдут сквозь мрачные затворы,
Как в ваши заточенья норы
Доходит мой свободный глас.

Оковы тяжкие падут,
Темницы рухнут—и свобода
Вас примет радостно у входа,
И братья вам мечи отдадут.

Памятник

Я памятник себе воздвиг нерукотворный,
К нему не зарастет народная тропа,
Вознесся выше он главою непокорной
Александрийского столпа.

Нет, весь я не умру—душа в заветной лире
Мой прах переживет и тленья убежит—
И славен буду я, доколь в подлунном мире
Жив будет хоть один пиит.

Слух обо мне пройдет по всей Руси великой,
И назовет меня всяк сущий в ней язык,
И гордый внук славян, и финн, и ныне дикий
Тунгус, и друг степей калмык.

И долго буду тем любезен я народу,
Что чувства добрые я лирой пробуждал,
Что в мой жестокий век восславил я свободу
И милость к падшим призывал.

В. ИЛЬЧЕНКО.

Любимый поэт

„...Нет, весь я не умру—
Душа в заветной лире
Мой прах переживет..."
(Пушкин.)

Сбылись эти слова. 112 лет отделяют нас от того времени, когда жил Александр Сергеевич. Но имя его бессмертно. Чуть-чуть поэтому, как мать рассказывала нам в детстве сказки „О царе Салтане", „Спящей красавице", „О рыбаке и рыбке", и я по нескольку раз заставляла ее рассказывать их. А будучи ученицей, узнала, что сказки эти написал Пушкин—великий русский поэт.

И вот на школьной скамье передо мной открываются картины далекого прошлого по произведениям Пушкина. В годы студенчества я прочитала большинство произведений Александра Сергеевича. С этого времени Пушкин стал моим любимым поэтом. Просмотрев кинокартины „Юность поэта", „Путешествие в Арзрум", „Поэт и царь", я проникласъ еще большей любовью к великому поэту.

Значение Пушкина неоценимо. Его творчество обогатило все человечество. Ни с кем несравнимый гений Пушкина возвысил русскую литературу и поставил ее по главе мировой литературы. В его творчестве дано бесконечное множество художественных образов и зарисовок самых различных сторон жизни.

В страшное время николаевской реакции Пушкин поднял гневный голос протеста против крепостничества и самодержавия.

Любовь к великому поэту я так же стараюсь привить своим ученицам. Дети знают кто такой Пушкин и с большим желанием слушают и читают сами сказки и повмы Пушкина.

Всем нам дорога, близка, нужна светлая поэзия Пушкина, зовущая вперед, в жизнь, к радости, к действию, к счастью.

В. ильченко.

Международный обзор

На сессии Совета Министров Иностранных Дел

Совет Министров Иностранных Дел, начавший свою работу 23 мая в Париже, продолжает обсуждение вопроса о единстве Германии. В своих выступлениях А. Я. Вышинский указал о необходимости придерживаться Потсдамских соглашений относительно неизбежности Германии и четырехстороннего рассмотрения германской проблемы. Известно, что правительства США, Франции и Великобритании стали на путь расчленения Германии, причем пр ведущие США, Англией и Францией мероприятия обнародуются и принимаются без участия СССР, путем трехсторонних решений.

А. Я. Вышинский от имени Советского правительства сделал конкретные предложения, обеспечивающие экономическое и политическое единство Германии. Он предложил восстановить Контрольный Совет, как орган признанный осуществлять верховную власть в Германии, восстановить межсоюзную комендатуру Берлина, создать единый германский центральный орган—общегерманский государственный совет для осуществления экономического и политического единства Германии и восстановить общегерманский магистрат.

Государственный секретарь США Ачесон в своих выступлениях дал понять, что США не только не намерены ликвидировать статут оккупации, расширяют действий в западной Германии, но наоборот претендуют на распространение установленного ими в западных зонах режима и так называемой боннской конституции на всю Германию. Министр Иностранных Дел Франции Шуман сказал, что „восстановление Союзного Контрольного Совета в Германии не является решением вопроса" и что „корни" вопроса находятся во вопросе государственного и экономического строительства, имеющие значение для всей Германии, но тут же добавил, что нельзя возвращаться к старому, т. е. к восстановлению Контрольного Совета.

В своем выступлении 30 мая А. Я. Вышинский высказался против федеративного устройства Германии, поскольку оно означало бы не объединение, а расколовение Германии. Возникла конституция не может быть распространена на восточную Германию, потому что население советской зоны оккупации не участвовало и рассмотрении этой „конституции". Принятие оккупационного статута означало бы расширение раскольнических последствия раскольнического курса и одновременно устранило возможность заключения мирного договора на неопределенный длительный срок и одновременно устранило возможность для германского народа от управления своим государством.

—Экономическое и политическое единство Германии, подчеркнул А. Я. Вышинский, невозможно осуществить без создания единого германского центрального органа, в ведении которого находились бы вопросы государственного и экономического строительства.

Министры Иностранных Дел четырех держав продолжают дискуссию.

„ДЕЛО" ГЕРХАРДА ЭЙСЛЕРА

В середине мая английская полиция совершила грубое вторжение на подсоветский к-ору Саутгемптон польский пароход „Батория", совершающий рейсы между польским портом Гдыней и Нью-Йорком и незаконно арестовала въезжающего из США известного немецкого писателя-антифашиста Герхарда Эйслера. Арест был произведен по требованию американских властей, обвинивших Эйслера в том, что он якобы дал неправильные показания комиссии по расследованию антиамериканской деятельности.

Польское агентство по этому поводу писало, что власти США преследуют Эйслера за отказ дать показания комиссии по расследованию антиамериканской деятельности. На этом основании американский суд приговорил Эйслера к тюремному заключению „за оскорбление конгресса". В течение трех лет Эйслер пытался получить разрешение на выезд из США в Германию, но не получал его, так как открыто заявлял, что приложит все усилия для объединения Германии. Выпуски газет, выходящих на свободу, американские власти мешают возвращению на родину прогрессивных деятелей Германии, боровшихся против фашизма.

Арест Эйслера, являющийся грубым нарушением английским и властями международного права, вызвал негодование мирового общественного мнения. На седьмой 27 мая английский суд признал Герхарда Эйслера свободным от обвинения и отклонил требование США о его выдаче. Таким образом, вмешательство мирового общественного мнения законными преследованиями Эйслера помешало английскому суду вынести решение желательное американской реакции.

31 мая Эйслер прибыл в Прагу.

В. СМИРНОВ.

Отвеч. редактор Г. Д. ЛАЗАРЕВ.

РД 04129 с. Ларьяк, типография издательства газеты „Стахановец" Заказ 79. Тир. 1034

Пролетарии всех стран, соединяйтесь!

СТАХАНОВЕЦ

Орган Ларьякского районного ВКП(б) и районного Совета депутатов трудящихся, Ханты-Мансийского округа, Тюменской области

28(498) Четверг. 16 июня 1949 г. Цена 10 к.

Выполнили полугодовой план

Самоотверженно работают на лову рыбаки колхоза им. Ворошилова (ю. Сабун). За два месяца они выполнили квартальное задание на 800 с лишним процентов, дали сверх плана государству 156 центнеров рыбы.

Развертывая социалистическое соревнование ворошиловцы продолжают умножать свои успехи. Задание второй пятилетки июня они перекрыли в десять с лишним раз. План первого полугодия рыбаки колхоза за пять месяцев выполнили на 700 процентов.

ПЕТРОВ.

Готовиться к третьему решающему кварталу

До начала третьего квартала, являющегося решающим кварталом на рыбодобыче, остлесь всего 15 дней. В третьем квартале рыбаки и рыбачки района должны дать Родине более 10 тысяч центнеров рыбы или 75 процентов к годовому плану. Да, что большая задача, но она может быть выполнена с успехом. Для этого имеются все возможности.

Перевые колхозы района, развертывая социалистическое соревнование, успешно работали на лову в первом и втором кварталах и создали все предпосылки доерочно, в третьем квартале, выполнить годовые планы добычи рыбы. Пловому работают рыбаки колхозов: имена Ворошилова, „8-й съезд Советов" им. Куйбышева и другие. Они задание второго квартала значительно перевыполнили. Рыбаки колхоза „Верть-Кос" еще на 10 июня годовой план добычи рыбы выполнили на 58,6 процента. План второго квартала досрочно завершили в районе 15 колхозов.

В третьем квартале работа на лову должна проходит еще более напряженней, мобилизованы все силы и средства для того, чтобы успешно выполнить годовой план добычи рыбы. Первым условием успешной работы является то, как будет проведена подготовка. В оставшиеся дни до начала третьего квартала, неди лов рыбы, должна быть организована все сторонняя подготовка к лову в третьем квартале. В решающем квартале необходимо пустить в действие все виды орудий лова: невода, сети и другие. Должны быть выставлены на лов все рыбаки и работать с полным напряжением сил.

Сейчас должны быть учтены все „мелочи", которые бы не являлись тормозом в успешной работе рыбаков. Необходимо обратить на то, чтобы своевременно и на местах лова производились расчеты с рыбаками. Торгующие организации обязаны развернуть разъездную торговлю, снабжать рыбаков товарами первой необходимости на местах лова. Нужно помнить, что в каждый опущенный попусту день рыбаками недодается десятки центнеров рыбы.

С первых дней начала квартала все бригады и звенья должны работать строго по графику, добиваться выполнения и перевыполнения плана каждого дня и пятидневки.

Первичные партийные организации обязаны широко развернуть массовую-политическую работу среди рыбаков. Нужно дело поставить так, чтобы не было ни одного рыбака, звена и бригады, которые бы не были охвачены великим патриотическим подъемом за досрочное выполнение пятилетнего плана. Агитаторы и беседчики должны находиться у рыбаков и поднимать их на успешное выполнение своих обязательств.

Рыбаки и рыбачки района! По-большевистски организуем подготовку к третьему решающему кварталу. С честью выполним, словно, данное тов. Сталину. Завершим досрочно, в третьем квартале, годовой план добычи рыбы.

Трехлетний план Ульяны Быковой

На синяферме колхоза „Красный Октябрь", Рыпского района, Курской области, подвизается первый опрос. Любопытный пример получила от своей группы животных Герой Социалистического Труда У. К. Быкова. Она получила от 7 симментальских коровенка—на вначе больше, чем установлено заданием на весь 1949 год. Весь молодняк сохранен.

Знатная свинарка работает методами. Вместе с животноводами она подбирает лучшие, отличающиеся многоплодием трех лет Эйслер пытался получить разрешение на выезд из США в Германию, но не получал его, так как открыто заявлял, что приложит все усилия для объединения Германии. Выпуски газет, выходящих на свободу, американские власти мешают возвращению на родину прогрессивных деятелей Германии, боровшихся против фашизма.

Арест Эйслера, являющийся грубым нарушением английским и властями международного права, вызвал негодование мирового общественного мнения. На седьмой 27 мая английский суд признал Герхарда Эйслера свободным от обвинения и отклонил требование США о его выдаче. Таким образом, вмешательство мирового общественного мнения законными преследованиями Эйслера помешало английскому суду вынести решение желательное американской реакции.

31 мая Эйслер прибыл в Прагу.

В. СМИРНОВ.



Якутинская ССР. Бригада рыбаков „Колхозстроя" за ловлей рыбы.

Фото П. Луценко.

Прессканцие ТАСС.

Передовые звенья рыбаков

Рыбаки колхоза им. Войкова, которым руководит депутат областного Совета Сигильетов Тимофей Федорович, задание II квартала по добыче рыбы сепе на 5 июня выполнили на 120 с лишним процентов. Они за два месяца сдали государству сверх плана около 70 центнеров рыбы.

СЕРГЕЕВ.

Комсомолец—агитатор

Член Больше-Тарховской комсомольской организации тов. Батурин является лучшим производственником. Он также проводит большую массовую работу среди населения.

Тов. Батурин как заместитель секретари комсомольской организации в весеннюю путину принимал активное участие в вылове рыбы в свободное от работы время. Тарховские комсомольцы свое слово выполнили с честью.

Они за май сдали государству более 30 центнеров рыбы вместо 25 центнеров по плану.

Тов. Батурин в период весенней путины вызжал в бригады и звенья рыбаков и проводил массово-политическую работу. В течение месяца им было сделано более десяти бесед, проведено несколько читок. Тов. Батурин за месяц выпустил десять боевых листков.

С. ЛЮЛЬКО

ФИЗКУЛЬТУРА В СЕЛАХ

С каждым годом усиливается физкультурная работа в колхозах страны.

В 400 селах Вольмской области созданы спортивные коллективы общества „Колхозная Нива", объединяющие около 30 тыс. человек. В звездной эстафете в честь 30-летия ЛКСМУ принимает участие около 200 тысяч колхозных бегунов, велосипедистов, мотоциклистов и наездников.

В селах Армении организовано 700 новых физкультурных коллективов, которые объединяют свыше 40 тыс. молодых колхозников. Недавно закончились республиканские соревнования сельских штангистов. Первое место завоевала команда колхозника Степанававского района. Здесь построено 40 спортивных площадок и 8 водных бассейнов.

(ТАСС).

ОТОВСЮДУ

В степных районах Алтая развернулось строительство трубчатых колодцев системы инженера Бергера. До жатвы года в крае будет сооружено не менее 120 таких колодцев. Каждый из них в среднем даст подземную воду для орошения 50 гектаров.

* * *

В Ленинграде широко развернулось строительство новых жилых зданий. В городе насчитывается до 500 строительных площадок.

(ТАСС).

Алексей Максимович Горький

18 июня исполняется 13 лет как предателями родины, лакеями фашизма—троцкистами и бухаринцами был злодейски умерщвлен великий пролетарский писатель и друг трудящихся—Алексей Максимович Горький.

В лице Горького трудящиеся всего мира потеряли бесстрашного борца за счастье человечества, друга угнетенных народов, непримиримого врага эксплуататоров и реакционеров.

Горький—великий писатель нашей эпохи. Он оставил человечеству богатое литературное наследство.

Горький опирался на народ, он черпал слова, образы и краски из жизни и борьбы трудового народа. Писатель-большевик, друг и соратник Ленина и Сталина, он видел в народе творца культуры, чьими руками созданы все богатства на земле. Именно поэтому Горький — самый близкий народу писатель, наиболее народный писатель. Горький будет вечно жить и памяти народа. Народ, читая произведения Горького, воспитывает в себе чувство преданности делу коммунизма, чувство ненависти и суровой мести врагам и эксплуататорам. Горький всю свою жизнь посвятил ни благо народа, неутомимо боролся за их счастливое будущее, навсегда связав свою жизнь с великой партией больше-виков и великими гениями человечества—Лениным и Сталиным.

„Велично Горького в том, что его светлый ум, близость к народу и самоотверженный гигантский труд над освоением достижений культуры человечества сделали его безсмертным другом трудящихся и великим вдохновителем борьбы за дело коммунизма",—говорил В. М. Молотов на похоронах А.М Горького.

Горький был беспощаден к врагам трудящихся. В своей статье „Если враг не сдается—его уничтожают" он поднял свой голос за уничтожение троцкистских выродков, изменников Родине и перешедших на службу фашизма. Советский народ помнит слова Горького:

„Нужно истреблять врага беззаветно и беспощадно". Горький был предателькни убит. Но Горький никогда не умрет в памяти народа. Жизнь Горького всегда будет примером беззаветного служения своему народу, Родине, человечеству. Его бессмертный образ будет постоянно вдохновлять людей на героические подвиги во имя свободы и счастья народа.

Е. ДОЛГУШИН.

Умножайте достигнутые успехи

Министр рыбной промышленности СССР тов. А. А. Ишков поздравил всех рыбаков и рыбачек нашего округа с досрочным выполнением полугодового плана вылова рыбы и выразил уверенность, что на основе дальнейшего развертывания социалистического соревнования будет обеспечено досрочное выполнение годового плана вылова рыбы.

Рыбаки района! Умножайте свои успехи, боритесь за досрочное выполнение годового плана добычи рыбы!

А. ТИМОФЕЕВ.

This document is created with trial version of TIFF2PDF Pilot 2.16.108.

Новые орудия лова рыбы

Запор—котец

В колхозах нашего округа применяется для лова рыбы так называемый кондинский запор-котец. Данная ловушка очень простая по устройству и притом для строительства ее не требуется больших затрат средств и также рабочей силы.

Запор-котец—это деревянная ловушка, которая строится на речках, где имеется небольшое течение, не превышающее 2-3 километров в час. Сооружается он при спаде воды, когда рыба начинает подниматься на зимовье в вершины речек. Для устройства его выбирается на речке наиболее глубокое место (омут) и с чистым дном.

Запор-котец представляет из себя следующее сооружение. На месте, где решено его построить, на расстоянии от 10 до 50 метров из жильников строятся два запора. В нижнем запоре (по ходу воды) устраивается для прохода рыбы 3-4 детыша (входные окна). Второй (верхний) запор закрывается наглухо. Таким образом оставшееся пространство между двумя запорами образует сад, в который все время находит рыба. В „садке" рыбу можно вылавливать неводом или мордами. Иногда в верхнем запоре возле берега строят котлован-док, откуда рыбу можно черпать сачком.

Котцовые запоры строятся с проветами не менее сантиметра. Необходимо следить за тем, чтобы запоры не забивались мусором, а все время была проточная вода. Иначе вся рыба, которая находится в котце-запоре может погибнуть.

Облов котца может проводиться с захода рыбы или уже позднее, с началом ледостава, до наступления больших морозов.

В нашем районе имеется большое количество водоемов-речек, на которых с успехом можно применять запоры-котцы. На богатых рыбой водоемах, при умелой организации работы, котцовыми запорами можно выловить несколько сот центнеров рыбы.

Рыбаки района! Внедряйте новый способ лова рыбы—котец-запор! Боритесь за досрочное выполнение государственного плана добычи рыбы!

А. ЗАЙКОВ.

Обязательства рыбаков

Задание второго квартала рыбаки колхоза имени „Стаханова" (бригадир лова тов. Проломкин) выполнили за два месяца. В бригаде развернуто социалистическое соревнование. Ведет упорную борьбу за досрочное выполнение своих обязательств каждый рыбак.

На-днях рыбаки бригады тов. Проломкина взяли на себя новое обязательство. Они дали слово к первому июля выполнить два квартальных задания.

* * *

Успешно работают на лову рыбаки колхоза им. Чкалова. Они завершили квартальное задание на месяц раньше срока. Бригадир лова тов. Сыкалев от имени своих рыбаков заявил, что они годовой план выполнят досрочно и дадут государству сверх плана не менее 600 пудов рыбы.

А. ШАРЫПОВ.

СЕВ ПРОВЕЛИ УСПЕШНО

Члены колхоза „Путь Ленина" (дер. Савкано, Больше-Тарховского Совета) борются за получение высокого урожая. В прошлом году савкинцы собрали картофеля по 197 центнеров с гектара. В текущем году они решили добиться новых успехов в получении высоких урожаев.

Еще с глубокой осени полеводы колхоза вели тщательную подготовку к весеннему севу. Заготовляли местные удобрения, приводили в порядок сельскохозяйственный инвентарь. Полеводы колхоза „Путь Ленина" под руководством тов. Панченко сев провели в сжатые сроки и на высоком агротехническом уровне. Высокие образцы труда на полевых работах показывала колхозница Акуленко. Она честно и добросовестно выполняла все работы.

Сейчас полеводы колхоза приступили к уходу за посевами.

ГРИГОРЬЕВ.

Требуется принять срочные меры

Колхоз „Новая жизнь" (председатель Сесина С. И.) в текущем году должен посеять яровых культур 22 с лишним гектара. На 10 июня высеяно всего 6,3 гектара.

Вследствие беспечности со стороны правления колхоза и бригадира полеводства вымерзшее для посевов сено в количестве 176 центнеров все попортилось. Лошади сейчас находятся без корма. Для посева в колхозе недостает и плану более 20 процентов семенного картофеля, который попортился при хранении.

Нужно сказать прямо, что в колхозе «Новая жизнь» нет борьбы за получение высокого урожая. План заготовки местных удобрений был выполнен всего на 30 процентов. Организация семян картофеля не проводилась. Сев проходит плохо, не выполняются агротехнические правила.

Применяя колхоза не принимает на каких мер для того, чтобы исправить положение с севом яровых, не интересуется работой полеводческой бригады.

План весеннего сева в колхозе выполнен всего на 27 процентов.

Требуется принять срочные меры, чтобы исправить данное положение в колхозе „Новая жизнь".

ДЫШКАНТ.

Решение не проводится в жизнь

В мае исполком Нижне-Вартовского сельсовета принял решение о благоустройстве центра Совета. В решении даны конкретные мероприятия, с выполнением которых изменился бы облик села и был наведен полный санитарный порядок.

Некоторые владельцы домов сразу же решение стали проводить в жизнь. С наступлением тепла привели в порядок свои постройки, очистили участки домовладения от мусора. С большим желанием взялись за благоустройство своего села жители: Ведров, Пономарев, С. Шестаков и другие. Они обновили ветхие изгороди заборов и палисадников на участках домовладения, построили тротуары и прорыли водосточные канавы. Однако исполком сельского Совета (председатель исполкома тов. Пономарев) принятое решение сам же его игнорирует. Комиссией по благоустройству села было предложено произвести снос огородов, вышедших из границ участка домовладения. Исполком Совета не принял мер для выполнения этого мероприятия и также не потребовал от всех владельцев домов и руководителей учреждений проведения всех мероприятий по благоустройству села.

А. ЗАМЯТИН

За рубежом

ЗАБАСТОВКА БАТРАКОВ В ИТАЛИИ ПРОДОЛЖАЕТСЯ

После 24 дней забастовки батраки Италии о прежним упорством отстаивают свои права и требования. Они дают отпор помещичьей реакции, орудием которой являются разрозненные и изолированные группы штрейкбрехеров, террористические банды, вооруженные помещиками, и полиция. Земледельцы некоторых провинций начинают сдаваться. Уже достигнут ряд местных соглашений в распространяющих провинциях страны.

Общенациональная забастовка батраков показала организованность, сплоченность и дисциплинированность широких масс трудящихся деревни.

Трудящиеся Италии проявляют свою солидарность с бастующими батраками. 10 июня во всей области Эмилия состоялась всеобщая забастовка трудового крестьянства в знак поддержки требований батраков. В южной Италии борьба батраков встречает поддержку со стороны безработных тружеников деревни. Многочисленные демонстрации солидарности безработных состоялись в последние дни в провинциях Калабрии и в Апулии.

(ТАСС).

ГОНЕНИЯ НА ДЕМОКРАТИЧЕСКИХ ДЕЯТЕЛЕЙ В США

В Соединенных Штатах усиливаются гонения на демократических деятелей. Сенатская комиссия по расследованию антиамериканской деятельности в штате Калифорния опубликовала новый пространный доклад. В этом докладе приводится список нескольких сот известных американских актеров, писателей, музыкантов, в том числе Генри Уоллес, Джон Форте, Поль Робсон, Чарли Чаплин. Они обвиняются в том, что „следовали линии и программе компартии или относились к ним примирительно в течение длительного времени".

(ТАСС).

Краткие сообщения

Началась забастовка железнодорожников в районе Токио—Иокагама (Япония). Забастовка парализовала движение в трех крупнейших районах Японии. Штаб Макартура издал приказ о прекращении забастовки.

* * *

11 июня в Варшаве состоялось торжественное заседание, посвященное 150-летию со дня рождения великого русского поэта А. С. Пушкина.

(ТАСС).

Новые приемы ухода за картофелем

Новые приемы выращивания картофеля дают возможность увеличить его среднюю урожайность в 2—3 раза, поднять ее до 30—50 тонн с гектара при меньших затратах труда.

Для посадки отбираются клубни любого сорта, не пораженные никакими заболеваниями и поврежденными весом не менее 100—120 гр, а лучше весом—300—400 гр. Отобранные клубни закладываются на световую яровизацию на 50—60 дней. Картофель высаживают одновременно с посевом ранних яровых, когда почва прогрелась и хорошо прогревается. Это очень важно для быстрого прорастания картофеля.

Чтобы обеспечить нормальную густоту насаждения (40 тысяч растений на гектар), картофель следует высаживать на расстоянии 60 сантиметров ряд от ряда и 30—35 сантиметров клубень от клубня в ряду. При ручной обработке почвы расстояние между рядами сокращают до 50 сантиметров, а в рядах клубни сажают также на 50 сантиметров друг от друга.

Глубина заделки клубней 2—3 сантиметра, а не 8—10 сантиметров, как что обычно принято. Такая мелкая посадка необходима для быстрого появления всходов. Клубни весом 200—300—400 граммов за день до посадки следует разрезать на 2—3—4 части.

Хорошо проворонированные клубни, посаженные в ранние сроки, дают всходы на десятый—двенадцатый день.

Уход очень прост.

В день появления всходов делается первое окучивание с полной засыпкой всходов. Всходы засыпаются при помощи окучника или мотыги на 5—6 см. Через 5—6 дней после первого окучивания проводится второе окучивание, также с полной засыпкой всходов на 5—6 см. Через 5—6 дней после второго окучивания проводится третье окучивание, но всходы не засыпают вовсе.

К этому времени высота картофельного растения достигает 18—[illegible]. На этом уход за картофелем полностью заканчивается.

Через 3—4 дня после третьего окучивания смыкаются рядки. Еще через 3—4 дня смыкаются междурядья, и поле представляет сплошное море ботвы. Под тенью этой ботвы не растет ни одного сорняка, и поэтому картофель совершенно не нужна.

Ранние сорта картофеля дают полноценный урожай через 55—56 дней после посадки: до 1 килограмма с куста, а к моменту отмирания ботвы, т. е. в 70—80 дню, урожай клубней с одного куста в среднем доходит до 2 килограммов, а бывает и до 4—5 кгр. Поздние сорта полноценный урожай дают в более поздние сроки.

Что же влияет [illegible] повышение урожая при предлагаемом способе ухода за картофелем? Как известно, клубни картофеля образуются на подземных стеблях—столонах. Столоны развиваются из пазух листьев молодого подземного стебля. При ранних окучиваниях с полной засыпкой всходов молодой надземный стебель превращается в подземный стебель. В результате этого из засыпанных пазух листьев образуются три яруса столонов, а на каждом ярусе развиваются, в зависимости от количества внесенных удобрений, от 8 до 16 клубней. Таким образом на каждом кусте может образоваться от 24 до 50 клубней. Это и обеспечивает высокий урожай.

Академик Т. Д. Лысенко своими гениальными работами по летним посадкам картофеля на юге доказал, что клубнеобразование картофеля проходит успешно при понижениях температуры и при повышенной влажности почвы. Поэтому академик Т. Д. Лысенко передвинул сроки посадки картофеля на юге с весенних на летние.

При ранней, мелкой заделке и длительной прохладной клубнеобразование также переносится, но, наоборот, не на поздние, а на самые ранние сроки, тогда оно также протекает при повышенной влажности почвы и при еще невысоких температурах.

Само собой разумеется, что размер урожая будет зависеть от качества обработки почвы и от количества внесенных удобрений.

Подкормки можно проводить перед вторым или третьим окучиванием.

Указанный способ выращивания картофеля в производственных условиях применяется во многих областях СССР. На легких песчаных почвах этот прием менее эффективен.

Если яровизированного картофеля не имеется, засыпку всходов можно проводить и при неяровизированном посадочном материале. Тогда по опытам Тимирязевской сельскохозяйственной академии получается прибавка урожая от 23 до 30 процентов. Все работы по уходу при этом передвигаются на более поздние сроки, так как неяровизированный картофель походит значительно позднее.

Е. ЗЫКОВА,
кандидат сельскохозяйственных наук.

Ответ. редактор Г. Д. ЛАЗАРЕВ.

РД 04130 с. Ларьяк, типография издательства газеты „Стахановец" Заказ 80. Тир. 1080

This document is created with trial version of TIFF2PDF Pilot 2.16.1

ИЮЛЬ

This document is created with trial version of TIFF2PDF Pilot 2.16.108.

1
Государственная ордена Ленина БИБЛИОТЕКА СССР
В. И. ЛЕНИНА

Пролетарии всех стран, соединяйтесь!

СТАХАНОВЕЦ

Орган Ларьинского райкома ВКП(б) и районного Совета депутатов трудящихся, Ханты-Мансийского округа, Тюменской области

27(500) Пятница, 1 июля 1949 г. Цена 15 к.

Агитбригада на путине

Для проведения массово-политической и культурной работы среди колхозников, занятых на добыче рыбы, посевной и заготовке сена, создана районная агитбригада, которой руководит тов. Сарманов. Силами агитбригады будут даваться концерты, проводиться беседы и читки, демонстрироваться кинофильмы.

Первый рейс агитбригада сделала в колхозы „Ударник 2-ой пятилетки" и „Северный рыбак".

На-днях агитбригада выехала вниз по реке Вах для проведения массовой работы среди колхозников района.

Е. ДОЛГУШИН.

За высокую культуру производства

Всенародное социалистическое соревнование за досрочное выполнение послевоенной сталинской пятилетки каждодневно вызывает к жизни все новые и новые проявления творческой инициативы рабочих и работниц. В наши дни о особой силой подтверждаются слова В. И. Ленина о том, что „Социализм не только не угашает соревнования, а напротив, впервые создает возможность применять его действительно широко, действительно в массовом размере, втянуть действительно большинство трудящихся на арену такой работы, где они могут проявить себя, развернуть свои способности, обнаружить таланты, которых в народе—непочатый родник и которые капитализм мял, давил, душил тысячами и миллионами".

Только за первые пять месяцев текущего года в нашей промышленности возникли и получили широкое распространение такие новые формы социалистического соревнования, как движение за ускорение оборачиваемости оборотных средств, начатое москвичами; соревнование за экономию металла, топлива и электроэнергии, возникшее по инициативе коллективов Коломенского и Сормовского заводов; соревнование за выпуск продукции отличного качества, развернувшееся по почину Александра Чутких; соревнование за образцовое использование оборудования по примеру Натальи Ярыгиной; соревнование за увеличение выхода изделий из каждого килограмма сырья по призыву Марии Рожневой и Лидии Кононенко. Крепнет и развивается творческое содружество между учеными, инженерами и стахановцами, пример которого показывают ленинградцы. Всё большее число последователей находит начинание запорожских коксохимиков, решивших досрочно оплачивать счета заводов-поставщиков.

Совершенствование технологии производства, правильная организация труда—вот основа стахановских успехов. С помощью инженеров по-новому организовав труд, проходческая бригада Михаила Кузнецова треста „Мосшахтострой" достигла таких темпов проходки штреков одним забоем, каких не знает мировая техника шахтного строительства. Усовершенствование технологического процесса позволило бригаде электросварщика завода „Ростсельмаш" Николая Ключкина выполнить суточное задание за одну смену.

В любой отрасли промышленности, всюду царит невиданный трудовой подъем масс, всюду кипит могучая созидательная энергия строителей коммунизма. Во всем этом мы видим наглядное свидетельство роста социалистической сознательности советских людей, их патриотизма и неукротимого стремления итти по пути, указанному партией Ленина—Сталина.

Вчера в „Правде" сообщалось еще об одной замечательной инициативе, которая должна получить—и несомненно получит—широкую поддержку на всех предприятиях. Речь идет о почине помощника мастера московского комбината Трехгорная мануфактура Владимира Ворошина, предложившего развернуть соревнование за чистоту, порядок, культуру на производстве.

Выступая на производственном совещании, тов. Ворошин сказал:

—Мне, как помощнику мастера, хорошо видно, что следует сделать, чтобы выше поднять выработку, давать всю ткань первым сортом, сберечь больше сырья и материалов, нам надо крепко взяться за наведение чистоты и порядка на производстве.

Так просто и ясно стахановец Ворошин определил большую и важную задачу, имеющую народнохозяйственное значение.

Наши заводы, фабрики, шахты оснащены и все в больших размерах оснащаются передовой советской техникой. Непрестанно повышается технический уровень производства. Известно же, что чем совершеннее и сложнее машины, станки и оборудование, тем более необходимы чистота, порядок, культура на производстве.

Высокая культура производства—непременное условие нормальной работы каждого современного предприятия. Без этого нельзя правильно организовать труд рабочих, мастеров, инженеров; немыслимо добиться решающих успехов в деле полного использования оборудования, увеличения выпуска и улучшения качества продукции, экономного расходования сырья, материалов, топлива, электроэнергии.

„Задачу поддержания чистоты и культуры на производстве,—говорил в докладе на XVIII конференции ВКП(б) тов. Г. М. Маленков,—мы обязаны решить немедля, как самую простую и элементарную, но в то же время не терпящую никаких отлагательств, ибо без элементарной культуры нельзя успешно выполнить задачу дальнейшего подъема нашей промышленности, без элементарной культуры нельзя разрешать великие стоящие перед нашей страной задачи, связанные с переходом от социализма к коммунизму."

В нынешних условиях, когда значительно повысились требования к качественным показателям работы промышленности, указания XVIII партконференции о наведении и повседневном поддержании чистоты и культуры на предприятиях и железных дорогах приобретают особо важное значение.

Решить эту задачу нельзя одними административными мерами, приказами и распоряжениями. Вот почему почин стахановца Ворошина, уже поддержанный коллективом Трехгорки и позволяющий вовлечь в борьбу за культуру производства многотысячные массы трудящихся, заслуживает самого широкого распространения на всех предприятиях и железных дорогах страны.

Коллектив Трехгорки решил превратить свой комбинат в предприятие высокой производственной культуры. В соревнование за чистоту, порядок и культуру на производстве здесь вступают все рабочие и работницы, мастера, инженеры, техники. Это—наиболее действенный и правильный путь. Во всяком большом деле дают наилучшие результаты только общие, коллективные усилия.

За последние дни массовое соревнование за чистоту и культуру на производстве началось не только в легкой, но и в других отраслях промышленности. В промышленности строительных материалов, например, инициатором этого соревнования выступил машинист мельниц Амвросиевского цементного завода Алексей Подгорный. Можно не сомневаться, что движение за чистоту и культуру на производстве захватит также металлургов, машиностроителей, железнодорожников, работников всех отраслей промышленности и транспорта.

Этот идущий снизу почин должен встретить деловую поддержку партийных, хозяйственных, профсоюзных организаций. Партийные организации обязаны усилить борьбу за наведение чистоты и порядка, за повышение культуры на предприятиях, вовлечь в это дело всех рабочих и работниц.

Наведение чистоты и порядка на рабочих местах и в цехах должно сопровождаться совершенствованием технологии производства, механизацией трудоемких процессов, внедрением новой техники и передовых методов организации труда.

Было бы неправильно рассматривать дело, начатое на Трехгорной мануфактуре, как кратковременную кампанию. Наведение и поддержание чистоты на предприятиях, внедрение высокой, подлинно социалистической культуры в производство требуют повседневного внимания к этому делу. Советский завод должен быть образцом чистоты и порядка!

Широкое, массовое распространение почина стахановцев Трехгорки несомненно сыграет важную роль в борьбе за дальнейшее повышение производительности труда, за улучшение качественных показателей работы промышленности и транспорта, за выполнение послевоенной пятилетки в четыре года!

(Передавая „Правды" за 10 июня.)

Почин Владимира Ворошина

Вся страна знает Александра Чутких, Марию Рожневу, Лидию Кононенко и многих других, по патриотическому призыву которых миллионы трудящихся включились в соревнование за выпуск продукции отличного качества, за достижение и превышение довоенного уровня производительности труда, экономию материальных ценностей.

Недавно с отличным начинанием выступил и помощник мастера комбината Трехгорной мануфактуры им. Дзержинского Владимир Ворошин. Он призвал навести чистоту и порядок на рабочем месте, уплотнить рабочее время, что позволит снизить себестоимость, еще выше поднять выработку продукции, давать ее первым сортом.

В мае бригада Ворошина добилась среднечасовой выработки каждого станка на 7 процентов выше плановой. Вся ткань выпускается первым сортом. За четыре месяца бригада соткала дополнительно за счет сэкономленной пряжи 7600 метров.

Начинание трехгорцев, решивших превратить свой комбинат в предприятие высокой производительной культуры, горячо поддерживают коллективы предприятий всех отраслей промышленности.

С. МОСКОВСКИЙ.

Соревнование за подъем животноводства

В колхозной деревне поднялась новая волна производственной активности. Идет мощное социалистическое соревнование за подъем общественного животноводства.

Колхозники артели „Красный коллективист", Некрасовского района, Ярославской области хорошо обдумали, как быстрее и лучше поднять свое животноводство. Колхоз уже теперь имеет некоторые успехи. Годовой удой молока по всему стаду в 76 коров достиг 4158 килограммов в среднем на каждую корову. Предусматривается по всем видам скота такой рост поголовья, чтобы в 1—2 года выполнить и перевыполнить новый минимум. Удои молока доводятся до 5 тысяч килограммов в среднем на одну корову, выход поросят до 25 голов на свиноматку и выход ягнят до 360 голов на каждые 100 овцематок. Все эти показатели подкреплены широкой программой работ по усилению кормовой базы.

Ценный почин сделали комсомольцы артели „Животновод", Сузунского района, Новосибирской области. Комсомольцы решили за два года выполнить план по птицеводству. Колхозники поддержали предложение комсомольцев о том, чтобы к осени вырастить и сдать на колхозную ферму по 10 цыплят. Начинание сузунских комсомольцев нашло широкий отклик в колхозах области. Комсомольцы сельхозартели „На Ленинском пути" и „Комбайнер" выращивают для своих колхозов 50 гусей. Комсомольцы Болотнинского совхоза обязались вывести 3000 породистых индеек и передать их на колхозные фермы.

(ТАСС).

Столетие со дня рождения И. П. Павлова

27 сентября 1949 года исполняется 100 лет со дня рождения великого русского физиолога Ивана Петровича Павлова—основоположника материалистического учения о высшей нервной деятельности человека и животных.

100-летие со дня рождения академика Павлова будет широко отмечаться в нашей стране научными заседаниями, сессиями, популярными лекциями.

В связи со столетним юбилеем учреждена Золотая Медаль им. И. П. Павлова. Медаль будет присуждаться раз в два года президиумом Академии Наук СССР за выдающиеся научные работы в области физиологии.

К юбилейной дате выпускается полное собрание сочинений И. П. Павлова в пяти томах. Готовится документальный фильм о Павлове, в который включаются кадры, заснятые еще при его жизни.

(ТАСС).

ОТОВСЮДУ

По решению Совета Министров и ЦК КП(б) Корело-Финской ССР с 1949—50 учебного года в республике вводится обязательное семилетнее обучение детей.

* * *

Московская область 20 июня выполнила полугодовой план заготовок молока на 107,8 процента. Государству сдано на 13 тысяч 27 тонн молока больше, чем за тот же период прошлого года и на 4486 тонн больше, чем в довоенном 1940 году.

* * *

Коллективы фабрик и заводов Ленинграда принимают шефство над колхозными животноводческими фермами. Шефы механизируют подачу воды на скотные дворы, устанавливают электромоторы и насосы, прокладывают водопроводные магистрали, монтируют автопоилки.

* * *

В Калужской области методом народной стройки в деревнях и селах сооружается 60 новых школ.

* * *

В совхозах и колхозах Курганской области выведена новая порода крупного рогатого скота, которой присвоено название „Курганской". Характерная особенность этой породы—высокая молочная продуктивность, крупные размеры, приспособленность к условиям суровой зимы Зауралья.

* * *

До конца года в Донецких степях колхозы Сталинской области построят 120 новых прудов и водоемов—вдвое больше, чем предусмотрено планом.

(ТАСС).

This document is created with trial version of TIFF2PDF Pilot 2.16.108.

ПРЕДСЕДАТЕЛЬ КОЛХОЗА

Председатель колхоза—человек, облеченный доверием всех членов артели. Ему вверено богатое и разностороннее хозяйство. Чтобы успешно руководить таким хозяйством, нужно ясно представлять себе интересы государства, правильно проводить в жизнь директивы партии и правительства, стоять на страже основного закона колхозной жизни—Устава сельскохозяйственной и рыболовецкой артели.

Если председатель соблюдает эти требования—он авторитетен среди колхозников. Председатель колхоза наделен большими правами и полномочиями. Он осуществляет повседневное руководство работой артели и ее бригад, проверяет выполнение решений правления артели. Предъявляя требовательность к другим, председатель сам должен быть неутомимым борцом за дальнейшее укрепление колхозного строя, повышение трудовой дисциплины и сознательности колхозников.

Можно назвать имена многих председателей колхозов в нашем районе, которые с честью выполняют свой долг, по-большевистски руководят вверенным им разносторонним хозяйством. Пользуются глубоким уважением своих членов председатели рыбартелей им. Ворошилова—тов. Камин Гавриил Никитович, „Охотник Сибири"—Ляксин Егор Васильевич.

Подавляющее большинство колхозников добросовестно трудятся в общественном хозяйстве колхозов. Но есть еще незначительная часть колхозников, которые работают вразвалку, нередко используя свое пребывание в артели в целях личной наживы.

Такие люди порой разлагают трудовую дисциплину артели и тем самым наносят ущерб колхозу и всем честным колхозникам. Председатель колхоза должен быть непримиримым к таким людям и твердо оберегать общественную землю колхоза и колхозное добро. Укрепление трудовой дисциплины, повышение социалистической сознательности членов артели—самое важное в работе председателя колхоза.

Председатель не должен избегать острой постановки вопроса, если речь заходит о борьбе с лодырями, с нарушителями дисциплины труда, с расхитителями артельной собственности, со всеми теми, кто мешает колхозу двигаться вперед.

Дело надо поставить так, чтобы все честные колхозники видели, кто тянет их колхоз назад, по чьей вине он остается в долгу перед государством, снижает оплату трудодня, тогда все добросовестные колхозники будут сплочены, смогут использовать всю силу Устава артели и советских законов для борьбы с лодырями и расхитителями общественной собственности. У колхозов имеются богатейшие возможности, чтобы двинуть вперед развитие всех отраслей общественного хозяйства, развернуть новое строительство, повысить материальный и культурный уровень самих колхозников.

Некоторые колхозы, особенно это касается национальных, развиваются все еще односторонне. Руководители данных колхозов ссылаются на нехватку рабочих рук, выставляют десятки других „объективных причин", на самом же деле причина односторонне развития таких колхозов состоит в том, что они не полностью используют свои трудовые резервы.

В тех колхозах, где правильно организован труд, крепкая трудовая дисциплина, общественное хозяйство неуклонно идет в гору, успешно выполняются все государственные задания, растут доходы колхозников. Примером того, как должно вестись хозяйство, может служить рыбартель „Охотник Сибири". Охтеурского Совета. Рыбартель „Охотник Сибири"—это один из небольших колхозов нашего района, в котором очень небольшое число членов. Основными отраслями его является рыболовство и охота. Однако наряду с этим здесь развивается общественное животноводство, занимаются посевами. Колхоз из года в год выполняет все государственные планы и растет его общественное хозяйство.

В этом заслуга председателя артели тов. Ляксина Е. В., который бессменно руководит ею 6 лет. Он не только контролирует деятельность своего колхоза и направляет его работу, но и своим личным примером показывает образцы самоотверженного труда.

Руководители партийных и советских органов должны учить председателей колхозов искусству большевистского руководства хозяйством, воспитывать их в духе строжайшего соблюдения Устава артели, уважения колхозной демократии. Систематически повышать их квалификацию, так вожаков и организаторов—одна из важнейших задач дальнейшего организационно - хозяйственного укрепления колхозов.

В. ХУЛАНХОВ.
Секретарь РК ВКП(б)

Бывшие печенники осваивают земледелие

Впервые в нынешнем году рыболовецкая артель „Луч севера", Корликовского сельсовета, произвела посадку картофеля. В освоении новой отрасли производства большую помощь оказала общественность юрт Корлики. Рабочие и служащие обработали и удобрили земельный участок, произвели посадку картофеля. Активное участие в этой работе проявили М. Н. Колмакова, Е. А. Латышева, Г. И. Исмалеев, М. А. Руднев и другие.

Сейчас организован уход за посевом.

А. ФАДЕЕВ.

Премия за сверхплановую рыбу

Рыбаки и рыбачки колхоза „Комсомолец" Корликовского сельсовета в период первого квартала текущего года самоотверженно трудились на лову рыбы. Квартальный план они выполнили на 920 процентов.

За значительное перевыполнение плана рыбодобычи президиум окррыбакколхозсоюза присудил рыбакам и рыбачкам рыбартели денежную премию.

КУКЛИН.

Итоги соревнования

Недавно были подведены итоги соревнования колхозов Корликовского сельского Совета по выполнению плана пушных заготовок за II квартал. В целом по сельскому Совету план заготовок пушнины выполнен на 100,7 процента.

Лучших результатов в соревновании добился колхоз „Луч севера", выполнивший квартальный план на 307 процентов.

Совершенно неудовлетворительно работали во втором квартале колхозы „Передовик" и „Искра", которые план пушных заготовок выполнили в среднем всего на 10 процентов.

Ф. АНДРЕЕВ.

Вести с путины

На реке Вах начался спад воды. Колхозы приступают к лову рыбы у наровых запоров. На-днях бригада рыбаков артели „Северный рыбак" сдала государству первые 100 килограммов рыбы, добытой у нарового запора.

Хорошо работают на лову рыбы рыбаки колхоза „Ударник 2-ой пятилетки". С 20 по 25 июня они сдали государству около 40 центнеров рыбы, перевыполнив пятидневное задание в 39 раз.

ТИМОФЕЕВ.

Добровольное страхование животных

Добровольное государственное страхование животных, проводимое органами Госстраха, имеет важное значение в выполнении и перевыполнении государственного плана животноводства, в росте поголовья общественного отдела.

Страхование животных, которое проходит в обязательном порядке, производится в твердых нормах обеспечения. При этом покрывается только часть стоимости животных. Для того чтобы представить колхозам и гражданам возможность более полного обеспечения в случае гибели животных правительством введено добровольное страхование животных.

Колхозы Больше-Тарховского сельского Совета, уяснив важность данного государственного мероприятия, застраховали свой скот в добровольном порядке. Колхоз „Верть-Коо" в 1948 году получил от Госстраха 9 тысяч рублей, из них 7200 рублей по добровольному страхованию. Таким образом колхоз мог восстановить павшие три головы, не затрагивая своих средств.

Однако колхозы Нижне-Вартовского и Вампугольского Советов до сих пор еще не застраховали свой скот в добровольном порядке.

Председатели колхозов, колхозники, рабочие и служащие, заключайте договора с органами Госстраха на страхование животных в добровольном порядке.

БЕЙКИН.

Международный обзор

ОКОНЧАНИЕ РАБОТЫ СЕССИИ СОВЕТА МИНИСТРОВ ИНОСТРАННЫХ ДЕЛ

После нескольких закрытых заседаний 20 июня состоялось заключительное заседание сессии Совета Министров Иностранных Дел, на котором был утвержден согласованный текст сообщения (коммюнике) об итогах парижской сессии.

Это коммюнике показывает, что министры достигли соглашения по важнейшим статьям австрийского договора: о границах Австрии, о гарантии защиты прав словенского и хорватского национальных меньшинств, о репарациях. СССР получит от Австрии 150 миллионов долларов, нефтяные активы восточной Австрии и имущество дунайской судоходной кампании. В сообщении указывается, что заместители министров в скором времени возобновят свою работу с тем, чтобы не позднее 1 сентября 1949 года достигнуть соглашения по всему проекту договора.

Министры, как отмечено в коммюнике, решили продолжить свои усилия, чтобы добиться восстановления экономического и политического единства Германии. В связи с этим оккупационные власти в Берлине будут вести четырехсторонние консультации, имеющие целью в смягчении последствий существующего административного разделения Германии и Берлина. В частности, имеется в виду расширить торговлю и развить финансовые и экономические отношения между западными зонами и восточной зоной, а также между Берлином и зонами.

Для помощи в работу оккупационные власти могут приглашать немецких экспертов и немецкие организации. Приглашенные немцы будут обмениваться относящимися к делу данными, подготовлять доклады и по достижении между собой соглашения представлять предложения оккупационным властям.

Министры предусмотрели созыв следующей сессии Совета министров по германскому вопросу. Срок и другие условия созыва этой сессии будут обсуждаться представителями четырех держав в течение 4-й сессии Генеральной Ассамблеи в сентябре этого года.

УГРОЗА ЭКОНОМИЧЕСКОГО КРИЗИСА В США

На Нью-Йоркской бирже уже больше месяца падают в цене акции. 13 июня средний курс акций упал до самого низкого уровня с января 1945 года. Падение курсов акций свидетельствует об экономическом упадке в стране. В мае производство уменьшилось почти на 11 процентов по сравнению с ноябрем прошлого года. Производство падает девятую неделю подряд. В это время оно снизилось на 15 процентов. Сокращение производства сопровождается все увеличивающейся безработицей. Число безработных в США превысило 5 миллионов человек. По преуменьшенным данным Министерства труда в США на 14 мая в стране было безработных на 282 тысячи больше, чем в первой половине апреля. На улицу каждый день выбрасываются новые тысячи рабочих. Доходы фермеров также сокращаются. На складах скопилось огромное количество товаров, ненаходящих себе сбыта.

18 июня национальный комитет прогрессивной партии опубликовал заявление, в котором указывает, что „на Соединенные Штаты надвигается суровый экономический кризис", что миллионы американцев стоят перед угрозой небывалых страданий. Число безработных по данным национального комитета к зиме может достичь 10 миллионов человек.

В заявлении подчеркивается огромные прибыли, которые получают монополисты, в то время как приобретение потребительских товаров за первые несколько месяцев 1949 года сократилось на 4,5 миллиарда долларов. Монополисты продолжают поддерживать розничные цены на высоком уровне и снижать производство. Фермеры платят за промышленные товары самые высокие послевоенные цены, а сельскохозяйственные продукты вынуждены продавать оптовикам по цене сниженной на 15 процентов. Цена на пшеницу, покупаемую у фермеров в 1948 году, снизилась на 30 процентов, а цена на хлеб для потребителей повысилась на 7 процентов.

В заявлении говорится, что американская внешняя политика распространяет угрозу кризиса и на те страны, экономика которых связана с США. Безработица растет во Франции, Италии, Бельгии и Западной Германии. Расходование 22 миллиардов долларов на военную программу и программу „помощи" заграницу в течение предстоящего года лишь ускорит экономическую катастрофу.

„Мы требуем,—говорится в заявлении,—положить конец экономической блокаде Восточной Европы и Китая и предоставления кредитов для возобновления торговли". Это одно дело бы в будущем году работу одному миллиону человек в основных отраслях промышленности страны.

Прогрессивная партии решила созвать в середине сентября конференцию борьбы против безработицы и надвигающегося кризиса.

А. ГИНДИН.

Ответ. редактор
Г. Д. ЛАВАРЕВ.

РД 04130 с. Ларьяк, типография издательства газеты „Стахановец" Заказ 10 Тир. 1080

Пролетарии всех стран, соединяйтесь!

СТАХАНОВЕЦ

Орган Ларьянского райкома ВКП(б) и районного Совета депутатов трудящихся, Ханты-Мансийского округа, Тюменской области

20(501) | Четверг, 14 июля 1949 г. | Цена 15

ВЫПОЛНИЛИ ГОДОВОЙ ПЛАН

Из года в год рыболовецкое звено Кайдалова Виктора Гавриловича из колхоза „Вертэ-Кос" досрочно выполняет план рыбодобычи и сдает десятки центнеров рыбы сверх плана. Рыбаки этого звена: М. П. Камина, Н. Т. Сигильетов, Рыстымовы Николай и Владимир самоотверженно трудятся и в текущем году. За период II квартала они перевыполнили годовое задание по вылову рыбы. Вместо 44 центнеров на каждого рыбака они добыли и сдали государству по 50.

Сейчас передовые рыбаки звена В. Кайдалова ведут лов рыбы у варового запора.

ПЕДЕРОВ.

Больше кормов общественному животноводству

Дальнейшее развитие общественного животноводства и увеличение его продуктивности—главная задача сельского хозяйства. Успешное решение этой задачи во многом зависит от создания прочной кормовой базы. Совет Министров СССР и ЦК ВКП(б) в постановлении о трехлетнем плане развития общественного животноводства указали, что неудовлетворительное состояние кормовой базы является основным тормозом быстрого роста поголовья скота и, в первую очередь, повышению его продуктивности.

В 1949 году колхозы нашего района должны заготовить 113850 центнеров сена, заложить 30000 центнеров силоса и запасти 3500 центнеров корнеплодов. План заготовки кормов против прошлого года увеличен по сену на 6850 и по силосу на 21 тыс. центнеров.

План заготовки кормов предусматривает значительное увеличение против прошлого года закладки силоса. Силос—это главный источник витаминов для скота. Он увеличивает намного продуктивность скота. Но руководители большинства колхозов нашего района из года в год этому ценному виду корма не придают должного значения. Пора покончить с ежегодным недовыполнением плана закладки силоса! Дело чести каждого колхоза—выполнить план заготовки кормов по всем видам!

До начала сенокоса остались считанные дни. Руководители колхозов не должны откладывать начало работ. Нужно всегда помнить, что заготовленное сено в момент цветения (т. е. в ранний период) всегда по своей питательности на 20-25 процентов выше против сена, заготовленного в более поздний срок. Перестой трав на корню ведет к потере питательности.

Успех сенокоса будет решать правильная организация труда. Для бригад и звеньев надо заранее выделить необходимое количество рабочего скота, машин, сельскохозяйственного оборудования, транспортных средств и инвентаря.

Основную массу трав будут косить машины. Поэтому бесперебойная работа сенокосилок, от восхода до заката солнца, должна быть организована образцово.

Во время заготовки кормов потребуется немало рабочей силы. В них должны участвовать все колхозники, свободные от рыбодобычи.

Большую роль в создании прочной кормовой базы могут и обязаны сыграть комсомольцы и молодежь района. Они должны стать инициаторами социалистического соревнования за безусловное выполнение плана заготовок кормов по всем видам.

Заслуживает широкого распространения ценный почин комсомольцев Абатского района Тюменской области. Они обязались своими силами заготовить 40 тыс. центнеров сена и заложить 15 тыс. тонн силоса и обратились с письмом ко всем комсомольцам и молодежи области последовать их примеру.

Несомненно, что комсомольцы и молодежь нашего района горячо подхватят это ценное начинание.

Задача животноводов и всех колхозников района состоит в том, чтобы своевременно и образцово провести подготовку к заготовке кормов и быстро, в лучшие сроки, заготовить доброкачественное сено и заложить силос. Сельские Советы, комсомольские и партийные организации должны активно помочь колхозам в составлении планов на порядок проведения заготовки кормов, организовать широкое раз'яснение поощрительных мер среди колхозников, занятых на сенозаготовках, шире развернуть социалистическое соревнование за выполнение плана заготовки кормов.

Успешное и полное проведение заготовок кормов для общественного животноводства явится мощным рычагом дальнейшего роста поголовья скота, значительным повышением его продуктивности. Наша страна получит еще больше продуктов сельского хозяйства, а, следовательно, и улучшится благосостояние нашего народа.

Товарищи животноводы! Боритесь за своевременную и образцовую подготовку к заготовкам кормов для общественного скота! Выполним и перевыполним планы сенокошения и силосования! Обеспечим быстрый рост поголовья скота и повышение его продуктивности!

Пионерский лагерь

В июле в селе Ларьяк открылся пионерский лагерь. Открытие лагеря прошло в торжественной обстановке. Тепло поздравили пионеров с открытием лагеря секретарь РК ВКП(б) тов. Тарасов, секретарь райкома комсомола тов. Оболина и другие.

С этого дня 73 пионера начали жить полной, увлекательной жизнью.

Ровно в 7 часов начинается лагерный день. Физзарядка, умывание на реке, завтрак и пионеры преступают в интересные занятия, походам, в работам на пришкольном участке и играм. Каждый новый день отличается от прошедшего многим новым, поучительным, полезным для ребят.

В лагере работают кружки: хоровой, драматический. В распоряжении ребят шашки, шахматы, домино, библиотека. Вечерами ребята слушают беседы пионервожатых о славных делах комсомола, о героях-краснодонцах и др. Лагерный день заканчивается вечерней линейкой.

Самочувствие ребят бодрое, хорошее. За период лагерей они наберутся свежих сил, чтобы в новом учебном году учиться не отлично.

В. АЛЕКСЕЕВА.

В НЕСКОЛЬКО СТРОК

Московское областное управление кинофикации для обслуживания колхозников Подмосковья на сеноуборке и уборке урожая направило в районы два передвижных кинотеатра. Такие передвижные кинотеатры в нынешнем году появились впервые. Театр представляет собой специально оборудованный, огромных размеров закрытый автобус. Здесь установлены экран и около 50 удобных сидений для зрителей. Демонстрация картин возможна и днем.

* * *

В Москве открылась выставка чехословацкой промышленности, организованная чехословацко-советской торговой палатой. Здесь собрано свыше 15 тыс. образцов изделий чехословацкой промышленности. В выставке участвуют более 2-х тысяч промышленных предприятий Чехословакии.

* * *

Московский ордена Ленина радиозавод начал массовый выпуск новых трехламповых радиоприемников „Москвич". Он отличается исключительной простотой своей конструкции, чистотой звука, компактностью. Его стоимость в розничной продаже—250 рублей.

(ТАСС).

Об условиях присуждения переходящих Красных знамен округам и районам, предприятиям рыбной промышленности и рыболовецким бригадам гослова и колхозов.

Тюменский обком ВКП(б), госрыбтрест и обком союза рыбников разработали условия социалистического соревнования на присуждение Красных знамен обкома ВКП(б) и облисполкома, Обь-Иртышского госрыбтреста и обкома союза рыбников, рыбзавода и рабочкома, райкома ВКП(б) и райисполкома для округов, районов, предприятий рыбной промышленности, рыболовецких бригад гослова и колхозов.

Переходящее Красное знамя обкома и облисполкома присуждается решением бюро обкома ВКП(б) и облисполкома округам и районам, по ежемесячным итогам выполнения плана при наличии наивысших показателей по вылову рыбы, выпуску сортовой и валовой продукции.

Переходящее Красное знамя Обь-Иртышского госрыбтреста и обкома союза рыбников присуждается приказом по Обь-Иртышскому госрыбтресту и постановлением обкома союза рыбников рыбзаводам по ежемесячным итогам выполнения плана, при условии выполнения общего плана рыбодобычи и выпуска рыбопродукции по качеству и ассортименту, при наличии выполнения договорных обязательств с колхозами, выполнения по гослову плана рыбодобычи, выполнения плана валовой продукции и выполнения плана реализации рыбопродукции по качеству и сортности.

Переходящее Красное знамя рыбозавода и рабочкома присуждается приказом по рыбзаводу и решением рабочкома рыболовецким бригадам гослова и рыбоприемным пунктам по ежемесячным итогам выполнения плана вылова рыбы и принятых обязательств.

Рыболовецким бригадам гослова присуждается переходящее Красное знамя при условии наивысших показателей по вылову рыбы, выполнении сортности сданной рыбы, вылова рыбы на одного рыбака и плана добычи рыбы в оптово-отпускных ценах.

Рыбоприемным пунктам присуждается переходящее Красное знамя рыбзавода и рабочкома при наличии выполнения плана добычи рыбы по количеству и сортности всеми бригадами гослова и колхозов, наивысшего выполнения плана валовой продукции, выпуска рыбопродукции по количеству, сортности и ассортименту.

Переходящее Красное знамя райкома ВКП(б) и райисполкома присуждается по решению бюро РК ВКП(б) и райисполкома той рыболовецкой бригаде колхоза, которая по ежедекадным итогам выполнения плана вылова рыбы, добилась наивысших показателей по рыбодобыче, сортности рыбы и вылова рыбы на одного рыбака.

Товарищи рыбаки и рыбачки колхозов и гослова, рабочие и работницы предприятий рыбной промышленности района! Включайтесь в социалистическое соревнование за перевыполнение планов рыбодобычи! Настойчиво боритесь за высокое качество выпускаемой продукции! Дадим Родине больше рыбных продуктов отличного качества!

Примерный засольный пункт

Засольный пункт Корликовского рыбучастка при колхозе „Передовик" является одним из лучших в рыбучастке. Засольщица Н. Г. Исмалиева, работая на этом пункте третий год, добросовестно выполняет свои обязанности. Засольный пункт оборудован по-хозяйски: снабжен полностью бочко-тарой, солью, инвентарем. Помещение всегда чистое, каждая вещь лежит на своем месте.

Тов. Исмалиева в любое время дня и ночи быстро принимает рыбу у рыбаков, сортирует и обрабатывает ее.

Рыбаки колхоза „Передовик" довольны четкой работой засольщицы Н. Г. Исмалиевой.

А. НУЖИН.

This document is created with trial version of TIFF2PDF Pllot 2.16.108.

Выполнить взятые обязательства

Весной 1949 года комсомольцы и молодежь Н-Вартовска обратились ко всем комсомольцам и молодежи района с призывом досрочно выполнить план рыбодобычи и взяли на себя обязательства по вылову рыбы в свободное от работы время.

Инициатива нижневартовцев была поддержана комсомольцами и молодежью района.

Как же комсомольцы выполняют свои обязательства по вылову рыбы в свободное от работы время?

Большинство комсомольских организаций свои обязательства выполняет досрочно, по-серьезному относится к выполнению данного слова. Так, например, Б-Тарховская территориальная комсомольская организация (секретарь тов. Рябова) вместо 25 центнеров, взятых по обязательству, уже сейчас выловила в свободное от работы время и сдала государству более 38 центнеров рыбы. Лапчинская комсомольская организация (секретарь Тайлашев) вместо 12 центнеров по обязательству сдала 18 центнеров рыбы.

Первые центнеры рыбы, добытой в свободное от работы время, поступили от Сабунской, Каипугольской и других комсомольских организаций района.

Однако общий ход выполнения принятых обязательств комсомольцами по вылову рыбы в свободное от работы время остается низким. Ряд комсомольских организаций, как Н-Вартовская территориальная (секретарь Прибыльцева), Соснино (секретарь Сухушин), Мегион (секретарь Спиридонова) и другие, еще не сдали ни килограмма рыбы в счет своих обязательств.

Полное благодушие царит также в комсомольских организациях райцентра. Ни одна из них не сдали сколько-нибудь рыбы в счет своих обязательств. На указания и напоминания райкома комсомола в этом важном деле они охмалчиваются.

Сейчас наступила решающая пора борьбы за досрочное выполнение годового плана рыбодобычи района. Дело чести каждой комсомольской организации в период III квартала выполнить и перевыполнить не только план колхоза, бригады и звена, но и свои комсомольские обязательства по вылову рыбы в свободное от работы время.

Для этого необходимо договориться с колхозами, рыбучастками на орудия и места лова, подобрать звеньевыми опытных любителей рыбаков из числа актива села и после окончания работы, в выходные дни организовать лов рыбы. Чем раньше пройдет эта вся подготовка, тем больше будет возможностей быстрее выполнить свои обязательства.

Секретари первичных комсомольских организаций, немедля на дни, должны возглавить эту работу, как наиважнейшую.

Внести свой вклад в выполнение государственного плана рыбодобычи — долг комсомольцев района.

В. ОЗОЛИНА,
секретарь РК ВЛКСМ.

Герой нашего времени

Совсем недавно, в тридцатилетию ленинско-сталинского комсомола, советские кинозрители получили хороший подарок — фильм «Молодая гвардия» по роману А. Фадеева.

Сейчас на экраны страны вышел новый кинофильм — «Повесть о настоящем человеке» по одноименной книге Бориса Полевого. Повесть эта широко известна и сразу же после своего появления приобрела большую популярность.

Эти фильмы могут быть поставлены рядом потому, что они сильно и глубоко раскрывают героизм простых советских людей, ставших на защиту своей Родины.

История человечества знала преимущественно героев-одиночек. Социалистическое государство воспитало в советских людях массовый героизм, который в годы Великой Отечественной войны стал нормой поведения. Герои нашего времени — Зоя Космодемьянская, Олег Кошевой, Алексей Мересьев — типические представители молодого поколения.

Они совершили беспримерные подвиги. Но миллионы советских людей поступили бы также, будучи на их месте. В образах любимых героев мы узнаем характерные черты наших современников — спокойное мужество и скромность, благородное упрямство и беспримерную стойкость, моральную чистоту и несгибаемую волю к победе, жгучую ненависть к врагу и бесконечную сыновнюю преданность Родине и партии. Именно поэтому эти люди сталинской эпохи вдвойне близки и дороги нам.

Сюжет фильма также не сложен, как проста и мужественна бывает жизнь. Летчика Мересьева подбивают в бою, раненый офицер ползет по заснеженному лесу. Так начинается фильм...

Какая настойчивость, какая сила воли в этом человеке! Он должен пройти, вернее проползти, 10000 шагов в день — и ни шагом меньше. Ему нечего есть — он высасывает горький сок из еловых шишек. Только бы добраться до линии фронта, вернуться к своим...

Он попадает в землянку, к скрывающимся в лесу крестьянам, не желающим жить под вражеским игом. Наконец, его доставляют в госпиталь. Летчику ампутируют ступни ног. Казалось — кончена жизнь. Летчик без ног — все равно, что птица без крыльев.

В госпитале Мересьев окружен чудесными людьми, людьми большой души, — тут и тяжело раненый комиссар Воробьев, олицетворяющий партию, ее ум, честь и волю, и старшина Степан Иванович, полный русской народной мудрости, и профессор Василий Васильевич, для которого нет ничего выше и важнее его долга. Все они — каждый по-своему — помогают Мересьеву преодолеть его тяжелые думы, направляют его на правильный путь. А Мересьеву тяжело. С ужасом думает он о том, что навсегда оторван от любимого дела, что не придется ему больше сжимать штурвал самолета, что он станет человеком, бесполезным Родине. Большевик Воробьев напоминает ему о Николае Островском, и Мересьев начинает понимать, что он должен сделать, в чему его зовет долг советского человека.

Фильм убедительно и правдиво показывает, как формируется это решение, как закаляется характер молодого офицера. Он должен бороться, он будет бороться. Здесь начинается подвиг.

Он учится ходить на протезах, бегать, плясать — все это тренировки, упражнение не только мышц, но и воли.

Благородная настойчивость дает свои плоды. Мы видим, наконец, Мересьева на аэродроме. Бесногий летчик управляет самолетом, и машина повинуется каждому его движению. Он победил — он вновь живет, он готов к боям, рвется в сражения, наконец, мастерски дерется с врагом. Нет выше чести, чем самоотверженное служение Родине, и советский человек — Мересьев добился этой чести.

Таков герой нашего времени. Автор книги, как известно, изменил только одну букву в фамилии реального участника войны, летчика Алексея Мересьева. Алексей Мересьев доблестно сражался — только в одном бою он сбил два „Фокке-Вульфа", — храбростью и мужеством заслужил высокое звание Героя Советского Союза. И ныне он продолжает службу в Военно-Воздушных Силах.

Подвиг А. Мересьева, воспроизведенный в фильме, не исключение. Он предопределен всем высоким строем жизни социалистического общества. Летчик Мересьев — это один из представителей того орлиного племени, которое выросло в нашей стране и расправляет ныне свои орлиные крылья.

Алексей Мересьев — не одиночка. 24 ноября в «Известиях» опубликована телеграмма, рассказывающая о трудовом подвиге тракториста Озерской МТС, Калининградской области, Василия Лясина.

Лясин — участник Великой Отечественной войны, защищал Ленинград, участвовал в прорыве блокады. После тяжелого ранения ему ампутировали обе ноги выше колен. Подвиг Мересьева показал ему правильную дорогу в жизни. Василий Алексеевич Лясин стал одним из лучших трактористов МТС, в совершенстве управляет трактором, систематически перевыполняет нормы выработки, сам осуществляет технический уход за машиной. Василий Алексеевич Лясин — член коммунистической партии.

* * *

Новый фильм «Повесть о настоящем человеке» поставлен режиссером Александром Столпером по сценарию М. Смирновой. В фильме участвует группа замечательных актеров, хорошо известных советским зрителям (Кадочников, Охлопков, Дикий, Макарова, Целиковская, Бабочкин, Добронравов, Свердлин, Хохряков и другие). Безупречна игра артиста Кадочникова, исполняющего центральную роль.

Первые же дни демонстрации фильма ознаменовались его огромным и заслуженным успехом. Талантливая поэма о советском человеке — вовне нашла дорогу к сердцу советского зрителя.

Г. МИРОВ.

Обязательство рыбаков

Рыбаки колхоза „Охотник" (ю. Панас) по-стахановски ведут лов рыбы в заровую путину. Хороших успехов на рыбодобыче добилось звено Ляксина Тимофея. Оно вылавливает и сдает государству ежесуточно от 5 до 8 центнеров рыбы. Также больших уловов рыбы добилось звено Лясина Виктора Ивановича.

За последние три дня рыбаки колхоза сдали государству 30 центнеров рыбы.

На-днях рыбаки-колхозники, подсчитав свои возможности, решили выловить и сдать государству в июле 200 центнеров рыбы, вместо 130 по плану.

И. СИГИЛЬЕТОВ.

За рубежом

Болгарский народ прощается со своим вождем

6 июля в 17 часов траурный поезд с телом Георгия Михайловича Димитрова прибыл в столицу Болгарии — Софию. Все население города и десятки тысяч трудящихся, приехавших со всех концов страны, вышли встретить гроб с телом любимого вождя. Около 500 тысяч людей шло за гробом и стояло на улицах столицы.

2 часа двигалась траурная процессия. Около здания Народного Собрания руководители партии и правительства, члены советской правительственной делегации снимают гроб с лафета, вносят его в зал заседаний и устанавливают на высокий постамент.

Площадь Народного Собрания и все улицы, прилегающие к ней, заполнены народом. Бесконечен поток людей, пришедших проститься со своим любимым вождем. С чувством глубокой скорби и волнения вступают они в зал Народного Собрания.

Болгарский народ склоняет голову перед гробом своего великого сына. Народ прощается со своим вождем и учителем.

(ТАСС).

Памяти Георгия Михайловича Димитрова

В Париже состоялось торжественно-траурное собрание, посвященное памяти Георгия Михайловича Димитрова. Тысячи парижан пришли почтить память великого борца за дело рабочего класса, чей жизненный пример вдохновляет на борьбу миллионы и миллионы трудящихся во всем мире.

С речами выступали руководители французской компартии Жак Дюкло и Андре Марти, рассказавшие о жизни непреклонного борца — революционера, антифашиста Георгия Димитрова.

(ТАСС).

Макартур насаждает в Японии гестаповские методы

Как известно, японское правительство, по указанию главнокомандующего американскими оккупационными войсками в Японии Макартура, лишило японских рабочих элементарных демократических свобод и прав.

В апреле американские оккупационные власти в городе Иокосука приказали, чтобы все рабочие заполнили специальные анкеты с указанием всех данных о себе. Кроме того, каждый рабочий должен был подтвердить, что он не принадлежит к компартии или другой организации, связанной с ней.

Это мероприятие вызвало глубокое возмущение японских рабочих. Они правильно расценили его как произвол, направленный на подавление не только демократических партий и профсоюзов, но всего демократического движения в стране. Рабочие отказываются выполнять требования американцев. 1 июля американский военный трибунал присудил за это одного из руководителей профсоюза к 6 месяцам тюрьмы и штрафу в 100 американских долларов. Приговор расчитан на то, чтобы держать осужденного в тюрьме неограниченное время, т. к. доллары недоступны для японцев.

Американские оккупационные власти в Японии насаждают методы подавления рабочего движения в Японии, практиковавшиеся в свое время в гитлеровской Германии.

(ТАСС).

КРАТКИЕ СООБЩЕНИЯ

Цены на хлеб и зерно в Иранском Азербайджане выросли до небывалых размеров. Около одной трети всего поголовья скота погибло вследствие бескормицы или же распродано за бесценок.

* * *

В Ираке в течение июня было арестовано 7 тыс. человек по обвинению в „коммунистической деятельности". Среди арестованных имеется много офицеров и солдат иракской армии, членов бывших оппозиционных партий и безработных.

* * *

В Варшаву из Советского Союза возвратилась делегация польских крестьян, которая посетила колхозы Украины.

* * *

5 июля по всей Италии состоялась 24-часовая забастовка 500 тыс. трудящихся текстильной промышленности. Забастовка была объявлена в знак протеста против отказа предпринимателей улучшить экономические условия рабочих.

* * *

В результате энергичного протеста французских трудящихся и многочисленных демократических организаций страны суд департамента Сены принял решение запретить показ антисоветского фильма „Железный занавес". Фильм снят с экранов Парижа.

* * *

Более 80 процентов мелких и средних предприятий металлообрабатывающей и химической промышленности в западных секторах Берлина полностью или частично прекратили производство. Кризис охватил и ряд крупных предприятий.

* * *

Американские власти арестовали секретаря американского всеславянского конгресса Джорджа Пирпского и отправили его на остров Эллис без права освобождения под залог.

8 июля. (ТАСС).

И. о. ответ. редактора
В. В. КУШНИКОВ.

РД 04131 с. Ларьяк, типография издательства газеты „Стахановец" Заказ 95 Тир. 1030

Пролетарии всех стран, соединяйтесь!

СТАХАНОВЕЦ

Орган Ларьякского райкома ВКП(б) и районного Совета депутатов трудящихся, Тюменской области

29 (502) | Четверг, 21 июля 1949 г. | Цена 16

1 Государственная ордена Ленина БИБЛИОТЕКА СССР имени В. И. Ленина

ПЕРЕДОВИКИ РЫБОДОБЫЧИ

[illegible] колхоза «Ударник 2-ой пятилетки», которым руководит тов. Потеряев, начали массовый лов рыбы. Только с 15 по 19 июля рыбаки добыли 181 центнер рыбы, выполнив пятидневное задание на 360 процентов.

* * *

Самоотверженно работают на лову рыбаки колхоза «Охотник». Задание третьей пятидневки июля они выполнили на 310 процентов, а с 15 по 19 июля они выловили рыбы почти в четыре раза больше против плана.

* * *

Успешно идет лов рыбы и в колхозе «8-ой съезд Советов» (ю. Пуг-Юг). За четвертую пятидневку июля они выловили и сдали государству 39 центнеров рыбы, выполнив задание на 200 процентов.

МАРИНИН.

ПОКОНЧИТЬ С ОТСТАВАНИЕМ НА РЫБОДОБЫЧЕ

Прошло более половины первого месяца III решающего квартала на добыче рыбы. Отдельные рыболовецкие бригады колхозов: «Вертэ-Кос», «Охотник» уже досрочно выполнили свои месячные задания. Близки к завершению июльского задания рыбаки колхоза «Ударник 2-ой пятилетки».

Высокие уловы передовых рыбаков района говорят о том, что рыба есть, ее только нужно суметь взять.

Однако, несмотря на благоприятные условия, темпы вылова рыбы по району крайне низкие.

Первые дни третьего квартала показывают, что в руководстве рыбодобычей царит беспечность и благодушие, особенно в Н-Вартовском и Б-Тарховском рыбучастках. Здесь руководители все еще раскачиваются, надеясь на то, что наверстают позднее. Эта порочная практика должна быть сурово осуждена.

Для того, чтобы с честью выполнить государственный план рыбодобычи и свои обязательства нужно большое напряжение сил, четкая организованность. Не упускать ни одного дня, вести лов круглые сутки всеми орудиями лова с тем, чтобы изо дня в день, из пятидневки в пятидневку давать как можно больше рыбы — вот над чем сейчас должны работать руководители рыбохозяйственных организаций.

Необходимо помнить уроки прошлых лет, со всеми их достоинствами и недостатками, взять все лучше и не допускать повторение ошибок. Ведь вполне очевидно, что сейчас в период третьего квартала, выловить рыбы можно во много раз больше, чем в четвертом квартале, когда метеорологические условия будут неблагоприятны.

У нас в районе есть все возможности, чтобы досрочно выполнить план третьего квартала. В районе есть кадры рыбаков, которые знают дело и в достаточной степени оснащены орудиями лова. Нужно только мобилизовать, направить усилия рыбаков на стахановский труд.

Улучшена должна быть и массово-политическая работа среди рыбаков. Агитаторы, беседчики и лекторы должны развернуть работу во всю ширь. Всю свою работу проводить среди рыбаков, связывая с конкретными задачами сегодняшнего дня.

Партийные, комсомольские организации, сельские Советы обязаны проявить свою мобилизующую роль среди ловцов, словом и делом развернуть широкое социалистическое соревнование за досрочное выполнение квартального плана.

Поддержали почин Владимира Ворошина

Ценное начинание помощника мастера московского комбината Трехгорная мануфактура Владимира Ворошина, предложившего развернуть соревнование за чистоту, порядок и культуру на производстве, с каждым днем ширится и подхватывается новыми предприятиями.

На-днях, обсуждая передовую «Правды» от 10 июля, которая была посвящена культуре производства, рабочие и работницы Охтеурского рыбоучастка горячо поддержали замечательную инициативу Владимира Ворошина.

Выступая на этом совещании, начальник рыбучастка тов. Яров, Бахарев, мастер обработки тов. Симанов и рабочие в своих выступлениях вскрыли существенные недостатки в деле чистоты и порядка на производстве. Устранение этих недостатков позволит увеличить производительность труда.

Рабочие и работницы, служащие Охтеурского рыбучастка призвали всех работников рыбной промышленности района, горячо поддержать почин Владимира Ворошина, навести порядок и чистоту на каждом рабочем месте и повседневно их поддерживать.

ПАРМАНОВ,
начальник агитлодки.

В Ларьякском рыбучастке

18 июля рабочие и работницы Ларьякского рыбоучастка, обсудив почин Владимира Ворошина, включились в социалистическое соревнование за наведение чистоты, порядка и культуры на рабочих местах. Это даст возможность еще выше поднять производительность труда.

Для ежедневного показа итогов соревнования за выпуск рыбопродукции отличного качества в рыбучастке есть Доска показателей, которая должна отражать итоги работы. Однако Доска показателей с мая месяца заполняется нерегулярно. Руководителям рыбучастка, профсоюзной организации необходимо наладить эту важную работу с тем, чтобы каждый рабочий и работница видели итоги своей работы за прошедший день.

И. И.

МАССОВЫЙ ВОСКРЕСНИК

17 июля по инициативе комсомольцев райцентра прошёл массовый воскресник по закладке силоса для общественного скота колхоза «Вертэ-Кос».

К 9 часам утра на воскресник явились полностью коллективы рабочих и служащих: райконторы связи, больницы, райсовета, райпотребсоюза и другие—всего около 70 человек.

Дружно и напористо начались работы: одни копали силосные ямы и закладывали силос, другие — косили траву, гребли и подвозили её к ямам. Все старались работать так, чтобы заготовить как можно больше силоса для общественного животноводства.

Особенно хорошо поработали в этот день косари: М. И. Попова, М. Махнёва, Г. Слинкин, Е. Самоловова, Н. Десятерик, Климов и другие. Они накосили травы на две силосные ямы.

Неплохо потрудились на копке силосной ямы В. Григорьев, Фомин, Ярославцева, В. А. Лев, Чеснокова, В. А. Кушников, Н. К. Кугаевский и другие.

Следует отметить также и возчиков травы пионеров Медведева и Б. Смолина. Они с раннего утра до конца работ все время подвозили к ямам траву.

В воскреснике деятельное участие приняли комсомольцы, рабочие и служащие предприятия райцентра и пионеры. Для колхоза за этот день заложено 30 тонн силоса и заготовлено 2 цент. веток тала.

В. ВИКТОРОВ.

Июльский план выполнен

Варовый лов рыбы в колхозе „Вертэ-Кос" в полном разгаре. Рыбаки бригады Камина Василия Михайловича с каждым днем наращивают темпы добычи рыбы. Рыбаки неводят круглые сутки.

Напряженный труд рыбаков окупается богатыми уловами. Особенно много рыбаки добыли рыбы в третью пятидневку июля. С 10 по 15 июля они выполнили задание на 430 процентов, выловив 43 центнера рыбы, вместо плановых 10, а за 16 и 17 июля бригада сдала рыбы 42 центнера. Таким образом месячный план колхоза „Вертэ-Кос" выполнен полностью за 17 дней.

В оставшиеся дни до конца месяца, рыбаки колхоза сдадут еще десятки центнеров первосортной рыбы.

ПЕДЕРОВ.

Праздник, посвященный Дню воздушного флота СССР

17 июля вся страна с огромным подъёмом отметила традиционный праздник советского народа—День сталинской авиации.

В Москве с раннего утра сотни тысяч трудящихся устремились в Тушино—к месту праздника.

Подобно морскому прибою, над гигантским аэродромом раздается неумолчный гул массы голосов.

В правительственную ложу входят товарищ И. В. Сталин, т. т. Г. М. Маленков, Л. П. Берия, К. Е. Ворошилов, А. И. Микоян, А. А. Андреев, Л. М. Каганович, Н. М. Шверник, Н. А. Булганин, М. А. Суслов, Н. К. Пономаренко, Г. Н. Попов, М. Ф. Шкирятов, маршал Советского Союза А. М. Василевский, маршал Советского Союза В. Д. Соколовский, маршал авиации К. А. Вершинин, генерал армии С. М. Штеменко, адмирал И. С. Юмашев.

Буря восторженной овации проносится над аэродромом. Раздаются возгласы:

—Да здравствует великий Сталин!

Народ приветствует вождя, учителя и полководца.

Ровно в 12 часов дня над аэродромом раздаются торжественные звуки фанфар, возвещающие о начале праздника. 20 залпов из 100 артиллерийских орудий сотрясают воздух. Над аэродромом проносятся самолёты—знаменосцы. Над первой машиной вьется алый флаг с портретом великого Сталина. Затем идут машины, несущие знамена 16 союзных республик и золотисто-голубые авиационные флаги.

На горизонте возникают контуры слов: «Слава Сталину». Их составляют 100 самолетов «Як—18», пилотируемых летчиками спортсменами добровольного общества содействия авиации.

Первое отделение праздника посвящено показу достижений летчиков добровольного общества содействия авиации.

В небе пятерка краснокрылых машин. У их штурвалов—девушки—воспитанницы Центрального аэроклуба имени Сталина. Летчицы мастерски выполняют одну за другой фигуры высшего пилотажа. Их сменяют 24 самолета «Як—18».

Появляются неутомимые «По—2». Они тащат на буксире краснокрылые планеры. Буксирующий самолёт доставил новинку парада—планер-бесхвостку конструкции Чернавского. Москвичи наблюдали подлинную воздушную акробатику.

Второе отделение воздушного парада открывают советские реактивные самолёты, созданные прославленными советскими конструкторами, построенные руками советских инженеров и рабочих на отечественных заводах. В небе—военные лётчики. С изумительной быстротой они то взмывают ввысь, то камнем падают вниз, то пулей пролетают над очарованной публикой.

Советские лётчики первые в мире освоили групповой пилотаж на реактивных самолётах. Близко очущая народное внимание, зная, что их мастерство критически оценивается сотнями тысяч друзей на земле, чувствуя, что на них смотрит великий Сталин,—лётчики показали чудеса мастерства, высокие образцы овладения сложнейшей техникой.

На мгновение всё стихло... Потом неизвестно откуда возникли 4 истребителя. Несколько молниеносных кругов над аэродромом—и заработали зенитки. На горизонте показались бомбардировщики условного противника. Над полем завязался скоротечный «воздушный бой». Круто пошел книзу бомбардировщик, оставляя за собой широкую полосу черного дыма. Другой, третий... И снова чисто небо, снова тишина.

Затем проходят четырехмоторные самолёты конструкции Героя Социалистического Труда А. Н. Туполева. За ними двухмоторные самолёты Туполева. Колонны замыкают штурмовики Ильюшина «воздушные танки».

Завершая величественную картину мастерства и мощи, над полем проносятся колонны реактивных истребителей.

В третьем отделении воздушного праздника показали своё искусство парашютисты.

Бурю восторга вызвал массовый парашютный десант.

Воздушный парад закончился пролётом сверхскоростных самолётов.

Парад над Тушинским аэродромом—свидетельство могущества сталинского воздушного флота. Он вызвал законную гордость у сотен тысяч советских патриотов и теплое чувство благодарности родному Сталину, создавшему могущественную авиацию страны Советов.

Как всенародный праздник, отметили День сталинской авиации также трудящиеся Ленинграда, Киева, Минска, Тбилиси, Баку, Ташкента, Алма-Ата, Петрозаводска, Риги, Вильнюса, Таллина и других городов страны. Повсеместно накануне праздника состоялись торжественные заседания, посвященные Дню воздушного флота СССР, открылись выставки, отображающие историю развития советской авиации, состоялись народные гуляния.

В городах и селах страны проходили спортивные соревнования, посвященные Всесоюзному дню физкультурника, совпадшему нынче с Днем сталинской авиации.

(ТАСС).

This document is created with trial version of TIFF2PDF Pilot 2.16.108.

Оживить работу профсоюзов

Прошедший не так давно X съезд профсоюзов СССР является событием большого общественно-политического значения. Он нацелил профсоюзные организации и всю массу членов профсоюзов на осуществление новых задач в борьбе за коммунизм. Решения X съезда профсоюзов СССР являются боевой программой действий в повседневной работе профсоюзных организаций.

Сейчас вся работа профсоюзных организаций должна строиться в свете этих решений съезда. Но для этого нужно глубоко и полно изучить эти решения, знать их и добиваться их выполнения.

Однако отдельные профсоюзные организации еще не взяли за основу своей работы решения X съезда профсоюзов и даже еще не приступали к их изучению. Самоуспокоенность руководителей местных комитетов профсоюзов привела к тому, что в отдельных профсоюзных организациях, как медсантруд, союза учителей, рыбников работа не движется, она, наоборот, запускается. Такое несерьезное отношение должно быть в ближайшие дни устранено.

Члены профсоюзных организаций должны потребовать от своих руководителей настоящей, живой работы по налаживанию внутрисоюзной работы, дальнейшему вовлечению в ряды профсоюзов новых членов, больше вникать и заботиться об улучшении жилищно-бытовых условий, условий труда и охраны его.

Партийные организации обязаны работу профсоюзов не упускать из поля зрения, помогать им, контролировать их не от случая к случаю, а постоянно.

Профсоюзы—это массовая организация трудящихся, это школа коммунистического воспитания и поэтому партийные организации района должны работе профсоюзов уделять больше внимания, сделать все, чтобы они заняли подобающее им место в жизни учреждения, предприятия.

З. ШАЛАМОВ.

НОВЫЕ КНИГИ

В Лирьякскую районную библиотеку поступило много новых книг:

А. Бюкар. „Правда об американских дипломатах".

Жорж Сорн. „Станет ли Франция американской колонией".

„Наша великая Родина" -сборник по географии, истории и Конституции СССР.

И. В. Мичурин. „Избранные сочинения".

„О положении в биологической науке". Стенографический отчет сессии Всесоюзной Академии сельскохозяйственных наук имени В. И. Ленина от 31 июля—7 августа 1948 года.

Нера Кетлинская. „Мужество".

Гончар. „Знаменосцы".

Ажаев. „Далеко от Москвы".

Б. Полевой. „Мы—советские люди".

Павленко. „Счастье".

Попова. „Мир на стану".

Панова. „Кружилиха".

Кочичев. „Деревенская повесть".

К. Федин. „Необыкновенное лето"—продолжение романа „Первые радости".

Дм. Петров. „Казаки".

Б. Горбатов. „Мое поколение".

Фаст. „Последняя граница".

Мусатов. „Стожары"

Осеев. „Васек Трубачев и его товарищи" и др.

А. КРЫСАНОВА.

Успехи ярославских животноводов

В Ярославской области подведены первые итоги борьбы за реализацию трехлетнего плана развития общественного животноводства. По крупному рогатому скоту и овцам ярославские колхозы превысили план, установленный на конец 1949 года. Для пополнения ферм закуплено и законтрактовано 2755 телят.

За последние 3 месяца в области создано 450 птицеводческих и 110 свиноводческих ферм. Все животноводческие фермы укомплектованы первоклассными производителями.

Колхозные животноводы в апреле начали соревнование за лучший раздой коров. Сейчас в этом соревновании принимает участие свыше 1500 колхозов. На раздой поставлено 10 тысяч коров.

Во всех районах надои молока выше прошлогоднего.

Для повышения удоев широко практикуется индивидуальное кормление животных в зависимости от их живого веса и продуктивности.

(ТАСС).

Отовсюду

◆15 июля исполнилось 45 лет со дня смерти Антона Павловича Чехова. На предприятиях, в колхозах и учреждениях страны состоялись собрания и литературные вечера, посвященные великому русскому писателю.

◆За последние 2 месяца силами общественности Сталинской железной дороги на внеурочное время отремонтировано под хлеб около 1000 вагонов.

◆Колхозы Казахстана получат 90 миллионов рублей государственного кредита на строительство и механизацию животноводческих ферм.

◆В нынешнем году колхозы Закарпатья затратят на развитие общественного хозяйства свыше 50 миллионов рублей.

(ТАСС).

В пять раз прочнее

Обычно крепление резиновой подошвы к обуви производится методом холодной вулканизации или дорогостоящим гуттаперчевым клеем. Инженеры химической лаборатории Ленинградской фабрики „Пролетарская победа" №2 Г. Киселев и Р. Иванова разработали технологию крепления резиновой подошвы дешевыми нитроцеллюлозными клеями.

Новый способ повышает прочность крепления в пять раз по сравнению с обработкой методом холодной вулканизации и обходится в три раза дешевле.

(ТАСС.)

Навести большевистский порядок в колхозе „Путь к социализму"

Правление колхоза «Путь к социализму» вместо борьбы за дальнейшее организационно-хозяйственное укрепление своего колхоза и налаживания дисциплины труда стало на путь поддержки различного рода рвачей и покровительства лодырям и бездельникам, прикрывающихся званием колхозника, для личной наживы.

Вот пример. В колхозе по найму работает не колхозник кузнец И.М. Свиридов. За свой труд он получает с колхоза 450 рублей в месяц. Но „добрым" хозяевам показалось этого мало и они решили давать кузнецу еще и коров. Так он получил 3 коровы, причем самых лучших, а в прошлом году весной правление еще дало ему и бычка весом в 120 килограммов. Лето бычек прогулял, а осенью его кузнец забил для себя, и корову тогда же сдал в магазин. Правление колхоза, увидев, что их кузнец без коровы, нынче весной опять ему выдало молодую корову. И таким образом кузнец Свиридов помимо основной оплаты получил за 4 года работы от колхоза в виде „вознаграждения" 4 коровы и 1 быка.

Вот еще пример. Правление колхоза также не забыло обеспечить кузнеца и землей за счет лучших колхозных участков в размере 7 соток. Но жене кузнеца показалось этого мало и она изрядный кусочек земли, где уже был посажен семенной колхозной картофель, с разрешения председателя колхоза тов. Сухушина, взяла себе. Колхозные семена картофеля были выкопаны и посажены на другой участок, а на высвобожденном участке была посеяна картофель кузнеца.

В колхозах не только покровительствуют рвачам и разного рода людям, любящим пожиаиться за колхозный счет, здесь отсутствует и трудовая дисциплина. А правление колхоза таким лодырям попустительствует.

По решению исполкома Райсовета колхоз должен в этом году открыть смолокуриу, чтобы обеспечить соседние колхозы необходимой в хозяйстве смолой. С этой целью был направлен колхозник Г. Нестеров старшим на смолозавод, но не пробыв там и 3 дней он самовольно возвратился и занимается сейчас личным своим хозяйством: рыбачит на колхозных рыбоугодиях и не принимает никакого участия в колхозном труде. Правление колхоза, в том числе председатель колхоза тов. Сухушин, видит все эти безобразия, но никаких мер не принимает.

Райсельхозотделу следует навести большевистский порядок в колхозе „Путь к социализму", по-настоящему бороться и до конца устранить все нарушения Устава сельхозартели.

СКИРНЕВСКАЯ.

Международный обзор

Второй Всемирный конгресс профсоюзов

В Милане закончился второй Всемирный конгресс профсоюзов, представляющий почти 72 миллиона членов профсоюзов различных стран мира.

Конгресс дал оценку международного положения, подчеркнув, что в условиях наступающегося на капиталистический мир экономического кризиса борьба за жизненный уровень и демократические права трудящихся приобретает особое значение. В своих решениях конгресс подчеркнул, что повседневная борьба трудящихся за хлеб и труд неразрывно связана с борьбой за мир, против поджигателей новой войны.

Всемирный конгресс профсоюзов прошел под знаком единства мирового профсоюзного движения. Он показал тщетность попыток предателей рабочего класса, англо-американских правых профсоюзных лидеров, расколоть единство Всемирной федерации профсоюзов.

Конгресс одобрил деятельность всемирной федерации профсоюзов и принял ряд резолюций, в которых намечены конкретные задачи по расширению и укреплению международного рабочего движения.

Всемирный конгресс профсоюзов принял манифест в защиту мира, демократических прав и экономических интересов трудящихся, за укрепление единства рабочего класса. Было принято также обращение и к членам профсоюзов, лидеры которых звонили о своем выходе из Всемирной федерации профсоюзов. Участники конгресса призывают рабочих этих стран вернуться в ряды единой профсоюзной организации.

Конгресс избрал руководящие органы Всемирной федерации профсоюзов. Председателем федерации избран Джузеппи Ди Витторио (Италия), генеральным секретарем—Луи Сайан (Франция), одним из вице-председателей—В. В. Кузнецов (СССР).

Всемирный конгресс профсоюзов ярко отразил волю к единству, охватившую миллионы трудящихся. Его работа встретила горячую поддержку и симпатии международного рабочего класса.

Польская деревня на новых путях

С установлением в Польше народно-демократического режима перестраивается отсталое и дореволюционное сельское хозяйство. Польское правительство уделяет большое внимание механизации сельского хозяйства и поощряет создание трудовых земледельческих кооперативов.

В этом году на капиталовложения в сельское хозяйство выделена огромная сумма—40 млрд. злотых.

По-новому польское правительство решило предоставить местным органам самоуправления более полумиллиарда злотых на проведение мелиоративных работ в 1949 году. Большие суммы отпущены на электрификацию польской деревни. В прошлом году электрический ток получили 1200 сел, в 1949 году будут электрифицированы еще 1370. Сейчас на полях Польши работает более 15 тыс. тракторов, не считая других сельскохозяйственных машин.

В нынешнем году Советский Союз посетили три польские крестьянские делегации, ознакомившиеся с успехами самого передового сельского хозяйства в мире. Члены делегации с воодушевлением рассказывают о зажиточной жизни советских колхозников. Польские крестьяне воочию убедились в преимуществах коллективного сельского хозяйства. Народно-демократическое правительство Польши поддерживает стремление крестьян к созданию кооперативных хозяйств, как необходимого условия для построения основ социализма в стране.

Конфликт в Лондонском порту

Портовые рабочие Лондона в знак солидарности с бастующими канадскими моряками отказались разгружать канадские пароходы, стоящие в английских портах. Рабочие не поддались на угрозу администрации порта и правительства. Лондонский порт охватила забастовка. В настоящее время в порту стоят без движения более 100 судов.

С 12 июля английское правительство ввело чрезвычайное положение, надеясь при помощи полицейских мероприятий сломить волю лондонских портовых рабочих.

В. СМИРНОВ.

Безработица в западной Германии

Во Франкфурте-на-Майне состоялось совещание министров труда западно-германских земель. Министры признали, что безработица в западных зонах принимает „угрожающий характер". Официально заявляется, что в Западной Германии в настоящее время зарегистрировано 1250 тыс. безработных. Кроме того, сотни тысяч людей имеют лишь временную работу.

(ТАСС.)

М. о. ответ. редактора В. В. ЧУШНИКОВ.

РД 04134 с. Ларьяк, типография издательства газеты „Стахановец" Заказ 96. Тир. 1080

Пролетарии всех стран, соединяйтесь!

СТАХАНОВЕЦ

Орган Ларьякского райкома ВКП(б) и районного Совета депутатов трудящихся, Тюменской области

30 (503) Четверг, 28 июля 1949 г. Цена 15

IV пленум райкома ВКП(б)

22—23 июля прошел IV пленум Ларьякского райкома партии.

Участники пленума почтили вставанием память выдающегося деятеля международного рабочего движения, генерального секретаря ЦК Болгарской коммунистической партии, Председателя Совета Министров Болгарской Народной Республики —Георгия Михайловича Димитрова.

Пленум обсудил вопросы:

1. О политической работе среди населения.

2. О мерах по выполнению трехлетнего плана развития общественного колхозного и совхозного продуктивного животноводства (1949—51 г. г.), принятого Советом Министров Союза ССР и ЦК ВКП(б).

С докладом «О политической работе среди населения» выступил секретарь районного комитета ВКП(б) тов. Тарасов А. И.

В своём докладе тов. Тарасов отметил, что партийная организация района боролась за претворение в жизнь указаний ЦК ВКП(б) по коммунистическому воспитанию трудящихся, обращала серьёзное внимание повышению политической и производственной активности коммунистов и всего населения на выполнение хозяйственно-политических задач, стоящих перед районом.

Большую агитационно—массовую работу среди населения района проводили парторганизации в период выборов народного суда, в период весенней путины среди рыбаков, в результате чего полугодовой план рыбодобычи был выполнен по району на 123.3 процента.

Однако, несмотря на большой коллектив агитаторов, докладчиков, лекторов, политическая работа проводилась компанейски. Первичные партийные организации агитационно—массовую работу в большинстве проводили только читками, беседы среди населения проходили поверхностно, без увязки с местными задачами. Лекторская группа работала неудовлетворительно. Райком партии и партийные организации слабо проводят в жизнь требования ЦК ВКП(б), изложенные в постановлении «О недостатках и мерах улучшения работы с агитаторами в Сталинградской партийной организации».

Далее докладчик подробно проанализировал состав агитаторов района, выделив то, что некоторые парторганизации в состав агитколлективов включают коммунистов со слабыми теоретическими знаниями и даже с начальным образованием.

Совершенно мало выступают с докладами, лекциями руководящие партийные и советские работники, слабо занимаются вопросом воспитания и руководители производственных предприятий. Партийные организации района не в достаточной степени привлекают к агитационно—массовой работе сельскую интеллигенцию.

Тов. Тарасов также остановился на состоянии работы с агитаторами, отметив, что эта важная работа не проводилась.

Докладчик вскрыл ряд недостатков в постановке политической работы среди населения, особенно национального, в деятельности культпросветучреждений, указал на недостатки работы районной газеты «Стахановец».

Показав обстановку в вопросе политической работы среди населения, докладчик изложил конкретные задачи и пути коренного улучшения работы среди населения.

Выступая в прениях по докладу тов. Тарасова, секретарь Б—Ларьякской парторганизации тов. Тайлашев сказал, что в переходный период от социализма к коммунизму политическая работа среди населения занимает важнейшее место в нашей работе. Но основной недостаток у нас—это бессистемность, компанейщина. Постоянной работы на высоком идейном уровне у нас не ведется. Партийная организация всё своё внимание уделяет рыбодобыче, рыбакам, а другие важные вопросы упускаются.

О массово-политической работе в Н-Вартовском сельском Совете рассказал тов. Крюков. Он отметил, что почти все указанные недостатки в докладе по политической работе среди населения также относятся и к ним. В колхозе «Путь к социализму» в результате запущенности воспитательной работы допущены нарушения Устава сельхозартели. Следует также отметить слабое участие сельского актива в воспитательной работе.

Руководитель агитколлектива культлодки тов. Сарманов в своём выступлении отметил, что агитколлектив мог бы сделать гораздо больше, если бы был подобран лучше состав коллектива. В процессе работы агитлодки выявилось, что и Охтеурском сельском Совете рыбаки не знают условий присуждения «Мастер высоких уловов». В Пылино не ведется никакой работы среди населения. Агитлодкой проведены беседы, концерты, но кинофильмы не удалось показать, так как райкультотдел не обеспечил аппарат электрическими лампами.

В прениях также выступили: С. Люлько, Л. Пак, Д. Яров, Загвяздина, Ильченко, Хозишев—всего 15 человек.

С докладом «О мерах выполнения трехлетнего плана развития общественного колхозного и совхозного продуктивного животноводства (1949—1951 г. г.), принятого Советом Министров СССР и ЦК ВКП(б) выступил заведующий райсельхозотделом исполкома райсовета тов. Н. И. Сухинин.

Тов. Сухинин подробно осветил состояние колхозного животноводства в районе и задачи районной партийной организации по осуществлению трехлетнего плана развития животноводства в колхозах.

О состоянии общественного животноводства в прениях выступил тов. Д. Яров. В своём выступлении он сказал, что в результате плохого ухода и содержания в колхозах Б-Тарховского Совета продуктивность молочного скота низкая, допускается падёж скота, а председатели и правления должного внимания и мер не принимают. Пастбища затапливаются, а освоение незатопляемых проводится крайне слабо.

Тов. Тюльканов (Вампугольский сельский Совет) рассказал, что общественное стадо в Совете за три последних года значительно увеличилось. Но рост поголовья скота сейчас упирается в отсутствие оборудованных скотных дворов. Отсутствие помещений для скота отражается, в первую очередь, на продуктивности. Правления колхозов свою работу ещё не перестроили в соответствии с трехлетним планом развития общественного животноводства. Они больше уделяют внимания рыбодобыче, а животноводство остаётся в стороне.

Выступая в прениях, тов. А. И. Тарасов подробно остановился на своевременной и полной заготовке кормов—как базы дальнейшего роста поголовья скота и повышения его продуктивности. Секретари партийных организаций ещё мало уделяют внимания своевременной заготовке кормов, особенно силоса. На 20 июля по району заготовлено совершенно незначительно кормов, к массовой заготовке сена колхозы ещё не приступали.

Отдельные правления колхозов к развитию животноводства относятся как к второстепенному вопросу. Необходимо помнить, что развитие животноводства и увеличение его продуктивности есть главная задача сельского хозяйства.

Райсельхозотдел исполкома райсовета слабо контролирует ветспециалистов в деле оказания помощи колхозным животноводам, мало проводится с ними практической работы.

Сейчас необходимо шире разъяснять трехлетний план среди колхозников. Работа первичных партийных организаций должна быть направлена на безусловное выполнение трехлетнего плана развития общественного животноводства в колхозах района.

В прениях также выступили: Ляксин, Фадеев, Сигильетов и другие.

По обоим вопросам повестки дня IV пленум РК ВКП(б) принял развёрнутые решения.

Государственная ордена Ленина БИБЛИОТЕКА СССР имени В. И. Ленина

По родной стране

* * *

9—летие Советской власти в республиках Прибалтики

Трудящиеся Литвы, Латвии и Эстонии 21 июля широко отметили 9—летие установления в этих республиках Советской власти.

На предприятиях и в учреждениях Вильнюса, Каунаса, Шауляя, Клайпеды и других городов Литвы состоялись лекции и беседы. В сельских клубах—читальнях открыты выставки литературы и витрины. В честь знаменательной даты в республике проводятся массовые спортивные соревнования. В музее революции в городе Вильнюсе открылась большая выставка, посвященная 9—летию Советской Литвы.

В столице Латвии—Риге состоялось торжественное заседание. С докладом о 9—летии Советской Латвии выступил Заместитель Председателя Министров Латвийской ССР тов. Остров.

С огромным подъемом участники торжественного заседания приняли приветственное письмо тов. И. В. Сталину.

Торжественно отпраздновали славную годовщину трудящиеся Советской Эстонии. В рабочих клубах, народных домах и красных уголках были проведены торжественные митинги, посвященные 9-й годовщине Советской Эстонии. На центральной площади города Таллина был организован общегородской митинг и состоялись выступления лучших коллективов художественной самодеятельности государственного мужского хора и оркестров народных инструментов.

(ТАСС).

Испытание новых московских электротракторов

В Горках Ленинских на опытном поле экспериментальной базы Всесоюзной академии сельскохозяйственных наук им. В. И. Ленина проходят испытания новые московские электротракторы колёсного типа.

Новый трактор сконструирован Всесоюзным научно-исследовательским институтом электрификации сельского хозяйства и Всесоюзным научно-исследовательским институтом механизации сельского хозяйства. Машины изготовлены в исключительно короткие сроки предприятиями столицы сверх планов.

При заводских испытаниях московские электротракторы получили высокую оценку специалистов сельского хозяйства.

Московские электротракторы снабжены мотором мощностью в 27 киловатт. Машины отличаются высокими эксплоатационными качествами, несложностью управления, безотказностью в работе и максимальными удобствами для трактористов. Простота конструкции электротракторов даст возможность в короткий срок наладить их серийный выпуск при невысокой стоимости.

Успешная электрификация колхозов Подмосковья даст возможность широко применять эти замечательные машины, не требующие жидкого топлива. По сравнению с тепловыми тракторами они значительно экономичнее и весь сезон могут работать без ремонта. Средний ремонт электротрактора будет обходиться примерно раз в десять дешевле теплового.

(ТАСС).

Уборка урожая и заготовка сельскохозяйственных продуктов

Фронт уборки зерновых культур с каждым днем продвигается на север. Началась уборка хлебов на полях Калининской и Московской областей и Хабаровского края.

Колхозники повсюду добиваются всемерного сокращения сроков уборки. На полях Ростовской области за пять дней скошено 320 тысяч гектаров колосовых культур. Заканчивается косовица ячменя. Одновременно с жатвой идет обмолот, очистка и просушивание зерна. Обмолочено 80 процентов скошенных хлебов.

В Пиворецком районе Краснодарского края в ответ на призыв знатных комбайнеров Константина Борина и Александра Оськина развернулось соревнование за высокие темпы и отличное качество уборки урожая.

Комбайнер Николай Коноков за смену убрал сцепом двух комбайнов „Сталинец" 53 гектара хлебов, закончив выполнение полутора сезонных норм. С 689 гектаров он намолотил 10333 центнера зерна.

Одновременно с уборкой повсюду идет сдача зерна государству в счет хлебозаготовок. Колхозы Астраханской области уже выполнили государственный план сдачи хлеба по зерновым культурам. Колхозы и совхозы Золотовского района, Саратовской области, выполнили годовой план поставок хлеба на 44 процента.

(ТАСС).

This document is created with trial version of TIFF2PDF Pilot 2.16.108.

Изучить и претворять в жизнь решения XI съезда ВЛКСМ

XI съезд ВЛКСМ—крупнейшая историческая веха в жизни комсомола и всей советской молодежи. Его значение определяется тем, что он подвел итоги работы комсомола за важнейший период в истории нашей Родины и наметил программу деятельности комсомола в борьбе за осуществление коммунизма в нашей стране.

Вся подготовительная работа к съезду и сам съезд прошел в обстановке острой большевистской критики и самокритики, съезд высоко поднял политическую активность комсомольцев и молодежи.

На съезде были вскрыты недостатки во всех звеньях комсомольской работы, выработаны мероприятия по устранению этих недостатков и подъему комсомольской работы на новую, более высокую ступень в соответствии с новыми возросшими требованиями.

Решения съезда, принятые на основе всестороннего анализа опыта комсомольской работы за отчетный период, являются боевой программой деятельности всех комсомольских организаций. Каждая комсомольская организация должна применительно к условиям своей работы определить пути и средства претворения в жизнь решений съезда. Для этого требуется прежде всего глубокое изучение и уяснение этих решений каждым комсомольцем. Нужно широко развернуть пропаганду решений съезда, довести их до сознания каждого комсомольца, сделать достоянием каждого юноши, каждой девушки. На комсомольских собраниях необходимо глубоко и всесторонне обсудить эти решения, и выработать конкретные мероприятия по претворению их в жизнь.

В. ОЗОЛИНА.

Кинороман „Молодая гвардия"

С огромным интересом перечитали миллионы советских зрителей появление на экранах страны фильма „Молодая гвардия", поставленного режиссером С. Герасимовым по одноименному роману А. Фадеева. Интерес этот вполне понятен. С чувством глубокой признательности относится наш народ к светлой памяти комсомольцев Краснодона, беспримерно сражавшихся с немецко-фашистскими захватчиками. Молодогвардейцы стали подлинными героями нашего времени, их яркая, содержательная жизнь служит примером беззаветной преданности Родине, образцом стойкости в противостоянии испытаниям.

Достойное место в этой кинокартине заняли представители партии, организующие и направляющие деятельность подпольных групп, партизанских отрядов и неприятельском тылу.

Жизненно правдивыми и убедительными чертами охарактеризован в фильме секретарь обкома партии Трофенко. Эта роль нашла прекрасного исполнителя в лице артиста В. Хохрякова.

Трофенко предстает перед нами, как умный, волевой, выдержанный партийный руководитель областной школы, направляющий стихийный энергии и оставшийся фактически руководителем народа и в то время, когда область захвачена врагами. Твердо проводит он в жизнь заранее намеченный большевистский план подпольной борьбы, обеспечивает партизанские отряды патронами, оружием, взрывчаткой, дает определенные задания и шлет „Молодой гвардии". И комсомольцы Краснодона борются не в одиночку, не как отдельная горсточка, а по директивам партии, в общем русле всенародного сопротивления оккупантам.

Ближайшим помощником секретаря Обкома является директор шахты Валько. Артист С. Бондарчук выразительно передает мужественную натуру этого командира производства. Ему пришлось взорвать свою родную шахту, чтобы она не досталась врагу. А затем, по заданию секретаря обкома, командир производства становится командиром партизанского отряда. Целеустремленно метит он врагу за его злодеяния.

С искренним волнением, с исключительной простотой и естественностью изображен в фильме комсомолец Краснодона Земнухов. Зритель узнает их по имени, по фамилии еще до того, как они появляются на экране. С новой силой оживают любимые образы, так ярко запечатлевшиеся в памяти, в сердце. Мы слышим их голоса, мы видим выражение их лиц. И они живут и борются в тех самых местах, где жили и боролись живые герои романа,—ученики киноинститута или в Краснодоне, на местах исторических событий.

Все роли молодогвардейцев исполняются юными артистами-студентами Государственного института кинематографии. Каждый из них передает индивидуальную черту характера героя и в то же время воплощает в роли лучшие черты всего комсомольского племени. Воспитанники, выпестованные великой партией Ленина—Сталина, советской молодежь блистательно продолжает вдохновлять ее Родине. Первые в труде и в борьбе, комсомольцы обладают замечательными моральными качествами, свойственными всему советскому народу. Качества эти—верность долгу, дружба, настойчивость в преодолении трудностей, беспредельная ненависть к врагу, яростная и беспощадная в борьбе с ним. Эти черты с особенной силой проявились в молодогвардейцах Краснодона.

С нарастающим волнением следит зритель за их подвигами, воспитывающимися в фильме. Вместе они срывают положенный план фашистский штаб, огнем охватила каторжная биржа труда. Алым пламенем вспыхивают красные флаги на домах оккупированного города. Освобождены военнопленные, томившиеся за проволокой концлагеря. Налажена радио-связь с Большой Землей. Затаив дыхание, слушают краснодонцы доносящийся до них голос Родины, родной и любимый голос вождя, друга, учителя. Его спокойное, его мудрое прикосновение, его мудрое прикосновение словно исцеляет людей, укрепляет, приносит новую, непоколебимую веру в силу, энергию. С какой стойкостью, с непреклонной верой в победу, с презрением к фашистским варварам, с каким подлинным духовным превосходством над этими выродками встречают молодогвардейцы и пытки и самую смерть! Они желают только одного: чтобы не смогут больше бороться в рядах своего народа и всего человечества за справедливый, честный строй жизни.

Кинокартина возбуждает в зрителях горячие патриотические чувства, воспитывает их в духе великих идей коммунизма.

ОЛЕГ ЛЕОНИДОВ.

ШЕФЫ ПОМОГАЮТ КОЛХОЗАМ

23 июля коллективы рабочих и служащих Ларькского рыбучастка, типография издательства газеты „Стахановец" под руководством тов. П. В. Змановского на катере выехали в подшефный колхоз „Северный рыбак" (ю. Чехломей) для оказания помощи по закладке силоса.

Все участники воскресника трудились с большим желанием. В течение дня была выкопана силосная яма и заложено в ней 50 центнеров силоса.

Активное участие в силосовании приняли: П. Змановский, И. Маринин, А. Прасин, Я. Выдрин и другие. Так же хорошо потрудились 60-летние рабочие рыбучастка Бадмаева, Манжиева, Эрднеев.

После окончания работ колхозники рыбартели „Северный рыбак" горячо поблагодарили своих шефов за оказанную помощь.

* * *

Коллектив Ларькского рыкомбината 24 июля также принял участие в заготовке кормов своему подшефному колхозу „8-ой съезд Советов". Бригада рыбкомбината, состоящая из 12 человек, заложила для общественного животноводства 40 центнеров силоса, кроме того прополола и скучила 6 соток колхозного картофеля.

Высокие образцы труда на закладке силоса показали т. т. Сельдинов, М. Махнева и Кизрина.

В. ВИКТОРОВ.

Улучшить приемку рыбы

Рыбаки колхоза „Путь Ленина" приступили к массовому лову рыбы у заторов. Ныне заторы рыбаки поставили гораздо раньше прошлогоднего и это уже дало плоды. Если у заторов на Савкинской речке было добыто в 1948 году лишь 17 центнеров рыбы, то нынче на этом же угодии на 22 июля рыбаки уже выловили и сдали на рыбоприемный пункт 80 центнеров рыбы. Вылов рыбы в сутки достигает 4—5 цент.

За 9 дней добычи рыбы у заторов рыбаки выполнили более 5 пятидневных заданий.

Хороших результатов на промысле добились рыбаки: т.т. В.П. Романюк и звеньевой А.К. Бузиев.

Однако, бесперебойной работе рыбаков в легкую путину мешает необеспеченность приемного пункта Б-Тирховского рыбучастка. Из 5 тн имеющихся поплок годных только 4, в результате чего рыбаки теряют драгоценное время на сдачу рыбы.

Начальнику Б—Тарховского рыбучастка тов. Б.Иванову следует немедленно устранить недостатки в деле приемки рыбы.

Е. КУКЛИН.

Письмо в редакцию из колхоза им. Войкова

В Пылинском колхозе им. Войкова бригадиром сельского хозяйства является т. Анненков, который встал на путь дезорганизации колхозной жизни, нарушений учета и порядка в колхозе. В тот период, когда колхозники все силы мобилизовали на постройку телятника, тов. Анненков ушел в рыбкоп зарабатывать деньги.

Являясь бригадиром, он своей работой совершенно не занимается. Правление колхоза не раз обращало внимание Анненкова на его бездеятельность, но последний никаких сдвигов в работе не сделал.

Необходимо для выявления всех безобразий, которые творит Анненков, организовать комиссию для проверки его работы, т. к. он работал еще и за счетовода.

сигильетов.

Международный обзор

Англо-американские противоречия

„План Маршалла", который навязали американские империалисты Западной Европе, привел к тому, что рынки всех „маршаллизированных" государств наводнили американскими товарами. За эти товары Англия, Франция, Италия и другие страны должны платить золотой или долларовой валютой. Долларовые и золотые запасы у этих стран постоянно истекают. Большой недостаток долларов испытывает Англия, т.к. Соединенные Штаты продают Англии значительно больше товаров, чем покупают у нее.

Английские капиталисты ищут выхода из создавшегося тяжелого экономического положения. Они пробуют заключать договора с отдельными странами, чтобы расчет производился не в долларах, а в английских фунтах стерлингов. Это вызывает сопротивление американских финансистов. Эти финансисты, напротив, стремятся к обесценению английской валюты, к тому, чтобы платить доллара установить повсеместно.

Недавно состоялось совещание министров финансов Соединенных Штатов Америки, Англии и Канады. Опубликованное сообщение об итогах этих переговоров показывает, что министры не смогли разрешить англо-американских финансовых противоречий.

В Лондоне закончилась конференция министров финансов стран британской империи. Было решено сократить ввоз товаров из Америки, за которые надо расплачиваться долларами. Английский министр финансов Крипс 14 июля заявил, что ввоз из Америки будет сокращен на 100 млн. фунтов стерлингов, то-есть на одну четверть.

Американские крупные деньги за этот на это грозит английским капиталистам, что они прекратят всякие поставки по „плану Маршалла".

Английское правительство намеревается все экономические трудности переложить на плечи трудящихся. Крипс говорил в парламенте, что надо снижать цены на английские товары, продаваемые за границу, чтобы можно было конкурировать с Америкой. Как же капиталистическое государство собирается снизать цены, когда промышленники и торговцы не идут на уменьшение своих прибылей?

Конференция в защиту гражданских прав в США

16 июля в Нью-Йорке открылась конференция в защиту гражданских прав. На конференции присутствует участие более 1000 делегатов. Созвали эту конференцию 38 различных политических организаций, отдельные профсоюзы, негритянские и другие организации.

Председатель конференции заявил, что Соединенные Штаты Америки превращаются в полицейское государство. В стране отстраняют от должности свидетелей, выступающих за мир, преследуются ученые, увольняются учителя, принадлежащие к прогрессивным организациям.

Бывший помощник министра юстиции Роггс в своей речи сказал, что небольшая группа монополистов пытается запугать Соединенных Штатам фашизм.

Многие из ораторов призывали выступить в защиту руководителей компартии Соединенных Штатов, которые находятся сейчас под судом.

На конференции выступили находящиеся под судом руководители компартии Дэвис, Гейтс и Уинтер. Гейтс заявил, что никакой судья никогда не заставит компартию молчать или отказаться от выступлений против незаконного судебного преследования. „Само обвинительное заключение в суд,—сказал он,—представляет собой грандиозную ложь, крупную антикоммунистическую ложь, которой пользовался Гитлер".

Выступавшие подчеркивали, что защита коммунистической партии от попыток разгромить ее имеет первостепенное значение для защиты демократических прав всех американцев.

А. ГИНДИН.

Потери греческих королевских войск за первое полугодие 1949 года

Радиостанция „Свободная Греция" передала сообщение о том, что потери греческих королевских войск за первые 6 месяцев этого года составили 47699 солдат и офицеров, в том числе 15739 человек убитыми и 28370 человек ранеными. Остальные были взяты в плен, либо добровольно перешли на сторону Демократической армии.

(ТАСС.)

Вр. и. о. ответ. редактора В. В. КУШНИКОВ.

Во всех почтовых отделениях и агентствах, у почтальонов продолжается подписка на районную газету

„Стахановец"

Подписная плата:
на 1 месяц—65 коп., на 3 месяца—1 руб. 95 коп., на 5 месяцев—3 руб. 25 коп.

Спешите подписаться!

РД 04135 с. Ларьяк, типография издательства газеты „Стахановец" Заказ 103. Тир. 1030

This document is created with trial version of TIFF2PDF Pilot 2.16.

АВГУСТ

This document is created with trial version of TIFF2PDF Pilot 2.16.108.

1
Государственная
ордена Ленина
БИБЛИОТЕКА
СССР
ЛЕНИНА

Пролетарии всех стран, соединяйтесь!

СТАХАНОВЕЦ

Орган Ларьякского райкома ВКП(б) и районного Совета депутатов трудящихся, Тюменской области

31 (504) | Четверг, 4 августа 1949 г. | Цена 15

ЗА 15 ДНЕЙ—МЕСЯЧНОЕ ЗАДАНИЕ

У рыбаков колхоза „Ударник 2-ой пятилетки"—(председатель тов. А. М. Потерпев) слова не расходятся с делом. Они с честью борются за выполнение своих обязательств и слова, данного вождю советского народа великому

Бригада рыбаков колхоза на угодии Эмтор-речка только за одну ночную смену с 14 на 15 июля выловила 46 центнеров рыбы, перекрыв дневное задание в 16 раз. За 15 дней лова бригада выполнила месячное задание.

Сейчас рыбаки на основе социалистического соревнования ведут упорную борьбу за быстрейшее завершение годового плана рыбодобычи.

ТАРХОВА.

Народное хозяйство Российской Федерации на подъеме

В печати опубликовано сообщение статистического Управления РСФСР об итогах выполнения государственного плана восстановления и развития народного хозяйства РСФСР за II-ой квартал 1949 года.

Приведенные в этом сообщении цифры и факты говорят о новых успехах, достигнутых народным хозяйством Российской Федерации.

Валовая продукция республиканской и местной государственной промышленности Федерации во II квартале нынешнего года по сравнению с соответствующим периодом прошлого года увеличилась на 11 процентов.

Как видно из сообщения, установленный правительством план II-го квартала республиканской и местной государственной промышленностью выполнен по валовой продукции на 106 процентов, а промысловой кооперацией и кооперацией инвалидов—на 107 процентов.

Задание всего первого полугодия республиканская и местная государственная промышленность Федерации по валовой продукции выполнила на 104 процента, а промысловая кооперация—на 107 процентов.

В сообщении отмечается, что в этом году колхозы, машинно-тракторные станции и совхозы Российской Федерации провели весенний сев в сжатые сроки и обеспечили высокое качество полевых работ. Прирост посевных площадей под урожай текущего года, по предварительным данным, составляет по сравнению с прошлым годом 4,8 миллиона гектаров.

Машинно-тракторные станции в первом полугодии нынешнего года произвели в колхозах сельскохозяйственных работ и переводе на пахоту больше, чем в соответствующем периоде прошлого года, на 12 млн. гектаров.

Вспашка паров для посевов под урожай 1950 года проведена в более ранние сроки; на 5 июля в колхозах поднято паров на 4 млн. гектаров больше, чем на ту же дату в прошлом году.

Колхозы, совхозы и лесхозы степных и лесостепных районов европейской части РСФСР на много перевыполнили план весенних полезащитных лесопосадок.

Лучше, чем в прошлом году, проведена подготовка к уборке урожая.

Значительные успехи достигнуты и укреплении кормовой базы социалистического животноводства и в освоении травопольных севооборотов.

Колхозное крестьянство и работники совхозов приступили к осуществлению трехлетнего плана развития общественного колхозного и совхозного продуктивного животноводства. Поголовье общественного стада в колхозах и совхозах Федерации за истекший год значительно возросло по всем видам скота.

В первом полугодии построено автогужевых дорог республиканского и местного значения на 43 процента больше, чем за тот же период прошлого года.

После нового снижения в марте 1949 года государственных розничных цен на товары массового потребления продолжалось развертывание советской торговли. Цены кооперативного и колхозного рынков на продовольственные товары в городах значительно снизились.

Численность рабочих и служащих в республиканском и местном хозяйстве Федерации увеличилась по сравнению со II кварталом прошлого года более чем на 4 процента. Задание по производительности труда перевыполнено.

По Советскому Союзу

Отовсюду

Группа научных сотрудников Воронежского инженерно-строительного института сконструировала опытный блюминг для прокатки древесины. Испытания показали хорошие результаты. Пропущенные через блюминг ольховые доски становятся в два раза прочнее дуба и приобретают цвет орехового дерева.

* * *

В Омской области началось движение за сплошную электрификацию колхозов, за широкое строительство гидроэлектростанций на малых реках. До конца года на малых реках области будут сооружены 43 колхозных гидроэлектростанции.

* * *

С начала лета самодеятельные кружки сельских клубов и домов культуры Грузии дали на колхозных полях более пяти тысяч концертов.

* * *

Производительность труда на Сталинском металлургическом заводе на 31 процент выше, чем в прошлом году. Здесь каждый третий металлург — стахановец.

* * *

Трудящиеся промышленных городов Южного Урала направили в колхозы более 1000 автомашин для перевозок хлеба. Более полутора тысяч домохозяек и студентов помогают колхозникам в косовице, обмолоте, сортировке и сушке зерна.

(31 июля. ТАСС).

Новая победа москвичей

Подведены итоги выполнения государственного плана восстановления и развития хозяйства города Москвы и Московской области за второй квартал 1949 года.

План валовой продукции промышленность выполнила на 107 процентов. Выпущено сверх плана значительное количество угля, паровозов, троллейбусов, автомобилей, мотоциклов, тракторов, мощных электромоторов, трансформаторов, электроламп, часов, швейных машин, автопокрышек, автокамер, кирпича, шерстяных и шёлковых тканей, бельевого трикотажа, кожаной обуви, кондитерских изделий, мыла и других видов промышленной продукции.

Валовая продукция всей промышленности города Москвы и Московской области во втором квартале 1949 года выросла по сравнению со вторым кварталом 1948 года на 24 процента.

Большие успехи достигнуты и в сельском хозяйстве. План весеннего сева колхозами области выполнен на 5 дней раньше, чем в прошлом году. Перевыполнен план сева зерновых культур, картофеля, льна—долгунца и многолетних трав. Кормовых корнеплодов и силосных культур посеяно в полтора раза больше, чем в прошлом году.

Досрочно выполнен государственный план 1949 года электрификации колхозов области. Завершена сплошная электрификация 30 районов, электрифицированы 4647 колхозов, все МТС и 124 совхоза, оборудовано 3420 электромолотильных пунктов. Электричество получили 210 тысяч домов колхозников и тысячи культурно-бытовых учреждений.

В Московской области радиофицированы 3998 колхозов. Успешно строятся жилища, дороги и мосты. Транспорт Москвы пополнился новыми трамвайными вагонами, вагонами метро, троллейбусами, автобусами, легковыми машинами.

Всё больше расширяется советская торговля. Возросла продажа товаров массового потребления, особенно мяса, рыбы, сахара, кондитерских изделий, швейных, трикотажных, чулочно—носочных изделий, кожаной обуви и других товаров.

Так москвичи осуществляют план послевоенной пятилетки, с честью выполняют обязательства, взятые перед товарищем Сталиным.

С. МОСКОВСКИЙ.

Высокопроизводительный труд косарей

Косарь Федор Делашев из колхоза «Знамя победы», Курская область, из года в год показывает образцы высокой производительности труда. С особым мастерством работает Делашев в нынешнюю уборочную. На косовице ржи и озимой пшеницы он довел дневную выработку до 3,20 гектара. Делашев использует для работы каждую минуту рабочего дня. К косьбе приступает с двумя запасными косами. Ручка и лезвие косы сделаны такой длины, что они не сковывают движений, позволяют косарю свободно и легко работать.

Опыт передового колхозника стал достоянием многих. Теперь в районе насчитывается около тысячи косарей, перевыполняющих задания в два—три раза.

(ТАСС).

ГОДОВОЙ ПЛАН—К 15 АВГУСТА!

Обязательство вертэкосовцев

Подводя итоги социалистического соревнования колхозов района по рыбодобыче, постановлением бюро РК ВКП(б) и исполкома райсовета присуждено переходящее Красное знамя РК ВКП(б) и исполкома райсовета колхозу „Вертэ Кос", показавшему наилучшие результаты среди колхозов района, выполнившему декадный план рыбодобычи на 274,4 процента.

На-днях состоялось вручение Красного знамени этому колхозу.

Воодушевленные гигантскими победами советского народа в борьбе за досрочное осуществление послевоенной пятилетки, рыбаки колхоза взяли на себя новое социалистическое обязательство — выполнить годовой план рыбодобычи досрочно—к 15 августа и тем самым внести свой вклад во всенародную борьбу за выполнение пятилетки в 1949 году.

В. ХУЛАНХОВ.

Забота о школе—всенародное дело

До начала 1949-50 учебного года осталось менее месяца. Свыше тысячи детей будут учиться в школах нашего района.

Для успешной учебы детей нужно создать все условия. Об этом хорошо помнит председатели Б-Тарховского и Вамнугольского сельских Советов. Школы этих Советов можно сказать уже готовы к приему детей. Полностью заготовлено топливо и 50 процентов его подвезено к школам, проведен точный учет детей школьного возраста, заканчивается мелкий ремонт. Полностью закончен ремонт Октеурской школы №1, руководил которым зав. школой тов. Баталин.

Однако очень медленно развертывается подготовка школ в Н-Вартовском сельсовете. Сельсовет совершенно недостаточно руководит ходом этой важнейшей работы, попрежнему не привлекается общественность села в помощь школе.

Отсутствие строительных материалов в районе также отрицательно отражается на ходе ремонта школ. До сих пор в район не поступило ни одного ящика оконного стекла, краски, олифы. Нет ламповых стекол, не завезен в глубинные пункты керосин. Райпотребсоюзу необходимо принять самые решительные меры к тому, чтобы в ближайшие дни завезти недостающее количество учебников и строительных материалов.

До начала учебного года сельские Советы должны проделать большую работу по осуществлению всеобуча. Необходимо провести повторный учет детей, обеспечить их стопроцентную явку в школы, силами общественности создать фонды всеобуча.

До начала занятий остались считанные дни. В эти дни надо с утроенной энергией исправить то, что упущено, забыто.

Борьба за всеобуч не кончается приходом детей в школу. Необходимо, чтобы зимой не отсеялся ни один человек, чтобы учились действительно все до единого. Для этого нужна кропотливая и согласованная работа сельских Советов и правлений колхозов, самих родителей и зав. школами.

Живое, большевистское отношение к делу— вот что требуется от всех Советов и директоров и зав. школ, без чего нельзя выполнить одну из ответственных задач, как подготовка школ к новому учебному году.

А. ПЕТЕЛИНА,
зав. районо.

This document is created with trial version of TIFF2PDF Pilot 2.16.108.

Усилить темпы заготовки сена

Трехлетний план развития общественного животноводства предусматривает значительное увеличение поголовья общественного скота и дальнейшего роста его продуктивности.

Сейчас колхозы района приступили к массовой заготовке сена. От качества и количества заготовленного сена-стебля будет зависеть рост животноводства.

Массовая заготовка сена началась в II—Вартовском и в Ларькинском сельских Советах. На 1—ое августа по району скошено 85 гектаров травы, застоговано и скошено 424 тонны сена.

Первые дни на сенокосе показывают, что многие колхозы беспричинно задерживают начало сенокосных работ, отпуски их на более поздний срок. Есть мало данности на год и закладка силоса. Всего по району заложено силоса 39 тонн, а местного корма—2 центнера.

Многие председатели, что такие медленные темпы заготовки кормов, в условиях, когда намечен больший рост поголовья общественного скота, недопустимы.

Благоприятного периода для сенокошения осталось немного. И поэтому им должно быть обращено серьезное внимание всех правлений колхозов и сельских Советов.

Необходимо больше и полнее использовать сенокосилочные машины. Вести заготовки и обкашивать по-новому.

Борьба за выполнение плана заготовки кормов есть борьба за дальнейший рост колхозного общественного скота и его продуктивности. В свете этих требований и должна сейчас строиться работа всех агитаторов и политработников.

Советские, комсомольские и партийные организации обязаны больше обращать внимания на заготовку кормов, шире использовать все имеющиеся возможности и в особенности помощь общественности, добиваться повышения темпов сенокошения.

В. Викторов.

Что надо знать доярке

Каждая доярка должна заботиться о чистоте молока. Прежде чем приступить к доению, нужно внимательно осмотреть вымя и соски коровы. Если возникнет подозрение, что корова заболела, надо сообщить об этом ветеринарному работнику. Такую корову следует доить отдельно от здоровых коров, молоко от нее собирать в особую посуду и не давать употреблять его в пищу до тех пор, пока не разрешит ветеринарный работник. Больные коровы должны находиться в отдельном стойле.

Перед каждым доением вымя и соски коровы тщательно обмывают чистой теплой водой и насухо вытирают чистым полотенцем. Перед тем как обмывать вымя следующей коровы, надо сменить воду, предварительно ополоснув ведро чистой водой.

Непосредственно перед доением доярка должна тщательно вымыть руки до локтей теплой водой с мылом, вытереть их чистым полотенцем, надеть чистый халат и косынку. Руки необходимо мыть перед дойкой каждой коровы. Как для доярки должна иметь отдельное полотенце.

Доить корову надо сидя на скамеечке: высота скамеечки должна быть в зависимости от роста доярки (обычно 22—27 сантиметров).

Во время доения следует сидеть свободно, без напряжения, не сгибаясь в сторону. Тогда не затрудняется нормальное дыхание и кровообращение. Сидеться следует плотную к корове.

Доить надо „кулаком", т. е. надо обхватывать сосок всеми пальцами. При таком способе доярка быстрее и полнее выдаивает корову и меньше затрачивает сил. Первые струйки молока сдаивают в отдельную посуду. Это молоко не разрешается сливать в общий удой. Во время доения надо внимательно следить за тем, не выделяются ли с молоком кровь, гной или творожные сгустки.

Чтобы выдоить корову полностью, надо доить ее обеими руками равномерно и энергично. В конце дойки—сделать массаж—растирание вымени и после этого обязательно подоить дополнительно (неполное выдаивание может быть причиной заболевания вымени).

Молоко должно итти в чистые подойники. Их нельзя использовать для других целей: поить телят, подносить воду. Когда подойник освобожден от молока, его необходимо тотчас же вымыть сначала теплой водой, затем горячей водой с содой. После этого обдать кипятком и высушить.

Употребление оцинкованной посуды для сбора и хранения молока категорически запрещается.

Доярка должна внимательно следить за руками: оберегать их от порезов, ушибов, ссадин, царапин, содержать в чистоте. Необходимо коротко и ровно остригать ногти. Под длинными ногтями часто скапливается грязь, в которой много микробов, могущих вызвать заболевание и нагноение пальцев.

Доярка должна быть всегда опрятна на работе и дома, часто мыться в бане, менять белье, носить чистое платье.

Соблюдение чистоты при уходе за коровами и у себя дома, правильная дойка коров и уход за руками,—все это содействует увеличению удойности коровы и предохраняет руки доярки от заболеваний.

(Сокращенная статья доктора З. Егоровой).

ОТЧЕТ ДЕПУТАТА

12 июля 1949 года в избирательном округе Б-Тархово-го рыбучастка проходил отчет депутата районного Совета депутатов трудящихся тов. Мамыкаевой.

Ольга Ефимовна Мамыкаева подробно рассказала избирателям о своей депутатской работе.

Избиратели в своих выступлениях обратились с просьбой к своему депутату об улучшении работы культотдела райсовета и дело культурного обслуживания населения, отметили и неудовлетворительную работу райздравотдела.

В своих выступлениях избиратели вскрыли ряд существенных недостатков в работе зав. клубом тов. Багурина.

Много было уделено внимания и благоустройству села.

Отчет депутата тов. Мамыкаевой вызвал большую активность избирателей, которые в своих выступлениях дали наказ своему депутату и заверили, что приложат все силы к тому, чтобы выполнить все задачи, стоящие перед ними.

САРМАНОВ.

ЗА РУБЕЖОМ

Письмо венгерской крестьянской делегации, посетившей Советский Союз

В венгерских газетах опубликовано письмо—отчет венгерской крестьянской делегации, возвратившейся из поездки по Советскому Союзу.

За пять недель, говорится в письме, мы очень многому научились у советского колхозного крестьянства. За это время мы лучше узнали и еще более полюбили советских людей. Между членами делегации и советскими людьми установилась искренняя и большая дружба, которую никогда и никто не сможет нарушить.

Венгерское общественное мнение, впервую очередь венгерское крестьянство очень много ждет от нас, говорится далее в письме, мы оправдаем эти ожидания и расскажем обо всем, что видели и чему научились. Мы расскажем о самом важном уроке, который мы извлекли,— о нашем убеждении в том, что единственным путем к облегчению работы крестьянства, к улучшению его жизни является коллективное социалистическое хозяйство, которое является важнейшим залогом неуклонного подъема сельского хозяйства, неисчерпаемым источником благосостояния.

(ТАСС).

Зверства французских войск во Вьетнаме

В свое время французские расизонеры начали преследование органов французской компартии газеты „Юманите" за опубликование ею ярких данных о зверствах французской армии во Вьетнаме.

Недавно один французский корреспондент католического еженедельника, побывавший во Вьетнаме, опубликовал рассказ, в котором привел новые яркие факты зверства. Когда этот журналист был у одного французского офицера, он увидел на столе ожерелье. Как пояснил офицер, этот черви был снят им с вьетнамского патриота и приспособлен под пресс-папье.

Другой офицер показал корреспонденту машину, которая „заставляет говорить". Эта машина, заявил офицер, очень удобна при допросе вьетнамских пленных. При включении ее членах сжимает кровью.

Корреспондент приводит также ряд других случаев пыток и истязаний, чинимых французскими колонизаторами в отношении вьетнамских патриотов.

(ТАСС).

Экономический кризис в Бельгии

Экономический кризис в Бельгии распространяется и принимает опасные размеры. После текстильной, кожевенной и других отраслей легкой промышленности, а также транспорта кризис захватил ведущую отрасль промышленности—угольную и начинает-ся и металлургической.

В Бельгии самый высокий процент безработных по сравнению с Голландией, Англией и США. Тысячи рабочих не имеют работы в течение двух, трех, а то и четырех лет.

(ТАСС).

Рост безработицы в Бизонии

На 15 июля в Бизонии зарегистрировано 1 миллион 264 тысячи 202 безработных, на 26 тысяч 559 человек больше, чем в конце июня. Наибольшее число безработных—730 тысяч зарегистрировано в английской зоне оккупации.

Рабочие Западной Германии указывают, что даже в период наивысших кризисов в 1930—31 г. г. безработица в летние месяцы сокращалась, в то время, как сейчас она, наоборот, возрастает.

(ТАСС).

Произвол индийской полиции

Недавно индийская полиция арестовала и зверски избила несколько жандармов—коммунистов, которые выступали против произвола помещиков. Две тысячи крестьян этой деревни потребовали освобождения арестованных. В результате произошло столкновение с полицией, во время которого было убито и ранено несколько крестьян.

В деревне Раникур восточной Бенгалии полиция обстреляла „недовольных крестьян" в результате чего было убито 12 человек.

(ТАСС).

Американские нравы

За последние дни телеграф всего мира полон сообщениями о зверствах чикагских американских гангстеров. В Чикаго толпа потрясена численностью в 1000 человек пытались линчевать негритянскую семью из недавно приобретенного ею дома в районе, населенном белыми. Погромщики бросали в окна камни и хотели поджечь дом.

Вооруженная толпа во главе с шерифом Маккоолом на днях заправила собаками и убила в северном районе штата Флорида негра Эрнста Томаса, которого назвали как „заподозренного" якобы в нанесении белой женщины.

(ТАСС).

И. о. ответ. редактора Н. В. КУШНИКОВ.

О завозе товаров

Запросы советских покупателей день ото дня становятся все больше. Этому движению вперед содействует наша партия и правительство путем последовательного снижения цен на продукты и промышленные товары. Жизненный уровень трудящихся уже стал гораздо выше, чем хотя бы по сравнению с 1948 годом.

Естественно, что с ростом народного благосостояния и увеличивается потребность трудящихся. Наша социалистическая промышленность из квартала в квартал дает все больше промышленных товаров, и удовлетворяет запросы населения.

Снабжение трудящихся нашего района происходит по планам-заявкам райпотребсоюза. Завоз товаров осуществляется исключительно в период навигации. Казалось бы работники райпотребсоюза должны бы принять все меры к тому, чтобы район обеспечить не только продуктами питания, но в разнообразными промышленными товарами. Правда, план завоза выполнен гораздо шире и полнее прошлогоднего, но он все-таки на много отстает от запросов населения.

В магазинах все еще нет ни музыкальных инструментов, ни спортивного инвентаря. Отсутствуют также и бритвы, добротная, красивая посуда, чернильный прибор, канцелярские приборы, нет строительных материалов: извести, красок, олифы, оконного стекла и многого другого, хотя этих товаров вполне достаточно на областной базе.

До конца навигации осталось немного времени. Пора правлению райпотребсоюза вплотную заняться завозом всех необходимых товаров в район и во-время их забросить в глубинные пункты.

Председателю правления райпотребсоюза тов. Долгушину и зав. торговым отделом тов. Чернавскому следует лучше выполнять наказ членов-пайщиков, побольше заботиться об удовлетворении растущих запросов покупателей.

Т. Ф.

Пролетарии всех стран, соединяйтесь!

СТАХАНОВЕЦ

Орган Ларькинского районного комитета ВКП(б) и районного Совета депутатов трудящихся, Тюменской области

32 (505) | Четверг, 11 августа 1949 г. | Цена 10 к.

ВЫДАЮЩИЙСЯ КОСАРЯ ПРОКОПИЯ МАТВИЕНКО

Знатный косарь Прокопий Иосифович Матвиенко из колхоза имени Сталина, Мартовского сельсовета, прочно удерживает первенство среди 40 тысяч колхозных косарей Сумин-

ской области. За семь рабочих дней тов. Матвиенко скосил вручную 15 гектаров озимых хлебов.

Приступив к косовице яровых культур, Прокопий Матвиенко добился нового выдающегося рекорда: за 15 часов работы он скосил вручную 3,78 гектара овса.

Участок, скошенный тов. Матвиенко, принят с отличной оценкой.

(ТАСС).

УКАЗ ПРЕЗИДИУМА ВЕРХОВНОГО СОВЕТА СССР

О награждении орденами и медалями СССР рабочих, бригадиров, мастеров, работников флота, руководящих и инженерно-технических работников рыбной промышленности за выслугу лет и безупречную работу

1. Установить награждение орденами и медалями СССР за выслугу лет и безупречную работу в рыбной промышленности:

а) мастеров, бригадиров и рабочих по добыче рыбы, мастеров и бригадиров по обработке рыбы, мастеров и бригадиров судостроительных и судоремонтных предприятий, руководящих и инженерно-технических работников, работающих на Камчатке, Охотском побережье, Сахалине, Курильских островах и в других районах Крайнего Севера и отдаленных местностях, приравненных к районам Крайнего Севера, судовых команд и производственного персонала Антарктической и Дальневосточной китобойных флотилий, краболовной флотилии и зверобойного, рефрижераторного и тралового флота Дальнего Востока и Севера, проработавших в рыбной промышленности:

5 лет—медалью «За трудовое отличие»,
10 лет—медалью «За трудовую доблесть»,
лет—орденом Трудового Красного Знамени,
лет—орденом Ленина;

б) мастеров, бригадиров и рабочих по добыче рыбы, мастеров и бригадиров по обработке рыбы, руководящих и инженерно-технических работников в остальных районах СССР, судовых команд остальных рыбопромысловых судов, капитанов (судоводителей) и механиков транспортных судов, проработавших в рыбной промышленности:

10 лет—медалью «За трудовое отличие»,
15 лет—медалью «За трудовую доблесть»,
20 лет—орденом Трудового Красного Знамени,
25 лет—орденом Ленина.

2. Трудовой стаж рабочих, бригадиров, мастеров, работников флота, руководящих и инженерно-технических работников исчислять с учетом работы в рыбной промышленности до издания настоящего Указа.

3. В случае отрицательной характеристики по работе и поведению награждение за выслугу лет может быть задержано.

4. При первом награждении по настоящему Указу рабочие, бригадиры, мастера, работники флота, руководящие и инженерно-технические работники имеют право на получение за выслугу лет только одной награды—ордена или медали.

5. Представление работников рыбной промышленности союзного и республиканского подчинения к награждению за выслугу лет производится Министерством рыбной промышленности СССР один раз в год—к 7 ноября.

6. Утвердить инструкцию о порядке представления к награждению орденами и медалями СССР рабочих, бригадиров, мастеров, работников флота, руководящих и инженерно-технических работников рыбной промышленности за выслугу лет и безупречную работу.

Председатель Президиума Верховного Совета СССР Н. ШВЕРНИК.
Секретарь Президиума Верховного Совета СССР А. ГОРКИН.

Москва, Кремль. 18 июля 1949 г.

ХОРОШИЙ ПРИМЕР

На днях в Ларькинской рыбучастке поступила недообработанная селевая рыба около 150 центнеров. Для сохранения сортности и быстрейшей отгрузки требовалось немедленно убрать ее в бочки в течение 1,5—2-х дней. Чтобы выполнить в срок эту большую работу нужно было гораздо больше рабочих, чем их имелось.

Для выполнения работы в срок райком комсомола выделил группу комсомольцев райцентра и рыбучасток, которые за 2 дня рассортировали и уложили в бочки около 30 центнеров рыбы.

Особенно инициативно, без брака и быстро работали на подноске рыбы В. Соловьев и Сухинин. Больше нормы выполняли за день комсомольцы Елистеев, Боровских, Лесков и другие.

Благодаря помощи комсомольцев цех обработки справился с поставленной задачей.

Коллектив рыбучастка благодарит комсомольцев за оказанную помощь.

И. МАЯНИН,
мастер цеха.

Заложили силос

На днях в Б-Тархово по инициативе партийной и комсомольской организаций села был проведен воскресник по закладке силоса для колхозного скота.

Высокие образцы труда показали: Н. Ершов, Г. Трифонов, А. Бешкильдин, П. Князев и др. Добросовестно и инициативно трудились на воскреснике комсомольцы: А. Пакгин, В. Багурина, М. Антухов, И. Бромников и Н. Ершова.

Всего за день заложено для общественного скота более 30 центнеров силоса.

с. люлько.

Массовый воскресник

Ванчугольская изба-читальня сейчас поправила всю свою работу на широкое разъяснение среди тружеников колхозной деревни постановления партии и правительства трехлетнем плане развития общественного животноводства и повышении его продуктивности. Но актив избы-читальни не ограничился пропагандой трехлетнего плана, по его инициативе в конце июля был проведен воскресник в помощь колхозу им. Чкалова по прополке корнеплодов.

Проведенный воскресник был массовым, явилось более 40 человек. Работа прошла организованно.

Особенно хорошо работали на воскреснике: З. Халикова, А. Тюльканова, Е. Шарыпова, Т. Сухунина и многие другое. Деятельное участие также приняли школьники: Р. Мурашева, А. Сухунина, Н. Жильцова, А. Тайлашева.

После окончания работы в помещении избы-читальни был проведен вечер молодежи.

А. ОБОКОЙ.

В СТОРОНЕ ОТ ДЕЛ

1 августа с. г. по примеру общественности райцентра рабочие и служащие молодежь с. Охтеурья вышли в поле для прополки и окучивания картофеля колхоза им. Сталина.

Активное участие и работе приняли работники Охтеурского рыбкомбината, которые много сделали для колхоза за этот день. Хорошо поработали на прополке и окучивании картофеля Макатаева, Шехирева Колесникова и многие другие.

Следует отметить, что некоторые коллективы, как Охтеурской школы и др. не приняли никакого участия в этой важной работе. В стороне от жизни села оказались и комсомольцы. Кроме секретаря комсомольской организации тов. Белина, никто из комсомольцев не нашел сказать практическую помощь национальному колхозу.

Г. ДЫШКАНТ.

По родной стране

Трудящиеся столицы помогают колхозам Подмосковья в уборке урожая

Предприятия Пролетарского района столицы отправили в свой подшефный Наро-Фоминской район 500 трудящихся для оказания колхозам помощи в уборке урожая. Ремонтные бригады слесарей и электриков отремонтировали механизмы на молотильных пунктах. Заканчивается оборудование восьми новых молотильных пунктов.

Несколько сот рабочих и работниц Сталинского района столицы выехало в колхозы подшефного Ухаровского района. С помощью шефов в районе оборудуются 37 новых электромолотильных пунктов, которые получат ток от тепловых и гидроэлектростанций, сооруженных здесь при помощи заводов и фабрик Сталинского района.

Свыше 300 рабочих и служащих Жданковского района выехало на уборку урожая в подшефный Луховицкий район. В подшефных колхозах оборудовано 63 электромолотильных пункта. Для перевозки зерна шефами выделено 20 грузовых автомашин.

(ТАСС).

ЗНАМЯ ВЕЧНОЙ ДРУЖБЫ

Немецкие захватчики в 1941 году дочиста ограбили колхоз имени Калинина, Каменск-Днепровского района, Запорожской области. Вместе с различным имуществом они увезли и знамя колхоза. Знамя нашли чехословацкие рабочие на одном из отбитых у немцев складов, находившемся в Чехословакии. Как символ вечной дружбы с советским народом, трудящиеся Чехословакии переслали это знамя в СССР. Знамя будет вручено колхозу имени Калинина.

(ТАСС).

Выдающиеся успехи кубанских комбайнеров

Всё новых успехов добиваются на уборке хлебов комбайнеры Краснодарского края. Депутат Верховного Совета РСФСР Герой Социалистического Труда комбайнер Константин Борин, работающий в станице Шкуринской, с начала сезона убрал около 1300 гектаров колосовых, намолотив с этой площади более 116 тысяч пудов зерна. 20 участников этого выдающегося мастера уборки выполнили в нынешнем году по полтора сезонных нормы. Они убрали вместе Борины 10 тысяч гектаров хлеба, намолотив с этой площади 16 миллионов зерна.

Близко к результатам К. Борина подходит соревнующийся с ним знатный комбайнер Александр Оськин, работающий в станице Новокубанской. Завершив уборку первой тысячи гектаров колосовых, он уже убрал в счет второй тысячи 74 гектара пшеницы.

(ТАСС).

Колхоз, где все выполняют по два—три нормы

Комарь колхоза «Новая жизнь» (Львовская область) Петр Лещук вручную косит за день из 2 гектара, выполняя по 4, 5 нормы. С Лещуком соревнуются 35 косарей колхоза, которые также выполняют по 2-3 и более норм.

В колхозе «Новая Жизнь» нет таких колхозников, которые не перевыполняли бы своих заданий. Только за один из последних дней они выработали 450 трудодней вместо 175 по плану.

(ТАСС).

Советский Союз не будет участвовать в выставке

В связи с обращениями в марте—апреле с. г. дирекцией международной выставки в Загребе (Югославия) и торгового советника югославского посольства в Москве, Всесоюзная торговая палата и советские хозяйственные организации дали согласие на участие в Загребской выставке, открывающейся в сентябре 1949 года, и подготовились к этому участию.

Однако, ввиду вскрывшихся недавно фактов звериного обращения югославских властей с проживающими в Югославии советскими гражданами, вызывающего возмущение советского народа, правительство СССР дало указание Всесоюзной торговой палате и советским организациям отказаться от участия в Загребской выставке.

РД 04136 с. Ларьяк, типография издательства газеты „Стахановец" Заказ 110. Тир. 1030

This document is created with trial version of TIFF2PDF Pilot 2.16.108.

К дальнейшему подъему политического просвещения в комсомоле

Коммунистическое воспитание молодежи всегда было главным в работе комсомола. XI съезд ВЛКСМ в своих решениях записал, что важнейшим условием успешной работы комсомола по коммунистическому воспитанию молодого поколения является повышение уровня политической сознательности молодежи и идейной закалки членов ВЛКСМ.

В комсомоле установлена единая система политической учебы комсомольцев и молодежи, на основании которой комсомольские организации создали широкую сеть политкружков. Внимание комсомольских организаций обращено на то, чтобы вести политическое просвещение с учетом общеобразовательной подготовки и общего развития.

Подводя итоги закончившегося учебного года, нужно отметить, что занятия в некоторых кружках проводились на низком идейном уровне, скучно. Также отрицательно отражалось и текучесть пропагандистов.

В постановлении ЦК ВЛКСМ от 17 мая 1949 г. «О подготовке к новому учебному году и системе политического просвещения в комсомоле» Центральный Комитет обязывает комсомольские организации развернуть тщательную подготовку к новому учебному году. Комсомольские организации должны прежде всего позаботиться о подборе пропагандистов из числа партийного и комсомольского актива, способных доходчиво и глубоко разъяснять молодежи содержание изучаемого материала.

Комсомольские организации именно сейчас должны приступить к комплектованию политкружков с таким расчетом, чтобы за месяц до начала занятий быть уже готовыми организованно приступить к учебе.

Ряд политкружков еще не закончил изучение программного материала. Необходимо в новом учебном году занятия продолжить, а затем определить формы учебы комсомольцев.

В новом учебном году следует шире и больше вовлекать несоюзную молодежь к политической учебе, добиться такого положения, чтобы все юноши и девушки в районе были охвачены этой учебой.

XI съезд ВЛКСМ поставил задачи дальнейшего улучшения политического просвещения в комсомоле, наметил обширную программу работы. Выполняя решения съезда, комсомольские организации района должны повседневно улучшать дело организации и содержания политической учебы комсомольцев и молодежи, вести его так, чтобы оно содействовало производственной активности, мобилизовало силы молодежи на активное участие в борьбе советского народа за победу коммунизма.

В. ОЗОНИНА,
секретарь РК ВЛКСМ.

В помощь агитатору

О личном и общественном в колхозной жизни

Советский общественный и государственный строй, большевистская партия воспитали нового человека в деревне. Труженикам социалистических полей и большей их массе чужды корыстные интересы, частнособственническая психология. У нас создались новые отношения между людьми, основанные на солидарности, товариществе и взаимопомощи. Колхозники и колхозницы, как и подавляющее большинство советских людей, в своей жизни и деятельности следуют заветам В. И. Ленина, который после установления в нашей стране советской власти указывал: «Мы будем работать, чтобы вытравить проклятое правило «каждый за себя, один бог за всех»... Мы будем работать, чтобы внедрить в сознание привычку, во вседневный обиход масс правило, «все за одного и один за всех».

В старой России круг интересов крестьянина ограничивался лишь собственной избой и личными делами. «Моя хата с краю»,—говорили в народе. «Раньше,—рассказывает о старой жизни колхозник Коломенского района, Московской области, Пётр Федорович Карасёв,—каждый жил своим мирком, каждый заботился только о себе. Между семьями лежали как бы межи. А сколько раньше было споров, тяжб. Иные из них тянулись годами, переходили из поколения в поколение...». Такого рода мысли, поступки людей в прошлом были результатом капиталистической системы хозяйства, порождавшей частнособственническую психологию.

Совершенно иначе смотрит на жизнь колхозный крестьянин. У него исчезают старые взгляды и привычки, былая замкнутость и стяжательство. Колхозник научился понимать, что он делает частицу общего дела, что он трудится для всей Родины, для блага всего народа. Это в корне отличает его от людей старого общества.

«Коллективизация сельского хозяйства,—говорил М. И. Калинин,—не только принесла укрупнение сельскохозяйственных участков, изменения в способах обработки земли, но она изменила самого крестьянина, расширила его кругозор, сделала его более государственно мыслящим».

Советские люди научились понимать, что новое общество можно построить только объединёнными усилиями всего трудового народа, что личное благополучие зависит от общественного благосостояния. Стахановцы колхозных полей, добиваясь хороших урожаев и более высоких норм выработки, разумеется, заинтересованы в этом, так как лучшая работа увеличивает их доход. Но они думают не только о себе. Главная их мысль направлена к тому, чтобы перевыполнить производственные планы. Они заботятся об общественных делах, что и вдохновляет этих передовых людей на подвиги и творчество в труде. Труд у нас стал делом чести, славы, доблести и геройства.

Сочетание личных интересов колхозников с общественными интересами колхозов отражает Устав сельскохозяйственной артели.

Социалистическое общество основывается на общественной собственности, которая является источником его жизни, развития и дальнейшего движения вперёд, к коммунизму. Личное хозяйство колхозных дворов (приусадебный участок и т. п.) должно быть подсобным, а общеколхозное возрастать как основное. В наших колхозах, однако, ещё не перевелись люди с отсталыми взглядами, смотрящие на колхозный труд, как на тяжёлое бремя, не заботящиеся об общенародных интересах. Они желают работать поменьше, жить за счёт труда других, иногда становятся на путь расхищения социалистической собственности, причиняя этим ущерб государству и всем колхозникам. Такие люди плохо соблюдают трудовую дисциплину, не вырабатывают необходимого числа трудодней, нарушают Устав сельскохозяйственной артели.

Сейчас советский народ напрягает все усилия, экономит каждую копейку, каждый пуд хлеба, металла для быстрейшего восстановления социалистического народного хозяйства и дальнейшего его развития. Борьба против расхищения колхозно-кооперативной собственности, против лодырей и рвачей, против людей, проявляющих недисциплинированность в колхозном труде, должна быть особенно острой. Такие люди мешают хорошей работе передовых колхозников и наносят вред всему колхозу. «...если все колхозники,—указывал товарищ Сталин,—все, а не только большинство,—будут работать честно,—колхозы завалятся продуктами, они завалятся всяким добром, и наша страна станет самой богатой страной в мире».

Под руководством товарища Сталина—великого организатора и руководителя колхозного движения—партия большевиков уверенно ведёт трудящихся нашей страны к изобилию продуктов, к коммунизму.

Ф. ШУТНИКОВ.

Таким ли должен быть счетовод колхоза?

Колхозный счетовод, особенного национального, является ближайшим помощником правления колхоза. Он отвечает за правильный и своевременный учет по колхозу. По сути дела, он является также непосредственным исполнителем решений партии и правительства по дальнейшему организационно-хозяйственному укреплению колхозов.

Можно ли это сказать о счетоводе колхоза им. Сталина (с. Охтеурье) тов. М. Ф. Трофимовой? Нет, нельзя!

Достаточно такого факта, что рядом с квартирой счетовода находится колхозное картофельное поле, которое на глазах счетовода позаросло травой и мохом, и урожай картофеля обречен на гибель. Подумала ли тов. Трофимова, что здесь на этом поле заложена колхозная трудовая копейка? Видимо нет! Колхозные дела ее вообще не интересуют. На все вопросы Трофимова М. Ф. всегда отвечает со спокойной совестью: «не мое дело, я ничего не знаю, есть председатель и бригадир» и т.д.

Работой тов. Трофимова не загружена. Ее рабочий день больше 2-х часов не бывает. Остальное время она отсиживается дома, перед окном которого все больше и гуще заростает сорняками колхозный картофель. Такое беспечное созерцание и равнодушие тов. Трофимовой к колхозным делам в полной мере характеризует ее подлинное лицо.

И этому бездельнику-счетоводу колхоз выплачивает 250 рублей в месяц. Кроме того она пользуется бесплатной квартирой, отоплением, освещением и даже пол в квартире счетовода моет техничка колхоза.

Уполномоченному окррыбак-колхозсоюза тов. Змановскому следует поинтересоваться работой счетовода колхоза им. Сталина и принять соответствующие меры.

Д. ГРИГОРЬЕВ.

Международный обзор

Народы Америки борются за мир и демократию

Несмотря на террор и жестокие преследования всякой демократической деятельности, в странах центральной и южной Америки усиливается борьба за мир и демократию. Сейчас народы Бразилии, Аргентины, Мексики, Венецуэлы, Кубы и других стран активно готовятся к созыву первого межамериканского конгресса в защиту мира, который намечено провести с 5 по 10 сентября в Мексике.

В работе по созыву конгресса принимают участие крупнейшая профсоюзная организация южной и центральной Америки—конфедерация трудящихся Латинской Америки, насчитывающая свыше 5-ти миллионов членов, межамериканская организация демократической молодежи, многие женские и другие массовые демократические организации. В подготовке конгресса принимают также участие прогрессивные организации Соединенных Штатов Америки и Канады, участвовавшие в конгрессе в защиту мира в Нью-Йорке и во Всемирном конгрессе сторонников мира в Париже.

Сообщения, поступающие из различных стран, свидетельствуют об активной подготовке трудящихся к этому конгрессу. Комитеты в защиту мира и демократии успешно работают в Аргентине, Бразилии, Мексике, Венецуэле, Уругвае, Колумбии и др. латино-американских странах. Более 35 массовых организаций и несколько тысяч прогрессивных деятелей Мексики оказывают помощь и содействие созыву конгресса. Многие профсоюзы Аргентины, свыше 10 массовых организаций и более 100 выдающихся деятелей заявили о своей солидарности с возникшим движением и обязались бороться за мир, против поджигателей новой войны.

В манифесте, опубликованном группой выдающихся деятелей Бразилии, говорится: „Мы будем со всей энергией бороться за то, чтобы не допустить безумных авантюр, которые поджигатели войны замышляют против человечества".

Борьба за мир в странах центральной и южной Америки тесно переплетается с борьбой за национальную независимость, против американских банков и трестов, которые почти полностью захватили контроль над экономикой этих стран и жестоко эксплоатируют их народы.

Поездка американских генералов в Европу

На-днях в Европу прибыла группа высших американских военных руководителей. 1 августа американские генералы вели в городе Франкфурт-на-Майне (Западная Германия) строго секретные переговоры с военными представителями Италии и Люксембурга. Американские генералы выедут затем в Лондон, Париж и Вену, где встретятся с представителями командования других стран, участвующих в агрессивном северо-атлантическом договоре.

Судя по сообщениям иностранной печати американские генералы прибыли в Европу для того, чтобы навязать западно-европейским странам американские военные планы. Эти планы предусматривают полный контроль Соединенных Штатов над армиями западно-европейских государств. Американский генерал Брадли откровенно заявил на-днях, что европейским странам уготовлена роль поставщиков пушечного мяса в войне, которую могли бы попытаться развязать американские империалисты, если бы им удалось сломить сопротивление сил мира, борющихся за мир. Но движение за мир повсюду крепнет, в том числе и в самой Америке.

На путях новых вооружений американские капиталисты думают преодолеть угрозу экономического кризиса.

Г. ПОДКОЛАЕВ.

По следам неопубликованных писем

Наш селькор А. Нужин в своем письме сообщил, что в медпункте при колхозе «Передовик» нет необходимых медикаментов.

Письмо было направлено в райздравотдел для расследования и принятия мер.

Как сообщает нам и. о. райздравотдела тов. Кошкина все необходимые медикаменты высланы в медпункт при колхозе «Передовик» с первым же транспортом.

И. о. ответ. редактора
И. В. НУШНИКОВ.

13 августа 1949 года с 6 часов вечера в помещении нарсуда состоятся торги конфискованного имущества.

РД 04137 с. Ларьяк, типография издательства газеты „Стахановец" Заказ 117. Тир. 1030

Пролетарии всех стран, соединяйтесь!

СТАХАНОВЕЦ

Орган Ларьякского райкома ВКП(б) и районного Совета депутатов трудящихся, Тюменской области

33 (606) | Четверг, 18 августа 1949 г. | Цена 10 к.

Государственная ордена Ленина библиотека СССР имени В. И. Ленина

Лицевые счета бережливости в тракторной бригаде

Механизаторы Азовской МТС Ростовской области, развернули борьбу за экономию в сельском хозяйстве. Все трактористы и комбайнеры завели лицевые счета бережливости, в которых указывается не только дневная выработка, но и достигнутая экономия.

Примером является лучшая на Дону молодёжная бригада Ивана Денисенко. На площади 1150 гектаров она провела косовицу колосовых и проса без потерь. За время уборки механизаторы сберегли 2000 килограммов горючего.

Новое движение нашло широкое распространение во всех МТС района.

(ТАСС).

Всесторонне подготовиться к новому учебному году в сети партийного просвещения

Великие идеи Ленина—Сталина служат для партии постоянным руководством к действию, неиссякаемым источником успехов советского государства по пути к коммунизму. Неустанно вести пропаганду большевизма—важнейшая задача партийных организаций, ибо чем выше идейно-теоретический уровень наших кадров, тем тверже они в своем мировоззрении, тем плодотворнее их практическая деятельность.

Прошедший учебный год в сети партийного просвещения района характеризуется улучшением постановки марксистско-ленинского воспитания коммунистов. Учебой было охвачено 249 человек. Итоговые занятия показали хорошее усвоение слушателями программного материала. Работа кружков, политшкол проходила в большинстве организованно, на высоком идейном уровне.

Но было бы неправильно успокаиваться на отдельных положительных фактах в политическом просвещении. В процессе учебы в прошедшем году было и много недостатков. В некоторых политшколах и кружках к концу учебного года наблюдалась ненужная спешка, форсирование темпов учебы, чтобы «наверстать» упущенное. Это привело к снижению идейного уровня занятий. Необходимо этот неправильный путь в учебе в новом учебном году не допускать. Слабо использовались наглядные пособия, иногда несвоевременно поступала на места литература. Постоянные и регулярные семинары с пропагандистами не проводились. Все это, конечно, влияло на качество учебы.

Недавно ЦК ВКП(б) принял постановление «О подготовке к новому учебному году в сети партийного просвещения». В этом постановлении дана программа действий партийным организациям в области пропаганды.

Сеть политического просвещения на 1949-50 учебный год в основном остается прежней. Постановление ЦК ВКП(б) дает четкую установку для тех политшкол и кружков, которые не закончили полностью изучение программного материала.

Учитывая, что учеба в кружках и политшколах начнется с октября с. г., партийные организации должны немедленно развернуть подготовку к новому учебному году. Необходимо уточнить состав слушателей, определить постоянное место занятий каждому кружку, политшколе, установить дни политической учебы. Особое внимание следует уделить самостоятельному изучающим марксистско-ленинскую теорию. Пора покончить с неорганизованностью и бесконтрольностью в деле самостоятельной учебы коммунистов.

Вместе с этим первичные парторганизации должны шире охватить политической учебой советско-хозяйственный актив, сельскую интеллигенцию.

Одним из важнейших вопросов подготовки к новому учебному году является подбор пропагандистов. Это должны быть люди достойные во всех отношениях, проявившие себя на пропагандистской работе, способные обеспечить высокое качество занятий. Задача партийных организаций состоит в том, чтобы создать пропагандистам кружков и политшкол все необходимые условия для их учебы, совершенствования их методических знаний, воспитывать и беречь их.

Правильный подбор пропагандистов позволит глубже и прочнее дать слушателям основы марксистско-ленинского учения. В ходе учебы следует также больше, чем в прошлом учебном году, проводить с пропагандистами семинары по обмену опытом работы, ибо от их методических знаний и навыков и прямой зависимости стоит качество учебы коммунистов.

Забота о неустанном повышении идейно-политического уровня занятий в кружках и политшколах обязывает первичные парторганизации систематически контролировать качество занятий, добиваться, чтобы каждый пропагандист не только хорошо знал предмет, но и умел изложить его так, чтобы он хорошо воспринимался слушателями.

Первичные партийные организации обязаны лучше, чем в прошлом году, осуществлять проверку и контроль за учебой коммунистов, чаще ставить вопросы политической учебы на партийных собраниях. В новом учебном году следует больше обращать внимания коммунистам, самостоятельно изучающим марксистскую науку, больше для них делать высококвалифицированных лекций, использовать ранее оправдавшую себя практику прикрепления консультантов к небольшим группам коммунистов, самостоятельно изучающих теорию большевизма.

Подготовка к новому учебному году в сети партийного просвещения—ответственная задача партийных организаций. Всю эту большую работу партийные организации должны строить на основе постановления Центрального Комитета нашей партии и несомненно обеспечат большевистскую организованность и высокий идейно-политический уровень занятий в новом учебном году.

По родной стране

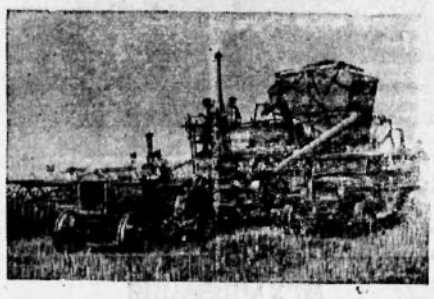

Хороший урожай собирает нынче колхоз „Красный путиловец", Усть-Лабинского района, Краснодарского края. На снимке: новый комбайн „Сталинец—6" за работой. Фото А. Устинова

Предоставлено ТАСС

УБОРКА УРОЖАЯ

Колхозы Восточного Казахстана развернули массовую косовицу хлебов. По 30 и более гектаров в день скашивает мастер комбайновой уборки Михаил Жатько в колхозе «Заря», Предгорненского района, намолачивает по 20—25 центнеров хлеба с гектара. Качество уборки отличное.

В Иауенской волости Латвийской ССР ширится соревнование косильщиц снопов. Организуя работу по поточному методу, каждая колхозница вяжет в день не менее 1000 снопов, а члены звена комсомолки Кирпикин Дмитриевой из колхоза «Победа» вяжут по по 1600 снопов в день каждая. Колхозники волости в сжатые сроки убрали озимые и приступили к косовице яровых хлебов.

Десятки молодых сельхозартелей Одесского, Раздельнянского, Сокальского и других районов Львовской области на всей площади намолачивают по 100 и более пудов с гектара.

(ТАСС).

Отовсюду

◆Бригада дважды награжденного орденом Ленина за получение высоких урожаев бригадира Шамиева в колхозе им. Орджоникидзе, Горно-Бадахшанской автономной области с каждого из 25 гектаров собрала в среднем по 42 центнера пшеницы. Такого урожая еще никогда не собирали на Памире.

◆Коллектив московского инструментального завода „Калибр" добился большой производственной победы. За 3 года 7 месяцев и 9 дней завод завершил пятилетний план по объему продукции.

◆За полтора года отдел „Книга—почтой" Кишиневского КОГИЗ'а выслал трудящимся около 50 тыс. книг и брошюр по различным отраслям знаний. Больше половины из них выписали жители Молдавских сел.

(ТАСС).

Хлеб—государству

В колхозах и совхозах нашей необъятной Родины идёт соревнование за досрочное выполнение поставок хлеба государству.

В Киевской области первыми рассчитались по поставкам зерна колхозы Дымерского района. Приближаются к завершению годового плана хлебопоставок колхозники Киево-Святошинского, Бородянского и Бориспольского районов. В области насчитывается свыше 150 колхозов, досрочно выполнивших годовой план поставок хлеба государству.

Совхозы министерства совхозов Белорусской ССР досрочно выполнили государственный план сдачи хлеба. Вывоз зерна на заготовительные пункты продолжается.

Вести о сдаче хлеба государству поступают также с полей Дона, Кубани, Алтая и других краёв и областей страны.

(ТАСС).

Династия каменщиков Семёновых

Каменщик Варфоломей Семенов—член прославленной династии кишиневских каменщиков Семеновых. Он работает на стройках 50 лет. Старший брат каменщика Федосей готовится отметить свое трудовое шестидесятилетие. На стройках столицы Молдавии трудятся также семеро их сыновей. Три—четыре нормы за смену—таков обычный трудовой итог каждого из каменщиков Семеновых. За столетие руками златной династии построено свыше тысячи домов.

(ТАСС).

Общественному скоту—тёплую и сытую зимовку

Звено Новосельцевой

Члены колхоза «Красное знамя» (с. П-Вартовск) с большим трудовым подъемом борются за осуществление трехлетнего плана развития общественного животноводства.

Сейчас в колхозе горячая пора—заготовка кормов. В этой работе выделяется высокой производительностью труда звено полеводческой бригады, руководимое А. Новосельцевой. Все члены этого звена: А. Сликина, А. Зыкова, М. Кудина и А. Гришаева каждый день выполняют норму на 110—120 процентов. Колхозницы трудятся полностью весь день. За 6 дней выхода на сенокос они накосили 200 центнеров и убрали в копны 100 центнеров доброкачественного сена.

Однако, на ряду с добросовестными и честными тружениками колхоза есть и нерадивые. Например, колхозник А. Кудашев, работая на сенокосилке, дневную норму выполняет только на 50 процентов.

Правление колхоза должно улучшить контроль за работой и полным использованием сенокосилок, с тем, чтобы основная работа—косьба выполнялась машинами.

КУКЛИН.

Благодарим за помощь

В воскресенье, 7 августа с. г., в с. Охтеурье силами общественности была оказана помощь в заготовке кормов нашему колхозу им. Сталина.

В этот день рабочие и служащие рыбучастка и учреждений заложили силосов для общественного скота колхоза 60 центнеров, кроме того окучили и пропололи картофель.

Колхозники и колхозницы рыбартели им. Сталина благодарят рабочих и служащих с. Охтеурье за оказанную помощь.

К. И. КАМИН,
председатель колхоза им. Сталина.

This document is created with trial version of TIFF2PDF Pilot 2.16.108.

КОМСОМОЛЬСКАЯ ЖИЗНЬ

Что показало собрание

На-днях в комсомольской организации при колхозе им. Чкалова состоялось собрание, на котором собравшиеся подвергли резкой критике работу секретаря тов. А. Гребнева.

Выступавшие комсомольцы отметили, что секретарь комсомольской организации т. Гребнев самоустранился от руководства внутрисоюзной работой, запустил агитационно-массовую работу, собрания проходят нерегулярно и многие комсомольцы не платят членских взносов по месяцу и больше.

Отдельные комсомольцы колхоза в результате бесконтрольности со стороны организации устранились не только от комсомольских дел, но и являются отстающими колхозниками. Например, комсомолка Н. Сармаева за 1949 год ни разу не была на комсомольских собраниях и секретарь никаких мер не принимает. Кроме того она еще и не выработала минимума трудодней.

Собрание показало, что комсомольская организация еще не стала боевым помощником правления колхоза и разрешении всех хозяйственных вопросов.

Заканчивая собрание, комсомольцы решили в кратчайший срок оживить комсомольскую работу, делами, самоотверженным трудом на рыбодобыче, сенозаготовках занять в жизни колхоза авангардную роль.

Ш. АЛЕКСАНДРОВ.

В помощь колхозам

Исполком Вамутольского сельского Совета направил в помощь колхозам совета на заготовку кормов для общественного скота 14 человек, которые уже приступили к работе.

А. Шарыпов.

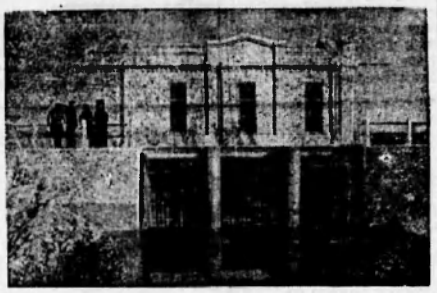

Узбекская ССР. В колхозе „Кзыл дехкан" Мирзачульского района за короткое время выстроены жилые дома, клуб, пущена гидроэлектростанция, заложены плодовые сады.

На снимке: новая колхозная гидроэлектростанция.

Фото В. Соболева. Пресс-клише ТАСС.

МЕХАНИЗАЦИЯ ЖИВОТНОВОДЧЕСКИХ ФЕРМ

Выполняя решение партии и правительства, работники сельского хозяйства ведут борьбу за быстрейшее создание в стране обилия молока, масла, мяса и других продуктов животноводства. Механизация животноводческих ферм во многом способствует успеху этой борьбы.

Колхоз „Организатор", Архангельской области, имеет на ферме около 1000 голов крупного рогатого скота, из них 400 коров холмогорской породы. Основные трудоемкие работы—подача воды, поение скота, дробление зимка, мойка корнеплодов и дробление зерна механизированы. Благодаря этому колхоз в 1949 году высвободил 1700 человеко-дней, увеличил удой молока на 13 тыс. литров.

В колхозе „Пятна", Раменского района, Московской области, насчитывается 110 голов крупного рогатого скота. До механизации годовой удой на корову был 4131 литр, ферму обслуживали 22 человека. После введения механизации удой поднялся до 4400 литров, а с работой на ферме справляются 11 человек.

Подавляющее большинство колхозов может механизировать подачу воды на фермы. Это сэкономит много рабочих рук, облегчит труд животноводов, повысит продуктивность стада. Автопоение при прочих равных условиях значительно увеличивает удой. Электростожка овса не только облегчает труд, но и устраняет потери шерсти.

Социалистическая промышленность изготовила для сельского хозяйства много кормообрабатывающих и других очень ценных машин, однако значительная часть их находится на складах сельхозснабов и потребительской кооперации. Отдельные работники сельского хозяйства недооценивают значения механизации, не организуют показа работ машин, не разъясняют колхозам, какую большую экономическую выгоду дает механизация животноводческого хозяйства.

В 1949 году в каждом районе Советского Союза с развитым животноводством необходимо создать опорно-показательные механизированные фермы. Надо наглядно показывать пользу от этой механизации.

Машинно-тракторные станции, монтажные конторы сельхозтехники могут и должны оказать колхозам техническую помощь при механизации животноводческих ферм. Нужно помочь сельхозартелям правильно смонтировать механизмы, наладить нормальную их эксплоатацию, обеспечить ремонт машин и технический уход за ними.

Широко используя машины в животноводстве, колхозы добьются дальнейших успехов в развитии артельного хозяйства.

Е. ГИЛЬОСЬР.

ПЕРЕДОВОЙ РЫБАК

Настойчиво борясь за досрочное выполнение годового плана рыбодобычи, рыбаки колхоза «Ударник 2-ой пятилетки» (п. Б-Ларьяк) из пятидневки в пятидневку увеличивают вылов рыбы.

Особенно больших уловов рыбы добился рыбак этого колхоза Камин Семен Максимович. Он первым среди рыбаков колхоза досрочно завершил выполнение годового задания, с честью сдержал слово, данное товарищу Сталину. Вместо 43 центнеров он добыл и сдал государству 51 центнер рыбы.

Передовой рыбак дал слово до конца года выполнить еще одно годовое задание.

САРМАНОВ.

РАССЧИТЫВАЮТСЯ ДОСРОЧНО

В июле с. г. в Ларьякском сельском Совете прошли собрания трудящихся, на которых обсуждался вопрос о сельскохозяйственном налоге. Трудящиеся единодушно решили досрочно рассчитаться с государством по сельхозналогу за 1949 год.

При получении платежных извещений многие жители совета явились в сельсовет и всю сумму налога внесли наличными. Досрочно и полностью рассчитались с государством т. т. М. Костромитин, Шиловская, Древничников, Соловьева и многие другие.

Е. САМОЛОВОВА.

ПИСЬМО В РЕДАКЦИЮ

Упускают лучшее время сенокоса

Крайне медленно и неорганизованно развертывается заготовка грубых кормов для общественного животноводства в колхозе «Северный рыбак» Ларьякского сельсовета.

Несмотря на то, что сейчас наступил самый ответственный период сенозаготовок, когда травы поспели к массовой уборке и когда дорог каждый упущенный день, ни правление колхоза ни председатель тов. И. В. Чумин к усилению работ на сенозаготовках мер никаких не принимают.

Ежедневный и декадный планы прилавливаются, колхозники установленных норм выработки не выполняют. К 15 августа заготовлено сена только 29,6 процента к плану колхоза.

Председатель колхоза тов. И. В. Чумин работу сенокосной бригады не контролирует. За все время сенокоса он ни разу не бывал в бригаде. И, естественно, он не знает истинных причин срыва ежедневного графика работ. А бригадир сенокосной бригады тов. П. В. Чумин смирился с низкой производительностью труда косарей, а иногда и сам потворствует нарушению трудовой дисциплины в бригаде и никаких мер к налаживанию ее не принимает. Так, например, 13 и 14 августа бригада в количестве 9 человек не выезжала на сенокос, но ни бригадира, ни председателя колхоза это явно ненормальное положение не встревожило.

Правлению колхоза „Северный рыбак" следует имеющиеся недостатки на сенозаготовке немедленно устранить, поднять чувство ответственности за судьбу заготовки кормов, от которых зависит выполнение трехлетнего плана развития колхозного животноводства.

А. ПАЛЬЯНОВ.

Международный обзор

Англо-американцы ведут политику вооружения

В результате подрывной деятельности англо-американского блока прекращена работа комиссии Организации Объединенных Наций по контролю над атомной энергией и комиссии по обычным вооружениям.

На эти комиссии возлагались важные задачи. Комиссия по контролю над атомной энергией в соответствии с решениями Организации Объединенных Наций должна была разработать план контроля над атомной энергией и запрещении атомного оружия, а комиссия по обычным вооружениям была поручена подготовка мероприятий по сокращению вооружений. На создание этих комиссий англо-американское большинство Организации Объединенных Наций вынуждено было пойти под давлением мирового общественного мнения, требовавшего устранения угрозы новых войн и поддерживавшего все предложения, вносившиеся Советским Союзом в интересах мира.

На протяжении трех лет США и Англия пытались превратить комиссии Организации Объединенных Наций по контролю над атомной энергией и по обычным вооружениям в слепо послушные орудия. Они пытались протащить через эти комиссии такое решение, которые в области атомной энергии закрепили бы за Соединенными Штатами монопольное и бесконтрольное владение атомным сырьем во всех странах мира и владение соответствующими предприятиями по переработке этого сырья. Вместо подготовки сокращения вооружений они пытались через комиссию по обычным вооружениям собирать разведывательные данные о вооруженных силах других стран. А когда это им не удалось, они взяли курс на дискредитацию этих комиссий и на них провели решение о прекращении их работы, так как дальнейшее существование этих комиссий мешало проводимой Соединенными Штатами политике вооружений.

Сорвав работу этих комиссий и отказавшись от разоружения и запрещения атомного оружия, англо-американские империалисты развязали свою агрессивную политику, направленную против дела мира.

Проект конституции Народно-демократической Венгрии

По предложению венгерской партии трудящихся разработан проект конституции Венгерской Народной Республики. Этот проект, подготовленный комиссией во главе с Заместителем Председателя Совета Министров Матиасом Ракоши, теперь одобрен правительством и представляется на рассмотрение парламента.

В проекте конституции отражены огромные изменения, осуществленные в Венгрии после освобождения ее Советской Армией и перехода власти в руки народа.

В проекте отмечается, что венгерский народ под руководством рабочего класса, опираясь на Советский Союз, начал закладывать основы социализма и сейчас Венгрия „идет по пути народной демократии, вперед к социализму".

Венгрия—говорится в проекте конституции—является народной республикой, государством рабочих и трудящихся крестьян, где вся власть принадлежит трудящемуся народу. Народное государство защищает трудящихся и независимость страны, борется со всеми формами эксплоатации, проводит ограничение капиталистических элементов и последовательно строит социалистическую систему хозяйства. Венгерское народное хозяйство развивается по плану.

„Венгерская народная республика признает и обеспечивает право трудящихся крестьян на землю и считает своей обязанностью содействовать социалистическому развитию сельского хозяйства путем организации государственных хозяйств, сельскохозяйственных машинно-тракторных станций, поддержки производственных кооперативов, действующих на основе добровольного объединения и совместной работы".

В проекте конституции далее говорится, что основой общественного строя республики является труд. Венгерская народная республика строится и осуществляет принцип социализма: „от каждого по его способностям, каждому по его труду".

В проекте конституции записаны важнейшие демократические права: право на труд, на отдых, на образование, а также равенство всех граждан перед законом независимо от пола, расы, национальности и вероисповедания. Проект конституции предусматривает также свободу совести и отправления религиозных обрядов и обеспечивает гражданам свободу слова, печати, собраний и союзов.

Проект конституции наглядно показывает преобразование народно-демократического строя, установленного в Венгрии, над капиталистическим миром, основанным на эксплоатации и попрании демократических прав и свобод человека. Проект конституции закрепляет достигнутые венгерским народом успехи и открывает перед ним широкую дорогу к светлому социалистическому будущему.

В. СМИРНОВ.

И. о. ответ. редактора
И. В. ЧУШИНКОН.

РД 04138 с. Ларьяк, типография издательства газеты „Стахановец" Заказ 120 Тир. 1030

Пролетарии всех стран, соединяйтесь!

СТАХАНОВЕЦ

Орган Ларьякского районного ВКП(б) и районного Совета депутатов трудящихся, Тюменской области

34 (667) Четверг, 25 августа 1949 г. Цена 15 к.

1
Сдача рот. книга отд. на Ленина
Б. библиотека
ОСОР
Ларьяк

Квартальный план выполнен!

Настойчиво трудятся ежедневно в нынешнем году рыбодобытчики бригады колхоза «Верть-Кос», руководимая тов. В. М. Каминым. Упорный труд рыбаков дал право назваться этой бригаде передовой в районе.

Хорошая организация труда, поиски богатых рыбных угодий, дружная работа на лову обеспечили богатые уловы рыбы этой бригаде в первом полугодии.

Не снижая темпов работы, много выловили рыбы они и в III квартале. А на 20 августа вертикосовцы досрочно выполнили на 110,3 процента квартальный план. До конца выполнения годового плана рыбодобытчи бригады осталось добыть 15 центнеров.

Сейчас рыбаки ведут лов на угодьях реки Юган-Еган.

В. ВИКТОРОВ.

Ликвидировать отставание на сенозаготовках

Более месяца тому назад колхозные луга освободились от воды. Однако, в ожидании большой травы многие колхозы района приступили к заготовке кормов для общественного поголовья скота гораздо позднее. Это привело к тому, что район сейчас с выполнением плана заготовки кормов находится в прорыве. К 20 августа план по району выполнен только на 27,5 процента. Такие низкие темпы работы поставили район перед угрозой срыва плана накопления кормов.

Особенно плохо среди других Советов организована работа по сенозаготовкам в Охтеурском Совете. Охтеурские колхозы „Большевик", „Охотник Сибири" и им. Сталина планы заготовок к 15 августа выполнили всего от 4 до 7 процентов. Но не блещут и колхозы Н-Вартовского, Б-Тарховского советов.

Что мешает тому, чтобы успешно выполнить план заготовки кормов? Это, в первую очередь, плохая организация труда, отсутствие должной дисциплины у колхозников, самоуспокоенность правлений колхозов и сельских Советов.

Постановка работ во многих колхозах происходит неудовлетворительно. Нет учета произведенной работы, отчетность запускается, сенозаготовители не знают итогов своей работы, нормы выработки даются в колхозах по разному: в одних по площади, в других по количеству скошенного сена и т. д. Индивидуальная и мелкогрупповая сдельщина не применяется. Поучителен в этом отношении пример из колхоза „Верть-Кос". Косарь Васса Санджиев первое время сенокоса работал вместе со всеми косарями колхоза и систематически не выполнял установленной нормы выработки. Но после введения мелкогрупповой и индивидуальной сдельщины он стал выкашивать травы в день по 0,70—0,80 га.

Забота о заложении основы для развития общественного поголовья скота в колхозах—заготовке кормов—является не только делом колхозов, но и всех организаций и предприятий района, делом широкой советской общественности.

Отдельные учреждения и предприятия района взяли шефство над колхозами, но шефская помощь пока ограничивается только посылкой людей в колхозы. Настоящей организаторской помощи колхозы еще не видят от своих шефов. Быть шефом—это значит быть колхозным организатором, помощником правления колхоза во всех делах колхозной жизни, отвечать за состояние дел в колхозе.

Каждый колхоз, каждый сельский Совет имеет все возможности выполнить в срок план заготовки кормов. Ясные, солнечные дни способствуют этому. Но для того, чтобы выполнить в срок план сенокосов требуется большое усилие, напряженный труд сенокосных бригад и, самое главное, правильная расстановка сил и организация труда. Сельские Советы, комсомольские, партийные организации, шефы должны оказать нашим колхозам эту помощь, принять все меры к тому, чтобы обеспечить кормами общественный скот.

Задача колхозных животноводов, общественности района состоит в том, чтобы позорный провал на сенозаготовках в ближайшие дни ликвидировать. Сосредоточить все усилия колхозников, рабочих и служащих района, занятых на сенозаготовках для общественного животноводства, на досрочное выполнение плана накопления кормов, тем самым заложить прочную основу выполнения трехлетнего плана развития общественного животноводства.

Районное совещание учителей

С 16 по 18 августа в с. Ларьяке прошло районное совещание учителей, на котором были обсуждены вопросы:

1. Об итогах работы школ за 1948-49 учебный год и задачи на 1949-50 учебный год.

2. О задачах школ и учителей в связи с решениями XI съезда ВЛКСМ.

В докладах и прениях по первому и второму вопросам были вскрыты серьезные недостатки в учебно-воспитательной работе школ района. Резкой критике подверглась работа Н-Вартовской, Охтеурской №1, Комсомольской и Корликовской школ, давших большое количество неуспевающих. Успеваемость в этих школах не превышает 65 процентов.

Совещание наметило конкретные мероприятия по устранению недостатков в работе школ.

После пленарных заседаний учителя прослушали два методических доклада и спланировали учебно-воспитательную работу на 1949-50 уч. год.

Выполнение социалистических обязательств по рыбодобыче бригадами гослова и колхозами района

По состоянию на 20 августа 1949 года
(в процентах).

Наименование бригад гослова и колхозов	За месяц	За квартал	С начала года
Гослов Н-Вартовский	30,0	29,0	41,4
„ Б-Тарховский	34,0	40,0	86,2
„ Охтеурский	32,0	24,1	28,8
„ Ларьякский	30,0	27,7	47,5
„Путь к социализму"	19,8	16,6	28,2
„Новая жизнь"	24,3	36,4	45,4
„Красное знамя"	10,2	10,0	60,6
Имени Калинина	16,5	15,0	25,3
Имени Куйбышева	25,2	19,7	43,6
Имени Чкалова	19,0	32,0	42,0
Имени Сталинова	50,6	45,3	52,8
„Рыбак Сибири"	68,0	56,0	63,5
Имени Микояна	58,0	48,8	59,2
Имени Войкова	57,1	58,6	58,9
„Путь Ленина"	18,0	44,3	48,4
„Большевик"	60,0	47,0	50,7
Имени Сталина	44,3	30,0	48,0
„Охотник Сибири"	36,2	51,0	44,4
Имени Молотова	58,2	69,5	73,5
„Верть-Кос"	48,0	110,3	97,0
„Северный рыбак"	18,2	57,0	56,3
„Охотник"	34,0	85,3	82,0
„8-й съезд Советов"	38,0	50,2	60,0
„Ударник 2-ой пятилетки"	8,9	60,0	70,2
Имени Ворошилова	6,6	15,8	58,4
„Комсомолец"	29,0	34,6	58,7
„Передовик"	22,5	25,0	27,6
„Луч севера"	29,8	27,9	20,0
„Искра"	30,0	79,0	59,8
Всего по колхозам	38,0	42,4	51,6
„ по гослову	38,6	32,2	39,5
„ по району	36,0	40,5	49,8

Оградить колхозы от посягательств на колхозные земли и имущество

В постановлении ЦК ВКП(б) и Совета Министров СССР от 19 сентября 1946 года «О мерах ликвидации нарушений Устава сельскохозяйственной артели в колхозах» сказано:

«Установить, что работники советских, партийных и земельных органов и председатели колхозов, виновные в расхищении и незаконном распоряжении колхозным имуществом, общественной землей, денежными средствами, будут сниматься с постов и отдаваться под суд как нарушители закона и враги колхозного строя».

Однако, это важнейшее постановление, направленное на организационно-хозяйственное укрепление колхозов, еще не дошло до глубокого сознания как среди отдельных колхозников, а также и среди рабочих и служащих района. Устав сельхозартели во многих колхозах злостно нарушается в целях личной наживы.

Нуг-юганский рыбоприемщик Калмыков самовольно накосил сена на ближайших участках для личного пользования на колхозном лугу, а колхозу пришлось заготовлять дальше, так как близлежащие участки оказались выкошены. Но этим Калмыков не ограничился. Он переманил к себе на работу косить сено двух колхозниц Сигальстовых Зою Яковлевну и Дарью Петровну, тогда как в колхозе не хватает рабочих рук. Лесообъездчик ю. Охтеурье Малышев также накосил для личных нужд 6 тонн сена на колхозной земле. А работник Охтеурского рыбучастка Ванькаев, пользуясь финансовым затруднением колхоза им. Сталина, купил за бесценок на собственный выбор лучшую стельную нетель. И только при активном вмешательстве зоотехника райсельхозотдела тов. Дышканта в эту сделку, нетель была возвращена колхозу.

В нарушении Устава сельхозартели принимают участие не только отдельные частные лица, но и организации. Например, заготконтора райпотребсоюза (директор тов. Малышкин) незаконно скупает молодых бычков у колхозов.

Фактов нарушения Устава сельхозартели много и они растут день ото дня особенно в присвоении колхозных сенокосных угодий. Большинство рабочих и служащих Н-Вартовского, Б-Тарховского и Охтеурского сельсоветов уже накосили сено для личных нужд на колхозных лугах. Следует добавить, что многие рабочие и служащие выгоняют пасти свой скот на колхозные пастбища и не хотят даже договориться с колхозами об оплате за выпас личного скота.

Пора оградить колхозы, от посягательств на колхозные земли и имущество, а следственным органам следует привлечь к ответственности зарвавшихся нарушителей Устава сельскохозяйственной артели в колхозах.

В. Е. ДОРОВИН.

В странах народной демократии

Чехословакия. По инициативе центрального совета профсоюзов Чехословакии в социалистическое соревнование за досрочное выполнение плана включились уже 505 предприятий. Широко развертывается соревнование в крупнейшем промышленном и угольном центре страны—в Моравско-Остраве.

На многих фабриках и заводах в эти дни обсуждаются производственные планы на 1950 год. Они предусматривают дальнейший рост народного хозяйства страны и повышение жизненного уровня трудящихся.

Румыния. Начались подготовительные работы по строительству канала Дунай—Чёрное море, в которых участвует несколько тысяч человек.

Канал обеспечит всестороннее и культурное развитие этого района, создание условий для улучшения сельского хозяйства и повышения уровня жизни трудящегося крестьянства.

Северная Корея. В газетах Северной Кореи опубликовано сообщение государственной плановой комиссии об итогах выполнения двухлетнего народнохозяйственного плана за первое полугодие 1949 года. Валовая продукция государственной промышленности увеличилась по сравнению с первым полугодием прошлого года на 34,8 процента. Значительно возросло производство важнейших видов промышленной продукции. Успешно выполнен план весеннего сева, значительно увеличилось поголовье скота.

Венгрия. Несколько лет назад по инициативе венгерских коммунистов начались опыты по выращиванию в условиях Венгрии новых культур—риса и хлопка.

В этом году в стране под рисовыми полями занято свыше 18000 хольдов земли (1 хольд равен 0,57 гектара), а под посевами хлопка—630 хольдов. Семена советских сортов хлопка оказались наиболее подходящими для климатических условий Венгрии.

19 августа. (ТАСС).

Пятилетний план—в четыре года

19 предприятий Ждановского района Москвы выполнили пятилетку по объему промышленного производства. Более 19 тысяч рабочих завершили годовые и около 5 тысяч человек—пятилетние задания.

За 7 месяцев нынешнего года заводы и фабрики района высвободили из оборота и внесли в фонд государства свыше 24 миллионов рублей.

(ТАСС).

This document is created with trial version of TIFF2PDF Pilot 2.16.108.

Ответ Советского Правительства на ноту Югославского правительства по поводу незаконных арестов советских граждан

В советской печати опубликована нота Советского Правительства от 18 августа, являющаяся ответом на ноту югославского правительства от 30-го июля.

Как известно, 25 июля Советское Правительство направило правительству Югославии ноту по поводу незаконных арестов советских граждан, проживающих в Югославии. Ответную ноту югославского правительства от 30 июля Советское Правительство признало внутренне фальшивой и политически несостоятельной.

Обходя молчанием факты незаконных арестов советских граждан и факты истязаний и бесчеловечного обращения с ними, югославское правительство выдвигает в своей ноте в качестве мотива арестов то обстоятельство, что арестованные советские граждане были в прошлом белогвардейскими эмигрантами, враждебно настроенными к Советскому Союзу.

Советская нота отмечает, что все это известно, так как более двадцати лет назад белогвардейцы, вышибленные из СССР, нашли себе главный приют в Югославии и отсюда вели свою подрывную работу. Однако в ходе второй мировой войны положение изменилось. Наиболее неисправимые враги Советского Союза стали уходить из Югославии вместе с разгромленными немецкими войсками, а другая часть изменила свое отношение к Советскому Союзу; многие стали помогать югославским партизанам и из 12 тысяч бывших белогвардейцев, оставшихся в Югославии, более 6 тысяч человек заявили о своем желании перейти в советское подданство.

С 1945 года русские эмигранты, порвавшие с прошлым, живут в Югославии на правах равноправных граждан и до сих пор не было случая, чтобы югославское правительство возбуждало против них обвинение, связанное с их прошлыми белогвардейскими грехами.

Несостоятельность объяснений югославского правительства, ссылающегося на прошлые эмигрантские грехи арестованных, видна из того, что подвергаются преследованиям лишь те из эмигрантов, которые стали советскими гражданами, в то время как ряд шпионов, прямых агентов германской разведки—матёрые враги всего прогрессивного не только не арестовываются, но и продолжают служить в югославских учреждениях.

Далее нота констатирует: „Действительная причина преследования советских граждан состоит в том, что они заодно со всеми патриотами Югославии не одобряют всем известного недопустимого поведения югославского правительства, которое дивертировало из лагеря демократии и социализма в лагерь международного капитала и старается теперь как можно больше напакостить Советскому Союзу, чтобы снискать себе похвалу представителей международного капитала и сделать на этом себе карьеру. Именно за это, а не за эмигрантское прошлое, преследуются югославским правительством советские граждане...".

Югославское правительство проговаривается в своей ноте, что есть ещё другое обвинение, состоящее в том, что некоторые арестованные советские граждане отрицательно относятся к существующему в Югославии режиму, сочувствуют известной резолюции Информационного бюро Коммунистических партий (Коминформ) и содействуют её распространению.

Далее в ноте Советского Правительства указывается, что югославское правительство приписывает некоторым арестованным пропаганду насильственного свержения государственного строя в Югославии", связывая это с резолюцией Коминформа. Между тем в резолюции нет ни единого слова о свержении государственного строя в Югославии. „В резолюции говорится, отмечает нота Советского Правительства, лишь о том, чтобы коммунисты Югославии заставили существующее руководство коммунистической партии Югославии изменить курс политики или, если это не удастся,—обновили руководство КПЮ, избрали новое руководство".

Приводя примеры из истории компартии США, а также из истории ВКП(б), когда съезды партии меняли руководство, нота Советского Правительства констатирует: „Во всех марксистских партиях, где существует внутрипартийная демократия, такой способ изменения руководства является естественным и вполне нормальным...".

„В Европе существуют только два правительства: греческое и испанское, правительство Цаллариса и правительство Франко, которые рассматривают резолюцию Коминформа, как „преступную листовку". Оба эти правительства являются фашистскими. Как видно, югославское правительство является третьим таким правительством, которое также рассматривает резолюцию Коминформа, как „преступную листовку", считая её распространение или даже ознакомление с ней достаточным основанием для того, чтобы тысячами сажать людей в тюрьмы".

Югославское правительство заявило, что нота Советского Правительства является оскорблением Югославии и клеветой на якобы существующий в Югославии социалистический строй.

Останавливаясь на этой части ноты Югославии, нота Советского Правительства отмечает, что ни о каком демократическом и социалистическом строе в Югославии в настоящее время не может быть и речи, поскольку „страна поставлена под контроль иностранного капитала, а руководство компартии Югославии находится в состоянии войны с компартиями всего мира".

Далее констатируется, что в Югославии царят гестаповские методы управления, попираются все человеческие права, тюрьмы переполнены сторонниками социалистического лагеря, а коммунистическая партия превращена в отделение политической полиции, подчинённой шефу полиции Ранковичу.

В заключительной части ноты Советского Правительства даётся ряд фактов относительно избиения, истязания и зверского обращения с арестованными советскими гражданами Додоновым, Демиденко и Стрелькач.

Нота заканчивается следующим заявлением:

„Югославское правительство намерено, видимо, и впредь продолжать практику бесчеловечного обращения с советскими гражданами, практику незаконных арестов и избиений, практику издевательства над советскими гражданами... Если это соответствует действительности, то Советское Правительство считает нужным заявить, что оно не будет мириться с таким положением и будет вынуждено прибегнуть к другим, более действительным средствам, необходимым для того, чтобы защитить права и интересы советских граждан в Югославии и призвать к порядку зарвавшихся фашистских насильников".

(ТАСС).

Сельскохозяйственный налог—важный источник доходов бюджета

Финансирование огромной созидательной работы обеспечивается в нашей стране непрерывно растущими доходами от государственных социалистических предприятий. Они составляют основной источник дохода государственного бюджета нашей Родины.

Вместе с тем, значительную роль в доходах государства имеют налоговые платежи населения, в том числе и сельскохозяйственный налог.

Налоговая политика советского государства направлена на правильное сочетание личных интересов колхозников и государства. Закон о сельскохозяйственном налоге предусматривает обложение дохода только от личного хозяйства колхозников. Одновременно, поскольку в деревне сохраняются еще остатки единоличных крестьянских хозяйств, то сельхозналог распространяется и на них.

«Советская власть,—говорит товарищ Сталин,—будет оказывать колхозам льготы и преимущества перед единоличными хозяйствами и в смысле предоставления земли... и в смысле облегчения налогового обложения и в смысле предоставления кредитов». Труженики колхозной деревни, сельские рабочие и служащие, понимая важность своевременного поступления средств по налогам, досрочно рассчитываются с государством. Многие жители сел района уже досрочно рассчитались по сельхозналогу за весь 1949 год.

Однако отдельные сельские Советы, их бюджетные комиссии, а также и финагенты слабо занимаются вопросом своевременного поступления средств по налогу в бюджет. Особенно запущен сбор налоговых средств в Н-Вартовском сельском Совете, где налоговым агентом является тов. Сазонов. Здесь план сбора налога к 15 августа выполнен только на 12,1 процента. Еще хуже обстоит дело в Вампугольском сельсовете.

Причина слабого поступления средств от налогов кроется в том, что руководители сельсоветов недооценивают роль и значение своевременного поступления средств и систематически им не занимаются, возлагая всю эту большую работу только на финагентов, которых не контролируют. Массово-разъяснительная работа среди налогоплательщиков о значении налогов не развернута.

Сельские Советы этот упущенный участок работы должны немедленно исправить, так как сейчас наступил наиболее благоприятный период для сбора сельхозналога. Большинство сельскохозяйственных культур уже созрело, иного их идет в продажу и, следовательно, доходы населения возрасли.

Работа по сбору сельхозналога должна быть развернута в каждом сельском Совете, как важнейшее государственное мероприятие. В ней должны принять участие не только работники советов, но и актив села, комсомольские и партийные организации.

ТУРНИЦЕВ, СВЕШНИКОВ.

НАМ ПИШУТ

Вопреки решению пайщиков.

В марте с.г. продавец магазина Б-Тарховского рыбучастка И. Гусельникова была снята с работы за обман, обвешивания и обмеривания покупателей собранием членов пайщиков ю. Б-Тархово.

Однако в начале августа Н-Вартовский рыбкооп вновь принимает Гусельникову продавцом в Б-Тарховский магазин вопреки решению собрания членов-пайщиков. И с первых же дней работы она опять занялась обманом покупателей продавая, например, туфли стоимостью в 62 рубля за 80.

Интересно, что ответит председатель Н-Вартовского рыбкоопа тов. Крюков членам-пайщикам Б-Тархово, которые предъявляют справедливые требования?.

ПАЙЩИК

Международный обзор

Предательство клики Тито разоблачено

12 августа советская печать опубликовала ответ Советского Правительства на ноту югославского правительства от 3 августа по поводу территориальных претензий последнего к Австрии в связи с обсуждением проекта австрийского договора.

В ответе Советского Правительства говорится, что югославское правительство после окончания второй мировой войны потребовало передачу Югославии территории Словенской Каринтии (провинция на юге Австрии, граничащая с Югославией) и пограничных районов Штирии (южная провинция Австрии). Советское Правительство обязалось защищать и защищало эти претензии Югославии на сессиях Совета Министров Иностранных Дел.

Однако в апреле 1947 г. заместитель председателя совета министров Югославии Кардель в специальном письме на имя А. Я. Вышинского сообщил, что югославское правительство, учитывая сопротивление западных держав, готово отказаться о своих территориальных требований к Австрии и удовлетвориться небольшой пограничной поправкой, или даже лишь установлением особых прав Югославской республики в управлении двумя пограничными электростанциями на реке Драва.

Казалось бы, югославское правительство должно было бы взять на себя ответственность за такую позицию. Однако оно считало, что об этих уступках должно заявить Советское правительство от своего имени.

Таким образом, югославское правительство хотело создать ложное впечатление у югославских народов о том, что оно само-то, якобы, остаётся на прежних позициях отстаивания Словенской Каринтии для Югославии, но от этих позиций будто бы отказывается Советский Союз.

Советское правительство на такое политическое жульничество пойти не могло. Теперь известно, что одновременно с этим югославское правительство вело за спиной Советского Правительства тайные переговоры с представителями Англии об отказе от Словенской Каринтии, во время которых, несомненно, была заключена сделка в ущерб интересам югославского народа.

Умалчивая о своём собственном отказе от Словенской Каринтии и тайных переговорах с Англией, Югославское правительство в своей ноте от 3 августа пытается представить дело таким образом, будто Советское Правительство изменило свою позицию в вопросе о территориальных претензиях югославского правительства.

Ответ Советского Правительства разоблачил этот неуклюжий маневр и представил в подлинном свете клику Тито, предавшую свой народ и перешедшую в империалистический лагерь. „Советское Правительство,—говорится в заключении в ответе,—не намерено помогать югославскому правительству обманывать свой народ. Пусть знают народы Югославии, что Советское Правительство рассматривает нынешнее правительство Югославии не как друга и союзника, а как недруга и противника Советского Союза."

Печать всего мира опубликовала полностью или в изложении ответ Советского Правительства. Вся демократическая печать указывает, что двурушничество и предательство югославского правительства разоблачено ответом Советского Правительства.

Чехословацкая газета „Руде Право" по этому поводу пишет: „Ответ Советского Правительства кладет конец двойной игре клики Тито, которая хочет прикрыть свое предательство лживыми заявлениями о дружбе к тем, кого она предала. Народы Югославии узнают, что правительство, предавшее дело социализма, дело прогресса и мира является и их собственным врагом."

В Белграде до сих пор не опубликован ответ Советского Правительства. Клика Тито боится югославского народа, который не может не осуждать предателей и перебежчиков в лагерь империализма.

Смотр сил демократической молодежи мира

14 августа в Будапеште в торжественной обстановке открылся. Всемирный фестиваль демократической молодежи и студентов. Фестиваль проходит под лозунгом дальнейшего укрепления единства демократической молодежи в борьбе за прочный мир, демократию, национальную независимость народов лучшее будущее молодежи.

Более 80 стран прислали своих представителей на этот фестиваль. Организаторами фестиваля явились Всемирная федерация демократической молодежи, объединяющая более 60 млн. прогрессивной молодежи различных стран, и международный союз студентов.

В программе фестиваля выступление художественных коллективов и солистов, конкурсы по различным видам искусств, международные студенческие спортивные соревнования. После фестиваля состоится Всемирный конгресс демократической молодежи.

Значение фестиваля и Всемирного конгресса молодежи—огромно. Конгресс и фестиваль должны продемонстрировать всему миру непреклонную волю молодого поколения к борьбе за мир. Молодежь всего мира заявляет, что она не хочет быть пушечным мясом англо-американских поджигателей войны.

Г. ПОДКОПАЕВ.

И. о. ответ. редактора В. В. КУШНИКОВ.

РД 04139 с. Ларьки, типография издательства газеты „Стахановец" Заказ 124. Тир. 1030

This document is created with trial version of TIFF2PDF Pilot 2.16.

СЕНТЯБРЬ

This document is created with trial version of TIFF2PDF Pilot 2.16.108.

Пролетарии всех стран, соединяйтесь!

СТАХАНОВЕЦ

Орган Ларьякского районного ВКП(б) и районного Совета депутатов трудящихся, Тюменской области

35 (606) | Пятница, 2 сентября 1949 г. | Цена 10 к.

О т о в с ю д у

◆ В колхозах [illegible] началась уборка сахарной свёклы. На поля впервые вышли 20 свеклоуборочных комбайнов. Широко используются также свеклоподъемники. Основная масса свеклы будет убрана машинами.

◆ По малым рекам Белоруссии перевезено вериа почти в полтора раза больше, чем к этому же сроку в прошлом году.

◆ Свыше 3-х тысяч высокоурожайных звеньев колхозной Волыни обязались вырастить высокие урожаи сельскохозяйственных культур. Многие из них с честью сдержали слово. Звено Евгении Мосинской из сельхозартели «Путь к коммунизму», Владимир-Волынского района, собрало с 5 гектаров по 227 пудов озимой пшеницы.

(ТАСС).

Вчера начался новый учебный год

Вчера, 1 сентября, начался новый учебный год. 31 миллион школьников страны сели за парты. В нашем районе свыше тысячи школьников начали учебу.

Большие, ответственные задачи стоят перед школами в новом учебном году. Воспитание молодого поколения в духе советского патриотизма, коммунистической сознательности и нравственности является почетной задачей советского педагога. Советский учитель стоит на благородном посту, его труд окружен всенародным почетом и уважением. Наш народ доверяет ему самое дорогое—воспитание своей смены. Об этом обязан постоянно помнить советский учитель. Помнить и оправдывать оказанное ему доверие.

Проходившие экзамены в конце 1948—49 учебного года показали, что, несмотря на достигнутые успехи, в школах нашего района есть еще много неуспевающих учеников и второгодников. Далеко не все учителя добились прочных знаний своих воспитанников. Опыт прошлого учебного года показал, что где качество учебно-воспитательной работы соответствовало требованиям сегодняшнего дня, там не было второгодников. В новом учебном году школы должны поднять на более высшую ступень качество учебы, добиться того, чтобы ликвидировать второгодничество.

Важнейшей и решающей задачей школы является дальнейшее повышение уровня идейно-политического воспитания учащихся в духе политики коммунистической партии и Советского государства. В новом учебном году школы должны шире использовать все средства воспитания своих учащихся, больше проводить с ним индивидуальную работу.

В первые дни занятий в школе следует еще раз проверить охват детей учебой. Не оставить ни одного ребенка школьного возраста вне школы—прямой долг советской школы, родителей и общественности. Необходимо также, не откладывая на завтра, настойчиво проводить работу по созданию фондов всеобуча, тщательно изучать бытовые условия каждого ученика и оказывать нуждающимся помощь, чтобы не допустить не только отсева, но и пропуска занятий детьми.

В 1949 году партией и правительством введено всеобщее семилетнее образование. Этим осуществляется переход к всеобщему обязательному семилетнему обучению детей. Это задание партии и правительства должно быть выполнено.

Учеба началась. Учителям и учащимся района предстоит большая и напряженная работа. Пожелаем им плодотворного труда на благо нашего социалистического Отечества!

1 МЛН. РУБЛЕЙ ПРИБЫЛИ В НЕДЕЛЮ

Златоустовский металлургический завод им. Сталина—передовое предприятие Южного Урала. Его коллектив одним из первых в области отказался от государственной дотации и встал на путь рентабельной работы. В прошлом году завод сумел дать более 20 млн. рублей прибыли.

В нынешнем году металлурги добились еще более высоких показателей. За 228 дней работы они получили свыше 32 млн. рублей прибыли. Таким образом каждую неделю предприятие дает в среднем около одного миллиона рублей прибыли.

(ТАСС).

Трудящиеся Омска помогают колхозникам

Трудящиеся Омска помогают колхозникам области быстрее закончить уборку, выполнить свои обязательства перед государством.

На полях и токах совхозов и колхозов сейчас работают 12 тысяч горожан и более 400 автомашин. Транспорт города регулярно принимает участие в воскресниках по вывозке зерна государству. Промышленные предприятия в порядке шефской помощи изготовили для МТС на несколько миллионов рублей запасных частей к тракторам и комбайнам. Бригады квалифицированных рабочих и техников передают сельским механизаторам свой производственный опыт.

Парторганизации Омска отправили на село свыше двух тысяч коммунистов и комсомольцев. Трудясь на уборке, они ведут массово-политическую работу в бригадах, звеньях. Со всех концов области идут вести о трудовой доблести горожан.

(ТАСС).



Аральское море. Колхоз „Тастюбек" Аральского района Кзыл-Ординской области значительно перевыполнил план сдачи рыбы государству.

На снимке: председатель колхоза Герой Социалистического Труда Бахит Рысжалов и бригадир рыболовецкой бригады Нургали Ибрагимов с пойманными сазанами.

Фото И. Бушневича. Прессклише ТАСС.

РАБОТАТЬ ТАК, КАК РАБОТАЮТ РЫБАКИ КОЛХОЗОВ ИМ. ВОЙИОВА И „ВЕРТЭ-КОС"

Письмо Иосифу Виссарионовичу Сталину

от колхозников рыбартели им. Войнова

С радостью докладываем Вам, дорогой Иосиф Виссарионович, что взятое нами обязательство в письме рыбаков-колхозников, рабочих и работниц, инженеров, техников и служащих рыбной промышленности Тюменской области **выполнено.**

25 августа рыбаки и рыбачки колхоза завершили пятилетний план вылова рыбы, а к 29 августа выполнили план рыбодобычи 1949 года и сдали государству сверх годового плана 1150 пудов рыбы.

Подсчитав свои возможности, мы обязуемся к 5 ноября с. г. выловить еще дополнительно 1200 пудов рыбы.

Председатель колхоза им. Войнова Ф. Т. СИГИЛЬЕТОВ,
Бригадир лова С. И. СИГИЛЬЕТОВ
Секретарь парторганизации АННЕМКОВ
Звеньевые: С. И.СИГИЛЬЕТОВ, А. И. СОРОМИН, А. П. КЫКИНА, Л. С. СИГИЛЬЕТОВ, Д. С. СИГИЛЬЕТОВ, И. И. СОРОМИН, А. И. СОРОМИН

ГОДОВОЙ ПЛАН ВЫПОЛНЕН!

Рыбаки колхоза «Вертэ-Кос» председателем которого является тов. Костромитина, возглавляемые бригадиром лова тов. Камины, настойчивым трудом добились нового производственного успеха—они досрочно, к 1 сентября, выполнили годовой план рыбодобычи. Большую долю улова составил весенний атаманный лов.

Эта победа рыбаков завоевана, прежде всего, хорошей подготовкой к весенне-летней путине, активным участием на рыбодобыче всех членов рыболовецкой бригады. Своевременный переход от атаманного лова к запорному, поиски рыбы, правильное распределение обязанностей между рыбаками, их напористость и чувство ответственности за данное слово позволили преодолеть имеющиеся недостатки в организации дела рыбодобычи и досрочно завершить годовой план.

Наилучших показателей на лову добилась рыбачка тов. Камина. Она с начала года выловила 73 центнера рыбы. В полтора раза выполнили свои годовые задания рыбаки: Рыстымовы Николай и Владимир и другие.

Сейчас рыбаки продолжают вести лов сверх годового плана. Они решили досрочно выполнить свои обязательства по сверхплановому лову рыбы, добиться получения почетного звания «Мастер высоких уловов».

Тимофеев.

Почему колхоз им. Чкалова проваливает лики рыбодобычи

В прошлом году рыбаки колхоза им. Чкалова первыми в районе, к 16 августа, выполняли годовой план рыбодобычи и до конца года сдали государству почти 300 центнеров сверхплановой рыбы.

Однако в нынешнем году в этом колхозе плохо идет дело с выловом рыбы. К 25 августа годовой план выполнен только на 47 процентов, в квартальный—на 39,1 процента.

Почему же ранее передовой колхоз в районе сейчас стал отставщим? В чем причина? Причина, конечно, не в том, что нет рыбы—рыба есть. Дело в том, что правление колхоза имени Чкалова успокоилось на прошлогодних успехах, не руководит по-настоящему рыбаками, не борется за укрепление дисциплины труда.

Раньше рыболовецкую бригаду возглавлял опытный рыбак тов. Н. Е. Сыкалев. Благодаря его инициативе, знанию угодий колхоз всегда с успехом справлялся с планом рыбодобычи. Но сейчас руководит бригадой С. Е. Соромин, который рыболовецкое дело знает плохо. Кроме того к своим обязанностям бригадира он относится несерьезно. По месяцу и больше он не видит рыбаков и не руководит ими. Авторитетом среди рыбаков не пользуется. Вполне понятно, что с таким бригадиром рыбаки из месяца в месяц недовыполнили план и теперь стали перед фактом его срыва.

Для того, чтобы исправить создавшееся положение на рыбодобыче правление колхоза направило в рыболовецкую бригаду коммуниста В. Ф. Мурашова. Однако он фактически ничего не сделал, и хуже того занялся заготовкой рыбы лично для себя колхозными орудиями лова.

Правлению колхоза им. Чкалова нужно укрепить рыболовецкую бригаду опытным, хорошо знающим свое дело, бригадиром, способным выправить положение. Колхозной парторганизации следует привлечь к партийной ответственности коммуниста Мурашова за его бездеятельность в рыболовецкой бригаде и нарушение Устава сельхозартели.

САМСОНОВ.

ПИСЬМО В РЕДАКЦИЮ

Улучшить приемку рыбы

Второй год рыбаки д. Сёкино и Мало-Тарховo требуют сделать мостки, чтобы быстрее и удобнее они могли сдать выловленную рыбу. Однако просьба рыбаков Б-Тарховского рыбоучастком не удовлетворяется. Рыбаки на выгрузке рыбы продолжают напрасно терять время.

Т. Н.

This document is created with trial version of TIFF2PDF Pilot 2.16.108.

Андрей Александрович Жданов

(К ГОДОВЩИНЕ СО ДНЯ СМЕРТИ)

31 августа исполнился год как умер один из выдающихся деятелей нашей партии и Советского государства член политбюро ЦК ВКП(б), секретарь ЦК ВКП(б), депутат Верховного Совета СССР, генерал-полковник Андрей Александрович Жданов.

Андрей Александрович Жданов был верным учеником и соратником великого вождя советского народа Сталина. Тов. Жданов с пламенной энергией боролся за дело коммунизма, не щадил своих сил и здоровья во имя светлого будущего.

Андрей Александрович Жданов родился 26 февраля 1896 года в г. Мариуполе (ныне гор. Жданов) в семье инспектора народных училищ. В 1912 году вступает в революционное движение, принимает активное участие в социал-демократических кружках г. Твери (гор. Калинин).

В 1915 году А. А. Жданов вступает в ряды большевистской партии и вскоре становится партийным работником. В годы первой мировой войны, в период подготовки и проведения Великой Октябрьской революции, в годы гражданской войны тов. Жданов со всей энергией поддерживал и проводил генеральную линию большевистской партии.

После окончания гражданской войны Андрей Александрович Жданов был председателем Тверского губисполкома. В 1924—1934 г. г. он на руководящей партийной работе в Горьковском крае. XIV съезд ВКП(б) избирает его кандидатом в члены ЦК ВКП(б), XVI съезд—членом ЦК ВКП(б), а после XVII съезда партии он избирается секретарем ЦК ВКП(б), кандидатом в члены Политбюро ЦК ВКП(б).

После злодейского убийства С. М. Кирова, партия посылает Андрея Александровича Жданова на работу в Ленинградскую партийную организацию.

В период Великой Отечественной войны партия и правительство поручают товарищу Жданову организацию дела обороны Ленинграда. Ленинградские большевики, возглавляемые Андреем Александровичем Ждановым, явились душой героической обороны Ленинграда, своей самоотверженной борьбой с немецко-фашистскими захватчиками отстояли колыбель революции—город Ленина.

После победоносного окончания Великой Отечественной войны, когда партия и народ перешли к мирному созидательному труду, видное место в жизни партии и страны заняли вопросы идеологической работы. Являясь выдающимся марксистским теоретиком и талантливейшим пропагандистом великих идей Ленина—Сталина, товарищ Жданов выступает с рядом блестящих докладов по вопросам литературы, искусства, философии, по вопросам международного положения.

Выступления товарища Жданова по вопросам философии, литературы и искусства определили пути дальнейшего развития Советской науки и культуры.

Выдающийся строитель и деятель коммунистической партии и Советского государства, Андрей Александрович Жданов находился в первых рядах деятелей международного рабочего движения. Он много сделал для организации и сплочения всех демократических сил, борющихся за мир, против поджигателей новой войны.

Жизнь и деятельность товарища Жданова—пример самоотверженного служения своему народу, пример пламенного борца за дело коммунизма, каким должен быть верный ученик и соратник великого Сталина. Своей беззаветной преданностью великому делу Ленина-Сталина Андрей Александрович Жданов заслужил любовь и глубокое уважение партии и всего нашего народа.

Светлый образ Андрея Александровича Жданова, его героический жизненный путь вдохновляют советских людей на новые подвиги во имя дальнейшего укрепления могущества нашей социалистической Родины, во имя победы коммунизма.

Улучшить руководство агитаторами

Горячая пора наступила для трудящихся нашего района. Сейчас широко развернулись работы на рыбопромысле, обработке и транспортировке рыбопродукции, на заготовке кормов для общественного животноводства. Трудящиеся района с большим напряжением и подъемом борются за выполнение обязательств, данных в письме к товарищу Сталину.

Задачи, стоящие перед районом, огромны. Растущая трудовая и политическая активность масс служит залогом того, что обязательства будут с честью выполнены.

Однако успехи не приходят самотеком. Победы учит нас товарищ Сталин, не приходят сами, они являются плодом боевой организаторской и политической работы в массах.

Большевистская агитация—могучее оружие в руках партии. Сила большевистской агитации в том, что она проникнута идеями Ленина—Сталина и ее конкретности, целеустремленности, и тесной связи с жизнью.

Успех политической агитации зависит, прежде всего от повседневного руководства агитаторами. Повседневным руководством агитаторами занимаются в парторганизациях: при колхозе «Ударник 2-ой пятилетки» (секретарь тов. Тайлашев), Н-Бартовского рыбзавода (секретарь тов. Пуртов), и Б-Тарховской территориальной (секретарь тов. Люлько). Однако есть еще много первичных организаций, где работа с агитаторами запущена. Особенно плохо обстоит дело в партийных организациях при колхозах им. Стаханова (секретарь парторганизации тов. Захаров), «Путь к социализму» (секретарь тов. Иеремитин), в Н-Бартовской территориальной и других. Здесь вопросы агитационно-массовой работы среди трудящихся пущены на самотек. Всякое руководство и помощь агитаторам отсутствуют.

В тех парторганизациях, где проводится агитационно-массовая работа имеется также много недостатков. Главный из них—это оторванность агитаторов от повседневной жизни рыбаков и колхозников. Агитационная работа проводится не на примерах повседневной жизни, а отвлеченно. Большим упущением парторганизаций колхозов «Верть-Кос», «8-ой съезд Советов», им. Сталина, Ларьякского рыбколхоза и др. является также отсутствие наглядной агитации: досок почета, призывных плакатов и т.д.

За последнее время первичные парторганизации крайне редко обсуждают на своих собраниях работу агитаторов, совершенно мало проводятся инструктивные совещания с агитаторами.

Необходимо агитационно-массовую работу, особенно руководство агитаторами, усилить. Первичные парторганизации должны в своей работе строго руководствоваться решением райкома ВКП(б) «О политической работе среди населения», строить свою работу с учетом условий, когда большинство тружеников района находятся на полях, на рыбоугодиях.

Улучшение руководства агитаторами, их активное участие в разъяснении решений партии и правительства, примером словом и делом на сенокосных и рыбодобыче поднимет на новую ступень трудовую активность трудящихся масс, в борьбе за досрочное выполнение планов, стоящих перед районом.

А. ЗАМЯТИН,
зав. отдела пропаганды и агитации РК ВКП(б)

СВОДКА

О ходе выполнения плана заготовки кормов по сельским Советам района

(в процентах)

Сельские Советы	Сено		Силос	
	прирост за пятидн. к плану	выполн. сезон. плана	прирост за пятидн. к плану	выполн. сезон. плана
Нижне-Вартовский	6,9	42,9	9,4	4,3
Вампугольский	24,9	52,1	16,8	28,8
Больше-Тарховский	19,1	39,5	—	15,0
Охтеурский	11,5	31,4	—	0,0
Ларьякский	8,8	44,8	—	—
Больше-Ларьякский	0,3	37,2	—	—
Итого по району	14,0	43,4	8,7	10,5

Международный обзор

Экономика Западной Европы задыхается в тисках „плана Маршалла"

Ухудшение экономического положения Соединенных Штатов Америки сказывается на хозяйстве Западной Европы, которое прибрано крепкими узами «плана Маршалла» в американской экономике.

Буржуазная западно-европейская печать вынуждена признать, что в результате „плана Маршалла" экономика Западной Европы находится в преддверии кризиса.

Согласно недавно опубликованным официальным данным дефицит государственного бюджета Италии был равен в 1948 году 475 миллиардам лир, а дефицит внешнеторгового баланса в том же году был равен 431 миллиону долларов. В течение 1949 года вывоз товаров из Италии покрывал лишь на 60 проц. ей ввоз. С каждым днем в стране растет число банкротств, закрываются всё новые предприятия, а рабочие выбрасываются на улицу. Сейчас количество безработных в стране значительно превысило 2 миллиона человек. Жизненный уровень трудящихся падает с каждым днем, а стоимость жизни непрерывно возрастает.

Во Франции почти все отрасли промышленности сворачивают производство. С апреля 1948 г. по март 1949 г. число безработных во Франции возросло на 192 проц. Только за последние 2,5 месяца с заводов авиационной промышленности было уволено свыше 12 тысяч человек. За последнее время в металлургической промышленности уволено 50 тысяч рабочих. Стоимость жизни во Франции к концу 1948 года возросла в 2 раза по сравнению с 1947 годом и цены продолжают расти.

В Бельгии безработица возросла с апреля 1948 года по март 1949 г. на 140 проц., в Голландии за тот же период—на 85 проц.

Англия, в результате „плана Маршалла", находится на грани финансового банкротства.

Торговля стран Западной Европы искусственно направляется Соединенными Штатами в целях, выгодное для их русло и полностью зависит от американских монополий. Соединенные Штаты вносят в страны Западной Европы зерно, уголь, текстильные изделия, лес и т. д., т. е. те товары, которые можно было бы купить в самой Европе на более выгодных условиях. Такое положение привело к тому, что в странах Западной Европы ощущается острая нехватка долларов. Уровень торговли в Западной Европе на 30 процентов ниже довоенного.

Население стран Западной Европы наглядно убедилось в том, что „план Маршалла" принёс лишь к обострению экономических трудностей, к росту безработицы, к резкому ухудшению положения трудящихся. Народы маршаллизированных стран усиливают борьбу против „плана Маршалла", выступая против правящих кругов, приведших страны Западной Европы к нищете и разорению.

Положение в Индонезии

23 августа в Гааге (Голландия) открылась так называемая конференция „круглого стола". Эта конференция созвана американскими и голландскими империалистами для того, чтобы, не спрашивая мнения 70-миллионного индонезийского народа решить судьбу Индонезии. Стремясь подавить национально - освободительное движение индонезийского народа, голландские империалисты заключили сделку с бывшим премьер-министром Индонезийской республики Хатта, который, по признанию демократических голландских газет, предал свой народ. Хатта согласился на то, чтобы территория Индонезийской республики была сокращена в несколько раз и находилась бы под полным контролем Голландии вместе с другими марионеточными государствами, созданными голландцами в Индонезии с целью ослабления освободительной борьбы индонезийского народа.

Недавно общественность всего мира узнала, что клика Хатта совершила гнусное преступление. В прошлом году в результате тайного сговора были зверски убиты выдающиеся руководители демократического фронта и Индонезии Амир Шарифудин, Муссо, Харюйоно, Сурипно и другие. Иностранные империалисты и клика Хатта хотели таким образом обезглавить национально-освободительное движение Индонезии. Но они просчитались. На место зверски убитых руководителей встали новые сотни борцов за национальную независимость индонезийского народа. Последние сообщения из Индонезии говорят о том, что партизанская борьба продолжается и приобретает новый размах.

Г. ПОДКОПАЕВ.

Краткие сообщения

* Согласно заявлению „Магистрата" западного Берлина число безработных в западном Берлине ежедневно увеличивается на 1000 человек. Общее число безработных достигло к настоящему времени 220 тыс. человек.

** В следствие разлива реки Ганг и его притоков в Индии затоплено более одной тысячи деревень. Население торопит большие бедствия. Под угрозой наводнения находится еще несколько тысяч деревень.

*** В порту Буэнос—Айрес (Аргентина) 23 августа забастовало свыше 10 тысяч грузчиков, требующих повышения заработной платы.

(ТАСС).

И. о. ответ. редактора
В. В. КУШНИКОВ.

РД 04140 с. Ларьяк, типография издательства газеты „Стахановец" Заказ 125. Тир. 1030

Пролетарии всех стран, соединяйтесь!

СТАХАНОВЕЦ

Орган Ларьякского райкома ВКП(б) и районного Совета депутатов трудящихся, Тимакевской области

38 (606) | Четверг, 8 сентября 1949 г. | Цена 15 к.

СССР
имени
В. И. ЛЕНИНА

Рыбаки и рыбачки колхозов и гослова! Умножайте усилия на рыбодобыче! Боритесь за безусловное выполнение графика стахановского месячника! Следуйте примеру передовых рыбаков колхозов им. Войкова и „Верта-Кос"!

По-большевистски проведём стахановский месячник на рыбодобыче

Рыбаки и рыбачки колхозов и гослова района вступили в первую декаду последнего месяца третьего решающего квартала. Однако ход рыбодобычи по району нельзя признать удовлетворительным. Прошло уже более 8 месяцев, а план добычи рыбы к 5 сентября выполнен всего лишь на 65,8 процента, в том числе по гослову—на 48,9 процента и по колхозам—на 69,5 процента. Вылов рыбы за первую пятидневку сентября составил: по гослову—на 16 процентов, а по колхозам—53 процента.

Из 25 колхозов района только два колхоза выполнили годовые планы,—это рыбартель им. Войкова (председатель Т. Ф. Сигильетов) и рыбартель «Верта-Кос» (председатель А. Т. Костромитина). Близки к завершению годовых планов рыбодобычи рыбаки колхозов: «Охотник», им. Молотова, им. Микояна, «Рыбак Сибири», «8-й съезд Советов», имени Ворошилова. Но многие колхозы района еще далеки до выполнения годовых планов.

Особенно плохо идёт вылов рыбы в рыболовецких бригадах гослова рыбзавода, которые по-существу уже не первый год снижают производственные показатели в целом по району.

Низкие темпы вылова рыбы дают основание для серьезной тревоги за судьбу выполнения годового плана рыбодобычи и взятых обязательств в письме к товарищу Сталину.

Для того, чтобы завершить выполнение государственного плана рыбодобычи к 1 октября и тем самым выполнить слово передовых рыбаков и рыбачек района, данное товарищу Сталину, бюро райкома ВКП(б) и исполком райсовета объявили сентябрь **стахановским месячником** на рыбодобыче с тем, чтобы в сентябре выполнить государственный план вылова рыбы.

В период стахановского месячника рыбакам и рыбачкам района требуется выловить 7318 центнеров рыбы, в том числе по гослову 1813 и по колхозам 5475 центнеров.

Однако как сейчас работает рыбоводской гослов, работать нельзя. Пора почувствовать ответственность директору рыбзавода тов. Соснину и начальникам рыбучастков за провал плана рыбодобычи бригадами гослова. С мест поступает немало сигналов о том, что гословские бригады и звенья не имеют хорошего руководства, не контролируются. Рыбаки плохо и неумело используют механизмы на песках (Н-Вартовск), а инженер рыбзавода тов. Нагибин слабо оказывает помощь в освоении их.

В постановлении о стахановском месячнике бюро РК ВКП(б) и исполком райсовета потребовали от председателей сельсоветов, колхозов, дирекции рыбзавода и начальников рыбучастков создать рыбакам все необходимые условия для их высокопроизводительной работы на лову, установить строгий контроль за работой всех рыболовецких бригад и звеньев, вести беспощадную борьбу с дезорганизаторами, мешающими выполнению плана рыбодобычи и обязательств, взятых в письме к товарищу Сталину.

В дни стахановского месячника на рыбодобыче первичные партийные и комсомольские организации обязаны еще шире развернуть социалистическое соревнование среди рыбаков района за досрочное выполнение годового плана—к 1 октября, поднять уровень массово-политической работы.

Первичные партийные организации обязаны взять под повседневный контроль работу рыбохозяйственных организаций и колхозов, каждую пятидневку надо рассматривать итоги стахановского месячника, публиковать их в стенной печати и местной газете, принимать все меры для безусловного выполнения установленного задания.

Нет сомнения, что рыбаки и рыбачки района в период стахановского месячника с честью сдержат свое слово, данное товарищу Сталину, и к 1 октября выполнят годовой план рыбодобычи.

По-большевистски провести стахановский месячник на рыбодобыче—долг рыбохозяйственных, советских, партийных и комсомольских организаций района!

Обязательство рыбаков

Рыбаки-колхозники артели „Рыбак Сибири" упорным трудом на лову добиваются все новых и новых успехов в выполнении плана рыбодобычи. За последние пятидневки августа они дали стране гораздо больше рыбы против плана.

В результате самоотверженного труда рыбаки колхоза, возглавляемые бригадиром лова тов. Г. С. Киселевым, выполнили августовский план добычи рыбы на 106 процентов.

Подсчитав свои возможности, рыбаки обязались годовой план рыбодобычи выполнить досрочно, к 10 сентября, и до конца года сдать государству десятки центнеров сверхплановой рыбы.

А. ШАРЫПОВ.

Доска Почета передовиков рыбного промысла

За досрочное выполнение квартального и годового планов добычи рыбы 1949 года решением бюро РК ВКП(б) и исполкома районного Совета депутатов трудящихся заносятся на районную Доску Почета:

Рыбартель имени Войкова. Председатель артели **Т. Ф. Сигильетов,** бригадир рыбодобычи **С. И. Сигильетов.** План III квартала к 1 сентября выполнен на 124 процента и годовой—на 108,1 процента.

Рыбартель „Верта-Кос". Председатель артели **А. Т. Костромитина,** бригадир рыбодобычи **В. М. Камин.** План III квартала к 1 сентября выполнен на 120 процентов и годовой—на 100,2 процента.

Выполнение социалистических обязательств по рыбодобыче бригадами гослова и колхозами района

По состоянию на 5 сентября 1949 года
(в процентах).

Наименование бригад гослова и колхозов	За месяц	За квартал	С начала года
Гослов Н-Вартовский	1,1	40,7	38,5
„ Б-Тарховский	6,5	64,1	66,8
„ Охтерский	3,0	33,6	30,0
„ Ларьякский	2,0	32,0	51,0
„Путь к социализму"	—	65,4	53,0
„Новая жизнь"	4,5	91,4	67,4
„Красное знамя"	—	21,0	55,3
Имени Калинина	5,3	28,3	31,3
Имени Куйбышева	0,4	23,2	45,8
Имени Чкалова	0,6	61,8	61,2
Имени Стаханова	11,0	64,5	64,0
„Рыбак Сибири"	14,0	99,9	81,8
Имени Микояна	15,0	82,3	78,3
Имени Войкова	29,0	139,0	117,6
„Путь Ленина"	6,6	81,0	64,5
„Большевик"	9,0	68,8	65,7
Имени Сталина	9,3	74,4	62,0
„Охотник Сибири"	3,4	53,0	54,4
Имени Молотова	23,0	95,0	84,7
„Верта-Кос"	12,0	124,0	101,8
„Северный рыбак"	4,5	66,3	57,2
„Охотник"	9,0	102,0	92,3
„8-й съезд Советов"	8,0	60,3	79,0
„Ударник 2-ой пятилетки"	4,4	66,0	74,5
Имени Ворошилова	16,5	82,1	77,8
„Комсомолец"	14,0	46,0	60,0
„Передовик"	9,4	45,7	41,7
„Луч севера"	6,8	51,5	48,0
„Искра"	—	103,0	73,5
Всего по колхозам	9,5	72,4	60,5
„ по гослову	2,0	46,0	38,9
„ по району	7,9	67,1	55,8

Рыбаки—стахановцы

Высокой производительности труда добились рыбаки колхоза имени Войкова в борьбе за досрочное выполнение годового плана рыбодобычи и обязательства, взятых в письме к товарищу Сталину.

За 8 месяцев и 5 дней лова рыбаки выполнили годовой план рыбодобычи на 117,6 процента.

Средний вылов рыбы на одного рыбака-колхозника сейчас составляет 80-90 центнеров. Например, бригадир лова С. И. Сигильетов уже выловил 99 центнеров, рыбак А. Соромин—88, И. Соромин—90, рыбачка А. Сигильетова—104 центнера и другие.

Передовые рыбаки колхоза уже завоевали право на получение почетного звания „Мастер высоких уловов". Сейчас они успешно ведут лов рыбы в счет нового обязательства.

З. ШАПАМОВ.

По Советскому Союзу

Второй Всемирный конгресс молодежи

2 сентября в столице Венгрии—Будапеште в торжественной обстановке открылся второй Всемирный конгресс молодежи, в работе которого, по предварительным данным, принимает участие свыше 600 делегатов, представляющих молодежь более 60 стран.

Советскую молодежь представляет на конгрессе делегация, руководимая тов. Н. Михайловым.

На повестке дня конгресса—отчетный доклад председателя Всемирной федерации демократической молодежи, доклад ревизионной комиссии и выборы руководящих органов федерации.

(ТАСС).

Знамя вечной дружбы

В сельхозартели им. Калинина (Каменка-Днепровская, Запорожская область) на-днях состоялось большое торжество. Прибыло из Чехословакии знамя, которое похитили немецкие захватчики вместе с другим колхозным имуществом во время оккупации Украины.

В парк на торжественное собрание пришло около 1200 колхозников.

По поручению правительства советской Украины депутат Верховного Совета СССР тов. В.И. Пономаренко вручил возвращенное знамя колхозу. Он зачитал письмо коммунистической организации льно-предприятий и всех трудящихся города Уштица, где было найдено знамя на отбитом у немцев складе. В письме трудящиеся Чехословакии выражают свою горячую любовь и благодарность Советской Армии, освободившей их из немецкой неволи, советскому народу, подающему пример в строительстве социализма, великому вождю народов товарищу И.В. Сталину.

На торжественном собрании колхоза было принято письмо трудящимся города Уштица. В этом письме колхозники благодарят чехословацких товарищей за сохраненное знамя и посылают самые горячие пожелания успехов в строительстве социализма Чехословакии.

(ТАСС)

Отовсюду

◆ Более 130 тыс. книг направили трудящиеся Москвы библиотекам в подшефных сельских районах.

◆ До конца года в пулах и седах Казахстана откроется 25 больниц-амбулаторий. Кроме того, в колхозах, совхозах и на участках отгонных пастбищ создается более 200 фельдшерских пунктов.

This document is created with trial version of TIFF2PDF Pilot 2.16.108.

ОБЕСПЕЧИТЬ КОЛХОЗНЫЙ СКОТ КОРМАМИ!

СВОДКА

О ходе выполнения плана заготовки кормов по сельсоветам района на 5 сентября 1949 года

(в процентах)

Сельские Советы	Сено		Силос	
	прирост за пятидн. к плану	выполн. сезон. плана	прирост за пятидн. к плану	выполн. сезон. плана
Нижне-Вартовский	6,0	48,0	0,9	5,2
Вампугольский	10,3	62,4	6,0	29,5
Больше-Тарховский	2,0	41,5	15,8	30,8
Охтурский	—	31,4	—	6,0
Ларьякский	4,5	40,3	—	—
Больше-Ларьякский	12,4	59,6	—	—
ИТОГО по району	4,9	45,3	8,1	18,0

Усилить заготовку кормов

По времени сенозаготовки должны подходить к концу. Однако план заготовки сена к 5 сентября выполнен только на 48,3 процента, а силоса—на 13,6 процента.

Лучше, чем в других сельских Советах, организована работа сенокосных бригад в колхозах Вампугольского и Б-Ларьякского сельсоветов.

Публикуемая сводка хода заготовки кормов по району показывает, что руководители колхозов и исполком сельских Советов, особенно Охтурского и Б-Тарховского, слабо борются за обеспечение кормами общественного скота. Прирост за прошедшую пятидневку ничтожно низок. Такие темпы сенокошения и закладки силоса ставят колхозное животноводство под угрозу бескормицы.

Не медля ни одного дня, это угрожающее положение на заготовке кормов должно быть ликвидировано. Правления колхозов должны принять все зависящие от них меры по увеличению темпов заготовки кормов, больше и лучше использовать сенокосилки, в ненастную погоду закладывать силос.

Работа на заготовке кормов сейчас должна быть поставлена так, чтобы не пропадало впустую ни одного часа, работать полностью все светлое время дня.

В колхозах необходимо пересмотреть еще раз гостаи сенокосных бригад и особенно организацию труда, устранить все помехи, мешающие сенозаготовителям работать высокопроизводительно.

Выполнение плана заготовки кормов—это выполнение сталинского трехлетнего плана развития общественного животноводства. Поэтому все хозяйственные, советские, комсомольские и партийные организации района должны оказать активную помощь и участие нашим колхозам в решении этого важнейшего государственного мероприятия.

ПИСЬМА ТРУДЯЩИХСЯ

Помогли колхозу

В конце августа в В-Вартовске прошел воскресник помощи колхозу им. Чкалова в заготовке кормов.

На воскресник вышли рабочие и служащие села со своими семьями.

От всей души поработал продавец И. Сухушин. За день он сгреб конными граблями 400 центнеров сена. Высокую производительность труда показали также А. Тюльконова, Т. Сухушина, Е. Шарыпова и другие.

Ш. Александров.

Успокоились на достигнутом

Комсомольцы Б-Тарховской территориальной организации (секретарь Рябкова) еще в июле справились со своим обязательством по вылову рыбы в свободное от работы время. Они добыли и сдали государству 38 центнеров рыбы.

Выполнив свое обязательство, комсомольцы успокоились и уже два месяца почти не выходят на лов. За это время они совершенно прекратили лов рыбы.

Сейчас, когда все рыбаки и рыбачки района самоотверженно трудятся на лову по досрочному завершению годового плана рыбодобычи, такая самоуспокоенность заслуживает осуждения.

В. Викторов

Нарушают правила торговли

В магазины Вампугольского сельсовета поступали игольи для швейных машин по цене 55 коп. за штуку. Но правление Н-Вартовского рыбкоопа к этому игольи прибавило обязательный най в сумме 5 рублей. И цена игольи получилась 5 руб. 55 коп.

Пора давно знать председателю рыбкоопа тов. Крюкову, что песни взносы поступят лишь тогда, когда правление будет проводить массово-разъяснительную работу с населением, когда в каждом магазине будет полка полноценных товаров.

Пайщик

ОПЫТ ПЕРЕДОВИКОВ ЖИВОТНОВОДСТВА

Мастер колхозного свиноводства

А. Е. Лискова—Герой Социалистического Труда, лауреат Сталинской премии, депутат Верховного Совета СССР. Она широко известна колхозным и совхозным свиноводам своими выдающимися достижениями в области свиноводства. Тов. Лискова заведует свиноводческой фермой колхоза „Будённовец", Междуреченского района, Вологодской области. Ей принадлежат многие рекордные показатели по выращиванию и откорму свиней. Так, в 1940 г. А. Е. Лискова от свиноматки „Лата" № 8526 вырастила и откормила 31 поросёнка весеннего и осеннего опоросов в общим живым весом 4794,4 кг. Это достижение было признано экспертами на Всесоюзной сельскохозяйственной выставке мировым рекордом.

В 1948 году было получено от 15 свиноматок в среднем на матку 29,2 поросёнка, а по группе в пяток, закрепленных за А. Е. Лисковой,—30,3 поросёнка.

В результате успешной работы свиноферме денежный доход в колхозе возрос с 150 тыс. рублей в 1947 году до 250 тыс. рублей в 1948 году.

Плодовитость полновозрастных свиноматок на ферме колхоза „Будённовец" составляет в среднем 13 поросят на опорос, а средний вес помёта поросят в месячном возрасте достигает у маток по третьему опоросу 95,5 кг. Отдельные матки вынаривали поросёнка в месячному возрасту весом 125—145 кг. и более. Для того, чтобы достигнуть такой высокой плодовитости, А. Е. Лискова тщательно готовит хряков и маток к случке, обеспечивает их полноценными кормами, применяет повторную случку свиноматок на время одной охоты, отбирает и выращивает лучший ремонтный молодняк, происходящий от многоплодных маток и ценных хряков.

А. Е. Лискова умело выращивает поросят. С первых же дней жизни поросята приучаются к определённым соскам. Этим достигается то, что поросята спокойно сосут матку, не дерутся, не кусают сосков и т. д. Кроме того, этим методом достигается правильное распределение поросят по соскам. Слабо развитые поросята приучаются к более молочным передним соскам, а хорошо развитые—к задним соскам. А. Е. Лискова установила, что также рекомендованный способ подсаживания поросят под матку для кормления в первые дни после их рождения 7—8 раз в сутки проводит к тому, что поросята сплошь не докармливаются и плохо растут. А. Е. Лискова доказала, что свиноматки отдают своим сосунам молоко 20—30 раз в сутки, и поэтому она ввела в практику подсаживание поросят к матке и первые три—четыре дня жизни не менее 22—24 раз в сутки, т. е. через каждый час. Первый раз поросят она подпускает в матке для сосания не позже чем через 1—2 часа после рождения, не дожидаясь окончания опороса, если он затягивается, так как голодание новорожденных поросят крайне вредно.

Далее А. Е. Лискова подметила, что поросята развиваются и растут гораздо ровнее и лучше в том случае, если свиноматки при кормлении поросят ложатся то на один, то на другой бок. Объясняет она это тем, что поросята не могут полностью высасывать молоко из тех сосков, которые прижимаются к полу при лежании матки на боку.

Если свиноматка привыкла часто ложиться при кормлении поросят на один бок, то поросята, приученные к нижним соскам, хуже питаются и отстают в росте. Чтобы не допускать такого явления, А. Е. Лискова вела в практику укладывание свиноматок то на один, то на другой бок попеременно.

А. Е. Лискова разработала весьма эффективную систему подкормки поросят-сосунов. Она старается возможно раньше приучить поросят к подкормке жидкими кормами, приготовленными на обрате (снятом молоке) с добавлением небольшого количества картофеля и горьковой муки.

С 20 по 40 день подкормку применяют теми же кормами, но в большем количестве. В эпоху времени поросят выпускают на прогулку. С 40 по 60 день, продолжая тот же режим кормления, поросят начинают приучать к грубому корму—в рацион вводится клеверная резка. С этого времени поросятам дают немного хорошего по качеству силоса.

А. Е. Лискова стремится к тому, чтобы приучить поросят-сосунов к поеданию тех кормов, которые они будут получать после отъёма от матки. Большое внимание обращается на то, чтобы разнообразить состав кормов и рационов и обеспечить полноценное кормление молодняка.

Для обеспечения поросят витаминами им скармливаются клеверные листочки, зелень взрослых зёрен овса и ячменя, сеянной вастой, который приготовляется на специально убранного для этой цели хорошего клеверного сена. Клевер скашивается в момент бутонизации, вяжется в снопики и сушится в тени (на чердаках, сеновалах). С 8—10 дневного возраста поросятам выпаивается ячменный напой, приготовленный из ячменной муки, которую заливают горячей водой из расчёта 1 кг. муки на 9 литров воды. Полученная смесь настаивается в течение 3 часов, а затем процеживается.

Особенностью кормления свиней на ферме колхоза „Будённовец" является большой удельный вес в кормовых рационах грубых и сочных кормов, которыми заменяется значительная часть концентратов. Так, например, при откорме свиней 4-месячных подсвинков им в сутки скармливается на голову клеверного сена 1 кг, силоса—800 граммов, картофеля 3 кг, концентратов 1,5 кг, костяной муки 15 гр и соли 25 граммов.

При кормлении супоросных свиноматок А. Е. Лискова резко сокращает дачу концентрированных кормов. В зависимости от времени супоросности маток количество грубых и сочных кормов в рационе маток колеблется от 73 до 80 проц.

Составляя кормовые рационы для взрослых свиней, А. Е. Лискова учитывает особенности каждой свиньи—её возраст, живой вес, упитанность, период супоросности, количество сосунов у подсосных маток и т. д.

Самоотверженный труд А. Е. Лисковой является ярким примером того, как надо бороться за успешное выполнение трёхлетнего плана развития колхозного свиноводства.

П. ЧЕРТОВ,
кандидат сельскохозяйственных наук.

За рубежом

Колорадский жук из США завезен в Италию

В северных провинциях Италии появился в большом количестве колорадский жук, который уничтожает урожай овощных культур и наносит огромные убытки сельскому хозяйству. В Италию колорадский жук завезен из США с партией картофеля, поставленного по „плану Маршалла".

Некоторые районы сильно заражены вредителями, которые уничтожают овощные культуры и даже препятствуют железнодорожному движению, так как колеса поездов отказываются работать из-за вязкого слоя насекомых, покрывающих рельсы.

Прокормление насекомые наводнили в этом году ряд районов Италии по столько, что крестьяне принуждены отказаться от посадки картофеля.

(ТАСС)

Бедственное положение крестьян в Турции

Турецкие газеты отмечают, что в сельского населения страны текущий год знать в целом голодал и нужды. Во многих местах урожай настолько плох, что зерновые не могут быть убраны и солны только на то, чтобы скормить корм для скота. Крестьяне не могут собрать даже такого количества зерна, которое они израсходовали на посев, свыше 2-х млн. крестьянских семей находится в бедственном положении.

(ТАСС).

КРАТКИЕ СООБЩЕНИЯ

** В Пловдиве (Болгария) открылась 13-я международная промышленная ярмарка, в которой участвуют 13 стран, в том числе СССР, Польша, Чехословакия, Румыния и другие. В ярмарке принимают участие также свыше 100 торговых фирм Франции, Швейцарии, США и ряда других капиталистических стран. Всеобщим вниманием пользуются советские павильоны. Экспонаты для ярмарки из Советского Союза прибыли в 300 вагонах.

** В Варшаве состоялось всеобщее собрание бывших участников войны и военнопленных, посвященное борьбе за мир, на котором присутствовало 20 тысяч человек.

** В Ванлермьенсиме (Индонезия) 1 сентября началась всеобщая забастовка, парализовавшая всю экономическую деятельность вынудившая власти закрыть правительственные учреждения, поскольку ни один служащий не явился на работу.

(ТАСС).

**И. о. ответ. редактора
В. В. КУШНИКОВ.**

ОБЪЯВЛЕНИЕ

Ларьякская райпотребконтора принимает заявки от учреждений и частных лиц на поставку овощей (картофель, морковь, капуста и др.). Срок представления заявок до 10 сентября 1949 г.

Райпотребконтора.

РД 04141 с. Ларьяк, типография издательства газеты „Стахановец" Заказ 128 Тир. 1030

Пролетарии всех стран, соединяйтесь!

СТАХАНОВЕЦ

Орган Ларьякского районного ВКП(б) и районного Совета депутатов трудящихся, Тюменской области

37 (510) Четверг, 15 сентября 1949 г. Цена 15 к.

Умножим усилия на заготовку кормов, обеспечим общественный скот теплой и сытой зимовкой!

«Трехлетний план развития общественного колхозного и совхозного продуктивного животноводства (1949—1951 гг.), принятый Советом Министров СССР и Центральным Комитетом ВКП(б), говорит: «В настоящее время, когда достигнуты серьезные успехи в подъеме зернового хозяйства и созданы необходимые предпосылки для дальнейшего увеличения производства зерна, во весь рост встала задача всемерного развития животноводства, как **центральная задача партии и государства** в развитии сельского хозяйства».

Это постановление партии и правительства также указало, что неудовлетворительное состояние кормовой базы является основным тормозом быстрого роста поголовья общественного скота и его продуктивности.

Для обеспечения роста животноводства в колхозах нашего района в 1949 году требуется заготовить 113850 центнеров сена, заложить 30000 центнеров силоса. Однако, несмотря на то, что заготовка кормов ведется уже почти два месяца, план накопления кормов выполняется крайне неудовлетворительно. Районный план заготовки сена к 10 сентября выполнен только на 53,2 процента и заложено силоса всего лишь 17,3 процента к плану.

Такие низкие показатели заготовки кормов вызывают законную тревогу за обеспечение скота кормами, за выполнение плана развития общественного животноводства в колхозах нашего района.

Правления колхозов Охтеурского и Б-Тарховского сельских Советов заготовке кормов не придают должного внимания и значения. План заготовки сена еще лишь выполнен на 30—40 процентов. И такое явно ненормальное положение их мало беспокоит.

Особенно плохо в колхозах района идет закладка силоса. Колхозные животноводы все еще не поняли роли ценнейшего корма для скота—силоса в недельные продуктивности молочного скота. Из 3000 планового тонн заложено всего 520 тонн силоса.

Пора понять председателям колхозов, правлениям, что доведенный план заготовки кормов должен быть выполнен как по сену, а также и по силосу.

Лучшее время заготовки кормов уже прошло. Сейчас в осенний период заготовка кормов усложнилась, трава перестала и потеряла много своих ценных качеств. Не за горами предстоит ремонт скотных помещений, строительство новых. Скоро перед колхозами станут новые текущие задачи в связи с охотниковьем и лесозаготовками. Поэтому работа в сенокосных бригадах должна быть усилена и направлена на безусловное выполнение плана заготовок кормов с расчетом завершения работ к 20—25 сентября, применяя ускоренные методы сушки сена, метку на шпалеры и т. д.

Правления колхозов, исполкомы сельских Советов, комсомольские и партийные организации обязаны в оставшийся период использовать все имеющиеся резервы, оказать практическую помощь сенозаготовителям, поднять всех колхозников, общественность сёл на решительное увеличение темпов заготовки кормов, на обеспечение общественного скота сытой и тёплой зимовкой.

Выполнение плана заготовки кормов по сельсоветам района на 10 сентября 1949 года

(в процентах)

Сельские Советы	Сено		Силос	
	прирост за пятидн. к плану	выполн. сезон. плана	прирост за пятидн. к плану	выполн. сезон. плана
Нижне-Вартовский	3,7	52,0	4,0	9,2
Вампугольский	0,9	63,3	4,8	34,6
Больше-Тарховский	2,3	43,8	—	30,8
Охтеурский	0,1	37,5	—	6,0
Ларьякский	0,1	56,4	—	—
Больше-Ларьякский	—	59,6	—	—
ИТОГО по району	4,9	53,2	3,7	17,3

Вести из колхозов

◆Высокой производительности труда добились лучшие сенозаготовители колхоза имени Калинина. Мётчик сена Г. С. Нелимов ежедневно выполняет свою норму по 250 процентов. Конкальщица Вилина Матрена за день убирает по 60—65 копён при норме 40.

◆Полным ходом идёт строительство скотного двора в колхозе «Ударник 2-й пятилетки». На стройке работает бригада плотников в количестве 6 человек. К началу стойлового содержания скота двор будет готов.

Ценное начинание ткача Василия Канахина

Один из лучших мастеров ткацкого мастера Костромского хлопчатобумажного комбината (Ивановская область) Василий Канахин обратился с призывом к коллективу своего предприятия—добиться, чтобы к 32-й годовщине Октября все рабочие и помощники мастеров освоили средне-прогрессивные нормы.

—Если каждая прядильщица и ткачиха,—заявил тов. Канахин,—освоит норму, предприятие сможет дать стране дополнительно десятки тонн пряжи и сотни тысяч метров тканей.

На призыв стахановца откликнулись сотни рабочих и работниц прядильного, ткацкого и отделочного производств.

Многие из них уже в первый день соревнования увеличили выработку. Бригада помощника мастера прядильного цеха товарища Рохина обязалась освоить средне-прогрессивные нормы в сентябре и стать в ряды тех, кто на 56 килограммов пряжи больше, чем прежде.

(ТАСС).

Годовой план рыбодобычи—к 1 октября!

* * *

СВОДКА

Выполнения плана рыбодобычи бригадами гослова и колхозами района

По состоянию на 10 сентября 1949 года

(в процентах).

Наименование бригад гослова и колхозов	За месяц	За квартал	С начала года
Гослов Н-Вартовский	9,7	42,2	89,4
„ Б-Тарховский	9,5	62,6	99,7
„ Охтеурский	7,8	38,2	89,3
„ Ларьякский	6,0	43,8	83,0
„Путь к социализму"	—	65,4	53,0
„Новая жизнь"	8,8	93,0	68,1
„Красное знамя"	2,9	23,5	67,8
Имени Калинина	8,3	32,0	31,5
Имени Куйбышева	8,0	29,5	80,0
Имени Чкалова	14,0	69,8	86,4
Имени Стаханова	29,0	76,8	71,3
„Рыбак Сибири"	49,0	112,0	89,1
Имени Микояна	34,2	90,6	82,5
Имени Войкова	35,5	142,8	119,0
„Путь Ленина"	10,4	88,0	68,0
„Большевик"	29,8	89,1	73,5
Имени Сталина	13,01	78,5	64,4
„Охотник Сибири"	13,5	93,0	59,2
Имени Молотова	29,5	101,4	88,4
„Верта-Кос"	12,0	124,0	101,8
„Северный рыбак"	5,7	67,0	87,7
„Олотник"	11,2	102,4	92,6
„8-й съезд Советов"	10,5	67,2	79,6
„Ударник 2-ой пятилетки"	10,4	67,7	75,8
Имени Ворошилова	16,5	82,1	77,8
„Комсомолец"	24,0	53,4	70,0
„Передовик"	13,6	49,6	44,4
„Луч совета"	12,5	50,3	46,8
„Искра"	—	109,0	73,5
Всего по колхозам	16,7	77,1	72,4
„ по гослову	5,7	48,1	80,3
„ по району	14,2	71,4	68,4

Выше темпы вылова рыбы в период стахановского месячника

Первые две пятидневки стахановского месячника на рыбодобывке еще не дали требуемых результатов. Сегодня газета публикует сводку рыбодобычи, которая показывает, что многие рыбартели и все бригады гослова района еще не перестроили свою работу на усиление темпов вылова рыбы, на обеспечение выполнения годового плана добычи рыбы к 1 октября.

Годовой план добычи рыбы по району к 10 сентября выполнен на 68,4 процента. Прирост за прошедшую пятидневку к годовому плану составил всего лишь 2,2 процента. План пяти дней в 1500 центнеров выполнен только на 34,5 процента. Только два колхоза «Рыбак Сибири» и «Большевик» успешно справились с выполнением пятидневного задания. Немного меньше пятидневного задания выловили рыбы рыбаки колхозов: им. Сталина, им. Микояна и другие. Выполнение пятидневного плана по колхозам составляет 40,3 процента.

Совершенно плохо идет вылов рыбы в бригадах гослова Н-Вартовского рыбзавода. Здесь вылов рыбы из пятидневки в пятидневку снижается. Производительность труда в бригадах недопустимо низкая. За вторую пятидневку сентября Н-Вартовская бригада гослова выполнила свое задание всего на 0,8 процента. Вот еще разительный пример. 72 рыбака рыбозаводского гослова с 5 по 10 сентября добыли всего 52 центнера рыбы, а 20 рыбаков колхоза «Большевик» за этот же период выловили 75 центнеров рыбы.

Дирекция рыбзавода, начальники рыбоучастков пока не поздно должны свое руководство бригадами перестроить, всеми силами ликвидировать позорное отставание на рыбодобыче бригад гослова.

До 1 октября осталось немного. Выполнить к 1 октября годовой план рыбодобычи—дело чести каждого рыбака, звена и бригады, колхоза и рыбоучастка, дело чести рыбаков района.

В. Викторов.

Итоги социалистического соревнования рыболовецких бригад

На днях бюро ВКП(б) и исполком районсовета подвели итоги социалистического соревнования рыболовецких бригад района.

Лучшими рыболовецкими бригадами, выполнившими условия на присвоение почетного звания «Бригада высокого улова», бюро РК ВКП(б) и исполком райсовета признали:

Рыболовецкую бригаду колхоза «Путь к социализму» (бригадир лова тов. Я. И. Перемитин).

Рыболовецкую бригаду колхоза «Новая жизнь» (бригадир лова тов. Я. Л. Ларионов).

Рыболовецкую бригаду колхоза «Рыбак Сибири» (бригадир лова тов. Г. С. Киселев).

Рыболовецкую бригаду колхоза им. Микояна (бригадир лова тов. С. И. Нагин).

Рыболовецкую бригаду колхоза им. Войкова (бригадир лова тов. С. И. Сигильетов).

Рыболовецкую бригаду колхоза «Большевик» (бригадир лова тов. В. Ф. Сигильетов)».

Рыболовецкую бригаду колхоза «Охотник Сибири» (бригадир лова тов. Е. В. Лякин).

Уполномоченному окружрыбколхозсоюза и дирекции Н-Вартовского рыбзавода предложено переходные бригады колхозов представить Обь-Иртышскому госрыбтресту на присвоение звания «Бригада высокого улова».

Бюро РК ВКП(б) исполком райсовета также отметили, что рыболовецкие бригады колхозов: им. Сталина, «Верта-Кос», им. Молотова и «Искра» не выдержали условий на присвоение звание «Бригада высокого улова», первые три по сортности единой рыбы, в последнем по сохранности орудий лова.

Работают по-стахановски

Резко повысили продуктивность своего труда в период стахановского месячника рыбаки колхоза «Рыбак Сибири». За вторую пятидневку сентября они дали почти в три раза больше рыбы, чем в первую, выполнив задание пяти дней на 185 процентов.

К 10 сентября рыбодоводная бригада, возглавляемая бригадиром тов. Г.С. Киселевым, досрочно выполнила план рыбодобычи III квартала на 112 процентов.

38 центнеров рыбы остается выловить рыбакам-стахановцам до завершения годового плана.

П. Петров

This document is created with trial version of TIFF2PDF Pilot 2.16.108.

По родной стране

Передовики хлебозаготовок

На имя товарища Сталина продолжают поступать рапорты о досрочном выполнении планов хлебозаготовок.

Хлеборобы Черниговской области Украинской ССР в этом году сдали государству на 1 миллион 644 тысячи пудов хлеба больше, чем в прошлом году, и на 3 миллиона 324 тысячи пудов больше, чем в довоенном 1940 году. Взято обязательство сдать государству сверх плана не менее 300 тысяч пудов зерна.

Один миллион две тысячи пудов хлеба сверх плана вывезли на заготовительные пункты колхозы и совхозы Южного Казахстана вместо обещанного одного миллиона пудов.

Досрочно выполнили государственный план хлебозаготовок труженики полей Узбекской ССР, хлеборобы Полесской и Пинской областей (Белорусской ССР), Ворошиловградской области (Украинской ССР) и Ашхабадской области (Туркменской ССР).

Совхозы Министерства пищевой промышленности СССР, досрочно выполнивши план сдачи зерна государству, обещают сдать сверх плана не менее 1 миллиона пудов хлеба.

(ТАСС).

Блестящий успех коллектива арктической экспедиции

Коллектив арктической экспедиции Министерства речного флота рапортовал товарищу Сталину о том, что задание правительства о переводе речных судов Северным Морским путем в восточные бассейны выполнено. Речники экспедиции получили от товарища Сталина поздравление, в котором говорится:

„Поздравляю коллектив арктической экспедиции Министерства речного флота с образцовым выполнением задания правительства по переводу речных судов из Архангельска в Обь-Иртышский и Енисейский бассейны.

Благодаря организованности и проявленной самоотверженности при выполнении задания речники сумели преодолеть все трудности арктического плавания и в короткий срок без потерь и повреждений доставить суда в пункты назначения.

Желаю Вам успеха в освоении новых типов судов на сибирских реках и выполнении плана речных перевозок народнохозяйственных грузов".

(ТАСС).

Отовсюду

◆В деревнях западных областей Белоруссии за годы советской власти открылось 73 районных и 178 сельских домов культуры, много клубов, изб-читален, красных уголков. Сейчас здесь сооружается еще свыше 100 домов культуры.

◆На совхозных полях Ярославской области, занятых многолетними травами, цветут клевера. Начался второй укос трав. Совхозы дополнительно получат сотни тонн клеверного сена.

(ТАСС).

Выписывайте книги

Массовые библиотеки, особенно в районах, не всегда имеют возможность полностью удовлетворять читательские запросы из своего книжного фонда. Для того, чтобы не было отказов читателям библиотеки должны использовать не только свои книжные фонды, но и фонды других библиотек, а поэтому библиотеки должны пользоваться междубиблиотечным абонементом. Междубиблиотечный абонемент (МБА) это такой порядок взаимопомощи библиотек, при котором они обслуживают читателей не только книгами своего фонда, но и литературой, взятой на временное пользование из фондов других библиотек.

В 1948 г. областной библиотекой в порядке междубиблиотечного абонемента было послано районным и сельским библиотекам 649 книг. Многие районные и сельские библиотеки активно пользовались МБА (П. Тавдинская, Падунская) получив десятки книг для своих читателей, сокращая тем самым отказы на спрашиваемую литературу. Однако не все библиотеки использовали МБА как средство для ликвидации отказов книг своим читателям. Кроме того библиотека обслуживает отдельных читателей, проживающих на периферии, высылая им по почте книги.

В помощь читателю при Областной библиотеке организован справочно—библиографический отдел по вопросам чтения книг.

Адрес библиотеки—г. Тюмень, Ленина №43.

ШЕСТАКОВ,
Директор библиотеки.

Работа избы-читальни запущена

Вампугольская изба-читальня (зав. К. Шарыпов) не является центром культурно-массовой работы на селе. В избе-читальне не проводятся беседы, читки, не делаются для населения лекции и доклады.

Избач К. Шарыпов, в тот период, когда все колхозники с утра до позднего вечера трудятся на рыбодобыче, сенозаготовках, занялся личным своим хозяйством: рыбачит, охотится, заготовляет дрова и т. д.

Иногда по вечерам в избе-читальне проводятся танцы. На этом и ограничивается работа избы-читальни. А ведь возможностей организовать досуг молодежи имеется много.

Жители села, особенно молодежь, недовольны работой избача К. Шарыпова. Они хотят видеть избу-читальню настоящим очагом культуры на селе.

В. К.

Международный обзор

8 ЛЕТ НАРОДНО-ДЕМОКРАТИЧЕСКОЙ БОЛГАРИИ

9 сентября исполнилось 5 лет Народно-демократической Болгарии. 5 лет назад, в 1944 году, болгарский народ вырвал власть из рук монархо-фашистов и установил народную власть Отечественного фронта. Эта победа демократических сил Болгарии стала возможной благодаря осуществленному Советской Армией разгрому гитлеровцев и их агентуры.

Национальный Совет болгарского Отечественного фронта, отмечая эту историческую годовщину, принял обращение ко всем гражданам и гражданкам Народной Республики. В обращении говорится о демократических преобразованиях, осуществлённых болгарским народом под знаменем Отечественного фронта, под руководством Коммунистической партии и ей вождя Г. М. Димитрова. Эти преобразования открыли перед болгарским народом путь к построению социализма. Ещё недавно бедная и отсталая страна, зависимая от иностранного капитала, сейчас неуклонно идет по пути подъёма.

Болгария в 1946 году была провозглашена Народной Республикой. Новая демократическая конституция, принятая Великим Народным Собранием в декабре 1947 года, законодательным путём укрепила завоевания болгарского народа. Конституция провозгласила основные средства производства собственностью государства. В соответствии этим была проведена национализация промышленности, горного дела и банков. В руки народа перешли 5552 промышленных предприятия. В результате аграрной реформы 128825 хозяйств получили 150 тыс. гектаров земли.

Болгарское трудовое крестьянство объединяется в трудовые кооперативные земледельческие хозяйства. К 1 августа 1949 года в стране насчитывалось уже 1694 таких хозяйств, владеющих 538458 гектарами земли и объединяющих около 147 тысяч членов. Создано 85 МТС, располагающих богатым сельскохозяйственным инвентарем.

Трудящиеся Болгарии в рекордный срок восстановили разрушенное хозяйство страны. Они успешно выполнили двухлетний народно-хозяйственный план и приступили к выполнению своей первой пятилетки, главной целью которой является построение основ социализма путем индустриализации, электрификации и коллективизации. В Болгарии построены новые фабрики и заводы. Идет сооружение водохранилищ, которые будут служить для орошения земель и производства электрической энергии. Строятся железные и шоссейные дороги.

Проведены широкие мероприятия в области народного просвещения и культуры.

Успехи Болгарской Народной республики неразрывно связаны с дружбой и помощью народов великого Советского Союза, с дружбой со странами народной демократии. „Силы мира, демократии и социализма неисчислимы,—говорится в обращении Отечественного фронта,—Мы должны гордиться, что на одном в этом лагере. Мы должны гордиться, что являемся активными борцами за счастье человечества, мы должны гордиться, что мы идём плечо к плечу с нашим братом—освободителем, плечом к плечу с беспримерной героической ВКП(б), партией Ленина—Сталина, что наш вождь, учитель и покровитель—великий Сталин".

Обращение призывает болгарский народ претворить в жизнь заветы покойного вождя Г. М. Димитрова, выполнив данную перед его светлой памятью клятву.

НОТА СОВЕТСКОГО ПРАВИТЕЛЬСТВА ЮГОСЛАВСКОМУ ПРАВИТЕЛЬСТВУ

29 августа Советское правительство направило правительству Югославии ноту по поводу позиции Советского Союза в отношении югославских претензий к Австрии в связи с обсуждением проекта австрийского договора. Советская нота является ответом на ноту югославского правительства от 20 августа.

Приводя неопровержимые факты и документы, Советская нота разоблачает и выводит на чистую воду обанкротившееся югославское правительство, новая нота которого „представляет нагромождение новых сплетен и клеветнических измышлений, рассчитанных на то, чтобы замаскировать свою двурушническую политику и обмануть народы Югославии". Нота Советского Правительства показала всему миру, каким образом титовцы предали интересы югославских народов в вопросе Словенской Каринтии.

Советская нота вскрывает двурушническую игру предателей. Она показывает, что еще в середине 1947 года титовские ренегаты торговали судьбой каринтийских словен, ведя закулисные переговоры с империалистами. Еще два года назад они отказались от Словенской Каринтии, а ныне пытаются прикрыть свою махинацию клеветой на Советский Союз, в то время как советская дипломатия и после отказа югославского правительства от территориальных требований к Австрии продолжала отстаивать эти требования в интересах народов Югославии.

Советская нота констатирует, что югославское правительство является злостным дезертиром из лагеря социализма и демократии в лагерь империализма и фашизма, дезертировавшим, чтобы вредить тому лагерю, откуда он сбежал.

Нота Советского Правительства полностью и в выдержках широко публикуется всей иностранной печатью. Нота вызвала оживленные отклики. Демократическая печать рассматривает Советскую ноту, как важный документ, срывающий маску не только с белградских предателей, но и их хозяев—англо американских империалистов, стремящихся ввергнуть человечество в новую войну.

Газета „Берлинерцейтунг" отмечает, что Советская нота полностью разоблачает измену и двурушничество югославского правительства. „Всё что будет сделано для его разоблачения, заявляет газета, явится ударом по поджигателям войны и успехом сторонников мира".

М. НИКОЛАЕВ.

Хорошо организовать уборку картофеля

Картофель—второй хлеб. В продовольственном фонде страны он занимает первое место после зерна. Это ценный продукт питания, важное средство для крахмально-паточной и спиртовой промышленности. Огромное значение он имеет и как корм для скота.

Убрать картофель без малейших потерь и обеспечить его образцовое хранение в течение зимы—важнейшая задача колхозов.

Главное убрать урожай во-время, в сжатые сроки. Нельзя приступать к уборке раньше времени, ибо осенью при благоприятных условиях прирост урожая в день доходит до пяти и более центнеров на гектар. Но нельзя и запаздывать с уборкой, затягивать ее до начала холодов и заморозков; клубни, прихваченные морозом, легко загнивают при хранении.

Уборка картофеля—очень трудоемкая работа: на гектар затрачивается труд 15—20 и более человек за рабочий день. Чтобы сэкономить рабочую силу и уменьшить при уборке потери, надо своевременно привести в порядок и на полную мощность использовать картофелеуборочные машины. Машиной „ТЭК-2" (тракторный—элеваторный картофелекопатель двухрядный) можно убирать картофель, высаженный не только картофелепосадочными машинами, но и под плуг, если ширина междурядий не свыше 65—75 сантиметров. Она убирает за день 4—4,5 гектара. Конный картофелекопатель „В-9" убирает около двух гектаров в день.

Чему учит опыт передовиков на уборке? Чрезвычайно важно производить уборку тщательно, недобор даже одного среднего клубня с куста уменьшает урожай с гектара на 120—150 пудов.

После уборки поле необходимо пробороновать. Подобрать клубни, а затем перепахать участок и собрать оставшийся картофель. Боронование и перепашка производятся поперек рядков. Медлить с этой работой нельзя, так как дожди могут забить клубни. Боронование и перепашка дают дополнительно не менее 10 процентов первого сбора картофеля.

Вольные, поврежденные и загнившие клубни должны быть отобраны, чтобы предохранить от порчи и заболеваний остальные.

Немедленная уборка ботвы с поля тоже имеет значение в борьбе с потерями. Ботва не только мешает работе, но под ней остаются клубни.

Прежде чем убрать картофель в хранилища и бурты, его необходимо хорошо просушить. Для этого клубни должны несколько часов пролежать в поле. В дождливое время картофель нужно просушивать под навесом.

Нельзя оставлять картофель в поле открытым на ночь. Если нет возможности весь урожай убрать и бурты и хранилища, следует укрыть его соломой, чтобы уберечь от заморозков.

Особое внимание—уборке семенного картофеля. После уборки его следует подвергать световой закалке, выдерживая 3—5 дней на свету: при сухой погоне—в поле, в дождливое время—под навесами. Это предохранит картофель от заболеваний и даст возможность лучше сохранить его зимой. Каждый сорт картофеля необходимо убирать и хранить отдельно.

Необходимо своевременно заготовить тару. Лучшая тара—корзины. В них картофель хорошо подсыхает. Корзины не следует перегружать. Насыпать картофель надо только в уровень с краями. Клубни, насыпанные поверх бортов, скатываются или повреждаются дном поставленной сверху корзины.

Для зимнего хранения картофеля необходимо заранее подготовить хорошо оборудованное сухое, прохладное, но не промерзающее помещение. Перед закладкой картофеля помещение нужно продезинфицировать.

Богатый урожай картофеля должен быть полностью убран и сохранен.

А. И. ЩЕРБОВА,
начальник отдела картофелеводства Министерства сельского хозяйства СССР.

И. о. ответ. редактора В. П. КУШНИКОВ.

РД 04142 с. Ларьяк, типография издательства газеты „Стахановец" Заказ 133 Тир. 1030

Пролетарии всех стран, соединяйтесь!

СТАХАНОВЕЦ

Орган Ларьянского райкома ВКП(б) и районного Совета депутатов трудящихся, Тюменской области

80 (511) · Четверг, 22 сентября 1949 г. · Цена 15 к.

Делегации СССР, УССР и БССР — на четвертую сессию Генеральной Ассамблеи Организации Объединенных Наций

Совет Министров Союза ССР назначил на открывшуюся в Нью-Йорке 20 сентября четвертую Сессию Генеральной Ассамблеи Организации Объединенных Наций делегацию СССР во главе с Министром Иностранных Дел СССР А. Я. Вышинским.

Совет Министров Украинской ССР и Белорусской ССР также назначили делегации на 4 сессию. Руководителем Украинской делегации назначен Заместитель Председателя Совета Министров и Министр Иностранных Дел Украинской ССР Д. З. Манильский, руководителем Белорусской делегации — Заместитель Председателя Совета Министров и Министр Иностранных Дел Белорусской ССР К. В. Киселев.

(ТАСС).

Общественный скот колхозов — на зимовку в теплые дворы

Заканчивается пастбищный период. Через 10-15 дней общественный скот колхозов будет ставиться на зимовку. Многие колхозы района, выполняя постановление партии и правительства «О трехлетнем плане развития общественного колхозного и совхозного продуктивного животноводства (1949—1951 г.г.)», по-большевистски провели подготовку к зимнему периоду содержания скота. На весь стойловый период общественное стадо обеспечили кормами, провели в срок строительство и ремонт животноводческих помещений.

Большую заботу о развитии общественного животноводства и повышении его продуктивности проявляют члены колхоза „Красное знамя. Скот полностью обеспечен кормами. Все скотные дворы готовы к приему животных. Хорошо подготовились к стойловому содержанию скота животноводы колхоза „Новая жизнь". Все дворы отремонтированы и готовы к загону животных на зимовку.

Однако, общая картина подготовки животноводческих помещений к зиме совершенно неудовлетворительна. В колхозе имени Чкалова Вампугольского Совета все скотные дворы требуют ремонта. Конный двор находится без крыши. Телятник и коровник также не готовы принимать колхозный скот. И ремонт дворов в колхозе по-существу до сих пор не развернут. Очень плохо обстоит дело с подготовкой к зимовке животных в колхозах Охтеурского Совета. В колхозе имени Сталина телятник, который должен находиться уже в эксплоатации, стоит без крыши и потолка. В колхозе «Охотник Сибири» не отремонтирован двор для крупного рогатого скота. В стадии строительства находится скотный двор в колхозе „Ударник 2-ой пятилетки", который должен быть сдан в эксплоатацию в текущем году.

Хуже того, в некоторых колхозах скотные дворы находятся в запущенном состоянии, не приводятся в надлежащий вид. Так, например, в колхозе «Путь к социализму» (пред. правления Сухушин Ф. А.) во дворах лежит навоз, в стойлах не убрано. Подходы к скотным дворам завалены навозом, кругом их стоит грязь.

Совет Министров СССР и ЦК ВКП(б) в своем постановлении по развитию животноводства и повышению его продуктивности требуют коренного улучшения содержания скота в стойлах, избегать скученности животных, так как это приводит к снижению продуктивности, к заболеваниям, а в отдельных случаях к потерям поголовья, особенно молодняка.

Руководители колхозов и животноводы, обращая внимание на укрепление кормовой базы, должны также уделить особое внимание обеспечению теплой зимовкой общественного скота колхозов. Принять все меры к тому, чтобы все дворы были полностью отремонтированы. Провести на отлично всю подготовку к загону животных на зимовку. Должно быть форсировано строительство новых животноводческих помещений, подлежащих сдаче в эксплоатацию в текущем году.

С 20 по 25 сентября сего года по решению исполкома райсовета и бюро РК ВКП(б) проводится общественный смотр готовности животноводческих ферм к зимовке скота. Для проведения этого важного мероприятия должен быть привлечен широкий актив с тем, чтобы вскрыть все недостатки и принять срочные меры к их устранению. Партийные организации колхозов должны заострить особое внимание на подготовке животноводческих ферм к зиме.

Дело чести всех работников животноводческих ферм и колхозников — обеспечить общественный скот колхозов сытой и теплой зимовкой.

Передовики хлебозаготовок

С каждым днем увеличивается число областей, краев и республик, досрочно выполнивших первую заповедь.

Хлеборобы Житомирской области рапортовали товарищу Сталину о том, что в этом году они сдали государству на 336 тысяч пудов хлеба больше, чем в прошлом году, и на 2 миллиона 181 тысячу пудов больше, чем в довоенном 1940 году. Они обещают сдать государству сверх плана не менее 200 тысяч пудов хлеба.

(ТАСС).



Камчатская область. На приёмном морском плоту Шубертовского рыбокомбината Усть-Камчатского района. Сортировав рыбы, выловленной рыболовецкой бригадой М. И. Егорова.

Фото Е. Шулепова.

Пресс-клише ТАСС.



Камчатская область. Колхоз имени Сталина Усть-Камчатского района выловил более 500 центнеров чавычи при плане 300 центнеров. Старший рыбак Н. Т. Чеповский наловил свыше 40 центнеров чавычи при плане 25 центнеров.

На снимке: рыбак Н. Т. Чеповский.

Фото Е. Шулепова.

Пресс-клише ТАСС.

Премии передовикам рыбодобычи

Министерством рыбной промышленности СССР по итогам Всесоюзного социалистического соревнования по вылову рыбы за второй квартал текущего года присуждена Ханты-Мансийскому окружному рыбакколхозсоюзу вторая премия в сумме 55.000 рублей для премирования рыболовецких колхозов — передовиков соревнования.

Президиум рыбакколхозсоюза, рассмотрев итоги социалистического соревнования, признал победителями соревнования во втором квартале по Ларьянскому району 3 колхоза.

Премию в сумме 1000 рублей получает рыбартель им. Ворошилова (ю. Сабун, председатель Камин Гавриил Никитич), выполнившая план второго квартала на 930 процентов, и другие колхозы.

В. ВОЛГИН.

СВОДКА

Выполнения плана рыбодобычи бригадами гослова и колхозами района

По состоянию на 20 сентября 1949 года (в процентах).

Наименование бригад гослова и колхозов	За месяц	За квартал	С начала года
Гослов Н-Бартовский	7,9	47,4	42,7
« » В-Тарховский	33,5	74,0	77,8
« » Охтеурский	18,9	49,7	41,6
« » Ларьянский	17,0	40,0	58,3
„Путь к социализму"	10,7	76,3	57,4
„Новая жизнь"	21,0	104,0	72,4
„Красное знамя"	4,0	24,5	58,0
Имени Калинина	14,0	39,2	37,5
Имени Куйбышева	16,6	37,2	54,8
Имени Чкалова	25,7	76,6	71,0
Имени Сталинова	43,4	87,0	77,1
„Рыбак Сибири"	93,3	124,0	98,6
Имени Микояна	66,1	106,4	9[illegible],8
Имени Войкова	68,8	159,2	130,4
„Путь Ленина"	38,9	101,2	76,3
„Большевик"	44,2	88,0	70,0
Имени Сталина	31,1	90,9	71,2
„Охотник Сибири"	83,9	114,0	68,8
Имени Молотова	38,0	103,5	89,4
„Верта-Кос"	30,0	[illegible]	104,4
„Северный рыбак"	12,8	71,4	60,9
„Охотник"	27,5	108,7	95,4
„3-й съезд Советов"	21,1	71,2	82,0
„Ударник 2-ой пятилетки"	13,6	[illegible]	76,0
Имени Ворошилова	40,0	49,9	91,2
„Комсомолец"	36,7	61,6	75,1
„Передовик"	24,5	59,8	51,4
„Луч севера"	22,6	65,1	52,5
„Искра"	21,0	113,0	79,0
Всего по колхозам	30,9	86,5	78,0
« » по гослову	17,2	57,2	56,4
« » по району	27,8	80,7	74,2

По родной стране

* * *

К отчетам со дня рождения И. П. Павлова

Столетие со дня рождения И. П. Павлова, исполняющееся 27 сентября, широко отмечается в нашей стране научными заседаниями, сессиями, изданием трудов великого русского физиолога.

Издательство Академии наук СССР выпускает к юбилейным дням пятый — заключительный том полного собрания трудов И. П. Павлова. В это собрание включены все его монографии, статьи и речи. Кроме того, выходят избранные произведения великого ученого, связанные с основными этапами его деятельности и т. д.

Торжества, посвященные И. П. Павлову, начались 20 сентября в Ленинграде. В Таврическом дворце в этот день открылась объединенная юбилейная сессия биологического отделения Академии наук СССР, Военно-медицинской Академии имени С. М. Кирова, Всесоюзного общества физиологов. На сессии будет заслушано около 60 докладов, охватывающих основные направления павловского учения.

Из Ленинграда торжества будут перенесены в Москву. На родине И. П. Павлова — в Рязани состоится открытие памятника великому физиологу.

(ТАСС)

Отовсюду

Колхозы Карагандинской области перевыполнили план сева озимых. Две трети озимого клина засеяны по стерне высокоурожайной морозоустойчивой портовой пшеницей «Алабасская».

• Минувшим летом в Ярославской области электрифицировано более 150 колхозов. В настоящее время идет работа по электрификации еще 700 сельскохозяйственных артелей. В сооружении колхозных электростанций большую помощь оказывают промышленные предприятия.

• Передовые колхозы Давид-Городовского района Пинской области досрочно выполнили план сдачи картофеля государству. Члены сельскохозяйственной артели имени Буденного доставили на заготовительные пункты более 200 пудов картофеля сверх плана.

(ТАСС).

This document is created with trial version of TIFF2PDF Pilot 2.16.108.

Решение исполкома не выполняется

В начале мая исполкомом районного Совета депутатов трудящихся был утвержден план мероприятий по подготовке к зимнему сезону охоты 1949—1950 г. г. Ответственность за выполнение мероприятий была возложена на руководителей заготовительных организаций.

Срок прошел вполне достаточный и уже не за горами начало охоты. Как же выполняются мероприятия? Нужно сказать прямо, что руководители заготовительных организаций с подготовкой к зимнему сезону охоты не торопятся. Утвержденные мероприятия исполкомом по-существу остаются до сих пор не выполненными. По линии кооперации не завезены материалы для изготовления одежды, в юртах Комсомолец в рыбкоопе нет заготовителя.

Хуже того, что до сих пор не завезены в пункты охоты боеприпасы и другое снаряжение. По линии райпотребсоюза так и по линии заготживсырье для снабжения охотников нет достаточного количества капканов, котелков, чайников и даже палаток. С охотниками не проводится никакой работы.

Руководители заготовительных организаций (тов. Малышкин и тов. Белкин) вновь повторяют ошибки прошлых лет, подготовку к зимнему сезону охоты пустили на самотек. Остались считанные дни до начала охоты, но подготовка по-настоящему не начата. Пора понять заготовителям, что от них требуется большевистское руководство делом. Должны быть приняты все меры к тому, чтобы организованно и своевременно начать отлов пушного зверя.

ФАТЕЕВ.

Письма трудящихся

Общее собрание колхозников

В первой половине сентября в колхозе им. Чкалова состоялось общее собрание колхоза, на котором был заслушан отчет правления за первое полугодие текущего года.

Колхозники в своих выступлениях указали на целый ряд недостатков в работе правления. Правление недостаточно вело борьбу по укреплению трудовой дисциплины колхоза. Допущено переавансирование на трудодни 10575 рублей. Правление колхоза не принимало решительных мер для обеспечения выполнения государственных планов.

Собрание отметило, что председатель колхоза тов. Сармаев допускает грубости в обращении с колхозниками.

А. ШАРЫПОВ.

НОВЫЕ КОЛХОЗНЫЕ ЗВЕРОФЕРМЫ

В 1949 году в колхозах нашего района вновь организуется три зверофермы.

Сейчас колхозы, в которых организуются зверофермы, ведут строительство клеток и других построек. 7 зверей получают для своей фермы бывшие кочевники члены колхоза „Ударник 2-й пятилетки". Звероферма на 10 голов создается в колхозе имени Стаханова, на 7 голов—в колхозе „Верта-Кос".

ГРАЕВ.

Когда будет построен скотный двор?

В текущем году в колхозе „Ударник 2-й пятилетки" должен быть сдан в эксплоатацию новый типовой скотный двор. Но пока еще неизвестно когда будет закончено его строительство. До сих пор еще не закончен сруб стен. Нет пиломатериала для крыши и потолка. Строительство двора по-существу идет самотеком. Постоянной строительной бригады не создано.

Сельскохозяйственный отдел исполкома райсовета строительством скотного двора в колхозе „Ударник 2-й пятилетки" не интересуется и не оказывает никакой практической помощи.

ТИХОНОВ.

Подготовка к зиме не ведется

В колхозе имени Чкалова не ведется подготовка к стойловому содержанию скота. В колхозе не готов ни один двор, в который можно было бы ставить животных. Конный двор не имеет крыши. Нет хлева для овец. Большой ремонт требуется провести в коровнике и телятнике.

О том, что скотные дворы не подготовлены для зимовки скота хорошо известно животноводу тов. Ф. Е. Мурашову и правлению колхоза. Однако, до сих пор никакие меры по ремонту дворов в колхозе не принимаются. Спрашивается: где в колхозе имени Чкалова зимой будет содержаться общественный скот?

ПЕРВУШИН.

В странах народной демократии

Прага. Правительство Чехословакии постановило с 1 октября текущего года отменить карточки на хлеб и мучные изделия. Цены на хлеб остаются без изменения. Одновременно правительство решило ввиду незначительного повышения цен на муку и мучные изделия увеличить пособия семейным гражданам на детей и пенсионерам.

В связи с отменой карточек на хлеб и мучные изделия по радио выступил премьер-министр А. Запотоцкий, который заявил, что чехословацкое правительство в ближайшее время будет иметь возможность увеличить также нормы снабжения мясом и некоторыми видами продовольствия, а в дальнейшем совсем ликвидировать карточную систему снабжения.

Отмена карточек на хлеб и мучные изделия является выражением новых успехов, достигнутых трудящимися Чехословакии в области экономического восстановления и развития страны.

Будапешт. Подведены итоги новаторского движения на предприятиях тяжелой и легкой промышленности, транспорта, в строительной и пищевой промышленности Венгрии. За 7 месяцев этого года внесено около 30 тысяч новаторских предложений, реализация которых даст свыше 150 миллионов форинтов экономии в год.

София. Ежедневно всё новые и новые уезды включаются в социалистическое соревнование за досрочное и высококачественное выполнение плана осеннего сева и зяблевой пахоты.

На околийской (т. е. уездной) конференции, созванной комитетом по севу в Добриче, было решено применить перекрестный сев. Применение этого метода сэкономит по уезду свыше 2 миллионов килограммов семян и повысит урожайность на 20 процентов.

(ТАСС).

За рубежом

Трудящиеся зарубежных стран готовятся к Международному Дню защиты мира

На заседании итальянского комитета движения сторонников мира было принято решение организовать в Международный День защиты мира—2 октября—массовые демонстрации и митинги в защиту мира. На этих митингах выступят представители местных „комитетов мира", участники всемирного конгресса сторонников мира в Париже, видные деятели движения сторонников мира в Италии. Ораторы расскажут участникам митингов о значении Международного Дня защиты мира и о международном положении Италии после присоединения крестьянско - демократического правительства Де Гаспери к агрессивному атлантическому договору.

Широко развернулась подготовка к Международному Дню защиты мира в Голландии. В Роттердаме, Амстердаме, Гааге и других городах состоялись массовые собрания трудящихся, прошедшие под лозунгом борьбы за мир, против поджигателей войны, за укрепление дружбы с Советским Союзом.

(ТАСС).

Японские крестьяне выступают против политики правительства Иосида

В столице Японии Токио состоялся национальный крестьянский съезд, на котором присутствовали 800 делегатов. На съезде была принята резолюция, резко критикующая снятие правительством Иосида государственного контроля над ценами на сельскохозяйственные продукты.

В резолюции это мероприятие японского правительства расценивается как намерение переложить все трудности на крестьян и рабочих. Указывается также, что „терпение крестьян достигло предела".

(ТАСС).

А. Н. Радищев

(31 августа исполнилось 200 лет со дня рождения Великого революционера демократа)

Весной 1790 года в Петербурге вышла книга под названием „Путешествие из Петербурга в Москву". Автор книги с гневом обрушился на „зверей алчных, вниманием ненасытных"—крепостников-угнетателей и смело требовал уничтожения и самодержавия и рабства крестьян. Крайне напуганная дерзостью безвестного писателя, Екатерина II назначила срочное расследование, объявив, что автор книги „бунтовщик хуже Пугачева". Было выяснено, что „Путешествие из Петербурга в Москву" написал управляющий петербургской таможней Александр Николаевич Радищев.

Великий революционер-демократ, верный сын русского народа, Радищев родился 31 августа 1749 г. в дворянской семье в пензенском поместье отца—селе Верхнем Аблязове. Радищев учился у лучших профессоров Московского университета, затем в Петербургском пажском корпусе. Он побывал и в Лейпциге, где вместе с группой молодых дворян проходил дополнительное обучение. Однако, взгляды его на жизнь, на общество, его идейное мировоззрение формировались прежде всего под влиянием обстановки, складывавшейся на родине, и, в частности, под влиянием массового революционного движения крестьян в XVIII веке.

Многосторонняя деятельность Радищева, как одного из высокообразованных людей своего времени, как революционера, талантливого литератора-публициста-философа, историка, развернулась в тяжелую пору—в пору необычайного разгула самовластия. Всюду в стране безраздельно царили бесправие, насилие, произвол. Многомиллионное крестьянство, находившееся в ярме помещичьего гнета, влачило жалкое существование.

Сделавшись чиновником в сенате, Радищев по роду своих обязанностей (ему пришлось иметь дело с судебными делами) оказался в самой гуще крепостнической действительности.

Уже в 80-х г.г. он выступил как страстный, революционный писатель. Первые его произведения ода „Вольность", „Житье Федора Васильевича Ушакова", „Беседа о том, что есть сын отечества" отличались высокой патриотичностью, нетерпимостью к „тиранству" и порабощению.

Поставив перед собой цель показать различные уголки Российской империи, „рабства враг"—Радищев придал своему новому произведению форму описания путешествия.

Каждая страница „Путешествия из Петербурга в Москву" дышит искренней взволнованностью писателя - патриота, желающего счастья своей родине, своему народу. Жизнь народа—в центре внимания Радищева. И он со страшной силой скорби, негодования и гнева рисует потрясающие картины крепостничества. Описывая деревню („Любань", „Зайцево", „Едрово", „Медное", „Пешки"), писатель видит источник всех бед и несчастий в самодержавно-рабском строе. И главный носитель зла для него—это царь, „злодея злодеев всех лютейший".

Никто до Радищева не мог с такой глубиной, с такой беспощадной откровенностью раскрыть истинные корни беззакония и несправедливости самодержавия. А Радищев пошел еще дальше: перед русским общественным сознанием во весь рост он поставил задачу борьбы с ненавистным рабством. Красной нитью через всю книгу проходит живая, пламенная мысль о народной революции, как грозной буре, способной очистить землю от „тяжелой власти".

Екатерина II увидела в книге Радищева „опорочивание всего установленного и принятого" и жестокими карами обрушилась на писателя-вольнолюбца. Автор „Путешествия" был приговорен к смертной казни, которая затем была заменена десятилетней ссылкой в Сибирь.

Ни допросы „кнутобойца" Шешковского, ни угроза смерти, ни гнетущая обстановка Илимского острога не сломили дух и волю отважного борца, замечательный труд которого подобно набату призвал лучшие, передовые силы России к борьбе. Находясь в ссылке, Радищев продолжал трудиться над разработкой различных экономических и философских вопросов.

Возвратившись из ссылки лишь после смерти Екатерины II, он поселился под надзором полиции в своем калужском имениьце.

После дворцового переворота 1801 года, устранившего Павла I, Александр I, разыгрывая первое время роль либерала, амнистировал Радищева. Автор „Путешествия из Петербурга в Москву" был даже привлечен к составлению новых законов. Однако обстановка в России была такова, что над ним постоянно висела угроза новой ссылки. Травимый вельможами, Радищев 24 сентября 1802 г. покончил с собой. Он умер со словами: «Потомство отомстит за меня».

Целые поколения передовых людей России и мужественных участников революционно-освободительной борьбы—декабристы, Пушкин, Герцен, Белинский, Чернышевский, Добролюбов свято чтили подвиг Радищева.

Имя Радищева названо В. И. Лениным и И. В. Сталиным в ряду имен великих революционных борцов, выступивших за освобождение родной страны.

Весь советский народ гордится пламенным писателем-патриотом, верным сыном русского народа, одним из тех, кто еще полтора века назад предвещал грядущую победу народа.

В. МИХАЙЛОВ.

Ответ. редактор Г. Д. ЛАЗАРЕВ.

РД 04143 с. Ларьяк, типография издательства газеты „Стахановец" Заказ 136.

Пролетарии всех стран, соединяйтесь!

СТАХАНОВЕЦ

Орган Ларьякского райкома ВКП(б) и районного Совета депутатов трудящихся, Тюменской области

30 (612) Пятница, 30 сентября 1949 г. Цена 10 к.

1 Государственная ордена Ленина БИБЛИОТЕКА СССР им. Ленина

ОТОВСЮДУ

◆Киевский радиозавод выпустил первые опытные образцы детекторных радиоприемников „Малютка". Величина каждого приемника—не более 2-х спичечных коробок. Они снабжены небольшой проволочной антенной и наушниками, которые обеспечивают хорошую слышимость.

◆На картофельных полях Калужской области впервые широко применяется механизация уборки картофеля. МТС области получили 150 тракторных картофелекопалок. Дневная производительность каждой из них—5 - 6 гектаров посевов.

27 сентября. (ТАСС).

Организованно начать учебный год в сети комсомольского просвещения

С 1 октября в городах и с 15 октября в сельской местности начинается новый учебный год в системе комсомольского политического просвещения. После летнего перерыва комсомольцы и молодежь возобновят учебу, продолжат свое политическое образование. Кружки и политшколы пополнятся сотнями новых слушателей, пришедшими впервые к политической учебе.

XI съезд комсомола подчеркнул в своих решениях, что одной из основных задач комсомольских организаций является всемерное усиление пропаганды марксизма-ленинизма, дальнейшее улучшение политического просвещения. Центральный Комитет комсомола в своем постановлении от 17 мая 1949 года „О подготовке к новому учебному году в системе политического просвещения в комсомоле" подвел итоги прошлого учебного года и дал руководящие указания в организации политической учебы.

В прошлом учебном году многие комсомольские организации нашего района добились значительного улучшения работы в политическом росте комсомольцев и молодежи. При комсомольских организациях Б-Тарховской, Сабунской Ларьякской и других кружки и политшколы работали регулярно, с полным охватом слушателей.

Однако, в постановке политического просвещения комсомольских организаций имели место серьезные недостатки. Так, например, в политкружке при Пыленской комсомольской организации занятия проводились на низком политическом уровне. В Корликах и Колек-Егане занятия проводились не регулярно, не все слушатели принимали активное участие в собеседованиях. Работа отдельных политкружков проводилась в отрыве от конкретных задач комсомольских организаций. В некоторых кружках дисциплина была слабой, слушатели часто пропускали занятия.

Основной причиной всех этих недостатков являлось то, что секретари комсомольских организаций недостаточно уделяли внимания вопросу политического просвещения, не контролировали учебу комсомольцев и работу руководителей кружков и политшкол.

Комсомольские организации, ведя подготовку к новому учебному году, должны безусловно выполнить постановление ЦК ВЛКСМ 17 мая 1949 года. В комсомольских организациях: Б-Ларьяк (секретарь Соромин), Ларьяк (учительская) комсомольцы знают в каких кружках они будут заниматься и ведут подготовку к началу учебного года. Но такие организации, как рыбзавода, территориальная (с. Н-Вартовск), Колек-Еганская и другие до сих пор еще не занимаются вопросом политического просвещения.

Комсомольцы и молодежь ждут начала учебного года. Они хотят учиться, расширять свой культурный и политический кругозор. Растет тяга молодежи к овладению основами марксизма-ленинизма, ко все более глубокому пониманию политики партии. Как можно лучше, полнее, всестороннее уловлетворять эти стремления—дело чести и прямой долг каждого секретаря комсомольской организации и комсомольского активиста.

Быстрее убрать картофель

По состоянию на 25 сентября колхозами района произведена уборка картофеля на площади 23,5 гектара, что составляет всего 23 процента всей площади, занятой посевом. Колхозы Охтеурского Совета даже еще не приступали к уборке и очень медленно убирают урожай колхозы Н-Вартовского, Вампугольского Советов.

Данное положение с уборкой картофеля можно объяснить только тем, что руководители колхозов к этому делу относятся не по-хозяйски. Рассуждают так: „можно ее убрать и позднее, она ни куда не уйдет". В некоторых колхозах уборка картофеля затягивается в ожидании хорошей погоды.

Уборка картофеля должна быть ускорена. Для этого нужно мобилизовать максимальное число рабочих и все средства. Уборку производить в любую погоду. Для просушки картофеля нужно подготовить помещение с отоплением.

Во-время и без потерь убрать картофель, засыпать семенной и фуражные фонды—такова задача каждого колхоза и его руководителя.

Г. ДЫШКАНТ.

План развития животноводства выполним досрочно

(Из беседы с председателем колхоза „Ударник" т. Винокуровым)

Члены колхоза «Ударник» борются за успешное выполнение «Трехлетнего плана развития общественного колхозного и совхозного продуктивного животноводства (1949—1951 г. г.)». Каждый колхозник: доярка, телятница, конюх и все остальные глубоко ознакомлены с постановлением партии и правительства и с теми задачами, которые сейчас стоят перед нами в выполнении этого исторического решения.

План заготовки кормов колхозом выполнен. Одновременно с выполнением других хозяйственных работ сейчас идет строительство нового типового скотного двора, который будет сдан в эксплоатацию к началу стойлового периода.

Колхоз уже выполнил план прироста по овцам и коровам.

Большую роль в жизни колхоза занимает комсомольская организация, секретарем которой является тов. Осипова. Все комсомольцы—руководящие работники колхоза. Несмотря на свою малочисленность, комсомольцы выполняют почти все государственные планы колхоза. Они показывают образцы труда и ведут за собой других членов колхоза.

В развитии общественного колхозного животноводства и повышении его продуктивности требуется еще сделать очень многое. Члены колхоза «Ударник» не пожалеют усилий для того, чтобы обеспечить общественному скоту теплую и сытую зимовку и успешно выполнить трехлетний план развития общественного поголовья скота.

Записал В. КУШНИКОВ.

Выполнила данное слово

Члены колхоза имени Молотова, развертывая социалистическое соревнование, досрочно завершили выполнение годового плана по добыче рыбы. На 27 сентября колхоз сдал государству сверх плана 150 пудов рыбы, и тем самым раньше сроков выполнил свое обязательство.

Рыбаки колхоза обязались к 32—годовщине Октября дополнительно сдать государству не менее 450 пудов рыбы.

Председатель колхоза Я. Г. НАТУСКИН,

звеньевые: Ф. П. КАМИН, С. В. СИГИЛЬГЕТОВ, П. А. КЫКИН.

И. П. Павлов

(27 сентября исполнилось 100 лет со дня рождения великого ученого-физиолога)

Великий русский ученый Иван Петрович Павлов был признанным вождем мировой физиологической науки, любимым учителем врачей, замечательным гражданином своей родины, подлинным героем творческого труда, мудрым наставником научной молодежи.

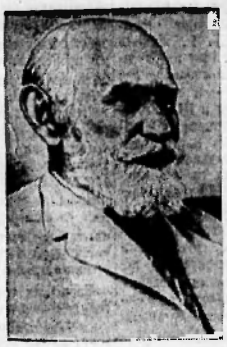

Ещё будучи студентом Петербургского университета, И. П. Павлов настолько увлёкся физиологией (наукой о явлениях, имеющих место в живых организмах), что навсегда связал с ней свою жизнь. По окончании университета он в 1874 году поступил в Медико-хирургическую академию, которую блестяще окончил.

В течение долгого времени И. П. Павлов работал в лаборатории великого русского клинициста С. П. Боткина. Особенно много остроумных методов он применил при изучении работы желудочных желез. На этом пути им было сделано такое количество новых операций и открытий, что можно сказать, что подлинная физиология желудка стала существовать только после работ И. П. Павлова.

Учение Павлова об условных рефлексах явилось логическим завершением всех тех физиологических экспериментов, которые он проделал в области кровообращения и пищеварения. Он указал совершенно новый путь изучения функций головного мозга и дал действенный метод изучения высшей нервной деятельности. Вооруженный объективным методом исследования И. П. Павлов заглянул в самые глубинные и таинственные процессы человеческого мозга. Он разъяснил механизм сна. Сон оказался разновидностью особого нервного процесса торможения.

И. П. Павлов поставил и разрешил и своей лаборатории много проблем. Он создал крупнейшую в мире физиологическую школу, создал новые разделы физиологии.

Нет такой страны в мире, где бы ученье И. П. Павлова не имело горячих почитателей, учеников и продолжателей. Ни один журнал по физиологии и психологии не выходит без статей, посвященных учению об условных рефлексах.

Иван Петрович Павлов был верным сыном своей родины, великим гражданином Советской страны. «Радостно сознавать себя гражданином страны, в которой наука занимает ведущее и почетное место,—говорил он.—Можно искренне гордиться родиной, где так заботливо и широко поощряют прогресс науки и культуры».

Имя И. П. Павлова—гениального естествоиспытателя, гордости и славе русской науки—будет жить в веках. Его имя назвал И. В. Сталин в его ноября 1941 года среди дорогих имен, которые чтит и которыми гордится русский народ.

100—летие со дня рождения И. П. Павлова

27 сентября вся советская страна и передовое человечество отмечали 100—летие со дня рождения великого русского ученого, пламенного патриота нашей родины академика Ивана Петровича Павлова. Его идеи и труды оказали огромное влияние на развитие естествознания, медицинских наук, биологии.

Объединенной научной сессией начались 20 сентября в Ленинграде юбилейные торжества. На сессии присутствовало около 2 тысяч человек — представители Академии наук СССР, Академий наук Союзных Республик, виднейшие физиологи страны, зарубежные гости.

Среди почетных гостей дочь, И. П. Павлова—кандидат биологических наук В. И. Павлова и сын его—профессор В. И. Павлов.

Сессия заслушала ряд докладов, показавших, какое широкое развитие получило научное наследие Павлова за 13 лет, прошедших со времени его смерти.

22 сентября юбилейная сессия закончила свою работу в Ленинграде. В этот же день в старинном здании Ленинграда на углу Набережной Невы и 7-й линии Васильевского острова состоялось открытие музея—квартиры И. П. Павлова. В этом доме многие годы жил великий русский физиолог. В его квартире все осталось так, как было при жизни ученого.

С 24 сентября юбилейная научная сессия продолжает свою работу в Москве.

(ТАСС)

This document is created with trial version of TIFF2PDF Pilot 2.16.108.

Итоги работы III квартала

План III квартала по пушнине районная контора «Заготживсырье» на 26 сентября выполнила на 106 процентов. Лучших показателей на охотпромысле в период летнего сезона добились члены колхоза «Охотник» (председатель тов. Прасин И. П.). Свое обязательство колхоз выполнил в три с лишним раза. Многие промысловики колхоза выполнили по 3—2,5 нормы. Высокие образцы труда на пушном промысле показывают охотники: Ляксин Т. П., Ляксин А. Г. и другие. Они из месяца в месяц в несколько раз перевыполняют свои задания. Хорошо работали в III квартале охотники колхоза «Вертэ-Кос» (председатель Костромитина А. Т.). Квартальное задание колхоз выполнил за 2 с лишним месяца на 130 процентов.

Успехи, которые были достигнуты в III квартале в выполнении плана, не пришли сами. Они достигнуты в результате проведения массово-политической работы с охотниками, правильной организации их труда.

В третьем квартале значительно улучшили свою работу и заготовительные организации. Заготовители теснее связались со своими охотниками, стали больше проявлять заботы о их нуждах. Большая работа в III квартале с охотниками проведена Ларьякским заготпунктом (заведующий тов. Трифонов). В результате чего план за квартал выполнен почти на 400 процентов. Полтора квартальных задания выполнил Нижне-Вартовский заготпункт (заведующий тов. Халилов).

Однако, нельзя сказать, что хорошо работают заведующие всех заготпунктов системы заготживсырье. Очень плохо была организована работа по отлову пушного зверя в Толькинском заготпункте (заведующий Ламбин). На 20 сентября план по заготпункту выполнен всего на 25 процентов, тогда как имелись все условия его выполнить досрочно. Для этого было все: охотники были полностью обеспечены орудиями лова и всеми другими принадлежностями. Заведующий заготпунктом тов. Ламбин работы с охотниками не ведет, к выполнению своих обязанностей относится безответственно, не борется за выполнение государственного плана.

Наступает четвертый квартал, который является решающим кварталом в выполнении государственного плана пушзаготовок. Сейчас все внимание заготовителей должно быть обращено на то, чтобы на отлично была проведена подготовка к зимнему сезону охоты, организованно и своевременно охотники вышли на отлов пушного зверя.

С. В. УХАЛОВ.

Письма трудящихся

Когда в колхозе будет счетовод?

В рыбартели имени Войкова несколько месяцев нет счетовода. Счетное дело, учет и отчетность запущены. Материально—ответственные лица не контролируются, что может привести к разбазариванию общественной колхозной собственности.

Правление рыбартели им. Войкова неоднократно обращалось в рыбакколхозсоюз к тов. Змановскому, чтобы дали счетовода, но по сегодняшний день в колхозе нет счетовода.

Е. Долгушин.

Дети не охвачены учебой

В Н-Вартовском сельском Совете не выполняется закон об обязательном обучении детей. Из промколхоза „Ударник" (п. Мега) не охвачено учебой 5 детей, которые сейчас находятся вне школы.

Исполком сельского Совета должен принять срочные меры, чтобы все дети были охвачены учебой. Обязать родителей, чтобы они своих детей направили в школу.

Винокуров.

Ценный корм для повышения продуктивности животных

В текущем году впервые Н-Вартовский маслозавод завез для обеспечения продуктивного животноводства колхозов комбинированный корм—жмых, который отпускается колхозам по государственной стоимости.

Колхозы района, чтобы увеличить продуктивность общественного животноводства, должны ввести в рацион крупного рогатого скота и такой корм, как жмых.

КУБАНОВ.

Сообщение ТАСС

23 сентября президент США Трумэн объявил, что по данным правительства США в одну из последних недель в СССР произошел атомный взрыв. Одновременно аналогичное заявление было сделано Английским и Канадским правительствами.

Вслед за опубликованием этих заявлений в американской, английской и канадской печати, а так же в печати других стран, появились многочисленные высказывания, сеющие тревогу в широких общественных кругах.

В связи с этим ТАСС уполномочен заявить следующее:

В Советском Союзе, как известно, ведутся строительные работы больших масштабов,—строительство гидростанций, шахт, каналов, дорог, которые вызывают необходимость больших взрывных работ с применением новейших технических средств. По-скольку эти взрывные работы происходили и происходят довольно часто в разных районах страны то, возможно, что это могло привлечь к себе внимание за пределами Советского Союза.

Что же касается производства атомной энергии, то ТАСС считает необходимым напомнить о том, что еще 6 ноября 1947 года Министр Иностранных Дел СССР В. М. Молотов сделал заявление относительно секрета атомной бомбы, сказав, что „этого секрета давно уже не существует". Это заявление означало, что Советский Союз уже открыл секрет атомного оружия, и он имеет в своем распоряжении это оружие. Научные круги Соединенных Штатов Америки приняли это заявление В. М. Молотова, как блеф считая, что русские могут овладеть атомным оружием не ранее 1952 года. Однако они ошиблись, так как Советский Союз овладел секретом атомного оружия еще в 1947 году.

Что касается тревоги, распространяемой по этому поводу некоторыми иностранными кругами, то для тревоги нет никаких оснований. Следует сказать, что Советское правительство, несмотря на наличие у него атомного оружия, стоит и намерено стоять в будущем на своей старой позиции безусловного запрещения применения атомного оружия.

Относительно контроля над атомным оружием нужно сказать, что контроль будет необходим для того, чтобы проверить исполнение решения о запрещении производства атомного оружия".

Нет заботы о населении

Правление Н-Вартовского рыбкоопа плохо интересуется работой своих торговых точек и не принимает мер по созданию культурной советской торговли на селе. В дер. Пылино помещение магазина, а также и склада, где хранятся продукты и товары, не отремонтированы, протекают. В результате чего приходят в негодность продовольственные и промышленные товары, которые продаются населению.

Мало того, руководители Н-Вартовского рыбкоопа (председатель правления тов. Крюков) не побеспокоились о своевременном завозе товаров и глубинки. В дер. Пылино нет керосина, посуды и других товаров, а в Кирилкино не завезены мука, сахар, табачные изделия.

Спрашивается, когда в Н-Вартовском рыбкоопе будет проявляться забота о нуждах населения?

ДАНИЛОВ.

Рассчитываются досрочно

Колхозники Вампугольского национального Совета досрочно рассчитываются с государством по обязательным сельскохозяйственным платежам. Член колхоза имени Чкалова И. М. Жильцов всю сумму обложения по сельскохозяйственному налогу внес досрочно еще до первого срока уплаты. Досрочно рассчитались колхозницы Поспелова А. И., Литвинова А. В. и другие.

А. ШАРЫПОВ.

Международный обзор

Борьба за мир

25 сентября в советской печати была опубликована речь тов. Вышинского на заседании Генеральной Ассамблеи Организации Объединенных Наций, произнесенная им 23 сентября. Духом решительной, смелой борьбы за мир проникнуты новые предложения, выдвинутые главой советской делегации.

По поручению советского правительства тов. Вышинский предложил Генеральной Ассамблее принять постановление, осуждающее подготовку новой войны, которая ведется в ряде стран, в особенности в Соединённых Штатах и Англии. Далее советское предложение призывает Генеральную Ассамблею запретить использование атомного оружия и других средств массового уничтожения людей, как противоречащие совести и чести народов и не совместимые с принадлежностью к Организации Объединенных Наций. Наконец, советское предложение выдвигает пожелание, чтобы Великие Державы—Соединённые Штаты Америки, Великобритания, Китай, Франция и Советский Союз объединили свои усилия в борьбе за мир и безопасность и заключили между собой пакт (соглашение) по укреплению мира.

В отличие от северо-атлантического агрессивного договора, заключенного в обход и нарушение Устава Организации Объединённых Наций, предложенный Советским Союзом пакт по укреплению мира отвечает этому Уставу. Ведь известно, что главную ответственность за поддержание международного мира и безопасности несут пять держав—постоянных членов Совета Безопасности, т. е. СССР, США, Великобритании, Китай и Франция.

Советские предложения встретили широкий отклик в сердцах миролюбивых народов. Эти предложения открывают новые возможности для борьбы за мир. Большинство зарубежных газет на первых страницах сообщили о предложениях, внесенных тов. Вышинским. В США даже печать, не отличающаяся демократизмом, вынуждена была отметить, что предложения Советского Союза направлены на укрепление дела мира и сотрудничества между народами и свидетельствуют о последовательности советской программы мира.

2 октября во всех странах будет проводиться международный день борьбы за мир. Советские предложения на Генеральной Ассамблее будут новым оружием в борьбе миллионов людей за мир и международную безопасность. Как и всегда во главе этой благородной борьбы идет великое Советское государство, своими экономическими успехами, своей последовательной миролюбивой политикой, вдохновляющее всех честных сторонников мира и демократии.

Приговор народа

Суд в Будапеште 24 сентября вынес приговор по делу государственного преступника Райка и его сообщников. Ласло Райк, Тибор Синьи и Андраш Салаи приговорены к смертной казни. Лаза Бранков и Пал Юстус—к пожизненному заключению в каторжной тюрьме, Милан Огненович—к 9 годам заключения в каторжной тюрьме. Дела Дьердь Палфи и Бела Коронзи, как военнослужащих, переданы в военный трибунал. Этот приговор есть приговор народа. Он наносит удар империалистическим хищникам и показывает как выросли силы демократии и социализма в странах народной демократии.

Империалистические заговорщики любыми средствами стремятся свалить народную власть в этих странах, восстановить в них капитализм, отнять землю у крестьян, вернуть фабрики и заводы их прежним хозяевам. Процесс показал, что на этот раз американские организаторы заговора поставили ставку на фашистскую клику Тито, надеясь с ее помощью осуществить свои разбойничьи планы, оторвать страны народной демократии от лагеря мира, от Советского Союза. С этой целью шпионы Тито при помощи хитрой маскировки оказались в рядах венгерской партии трудящихся и пытались нанести удар в самое сердце народно-демократического строя. Но, следуя великому опыту Советского Союза, трудящиеся Венгрии и других стран народной демократии повышают свою революционную бдительность. Это позволило им своевременно разоблачить мерзкую шайку шпионов и убийц.

Народный суд воздал преступникам по заслугам, а их империалистических хозяев и фашистскую клику Тито пригвоздил к позорному столбу. Это большая победа венгерского народа, всего лагеря мира, демократии и социализма.

Приговор будапештского суда отвечает воле всех трудящихся мира, которым ненавистен фашизм, ненавистны империалистические захватчики, поджигатели новой войны.

Процесс Райка еще раз подчеркнул необходимость постоянно повышать бдительность, беспощадно уничтожать агентуру врага.

А. ГИНДИН.

Ответ. редактор Г. Д. ЛАЗАРЕВ.

РД 04144 с. Ларьяк, типография издательства газеты „Стахановец" Заказ 139.

This document is created with trial version of TIFF2PDF Pilot 2.16.

ОКТЯБРЬ

This document is created with trial version of TIFF2PDF Pilot 2.16.108.

БИБЛИОТЕКА СССР имени В. И. ЛЕНИНА

Пролетарии всех стран, соединяйтесь!

СТАХАНОВЕЦ

Орган Ларьякского райкома ВКП(б) и районного Совета депутатов трудящихся Тюменской области

40 (813) Пятница, 7 октября 1949 г. Цена 15 к.

Выполнили квартальный план

Члены колхоза имени Сталина, развертывая социалистическое соревнование, успешно ведут лов рыбы. Рыбаки колхоза под руководством своего бригадира тов. Сигильгова Г. план третьего квартала выполнили досрочно. На 1 октября они сдали государству сверх квартального плана более 20 центнеров рыбы.

ВИКТОРОВ.

Больше внимания развитию колхозного оленеводства

На-днях исполком районного Совета депутатов трудящихся заслушал доклад председателя колхоза имени Ворошилова Камина Г. Н. о состоянии развития оленеводства и подготовке оленетранспорта для зимних грузоперевозок.

В своем решении исполком райсовета отметил ряд недостатков, которые имеются в развитии оленеводства колхоза. Колхоз имени Ворошилова имеет самое большое стадо оленей в районе. Данная отрасль хозяйства в колхозе занимает ведущее место. Большие доходы получает колхоз от оленеводства и зимний период на перевозке грузов.

Однако, правление колхоза не уделяет должного внимания развитию колхозного оленеводства, не ведет борьбы за рост и сохранение поголовья оленей. В оленеводческой бригаде не ведется круглосуточная пастьба стада, производится только наблюдение. Пастухи не находятся постоянно у стада. Все эти грубые нарушения техники выпаса оленей приводят к тому, что имеются утери и падеж оленей.

Подобные факты имеются и в других оленеводческих колхозах района. Так, например, в колхозе „Охотник" (юрты Панас) правление колхоза (председатель тов. Прасни И. П.) не знает сколько имеется оленей в настоящее время и не организована по-настоящему охрана и пастьба их.

Такое отношение к развитию общественного оленеводства со стороны руководителей колхозов нетерпимо.

В условиях нашего района колхозное оленеводство имеет огромное значение. В период зимы на оленях в отдаленные пункты завозят груз. Олений транспорт служит для передвижения охотников, рыбаков и используется для других нужд.

В трехлетнем плане развития животноводства района уделено большое внимание развитию поголовья оленеводства колхозов. Оно должно стать ведущей отраслью хозяйства колхозов, занимающихся развитием оленей. Исполкомы сельских Советов и правления колхозов должны принять все меры к тому, чтобы колхозное оленеводство получило широкое развитие.

Приближается конец года. В отчетный период должен быть произведен точный учет оленьего стада колхозов и приняты все меры к сохранению поголовья оленей.

Долг каждого колхозника-оленевода — неуклонно бороться за выполнение и перевыполнение плана развития оленеводства колхоза.

ПЕРЕДОВИКИ МОЛОКОСДАЧИ

Колхозы Н-Вартовского Совета досрочно рассчитываются с государством по молокопоставкам. Большинство колхозов, выполнив план, сдают государству молоко сверх плана.

Колхоз „Новая жизнь", где председателем является тов. Соснин С, выполнил годовой план молокосдачи еще 15 июля и на 1 сентября сдал сверх плана государству 19282 литра молока. Колхоз „Путь к социализму" (председатель Сухушин Ф.А.) выполнил государственный план за 7 месяцев и более 10 тысяч литров молока сдал сверх плана.

Досрочно завершили выполнение плана обязательных поставок молока государству колхозы: имени Куйбышева, „Ударник", имени Чкалова, «Красное знамя», имени Калинина.

В. ЯРОВА.

Шефы помогли колхозу

Н-Вартовский рыбкоп шефствует над колхозом им. Калинина. Каждое воскресенье работники рыбкопа выходили на помощь колхозу и заготовке кормов для общественного животноводства. Кроме того 6 человек работали на сеноизготовках в течение всей недели.

В результате помощи, которую оказали шефы, колхоз успешно справился с планом сеноизготовок, скот полностью обеспечен кормами.

ПОНОМАРЕВ.

Лекция для населения

На-днях директором Н-Вартовской семилетней школы тов. Хорошевым для населения была прочитана лекция на тему: «Атомная энергия». Лекция была выслушана с большим интересом.

ВАСИЛЬЕВ.

Н. А. Островский

(26 сентября исполнилось 45 лет со дня рождения Н. Островского)

Николай Алексеевич Островский—любимый писатель советской молодежи—родился 29 сентября 1904 года в селе Вилия Волынской губернии.



Любознательный и живой мальчик жадно тянулся к знаниям. Однако, Островскому не удалось закончить даже 2-х классную школу. С весны 1915 года начинается его тяжелая трудовая жизнь.

В первые же дни, когда в Шепетовке организовался комсомол, Николай Островский вступает в его ряды и становится одним из руководителей комсомольской организации Шепетовки. В огне гражданской войны Островский проходит боевую школу революционной битвы, сражаясь в рядах легендарной дивизии Котовского и прославленной Первой Конной армии.

После тяжелого ранения Островский был вынужден уйти из армии, но продолжал бороться с врагами Родины, работая в органах ВЧК, на постройке узкоколейки для подвоза топлива в Киев. В 1924 году Николай Островский вступил в партию большевиков.

Тяжелые лишения, перенесенные в годы гражданской войны, подорвали здоровье молодого коммуниста. Но неутомимый боец, оказавшийся прикованным к постели, продолжает вести активную политическую работу с молодежью, неустанно совершенствует свои знания.

Уже почти ослепший, в ноябре 1930 года Островский начал писать свой первый роман «Как закалялась сталь».

Когда в 1932 году вышла в свет первая часть романа «Как закалялась сталь», автор его сразу стал известен широким массам читателей.

Второй его роман «Рожденные бурей» остался незаконченным. 22 декабря 1936 года Николай Островский скончался.

Книги Островского — писателя-борца—вошли в золотой фонд советской литературы и стали любимыми книгами советской молодежи. Герои Николая Островского вдохновляли советских людей в битвах Великой Отечественной войны, показывая пример самоотверженного служения Родине во имя торжества коммунизма.

Когда в 1936 году советское правительство наградило писателя орденом Ленина, Николай Островский писал товарищу Сталину: «Жестокая болезнь сковала меня, но с тем большей страстностью я буду наносить удары врагу другим оружием, которым вооружила меня партия Ленина-Сталина, вырастившая из малограмотного рабочего советского писателя».

В этих пламенных страстных словах—весь Николай Островский, безраздельно отдавший свою кипучую жизнь делу борьбы за коммунизм.

ПО РОДНОЙ СТРАНЕ

Блестящая победа хлеборобов Алтая

В печати на первых страницах наших газет появляются рапорты о досрочном выполнении и перевыполнении государственного плана хлебозаготовок. Труженики социалистического села спешат рассказать любимому вождю товарищу Сталину об одержанных ими победах на фронте борьбы за урожай.

В стране идет широкое всенародное соревнование за досрочное выполнение плана хлебозаготовок. Колхозное крестьянство, работники совхозов соревнуются за то, чтобы дать стране как можно больше хлеба и других продуктов.

Славной победы в этом соревновании добились хлеборобы Алтайского края. В конце сентября они досрочно выполнили государственный план хлебозаготовок, сдали государству на 20 миллионов пудов хлеба больше, чем в довоенном 1940 году и на 10 миллионов пудов больше прошлогоднего. В своем победном рапорте товарищу Сталину они обязались сдать государству не менее 10 миллионов пудов хлеба сверх плана.

Победа, которой добились труженики алтайской деревни, не пришла сама. Она была завоевана в упорном творческом труде людьми, охваченными единым патриотическим стремлением сделать еще больше для роста экономического могущества своей великой Родины. Успех алтайцев—еще одно яркое свидетельство расцвета социалистического сельского хозяйства нашей страны, яркое выражение патриотизма советских людей, их беззаветной преданности делу партии Ленина—Сталина.

(ТАСС).

Нота советского правительства югославскому правительству

28 сентября с. г. Заместитель Министра Иностранных Дел СССР А. Громыко принял временного поверенного в делах Югославии в СССР и вручил ему ноту следующего содержания:

«В ходе закончившегося 24 сентября с. г. в Будапеште судебного процесса над государственным преступником и шпионом Райком и его сообщниками, которые являлись вместе с тем агентами югославского правительства, вскрылось, что югославское правительство уже длительное время ведет грубо враждебную подрывную деятельность против Советского Союза, лицемерно маскируемую лживым заявлением «о дружбе» с Советским Союзом.

Судебный процесс в Будапеште показал также, что руководители югославского правительства ведут и продолжают вести свою враждебную и подрывную работу против СССР не только по своей собственной инициативе, но по прямым заданиям иностранных империалистических кругов.

Вскрытые на этом процессе факты показали далее, что теперешнее югославское правительство находится в полной зависимости от иностранных империалистических кругов и превратилось в орудие их агрессивной политики, что должно было привести и действительно привело к ликвидации самостоятельности и независимости Югославской Республики.

Все эти факты свидетельствуют о том, что заключенный 11 апреля 1945 года договор о дружбе, взаимной помощи и послевоенном сотрудничестве между СССР и Югославией теперешнее югославское правительство грубо растоптало и разорвало в клочки.

На основании выше сказанного советское правительство заявляет, что Советский Союз отныне считает себя свободным от обязательств, вытекающих из указанного договора.

По поручению правительства СССР

Заместитель Министра Иностранных Дел

А. ГРОМЫКО.

This document is created with trial version of TIFF2PDF Pilot 2.16.108.

Стенная газета „Колхозная жизнь"

(Обзор)

При колхозе имени Чкалова регулярно выпускается стенная газета, в которой широко освещается жизнь колхоза. Стенная газета является организатором масс. Она мобилизует колхозников на выполнение задач, стоящих перед колхозом, подтягивает отстающих, освещает опыт передовых людей колхозного производства.

Возьмем для примера один из номеров, выпущенных газет. Номер одиннадцатый. Он посвящён заготовке кормов и уходу за скотом. Всего в газете 4 статьи. Передовая посвящена подготовке к зимнему содержанию скота. Она простым образным языком говорит о задачах колхоза в деле подготовки к зиме. Следующая статья рассказывает о престарелой колхознице Шабаевой (64 года), которая неокладая рук работает в колхозе. Третья статья отражает работу сенокосной бригады. Она показывает передовых косцов, метчиков сена, систематически перевыполняющих дневные нормы. На ряду с передовиками, эта заметка бичует отстающих колхозников. И четвертая заметка посвящена плохой работе пастухи Глухих, который недобросовестно относится к порученной работе.

Недостатком газеты является ее художественное оформление. Например, долгуни, заголовки написаны не аккуратно, карикатуры нарисованы небрежно. В статьях мало критики.

Несмотря на все эти недостатки, стенгазета «Колхозная жизнь» является подлинным помощником руководству колхоза, мобилизует колхозников на выполнение тех задач, которые стоят перед колхозом.

В. КУПНИКОВ.

ПИСЬМА В РЕДАКЦИЮ

В колхозе слаба трудовая дисциплина

В колхозе «Путь Ленина» нет подлинной трудовой дисциплины. Колхозники не проникнуты чувством ответственности за выполнение государственных планов, не единичны в колхозе факты нерадивого отношения членов колхоза к коллективному труду. Так, например, член колхоза Синюгин в горячее время сеноуборки вместо того, чтобы выполнять колхозную работу ушел с сыном на заготовку шишки для себя лично. Не участвует в коллективном труде и жена Синюгина. Таких примеров можно привести ни один.

Правление колхоза (председатель тов. Тайлашев) мер по укреплению трудовой дисциплины колхоза по-существу не принимает. Тов. Тайлашев, как председатель колхоза, к выполнению своих обязанностей относится безответственно. Выезжая по делам колхоза в с. Н-Вартовск вместо 2 суток он бывает там по 5 суток и не беспокоится о положении дел в колхозе.

Члены правления колхоза должны понять о том, что они несут всю ответственность за состояние дел в колхозе и обязаны принять все меры, чтобы была наложена трудовая дисциплина в колхозе, развернута борьба за выполнение всех государственных планов.

В. ЯКОВЛЕВА.

Не выполняют своих обязательств

Рыбаки колхоза „8 съезд Советов" В. Е. и Г. В. Чумины не выполняют своих обязательств и тормозят успешному выполнению государственного плана рыбодобычи колхоза. За последнюю декаду сентября они сдали на приемный пункт всего 78 килограммов рыбы. Когда спрашивают Чуминых, почему они мало сдают рыбы, то они говорят, что „нет рыбы".

Разговоры нерадивых колхозников опровергают плоды труда передовых рыбаков. Член этого же колхоза Я. В. Сигильетов, производя лов рыбы на тех же угодиях, успешно выполняет свое обязательство. Только за 5 дней последних дней сентября он сдал государству 6 центнеров рыбы.

Правление колхоза должно призвать к порядку рыбаков—лодырей и потребовать от их выполнения плана.

Т. ФОМИН.

НЕТ ЗАБОТЫ О МОЛОДЫХ СПЕЦИАЛИСТАХ

Каждый год в Н-Вартовский рыбзавод прибывает молодое пополнение работчих-специалитов — ремесленники. Но условий для жизни и работы дирекция рыбзавода им не создает. Общежитие крайне запущено—грязно. Плита развалена. Молодые рабочие лишены простейших удобств. Нет постельных принадлежностей, умывальника, посуды и т.д.

Директор рыбзавода тов. Соснин. предзавкома тов. Тупалева никаких мер по наведению порядка в общежитии не принимают. Воспитательная работа среди молодых специалистов не ведется.

В. К.

Люди русской науки

П. А. КОСТЫЧЕВ

Павел Андреевич Костычев (1845—1895 г.г.) вошел в историю науки как выдающийся русский деятель в области сельского хозяйства. Родители его—крепостные крестьяне Тамбовской губернии. Помещик обратил внимание на одаренного мальчика и хотел обучить его, чтобы сделать своим слугой. Костычева определили в Шацкое уездное училище, которое он блестяще окончил. После реформы 1861 года Костычев окончил Московское сельскохозяйственное училище и Петербургский земледельческий институт. В дальнейшем ему были присуждены ученая степень и звание профессора. Преподавал он в Петербургском земледельческом институте, университете и на высших женских курсах. Наряду с этим он принимал большое участие в организации опытных учреждений, учебных заведений и в лесонасаждении в южных степных районах.

П. А. Костычев был очень крупным ученым, умеющим свои глубокие и всесторонние знания практически прилагать к сельскому хозяйству. Ему неизменно удавалось не только открывать тайны природы и направлять эти открытия на пользу человеку. Он заложил основы учения об изменении обрабатываемых почв. Ему удалось убедительно доказать, что при правильном использовании почвы не ухудшаются, а наоборот,—улучшаются. Костычев научно разработал систему обработки почвы. Он обосновал необходимость лущения жнивья, глубокой зяблевой вспашки и полевого травосеяния. Костычев научно объяснил образование и почве прочной мелкокомковатой структуры при правильном возделывании смеси злаковых и бобовых многолетних трав. У него мы находим обоснование травопольной системы земледелия.

Костычев предложил стройную систему обработки почвы, направленную на регулирование водного режима и борьбу с сорняками.

Изучив блестящим знатоком истории черноземных степей, их климатических и почвенных особенностей, он научно объяснил причины возникновения засух на черноземной полосе и наметил реальные меры борьбы с возможным повторением неурожаев в будущем.

П. А Костычев показал, что на черноземе растения в одно и то же лето, т. е. при одинаковом количестве дождей могут и страдать и не страдать от засух. Все зависит от того, в каком состоянии находится черноземная почва.

В одни земли вода проникает легко и быстро, в другие просачивается медленно. Наибольшей проницаемостью обладают почвы, имеющие мелкокомковатое (зернистое) строение. При зернистом строении вода проходит в образуемые между комками скважины, как сквозь решето. Почва же в распыленном состоянии имеет одна заметные скважины, через которые вода просачивается с большим трудом.

Отсюда ясно, что хорошее развитие растения зависит не от того, сколько выпадает осадков, а от того, сколько воды проникает в землю и доходит до корней.

Следовательно, чтобы обеспечить растения возможно большим количеством влаги, необходимо придать черноземку большую проницаемость, что позволит всей дождевой и талой воде беспрепятственно проникнуть вглубь.

Исключительно важное значение П. А. Костычев придавал зимнему накоплению влаги. В течение всей зимы из снега, лежащего на земле, а нов просачивается вода. Происходит это потому, что глубокие слои почвы во время зимы остаются теплыми. От них передается тепло верхнему слою, который оттаивает и впитывает в себя воду. Благодаря этому растения в самое нужное для их развития время получают из земли накопленную за зиму необходимую влагу.

Очень плодотворна была деятельность Костычева в развитии сельскохозяйственного образования. Костычев принимал участие в издании «Полной энциклопедии русского Сельского Хозяйства». Ему приходилось немало работать также в области животноводства.

П. А. Костычев поражал своих современников разносторонностью своих знаний. Он был агрономом, химиком, исследователем, микробиологом, геоботаником, зоотехником и энергичным общественным деятелем.

Пламенный патриот, Костычев неоднократно указывал на необходимость всестороннее разрабатывать свою, русскую, независимую от зарубежных стран, агрономическую науку.

Его труды об образовании и свойствах почв, о почвенной структуре и о многих других вопросах агрономии — большой вклад в передовую сельскохозяйственную науку.

П. А. Костычев—краса и гордость русской агрономии.

И. КОПЫЛ,
доцент Московской сельскохозяйственной академии им. К. А. Тимирязева, кандидат сельскохозяйственных наук.

Международный обзор

Провозглашение народной республики Китая

Многолетняя борьба китайского народа завершилась победой. Более четырёх пятых территории страны с 370 миллионным населением освобождены. Китайский народ под руководством коммунистической партии и вождя китайского народа Мао Цзе-дуна изменил облик Китая и создал народную республику Китая.

С 21 по 30 сентября в Пекине работала народная политическая консультативная конференция Китая, призванная закрепить и организационно оформить исторические победы китайского народа над международной реакцией.

Конференция единогласно провозгласила создание народной республики Китая, разработала статут временного парламента—Народного политического консультативного совета Китая, статут Центрального народного правительства Народной республики Китая и общую программу народного политического консультативного совета. Конференция приняла также решение о том, что столицей Китая будет Пекин (Бэйпин) и утвердила красный флаг с пятью золотыми звездами как национальный флаг республики.

Конференция избрала Центральное народное правительство Китая во главе с вождем китайского народа Мао Цзе-дуном.

Вновь избранное Центральное народное правительство Китая в своей декларации обратилось ко всем странам мира с предложением установить дипломатические отношения на основе равенства, взаимного уважения, территориальной целостности и суверенитета.

Советское правительство, верное своим неизменным стремлениям к поддержанию дружественных отношений с китайским народом, считая, что Центральное народное правительство является выразителем воли подавляющего большинства китайского народа, приняло решение об установлении дипломатических отношений между СССР и Народной республикой Китая и обмене послами.

Подобные же решения приняты правительствами Болгарской народной республики, Румынской народной республики и Чехословацкой народной республики.

Демократическая и прогрессивная общественность всех стран мира с большой радостью встретила весть о провозглашении народной республики Китая и об образовании Центрального народного правительства.

Вся демократическая печать указывает, что китайское народное правительство является единственным законным правительством и, которое представляет все народы Китайской народной республики.

Четвертая сессия Генеральной Ассамблеи ООН

30 сентября специальный политический комитет приступил к рассмотрению так называемого корейского вопроса.

Неожиданно созданная под нажимом США второй сессией Генеральной Ассамблеи ООН пресловутая комиссия ООН по Корее представила специальный доклад комитету, полный злобной клеветы, направленной против Советского Союза и Корейского народно-демократической республики.

США, добиваясь созыва такой комиссии ООН, стремились использовать ее для того, чтобы попытаться провести через Генеральную Ассамблею ООН свое предложение о выводе войск из Кореи. Это предложение, как известно, было отвергнуто Советским правительством.

Комиссия ООН по Корее, которая, как известно, не была допущена на территорию Северной Кореи, собрала свои сведения о положении в Корее в Сеуле, где она находилась под охраной американских штыков.

В Южной Корее не проведена земельная реформа, не наказаны пособники японской оккупации. В стране в результате ее разорения растет недовольство масс и ширится партизанское движение. Народ с каждым днем усиливает свою борьбу за объединение Кореи.

Однако, правительство США упорно сопротивляется объединению Южной и Северной Кореи.

Оно пытается добиться расширения полномочий комиссии ООН по Корее, чтобы получить большую возможность вмешиваться во внутренние дела Южной Кореи.

Делегация Советского Союза, уважая суверенитет корейского народа, могущего без иностранного вмешательства создать свое единое демократическое государство, внесла резолюцию, которая, в связи с тем, что самое создание комиссии ООН по Корее противоречит Уставу ООН и препятствует объединению страны, предлагает ликвидировать этой комиссию. Делегат СССР тов. Тарасенко высказался за предложение об заслушании комитета представителя правительства корейской народной демократической республики. Это правительство, как известно, было сформировано всекорейским народным собранием, избранным свободным, тайным голосованием всего народа Кореи.

Обсуждение корейского вопроса продолжается.

Г. ПОДНЯПИН.

Ответ. редактор
Г. Д. ЛАЗАРЕВ.

РД 04145 с. Ларьяк, типография издательства газеты „Стахановец" Заказ 140.

Пролетарии всех стран, соединяйтесь!

СТАХАНОВЕЦ

Орган Ларьянского райкома ВКП(б) и районного Совета депутатов трудящихся, Тюменской области

41 (514) Пятница, 14 октября 1949 г. | Цена 15 к.

Государственная ордена Ленина БИБЛИОТЕКА ... имени В. И. Ленина

ОТОВСЮДУ

◆ В Орле началось строительство крупного мясокомбината. Предприятие намечено сдать в эксплоатацию в 1951 году.

◆ Колхозы и МТС Украины соревнуются за то, чтобы обеспечить высококачественной зябью весь яровой клин. Поднято зяби на 800 тысяч гектаров больше, чем в прошлом году на это время.

◆ Около 5 тысяч рублей ссуды выдала в нынешнем году колхозникам на строительство жилищ и приобретение скота касса взаимопомощи сельхозартели имени Карла Маркса, Слободзейского района Молдавии. Сейчас в республике организовано 612 колхозных касс взаимопомощи.

(ТАСС).

Юбилей советской Молдавии

12 октября молдавский народ отметил 25—летие Молдавской Советской Социалистической Республики.

За этот, сравнительно небольшой период, ранее отсталая окраина царской России превратилась в цветущий край.

В годы первых сталинских пятилеток здесь были созданы консервные, винодельческие и другие предприятия, развитая сеть машинно-тракторных станций. Молдавское крестьянство уверенно стало на колхозный путь. На базе новой техники и передовой агробиологической науки Молдавия изменила способы ведения хозяйства и превратилась в крупного производителя фруктов, винограда, овощей.

Молодая республика недолго пользовалась благами мирного созидательного труда. Фашистская Германия в июне 1941 года вероломно напала на Советский Союз. Гитлеровские захватчики нанесли народному хозяйству Молдавии огромный ущерб.

После победоносного окончания войны трудящиеся Молдавии с огромным подъемом взялись за восстановление своей республики. Уже восстановлено и построено более 600 промышленных предприятий. Их коллективы самоотверженно борются за досрочное выполнение плана послевоенной сталинской пятилетки. Тысячи рабочих уже выполнили свои пятилетние задания.

Встают из руин разрушенные немцами города—Кишинев, Тирасполь, Бельцы, Оргеев, Бендеры.

Расцветает колхозная деревня. Молдавия становится краем передового сельского хозяйства. Уже в 1947 году ее посевные площади достигли довоенных размеров, а урожайность многих культур превысила довоенный уровень.

Успешно развивается культура молдавского народа — национальная по форме, социалистическая по содержанию.

В связи с 25—летием Молдавской ССР трудящиеся республики получили поздравления от Совета Министров Союза ССР и ЦК ВКП(б), от Президиума Верховного Совета СССР, от Президиума Верховного Совета РСФСР и Совета Министров РСФСР.

(ТАСС).

Трудятся самоотверженно

Члены колхоза имени Войкова с честью борются за выполнение государственных заданий. Первыми в районе они завершили выполнение годового плана добычи рыбы. Общественное животноводство полностью обеспечили кормами.

Успехи у войковцев не приходят сами. Они достигаются упорным и самоотверженным трудом, правильной и большевистской организацией дела.

В период заготовки кормов в сеноуборочной бригаде не выполнялись нормы выработки. На помощь в бригаду пришла избач тов. Созонова. Она развернула среди членов бригады массово—политическую работу и мобилизовала колхозников на успешное выполнение государственного плана. Большую помощь сенокосной бригаде оказал Е. И. Долгушин. Он помог организовать труд в бригаде и правильно расставить рабочую силу. Чтобы успешно выполнить план заготовок кормов, были мобилизованы все силы. Сенокосникам помогали рыбаки колхоза.

Самоотверженно трудятся на колхозном производстве: П. А. Кусинов, С. И. Кыкин, С. И. Курлыкина, А. К. Соромина, Г. Н. Сигильетов, Я. И. Соромин и другие. Их работа является примером для всех членов колхоза.

Д. И. ЯРОВ.

По Советскому Союзу



Ростовская область. Зерносовхоз имени Вильямса Кагальницкого района первым в области выполнил план сдачи хлеба государству и продолжает сдавать зерно сверх плана. Средняя урожайность колосовых составляет 12 центнеров с гектара, а на отдельных участках—23 центнера с гектара.

На снимке: культивация паров на втором отделении совхоза.

Фото А. Штейникова. Пресс-клише ТАСС.

Пять лет советской Тувы

Пять лет назад тувинский народ стал равноправным членом многомиллионной семьи великого Советского Союза. Трудящиеся Тувинской автономной области 14 октября торжественно отметили эту знаменательную дату.

Накануне праздника в Кызыле состоялась юбилейная сессия исполнительного комитета Тувинского областного Совета депутатов трудящихся. С докладом «Пять лет советской Тувы» выступил секретарь обкома ВКП(б) тов. С. К. Тока. Докладчик отметил, что за пять лет в Туве произошли коренные изменения и преобразования во всех областях хозяйственного и культурного строительства. Канула в вечность вековая отсталость, унаследованная от феодального строя. Трудящиеся Тувы успешно строят новую жизнь. В области созданы десятки колхозов, объединяющих аратские крестьянские хозяйства.

Вся Тува находится в лесах колхозных новостроек. Удельный вес зерна, сдаваемого колхозами государству, возрос в два раза.

При помощи великого русского народа и всех народов СССР быстро меняется лицо в прошлом отсталой страны. Во всех районах области, в пустынных местах, где веками передвигались одинокие юрты аратов—кочевников, вырастают новые колхозные посёлки со школами, клубами, электростанциями. Только в нынешнем году завершается строительство 1200 домов для колхозников, десятков школ, производственно-бытовых помещений и т. д. За эти годы в советской Туве созданы новые очаги промышленности.

В связи с пятилетием вступления Тувы в Союз Советских Социалистических Республик трудящиеся области получили приветствия от Совета Министров СССР и ЦК ВКП(б), от Президиума Верховного Совета СССР, от Президиума Верховного Совета РСФСР и Совета Министров РСФСР.

(ТАСС).

Своевременно вывезти корма к фермам

Создать прочную кормовую базу—это не значит, что только заготовить для общественного животноводства требующееся количество кормов, нужно его своевременно подвезти к фермам, организовать правильное хранение, и планово расходовать. Вывозка сена с лугов должна быть организована с наступлением первого санного пути и проведена в самые сжатые сроки, до выпада глубокого снега.

Руководители отдельных колхозов района из года в год повторяют прошлые ошибки—подвозку кормов откладывают на поздние сроки, затягивают до апреля и даже дальше. Кроме того, вывозка сена с лугов ведется не систематически, а рывками.

Нельзя умолчать и такие факты, что в некоторых колхозах имелись большие потери сена лишь потому, что своевременно не была организована его вывозка. Так, например, в колхозе „Путь к социализму" (председатель Сухушин Ф. А.) осталось на поле 1500 центнеров сена, которое было затоплено водой. В колхозе «Новая жизнь» на острове Сенькина сено погнило. С данными фактами мириться нельзя.

Руководителя колхозов, чтобы не повторять ошибки прошлых лет, должны принять заблаговременно меры по организации вывозки сена с лугов. Необходимо каждому колхозу иметь точный план по вывозке кормов. Выделить определенных лиц, закрепить за ними тягло и инвентарь, установить нормы вывозки на каждый день с таким расчетом, чтобы подвозка кормов была закончена до января. В бригадах сеновозчиков должно быть широко развернуто социалистическое соревнование. Нужно учесть и то обстоятельство, что в наступающем зимнем сезоне большое число рабочих и тягла колхозов будет направлено на выполнение государственного плана лесозаготовок. Поэтому подвозку кормов к фермам следует провести в самые сжатые сроки.

Своевременно и быстро вывезти корма к фермам—такова одна из первоочередных задач сегодня всех животноводов колхозов в успешном выполнении плана развития общественного поголовья скота 1949 года.

Г. ДЫШКАНТ.

КОММУНИСТЫ ИДУТ В АВАНГАРДЕ

Пылинская колхозная партийная организация (секретарь тов. Анненков) правильно организует партийно—политическую работу. Партийная организация поднимает массы на выполнение хозяйственных задач, организует массово-политическую работу во всех бригадах и звеньях.

Коммунисты являются примером для всех членов колхоза. Они занимают авангардную роль на всех участках работы. Рыбаки колхоза под руководством коммуниста Сигильетова Семена Ивановича досрочно выполнили слово, данное товарищу Сталину. На 5 октября сверх годового плана колхоз сдал государству около 600 центнеров рыбы. Коммунист тов. Анненков, возглавляя сенокосную бригаду, общественный скот полностью обеспечил кормами.

З. М. ШАЛАМОВ.

За экономию и бережливость в колхозах

Колхозники передовой в Ярославской области сельхозартели „Горшиха" в этом году сэкономили десятки тысяч рублей общественных средств и много трудодней. Экономии способствуют механизация колхозного производства и подсобные предприятия сельхозартели. Весь урожай обмолочен электромолотилками. На животноводческих фермах введена электродойка, механизирована подача воды.

В начале года в „Горшихе" был пущен в эксплоатацию маслозавод. Отпала необходимость транспортировки молока. Кроме того, колхоз получает для выпойки телят и откорма поросят сотни тонн молочных отходов, экономя большое количество молока.

Немало сбережено средств благодаря хорошей работе мельницы, кирпичного завода, лесопилки.

За 9 месяцев этого года в сельхозартели выполнен значительно больший объем работ, чем за то же время в прошлом году, а трудодней затрачено на 12 тысяч меньше. Выросли денежные доходы колхоза.

(ТАСС).

This document is created with trial version of TIFF2PDF Pilot 2.16.108.

Улучшить работу сельских Советов

Депутаты Кончаевского сельского Совета (Холмогорский район Архангельской области) подали достойный подражания пример делового, практического подхода к решению важной государственной задачи. Депутаты Кончаевского Совета поставили перед собой задачу—помочь колхозу успешно выполнить трехлетний план развития животноводства, вскрыть все резервы, которые могут пойти на пользу колхозу и государству. С этой целью они провели в колхозе „Новая жизнь" всестороннюю проверку готовности к зимовке скота. Результаты проверки были обсуждены на внеочередной сессии сельского Совета, на которой было принято конкретное решение по устранению обнаруженных недостатков. Для выполнения намеченных сессией мероприятий были выделены ответственные лица.

Безусловно, данная помощь дала высокий эффект.

Следует сказать прямо, что отдельные депутаты сельских Советов работают не только не оказывают никакой практической помощи колхозам, а с верхенно оторвались от своих избирателей и не держат с ними связи. Так депутат Охтеурского сельского Совета Хохлякина со дня выборов еще ни разу не отчитывалась перед своими избирателями. Некоторые исполкомы, как взять в пример Охтеурский (председатель исполкома тов. Мамыкаев) работает неудовлетворительно. Депутаты и сельский актив к работе не привлекаются. И не случайно, что Охтеурский сельский Совет является самым отстающим. План заготовки кормов по Совету выполнен только на 63,4 процента, годовой план рыбодобычи на 1 октября выполнен на 84,1 процента.

Депутаты сельских Советов могут оказать практическую, живую помощь колхозам во всех отраслях хозяйства. Сейчас приближается зимний сезон охоты. Депутаты могут вникнуть и в этот вопрос. Проверить как охотники готовы к выходу в урман. И немедленно тут же принять меры к устранению имеющихся недостатков.

Почин депутатов Кончаевского сельского Совета должен получить широкое подражание в нашем районе.

В. А. Жилин.
секретарь исполкома районного Совета.

Новые книги

За последнее время в Ларьякскую районную библиотеку поступило много новых книг. Фонд библиотеки пополнился книгами по научным вопросам, среди них: Лысенко «Новые достижения в управлении природы растений», «О наследственности и ее изменчивости», «Итоги шестидесятилетних работ Мичурина» и др.

Библиотека также пополнилась художественной литературой: Федоров «Поднятая целина», Шолохов «Тихий Дон», Ливанов «Семья Коршуновых», Ажаев «Далеко от Москвы», Ляшко «Мы пришли из подснежников», Григорьев «Малиновы курганы», «Кругосветка», Костылев «Иван Грозный» в 3-х книгах, Л. Н. Толстой «Воскресенье», Упит «Земля зеленая», Бальзак «Отец Горио», Ауэзмагоми «Осетины», В. Катаев «Орденоносный племя», «Я—сын трудового народа» и др.

А. КРЫСАНОВА.
зав. районной библиотекой.

Письма в редакцию

Пекарня находится в антисанитарном состоянии

Хлебопекарня Ларьякского рыбкоопа в деревне Пуг-Юг находится в антисанитарном состоянии. В помещении грязь, развелись насекомые. Заведующая пекарней тов. Быкова не борется за чистоту и культуру на своем производстве.

Не один раз в течение лета в деревне Пуг-Юг бывал председатель рыбкоопа тов. Зыков, должно быть он интересовался работой торговой точки и пекарни. Однако, меры по улучшению работы пекарни и устранению в ней антисанитарного состояния не принял.

ТРОФИМОВ.

НЕ В ПОЛЬЗУ ДЕЛА

В общем отделе исполкома райсовета имеется телефон, которым можно сказать, пользуется весь аппарат районного Совета (исключается только председатель). Как только начинается рабочий день, в комнате, где стоит телефон, уже невозможно сосредоточить внимание на работе. Беспрерывно раздаются звонки зуммера, идут телефонные переплаки. Мало того, рабочий кабинет просто на просто превращается в дежурную комнату. Приходится выслушивать к телефону работников из других отделов и отвечать на вызовы клиентов.

И невольно напрашивается вывод, что телефон поставлен не в пользу дело. Нельзя ли эту ненормальность устранить?

ФОМИН.

РАЙОН СПЛОШНОЙ ЭЛЕКТРИФИКАЦИИ, РАДИОФИКАЦИИ И КИНОФИКАЦИИ

МАНЕВРОВ

Осенью 1940 года, когда в Кесьинском районе, Челябинской области, полные ходом шел очный сев и колхозы забы, на одном из заседаний бюро райкома партии обсуждался вопрос „Об электрификации колхозов Кесьинского района". На расстоянии на огромной карте черная нитка шла от колхоза к колхозу, связывала весь район в единое целое.

Начинались два этапа работы: первая очередь, охватывавшая 14 колхозов, Тюбукскую МТС и совхоз; во вторую очередь электрифицировались остальные 10 колхозов.

В сухих строчках партийного решения нашла свое отражение давняя мечта трудящихся Кесьинского района, передовых колхозников, сельской интеллигенции. Претворение этой мечты в жизнь стало возможно благодаря трудовому подъему колхозников и большой помощи, оказанной коллективами промышленных предприятий.

Работа проводилась методами народной стройки. Сотни людей, не считаясь с временем, самоотверженно трудились. Когда на магистрали были установлены столбы, понадобились люди для монтажа. Их дали заводы. Одновременно была организована подготовка сельских электриков.

Через год первая очередь магистрали была сдана в эксплоатацию. Колхозы имени Чапаева, „Свободный труд", „Красный партизан" и другие получили электрический ток. Вскоре вдалеке лампочки Ильича в селе Горнозаводском, куда были проведены линии с Воздвиженского стекольного завода. Свет в дома колхозников и деревни Ключики дала электростанция Тюбукского спиртозавода.

Трудное было электрифицировать группу колхозов северной части района, которая на десятки километров отстоит от источников электроэнергии. Но, невзирая на трудности, по считалась ни с чем, сотни колхозников Дегтева, Игнатуля, Уральского и других населенных пунктов упорно трудились над прокладкой линий. Лампочки Ильича горят теперь в 5 тысячах домов колхозников.

Электричество стало привычным и обыденным явлением в колхозах Кесьинского района. Как-то незаметно, исподволь, оно изменило весь уклад деревенской жизни. Если раньше с наступлением сумерек жизнь в селе обычно замирала, то теперь золотые огни светятся долго, за полночь.

Совсем другой стала, например, сейчас жизнь в глухом уральском поселке „Красный партизан". Электричество нашло здесь самое широкое применение. Работает колхозная мельница, пущена пилорама, моторы приводят в движение сортировки и веялки, насосы подают воду на животноводческие фермы, нагнетают воздух в кузнечный горн. Правление колхоза во главе с его председателем тов. Кобелевым решило построить колхозный водопровод.

Широко применяется электроэнергия в Зяминке, Касинине Булзи, Тюбуке, Итуле и других населенных пунктах. Члены артелей решили в этом году электрифицировать молотьбу. Уже смонтированы передвижные электростанции. Могучий поток электроэнергии, излившийся в села и деревни, открыл в колхозной жизни новую, яркую страницу. Сплошная электрификация района позволила широко применить в деревне кино и радио, создала благоприятные условия для дальнейшего повышения культурного уровня колхозников.

В 1916 году в Кесьях имелась только одна киноустановка. Теперь передовое сельское село и в крупных деревнях есть стационарные киноустановки. Отдаленные населенные пункты обслуживаются кинопередвижками.

В феврале этого года пленум Кесьинского райкома ВКП(б) утвердил программу радиофикации колхозов, совхозов и МТС района. Решено было провести радио в каждое село. Кесьинцы с честью решили задачу сплошной радиофикации района. Сейчас в селах имеется 24 репродуктора на 10 тысяч радиотрансляционных точек.

(Продолжение следует).

Международный обзор

Провозглашение Германской демократической республики

7 октября советское правительство обратилось к правительствам Соединенных Штатов Америки, Великобритании и Франции с нотой по германскому вопросу.

В этой ноте указывалось, что, создав в Бонне отдельное правительство для Западной Германии, три державы нарушили Потсдамское соглашение, по которому они взяли на себя обязательство рассматривать Германию как единое целое и содействовать ее преобразованию в демократическое и миролюбивое государство.

В ноте указывалось, что правительство, созданное в Бонне, является антинародным, что она враждебно относится к проведению демократизации и демилитаризации Германии, к выполнению других возложенных на Германию обязательств. В связи с этим в Германии создалось новое положение, которое предъявляет особенно важное значение выполнению задач восстановления единства Германии, как демократического и миролюбивого государства.

7 октября в Берлине в соответствии с требованиями широких народных масс и политических партий собрался немецкий народный Совет. Известно, что народный Совет немецкого состава был создан помещены народным конгрессом, избранным немецким населением путем всеобщих народных выборов 15—16 мая этого года.

Немецкий народный Совет принял манифест национального фронта демократической Германии, формулирующий цели восстановления политического и экономического единства Германии и быстрейшего заключения справедливого мирного договора.

На этом же заседании немецкий народный Совет провозгласил себя временной высшей палатой германской демократической республики.

Вечером 7 октября на заседании временной народной палаты был принят закон о вступлении в силу конституции германской демократической республики, утвержденной немецким народным конгрессом 30 мая 1949 года и закон об образовании временного правительства германской демократической республики. Сформировать это правительство поручено представителю социалистической единой партии Германии Отто Гротеволю.

Затем немецкий народный Совет принял заявление о создании палаты земель на представительных началах замель советской зоны оккупации Германии.

На совместном заседании обеих палат 11 октября президент германской демократической республики избран Вильгельм Пик—председатель социалистической единой партии Германии.

Трудящиеся Германии на многочисленных митингах и собраниях приветствуют провозглашение германской демократической республики. Приветствия поступают также и из западных зон Германии.

Главнокомандующий советской военной администрации в Германии генерал армии В. И. Чуйков выступил с заявлением от имени правительства СССР, в котором говорится, что Советское правительство решило передать временному правительству германской демократической республики функции управления, принадлежавшие до сего времени советской военной администрации".

Вместо советской военной администрации в Германии будет создана советская контрольная комиссия, которая будет контролировать выполнение Потсдамских и других совместных решений четырех держав в отношении Германии.

Провозглашение германской демократической республики имеет большое международное значение, так как разрушает замыслы поджигателей войны, желающих возродить в Германии новый очаг для нападения на другие страны. Оно укрепляет фронт сторонников мира и демократии.

Отставка французского правительства

9 октября президент французской республики принял отставку правительства Анри Кея.

Формальной причиной отставки правительства объявлены разногласия, якобы возникшие между министрами социалистами и группой Кея.

На самом же деле причина правительственного кризиса лежит в усилившемся недовольстве широких масс политикой дальнейшего ухудшения жизни трудящихся в условиях повышения цен и снижения реальной заработной платы.

Коммунистическая партия Франции в союзе с прогрессивными кругами выдвинула политическую программу, предусматривающую отказ от подчинения интересов Франции интересам американских империалистов, восстановление нормальных торговых отношений со странами центральной и восточной Европы, прекращение колониальной войны в Вьетнаме, запрещение атомного оружия, повторение франко-советского союза, гарантирующего мир и безопасность Франции. Программа намечает также ряд других мероприятий, направленных к улучшению положения трудящихся.

Французская реакция, однако, рассчитывает навязать Франции той послушный эмиссионном кабинет. Переговоры с представителями парламентских фракций о создании нового правительства поручены правому социалисту Жюлю Моку. Жюль Мок известен, как бывший министр полиции, не раз пытавшийся силой оружия подавить рабочее движение в стране.

А. ГИНДИН.

Ответ. редактор
Г. Д. ЛАЗАРЕВ.

РД 04145 с. Ларьяк, типография издательства газеты „Стахановец" Заказ 142.

Пролетарии всех стран, соединяйтесь!

СТАХАНОВЕЦ

Орган Ларьякского райкома ВКП(б) и районного Совета депутатов трудящихся. Тюменской области

42 (515) Пятница, 21 октября 1949 г. Цена 15 к.

От Совета Министров Союза ССР и Центрального Комитета ВКП(б)

Совет Министров Союза ССР и Центральный Комитет ВКП(б) с глубоким прискорбием извещают, что 17 октября с. г. после продолжительной и тяжелой болезни скончался маршал Советского Союза Толбухин Ф. И.—верный сын большевистской партии, один из выдающихся полководцев и строителей Вооруженных Сил Союза ССР, прославленный герой Великой Отечественной войны.

Похороны маршала Советского Союза Толбухина Ф. И. состоятся в городе Москве на Красной Площади.

По-большевистски выполним постановление ЦК ВКП(б)

15 октября 1949 г. пятый пленум Ларьякского райкома ВКП(б) обсудил постановление ЦК ВКП(б) „О работе Тюменского обкома ВКП(б)".

По докладу первого секретаря райкома ВКП(б) т. Тарасова развернулись оживленные прения, в которых выступило 13 человек. Резкой критике была подвергнута работа райкома ВКП(б), его бюро и первичных партийных организаций в выступлениях т. т. Попова, Сухинина, Пономарева, Пак, Немцова. В конце заседания выступил 2-й секретарь окружкома ВКП(б) тов. Наумов, который подробно остановился на недостатках работы райкома ВКП(б) и указал пути их устранения.

Пленум райкома ВКП(б) признал, что недостатки и ошибки, отмеченные в постановлении ЦК ВКП(б) полностью относятся к работе районной партийной организации. Пленум отметил, что райком партии до сих пор допускает грубейшие ошибки в методах руководства партийными, советскими и хозяйственными организациями, мало и не оперативно решает вопросы выдвиженные с места, плохо вникает в нужды первичных партийных организаций, недостаточно оказывает им помощь и крайне редко слушает отчеты первичных партийных организаций о их работе. Внутрипартийная и политико-массовая работа в районной партийной организации находится в запущенном состоянии. Райком ВКП(б) не вникает глубоко в жизнь и работу первичных парторганизаций, не вскрывает их недостатки, не добивается повышения их роли и ответственности за работу предприятий, колхозов и учреждений. Партийные собрания во многих первичных парторганизациях свелись в Ларьяской и Мегионской МТС, в совхозах, п-ях районторга связи и Финбашковской сельзаготовок редко и проходят на низком уровне. Многие коммунисты не принимают активного участия в партийной жизни парторганизаций и в общественной работе. Райком партии и первичные парторганизации совершенно прекратили заниматься ростом партийных рядов.

Пленум райкома ВКП(б) отметил, что одной из основных причин допущенных ошибок и недостатков в руководстве районной партийной организацией, в том числе и в работе районных партийных и советских органов. Пленум отметил особенно неудовлетворительную работу советов и профсоюзов района.

Бюро РК ВКП(б) неудовлетворительно осуществляет руководство политическим просвещением коммунистов и политической агитацией в массах, особенно среди национального населения и допускает серьезные ошибки в работе с кадрами. Бюро РК ВКП(б) смирилось с отставанием сельского хозяйства и районе и не принимает решительных мер к его быстрому подъему, неудовлетворительно занимается вопросами развития общественного животноводства и оленеводства и допускает серьезные недостатки в руководстве промышленностью.

Постановление пленума, особо отметило, что бюро РК ВКП(б) и исполком районного Совета крайне плохо занимаются организационно-хозяйственным укреплением колхозов, и почти не занимались вопросами оседаний и оседания полуоченого национального населения.

Пятый пленум РК ВКП(б) прошел на высоком идейно-политическом уровне с развернутой критикой и самокритикой, с большевистской прямотой отметил серьезные недостатки в работе райкома ВКП(б) и первичных партийных организаций. Постановление ЦК ВКП(б) „О работе Тюменского обкома ВКП(б)" пленум принял к руководству и исполнению и наметил практические мероприятия по его выполнению.

Пленум РК ВКП(б) призвал всех руководителей партийных организаций, всех коммунистов района по-большевистски выполнить постановление ЦК ВКП(б), как боевую программу дальнейшей работы районной партийной организации.

В ближайшие дни во всех первичных партийных организациях состоятся партийные собрания. Эти собрания должны всесторонне обсудить постановление ЦК ВКП(б) „О работе Тюменского обкома ВКП(б)", выявить недостатки, имеющиеся в работе первичных парторганизаций и наметить практические мероприятия по их устранению.

Долг каждого коммуниста района по-большевистски выполнить постановление Центрального Комитета нашей партии!

Успехи советского хозяйства

(Итоги III квартала 1949 года)

15 октября было опубликовано сообщение Центрального статистического управления при Совете Министров СССР об итогах выполнения государственного плана восстановления и развития народного хозяйства в III квартале 1949 г. Под руководством большевистской партии, в ходе всенародного социалистического соревнования за досрочное выполнение послевоенной сталинской пятилетки, советские люди еще больше укрепили мощь страны, улучшили материальное благосостояние миллионов трудящихся.

Мероприятия, направленные к дальнейшему улучшению организации производства, экономии сырья, топлива, материалов повышали нашему правительству как и в первом полугодии, значительно увеличить или третьего квартала. Этот увеличенный план советская промышленность выполнила на 102 проц. и целом за 9 месяцев 1949 года. Увеличенный план промышленного производства также перевыполнен. За 9 месяцев 1949 года промышленность дала валовой продукции на 20 процентов больше, чем за тот же период 1948 года.

В третьем квартале сверх плана выпущено значительное количество черных и цветных металлов, угля, нефти, бензина, керосина, электроэнергии, электромоторов, электровозов, автомобилей, тракторов, минеральных удобрений, цемента, оконного стекла, шерстяных тканей, хлопчато-бумажных, шерстяных, льняных и шелковых тканей, чулочно-носочных изделий, обуви, сахара, чая, пилорам и много других видов промышленной продукции. Вместе с ростом количества выпускаемой продукции неуклонно повышалось и ее качество.

Наша промышленность обогащается новой, совершенной техникой. Возрастает уровень механизации трудоемких и тяжелых работ, увеличивается производительность труда. При непрерывном расширении ассортимента промышленной продукции снижается ее себестоимость.

Сообщение Центрального статистического управления говорит о новом мощном подъеме социалистического сельского хозяйства. Валовой урожай зерновых культур в 1949 году больше, чем в 1948 году, и превышает урожай довоенного 1940 года. Лучше, чем в прошлом году убран хлопок, лен, конопля и подсолнечник, урожай которых также превышает довоенный уровень. Значительно больше промышленного урожай сахарной свеклы. Труженики сельского хозяйства до 5 октября 1949 года убрали посевов на 6 миллионов гектаров больше, чем на ту же дату в 1948 году. В сельском хозяйстве значительно повысился уровень механизации. Борясь за осуществление трехлетнего плана развития животноводства, колхозы организовали свыше 75 тысяч новых мощных роторных скотодворов, овцеводческих, свиноводческих и птицеводческих ферм. Поголовье общественного скота в колхозах за год с 1 октября 1948 года по 1 октября 1949 года значительно увеличилось: крупного рогатого скота на 20 процентов, свиней на 76 процентов, овец и коз на 13 процентов, птицы на 62 процента. Годовой план закладки подезащитных лесонасаждений выполнен уже на 102 проц.

Наш железнодорожный транспорт выполнил плановые задания третьего квартала по среднесуточной погрузке.

Растет культурный уровень советского народа, множатся кадры его интеллигенции. В этом году народное хозяйство страны получило 450 тыс. молодых специалистов, окончивших высшие и среднее специальные учебные заведения. В 1949 году вновь принято в высшие учебные заведения, в техникумы и др. средние специальные учебные заведения, включая заочное, 770 тыс. учащихся.

Объем капитальных работ по дилищному строительству за 9 месяцев 1949 года составил 129 проц. к 9 месяцам 1948 года. В городах и поселках проведены большие работы по сооружению бань, водопроводов и канализации.

День ото дня повышается материальное благосостояние наших граждан. В третьем квартале нынешнего года по сравнению с третьим кварталом 1948 года выросло число рабочих и служащих, занятых в народном хозяйстве СССР.

Итоги III квартала 1949 года говорят о том, что наше социалистическое народное хозяйство, направляемое партией Ленина—Сталина, уверенно и быстро идет вперед по пути коммунизма.

(ТАСС).

Цифры и факты

Борьба за качество и широкий ассортимент выпускаемой продукции в первой половине пятилетки приняла всенародный характер. Рабочие и работницы фабрик и заводов страны с каждым днем отыскивают все новые и новые возможности и резервы для расширения ассортимента и улучшения качества изделий. Но не всему еще отстает дело в Н-Вартовском маслозаводе.

План выпуска масла завод по общим цифрам выполнил досрочно. Но это выполнение получено только за счет низкокачественного масла. Завод в текущем году должен был выпустить масла по сортам: „Экстра»—25 процентов, высший—62 и первый сорт—13 процентов. Фактически же выпущено высшими сортами 50 процентов и первым сортом 50 процентов. Сорта масла „Экстра» не выпускался.

В чем причина столь плохой работы маслозавода?

Дело в том, что директор этого маслозавода тов. Кубанов не вникает в работу, плохо руководит своим предприятием, смирился с выпуском низкосортной продукции. Совершенно недопустимо в маслозаводе организовали прием и переработку молока на сливочных пунктах. Нарушаются технологические правила хранения сливок.

Ледников из 4 пунктов в 3-х нет. Трансцентрифужка сливок организована плохо. В результате чего на маслозавод поступает сразу 60—80 фляг со сливками. Все эти нарушения производственного процесса снижают качество сливок, а следовательно и масла.

В результате прямой беспечности директора маслозавода испорчено 352 килограмма масла, которые переработываются вот уже четвертый раз, но пока все еще безрезультатно.

Работа Н-Вартовского маслозавода должна быть улучшена. И в первую очередь окрисполком должен оказать помощь.

К. ВАСИЛЬЕВ.

This document is created with trial version of TIFF2PDF Pilot 2.16.108.

По родной стране



Карело-Финская ССР. Рыболовецкий колхоз имени Сталина из года в год перевыполняет план. Сейчас идёт полуденный лов наволока.

На снимке: бригадир рыболовецкой бригады колхоза А. А. Кангаран вынимает из сгорбуши ловушки с пойманными лососями. Эта бригада одна из лучших в колхозе.

Фото П. Беззубенко.

Пресслаборатория ТАСС.



Астраханская область. На берегу одного из рукавов дельты Волги раскинулся рыболовецкий колхоз-миллионер имени Сталина, крупнейший в Зеленгинском районе. 76 рыбаков колхозников уже выполнили пятилетнюю задания по добыче рыбы.

На снимке: звеньевой морского лова Я. Ф. Бирюков, закончивший пятилетие пятилетнего плана.

Фото К. Юлиатова.

Пресслаборатория ТАСС.

Навстречу 32-й годовщине великого Октября

Готовясь достойно встретить 32-ю годовщину Октября, весь коллектив Московской обувной фабрики «Парижская Коммуна» несет предпраздничную стахановскую вахту. Обувщики обязались дать стране сверх плана 220 тысяч пар обуви и это обязательство с честью выполнят. За 12 рабочих дней октября выпуск сверхплановой обуви возрос почти в три раза по сравнению с сентябрем.

Достойную встречу 32-й годовщине Октября устроят колхозники передовой Сумской области сельскохозяйственной рыбы.

Рыбаки дали слово к 32 годовщине Октября полностью закончить лов рыбы по обязательству, данному товарищу Сталину.

Д. ИВАНОВ.

Скарлатина

Скарлатиной чаще всего болеют дети в возрасте от 1 до 5 лет. Однако они могут болеть и грудные дети 4—5 месяцев.

Скарлатина начинается внезапно—боль в горле, жар, а через несколько часов после этих первых признаков на всем теле появляется сыпь. Одновременно появляется краснота, а иногда и белые налеты в зев (ангина), желёзки на шее припухают. Через 5—6 дней сыпь исчезает, температура падает и ребенок начинает чувствовать себя лучше и бодрее. В это же время начинает шелушиться кожа на всем теле, особенно это заметно на пальцах рук и ног, где кожа снимает лоскутами. Шелушение может продолжаться несколько недель.

Некоторые неправильно думают, что после падения температура и исчезновения сыпи можно считать ребенка выздоровевшим. Скарлатина—болезнь коварная. После излечения болезни через 2—3 недели после начала заболевания может начаться новая вспышка болезни с тяжелыми осложнениями. Неправильно пренебрегать и начинается любые жалобы, иногда заболевают уже и на него начинает выпадать шерсть, бывает воспаление почек. Поэтому больной скарлатиной должен находиться в больнице и течение 30—40 дней не менее.

Источником заражения является прежде всего больной скарлатиной. Выделяя в большом количестве, слизь из зева и носа, мокроты, гной на улицу, комнаты, он заражает окружающих.

Скарлатина также передается через вещи, находящиеся в комнате больного.

Первые признаки скарлатины появляются через 2—12 дней после заражения.

Каждого ребенка, заболевшего скарлатиной, нужно отправить в больницу. Чем раньше он будет помещен в больницу, тем меньше будет возможности распространения этой детской болезни. Также следует в комнате, где находился заболевший ребёнок, произвести дезинфекцию помещения, игрушек.

По возвращению ребёнка из больницы не следует в течение 12 дней пускать его к другим детям, устроив ему изолированный уголок для игры.

М. БЕЛЕЦКАЯ, врач-педиатр.

Великий праздник встретить достойно

Приближается славная годовщина Великой Октябрьской социалистической революции. Миллионные массы трудящихся страны в период предоктябрьского социалистического соревнования добиваются новых производственных показателей в честь 32-й годовщины Октября. В предоктябрьское соревнование включились и трудящиеся нашего района.

К 15 октября 7 колхозов района досрочно завершили свои годовые планы добычи рыбы. Сейчас они ведут лов рыбы сверх плана и сдали государству уже более 5900 пудов.

Замечательным трудовым подарком встретит 32-ю годовщину Октября коллектив рыбаков рыбартели имени Вольхова, руководимый депутатом областного Совета депутатов трудящихся тов. Сигильетовым Т. Ф. Рыбаки этого колхоза только сверх плана дали к 15 октября 623 центнера рыбы. С хорошими показателями подходят ко дню Октября также рыбаки колхозов: им. Молотова, им. Микояна, «Рыбак Сибири» и др.

Ширится социалистическое соревнование в честь Октября среди рыбаков колхозов: „Большевик", „Охотник Сибири", „8-й съезд Советов" и в других. Эти колхозы уже близки к завершению годовых планов рыбодобычи.

Встретить великий праздник—32-ю годовщину Октября досрочным выполнением производственных планов — патриотический долг тружеников колхозной деревни.

В. ВИКТОРОВ.

ПО СЛЕДАМ НЕОПУБЛИКОВАННЫХ ПИСЕМ

Редакцией нашей газеты было получено письмо из колхоза «Передовик», в котором сообщалось о том, что с августа с. г. нет фельдшера при медпункте.

Как нам сообщила и. о. зав. райздравотделом тов. Кузнецова, в колхоз «Передовик» направлена на работу и медпункт фельдшер Пядеина.

За рубежом

Трагическое положение крестьян в Греции

Греческая печать сообщает о тяжелом положении тех наименее обеспеченных—крестьян, выселенных в свое время военными властями из сельских, прилегающих к свободным районам.

Большинство этих беженцев находится без крова и средств к существованию.

Не лучше положение и тех крестьян, которые были возвращены в свои села. Несмотря на щедрые обещания правительства обеспечить их всем необходимым до нового урожая, они живут в развалинах, не имеют рабочего скота, сельскохозяйственных орудий, а часто и воды, так как колодцы разрушены.

Восстановление жилищ происходит крайне медленно. Газеты отмечают, что если восстановление жилищ и дальше пойдет такими темпами, то для обеспечения кровом всех бездомных потребуется 154 года.

Немногим лучше положение и тех крестьян, хозяйства которых не были нанесены ущерб в результате гражданской войны.

Бывший премьер-министр Греции Цуделос в статье о положении крестьян на Крите сообщает о недовольстве экономической политикой правительства к тому, что крестьяне „предпочтут сгноить миллионы, чем произвести из них масло и платить бесконечные старые и новые налоги".

(ТАСС).

Международный обзор

Новый сторонник лагеря мира и демократии

7 октября 1949 года вошло в историю германского народа, как новый этап в борьбе за единую демократическую Германию. В этот день в Берлине на поле миллионных масс германского народа немецкий народный совет провозгласил Германскую демократическую республику.

Советское Правительство передало Временному правительству новой республики функции управления, которые раньше принадлежали советской военной администрации.

Такое решение Советского Правительства служит яркой иллюстрацией, подтверждающей неуклонную борьбу Советского Правительства за осуществление Потсдамских решений четырех великих держав о создании единой, миролюбивой, демократической Германии.

„Образование германской демократической миролюбивой республики,—заявил товарищ В. М. Сталин на приеме Германской демократической республики Пиком и премьер-министра Отто Гротеволя,—является поворотным пунктом в истории Европы. Не может быть сомнения, что существование миролюбивой демократической Германии на ряду с существующим миролюбивым Советским Союзом исключает возможность новых войн в Европе, кладет конец кровопролитиям в Европе и делает невозможным закабаление европейских стран мировыми империалистами".

Таким образом создание Германской демократической республики—это новый удар по англо-американским поджигателям войны, которые стремились превратить Германию с плацдарм для нападения на Советский Союз и страны новой демократии.

Германский народ с радостью приветствовал рождение новой Германии.

В Берлине состоялась миллионная демонстрация по поводу создания новой республики и избрания Вильгельма Пика её президентом. По всей стране проходили митинги и демонстрации под лозунгом дружбы с великим Советским Союзом, сторонниками демократических сил страны за борьбу за единую, миролюбивую и демократическую Германию. С чувством большого удовлетворения и радости встретил германский народ и все простые люди мира приветственное письмо И. В. Сталина на имя руководителей Германской демократической республики.

Советская последовательная политика мира и дружбы между народами сплачивает всё прогрессивное человечество, поднимая его на разоблачение поджигателей войны.

Американское „правосудие"

Американские правящие круги, желая спровоцировать политическую и новой войне, стремятся подавить демократические силы страны, чтобы, запретив рабочие организации, тем самым расчистить путь для осуществления своих агрессивных планов, вымогательские подразделения войны пытаются убрать с дороги всех, кто не согласен с планами закабаления наших американскими капиталом.

Именно в этих целях 17 января 1949 года в Нью-Йорке был начат судебный процесс против 11 руководящих работников американской коммунистической партии, строенных вымышленных в организации „заговора".

Специально был подобран состав присяжных заседателей на реакционеров, „сочувствующих" обвинения на этом суде были полицейские, сыщики и агенты американской разведки.

Полученные связали в тюрьму и заковывали в кандалы под предлогом „нарушения суда". Свидетелей защиты обрывали на каждом слове и вообще лишали слова. Даже лишнюю возможность полицейским шпикам и агентам ФБР. После 9 месяцев такого „правосудия" дежурный председатель суда вынес решение о виновности лидеров компартии и „заговорщической деятельности", что по сути дела есть вынесение приговора.

Судебный расправа, имеющая целью окончательно и обезглавить американское рабочее движение, вызвала широкую волну протеста в США и во всех странах мира. Вся демократическая общественность расценила судебную комедию в Нью-Йорке, как фашистский террор американских монополий против демократии и свободы народов.

По имеющимся сведениям, лидеры компартии намерены обжаловать приговор перед высшей инстанцией.

* * *

Правительственный кризис во Франции продолжается. После того, как правительство Кан 6 октября под давлением возмущенных трудящихся масс вынуждено было уйти в отставку, французская реакция выдвинула на пост премьер-министра бывшего министра внутренних дел «сенатора» Жюля Моха.

Однако и Моху не помогли. 17 октября Мох вынужден был отказаться от формирования кабинета, поскольку народ открыто выражал себя негодование, а лидеры реакционных партий не смогли преодолеть свои разногласия.

По всей Франции проходят многочисленные митинги и забастовки протеста рабочих, которые требуют создания правительства демократического единства.

Г. ПОЛКОПАЕВ.

Ред. 04146 с. Ларьяк, типография издательства газеты „Стахановец" Заказ 145.

Пролетарии всех стран, соединяйтесь!

СТАХАНОВЕЦ

Орган Ларьякского райкома ВКП(б) и районного Совета депутатов трудящихся, Тюменской области

43 (518) Пятница, 28 октября 1949 г. Цена 10 к.

Государственная ордена Ленина БИБЛИОТЕКА

Предоктябрьское соревнование охотников

Охотники колхоза „Путь к социализму", готовясь достойно встретить 32-ю годовщину Октября, взяли на себя социалистическое обязательство выполнить квартальный план пушнаготовок к 7 ноября на 40 процентов, а к 5 декабря—ко дню Сталинской Конституции—завершить его выполнение.

Промысловики колхоза „Путь к социализму" вызвали на социалистическое соревнование охотников колхоза „Новая жизнь".

Халилов.

Народное хозяйство Российской Федерации по подъёму

21 октября опубликовано сообщение статистического управления РСФСР—об итогах выполнения государственного плана восстановления и развития народного хозяйства РСФСР на 1949 год за III квартал. Эти итоги свидетельствуют о новых успехах в развитии народного хозяйства Российской Федерации.

В III квартале текущего года республиканская и местная государственная промышленность Федерации выполнила план производства на 106 процентов, в промысловая кооперация и кооперация инвалидов—на 105 процентов.

Республиканской и местной промышленностью выпущено значительное количество промышленной продукции сверх плана, в том числе: угля, кирпича, алебастра, меда, пиломатериалов, хлопчато-бумажных и льняных тканей, карандашей, первых видов растительного, хлебо-булочных и кондитерских изделий, яиц и других видов промышленной продукции.

В истекшем квартале улучшилось качество и ассортимент промышленной продукции, выпущенной республиканской и местной государственной промышленностью и промысловой кооперацией.

Значительные успехи достигнуты в сельском хозяйстве. В этом году уборка зерновых культур, где самых и немалая доля, прошла лучше, чем в 1948 году. На 5 октября намолочено городам и совхозами вручную зерна на 3 миллиона гектаров больше, чем на ту же дату в прошлом году.

Широко поголовье общественного скота в колхозах. С 1 октября 1948 года по 1 октября 1949 года поголовье крупного рогатого скота увеличилось на 18 процентов, свиней—на 60 процентов, овец и коз—на 21 процент, лошадей—на 11 процентов.

План перевозки грузов в III квартале выполнен тоже на 106 процентов.

В 16 городах Федерации вновь организовано обслуживание населения легковым таксомоторным автотранспортом.

За 9 месяцев 1949 года построено автогужевых дорог республиканского и местного значения на 58 процентов больше, чем за соответствующий период прошлого года. На 18 процентов больше, чем в 1948 году произведено работ по капитальному ремонту дорог.

Объем централизованных капитальных работ по республиканскому и местному хозяйству РСФСР за 9 месяцев этого года составил 106 процентов к соответствующему периоду прошлого года. За этот период введены в действие дополнительные производственные мощности на предприятиях, построены новые школы, больницы, санатории, родильные дома и детские ясли.

В III квартале нынешнего года продолжалось дальнейшее развертывание советской торговли. По сравнению с тем же периодом прошлого года увеличился продажа населению продовольственных и непродовольственных товаров, особенно кондитерских изделий, рыбопродуктов, хлопчато-бумажных, льняных и шелковых тканей, кожаной и резиновой обуви, швейных изделий, велосипедов, мотоциклов, часов, патефонов и других товаров.

Цены колхозного рынка на сельскохозяйственные продукты в городах в истекший квартал по сравнению с тем же периодом прошлого года значительно снизились, а количество проданных на рынках товаров увеличилось.

В III квартале численность рабочих и служащих в республиканской и местном хозяйстве РСФСР увеличилась по сравнению с тем же периодом прошлого года на 6 процентов.

Республиканской и местной промышленность в III квартале перевыполнили государственное задание по производительности труда.

(ТАСС).

Успех передового охотника

Опытный охотник Пыгатов Семен Федорович из колхоза „Луч севера", вступив в осеннем зимний сезон охоты на пушного зверя, взял на себя обязательство—выполнить план четвертого квартала по отстрелу пушнины не менее, как в 3—4 раза.

Первые две декады начала сезона передовой охотник ознаменовал высокими показателями. За 20 дней октября он досрочно выполнил план четвертого квартала на 172 процента.

Тов. Пыгатов заверил, что до конца квартала он выполнит свое слово и сдаст пушнины в четыре раза больше квартального плана.

Малышкин.



Ростовская область. Весенняя путина в рыболовецких колхозах Дона.

На снимке бедуря весом 196 килограммов, пойманная рыбаками Обуховского рыболовецкого колхоза имени XVII партсъезда.

Фото А. Штейнникова

Пресслаборатория ТАСС.

В Ларьякском рыбучастке

Бондарный цех. Хорошими мастерами своего дела зарекомендовали себя бондари рыбучастка т. т. М. И. Карелин, Дрвничников и П. Я. Второв. Их производительность труда на много выше плановой.

Бондарь Карелин Михаил Ильич каждый день выполняет норму на 170—185 и выше процентов. Хорошая организация труда, рабочего места позволили стахановцу значительно перекрывать установленные нормы выработки на поделке бочко-тары. Свою трехсменную норму он выполнил на 184 процента, в зимние девяти месяцев на 169 процентов.

Высокие образцы труда показывает также бондарь тов. Дрвничников. План III квартала на поделку бочко-тары он выполнил на 175 процентов.

Не менее полуторных норм за рабочий день дает также бондарь рыбучастка тов. Второв.

Цех обработки. Высокие показатели труда имеют также работницы цеха обработки. Окжимщица бочков тов. Е. Ф. Таску норму выработки ежедневно перекрывает. Производительность ее труда за 9 месяцев нынешнего года составила 118 процентов к плану.

Хорошие итоги за 9 месяцев труда имеют и другие работницы цеха. Например, тов. Бокгьева, Эрднеева, К. Патырова и другие, работающие на разделке, посолке и укладке рыбы.

На основе социалистического соревнование цех обработки рыбы успешно справился с девятимесячной программой.

Малис.

ЕСТЬ ГОДОВОЙ ПЛАН!

К 25 октября рыбаки колхозов «Путь Ленина» и «Охотник Сибири» завершили выполнение годовых планов рыбодобычи.

Рыкартель «Путь Ленина» Б-Тарховского сельсовета, выполнил годовой план добычи рыбы, сдала государству 450 центнеров рыбы.

Таких же успехов добились и рыбаки колхоза «Охотник Сибири», Охтеурского сельсовета.

Сейчас рыбаки обоих колхозов ведут лов рыбы сверх плана.

А. ТИМОФЕЕВ.

Трудятся напряженно

Стремясь встретить 32-ю годовщину великого Октября производственными успехами, рыбаки колхоза „Новая жизнь" в октябре трудятся с большим напряжением сил на лову рыбы. Из пятидневку в пятидневку рыбаки вылавливают по 23—25 центнеров рыбы. Это в три раза больше, чем в прошлом году за этот же период.

До завершения годового плана рыбакам осталось выловить еще 5 тонн рыбы.

П. ИВАНОВ.

Навстречу 32-й годовщине великого Октября

Готовясь достойно встретить 32-ю годовщину великого Октября, советские люди с новой силой развернули социалистическое соревнование. Оно охватило свыше 90 процентов работников промышленности, транспорта, МТС и совхозов.

Трудящиеся столицы идут в авангарде социалистического соревнования. Коллективы фабрик и заводов Москвы встречают великий праздник новыми производственными успехами.

Завод «Калибр» перешел на коллективную стахановскую работу. Сейчас на этом передовом предприятии развернулось соревнование за внедрение новой техники и технологии. Автозавод им. Сталина принял обязательство добиться к 7 ноября уровня выпуска продукции, запланированного на 1950 год. Передовики производства дали слово сэкономить 20 миллионов рублей. За 9 месяцев москвичи — автомобилестроители выпустили сверх задания много автомашин, значительно снизив их себестоимость.

На шахтах Донбасса широко развернулось предоктябрьское соревнование механизаторов. На первое место вышли водители комбайна Снежнянской шахты «Вентиляционная» т.т. Тодосьев, Сухинин, Сытник. 30 сентября они добыли свыше 11 с половиной тысяч тонн угля.

Замечательными трудовыми успехами встречают годовщину великого Октября строители Белоруссии. Бригада мастеров скоростников-каменщиков по главе с Никитой Сидоренко укладывают за смену 12 тысяч кирпичей. В соревновании каменщиков Минска эта бригада, состоящая из 5 человек, заняла первое место. Встав на стахановскую вахту, бригада дала слово укладывать за смену 15 тысяч кирпичей. Свое обязательство она перевыполняет.

На предприятиях транспортного машиностроения развернулось предоктябрьское соревнование за экономию сырья, электроэнергии и других материалов. По предварительным итогам, машиностроители в ходе предоктябрьского соревнования добились экономии свыше 40 миллионов рублей.

Текстильщики Ивановского механического комбината выпустили сверх 9-ти месячного задания сотни тысяч метров готовых тканей.

Металлурги и шахтеры, машиностроители и текстильщики, железнодорожники и строители—все стремятся перевыполнить государственные планы, еще более укрепить могущество нашей Родины.

(ТАСС).

This document is created with trial version of TIFF2PDF Pilot 2.16.108.

СОВЕТЫ КОЛХОЗНОМУ ЗВЕРОВОДУ

О заготовке кормов для звероферм

В колхозах округа в текущем году организуется ряд новых колхозных ферм. Одновременно, в соответствии с решением бюро окружного комитета ВКП(б) и облисполкома, будет произведено доукомплектование существующих мелких ферм.

В немногие дни, оставшиеся до завоза зверей, надо окончить строительство производственных и подсобных помещений—клеток, домиков, вальеров, кутень, вольеров, изоляторов и др. Вместе с тем следует немедленно приступить к заготовке необходимых кормов для зверей и обеспечить их достаточное и полноценное кормление.

В кормовом рационе зверей исключительную роль играют корма животного происхождения, в первую очередь рыбо-мясные, которые составляют до 80 процентов от общей питательности рациона. Общая потребность в рыбо-мясных кормах в расчете на одну самку с приплодом в 2—3 щенка составляет 310—350 кг. в год. Как правило, зверей следует кормить мясом и рыбой в свежем виде.

В одних колхозах снабжение фермы рыбой должно быть использовано на рыболовецкую бригаду. В этом случае на звероферму могут быть переданы наименее ценные виды рыб (ерш, чебак и др.)

В других колхозах оно должно быть поручено специально выделяемому для этой цели работнику и частично может быть выполнено непосредственно звероводом и сторожем фермы. Для обеспечения зверей мясом — мяких оленей, лосей, боровой и водоплавающей дичи также выделяются специальные работники.

Кормление зверей должно быть не только достаточным и полноценным, но и бесперебойным на протяжении всего года. На ферме для этой цели создается страховой фонд мяса и рыбы в сушеном, мороженом или вареном виде в пределах 10—15 процентов годовой потребности. В расчете на одну самку это составит 25—30 кг. рыбо-мясных кормов. Заготовлять рыбу мясо и рыбу следует исключительно доброкачественные. Соленые мясо и рыбу впрок не рекомендуется. Высушенные и провяленные рыбо-мясные корма хранят в сухом помещении, постоянно вентилируемом, защищенном от грызунов и мух.

Прекрасным кормом для зверей, в особенности в период гона и беременности, является печень. Она содержит почти все питательные вещества и витамины, необходимые серебристо-черным лисицам. Наиболее полноценной считается печень, заготовленная с осени. Можно допустить также заготовку впрок такой печени путем засолки, но при этом придется в тот период, когда печень будет скармливаться зверям, отнять из общего рациона соль.

К кормам животного происхождения, которые необходимо включить в рацион, относятся также молочные продукты — молоко, творог, простокваша. Молоко является ценным кормовым продуктом для лисиц в течение всего года, и в особенности в период беременности, лактации и в первые месяцы жизни щенков. На самку с приплодом в два—три щенка требуется в год от 14 до 20 литров молока. Следует учесть, что в случае необходимости молоком и творогом можно заменить до 50 процентов мяса и рыбы в рационе. При такой замене следует исходить из расчета: 1 килограмм среднего качества говядины по всей питательности равен двум литрам цельного молока или двум килограммам творога.

Растительные корма в рационе в условиях севера могут составить 15—17 процентов от общей питательности рациона. В среднем на год в расчете на одну самку требуется:

При выходе на вывку:

	2 щенков	2,5 щенков	3 щенков
Зерна	12 кг.	16 кг.	21 кг.
Овощей	40 „	45 „	50 „
Ягод	40 „	45 „	50 „

Необходимое количество зерна может быть полностью покрыто за счет поступления его от заготовительных организаций в порядке встречной торговли. Однако на первом и втором году существования фермы необходимо иметь запас зерновых кормов (крупа пшеничная, овсяная, пшенная, ржаная мука или хлеб). Следует также учесть, что до 50 процентов зерновых могут быть заменены картофелем из расчета 350 граммов картофеля за каждые 100 граммов зерна.

Для удовлетворения потребностей лисиц в овощах (столовая свекла, морковь, репа, брюква, капуста, помидоры и др.) потребуется иметь в расчете на каждую самку приведно 50 квадратных метров овощей (при урожайности в 10—12 тонн с одного гектара), что может быть сделано силами работников фермы. Часть овощей с успехом заменяют молодой крапивой, зелеными листьями клевера. Можно рекомендовать сушку крапивы и клевера (обязательно и тени) и использование их в течение зимы по 10—15 граммов на одну голову в день.

Сбор ягод (рябины, брусники, черники, черемухи и др.) может быть возложен на учащихся школ, домохозяек и дружественных членов колхозов. Ягоды необходимо сушить или мочить. Сушка производится при температуре в 80—100 градусов и хорошей вентиляции, не допуская при этом ни подгорания, при котором теряется витамин С, ни недосушки, при которой витамин С плохо сохраняется.

Овощи, ягоды, зелень—холодная крапива, клевер—при включении их в рацион улучшают его вкусовые качества и действуют благотворно на пищеварение. Они являются также источником витаминов, имеющих важное значение для нормального роста и развития как взрослого поголовья, так и молодняка во все периоды их жизни. Звероводу и правлению колхоза следует поэтому постоянно заботиться об удовлетворении потребности зверей в овощах, ягодах, зелени в количествах, указанных выше.

Помимо животных и растительных кормов в рацион зверей обычно включают в небольших количествах некоторые добавочные корма. Их назначение обогатить рацион витаминами и минеральными веществами. К витаминным добавочным кормам относятся: рыбий жир, дрожжи, пророщенное зерно; к минеральным: сырая кость или костная мука.

Потребность зверофермы в гоне в этих кормах в расчете на одну самку с приплодом составляет:

При выходе на одну самку:

	2 щенков	2,5 щенков	3 щенков
Рыбий жир	1,7 кг.	1,8 кг.	1,9 кг.
Дрожжи	6,0 „	6,5 „	7,0 „
Кость сырая	6,0 „	6,5 „	7,0 „

Рыбий жир рекомендуется давать лисицам не каждый день, а с некоторыми перерывами. Дрожжи должны выпаиваться регулярно. Перед скармливанием дрожжи должны быть разведены и прогреты до 80—90 градусов. Богатым источников витаминных кормов в особенности в зимний период и ранней весной, могут быть зеленые ростки зерна. Для этой цели необходимо в деревянных ящиках вырастить зеленую пшеницу или овес до высоты в 7—10 сантиметров, срезать ее и давать лисицам в количестве 10—15 граммов ежедневно на голову.

Председателю колхоза и заведующему необходимо помнить, что залог обеспечения зверей полноценным, достаточным и бесперебойным кормлением на протяжении всего года и, организовав правильное содержание, уход за ними, они могут добиться получения от каждой самки нескольких тысяч рублей денежного дохода в год. Лишь при этом условии ферма выполнит свое назначение—дать государству высококачественную пушнину и содействовать укреплению колхоза, росту зажиточности колхозников.

И. С. БРОМБЕРГ.

(Перепечатано из газеты „Сталинская трибуна").

РАЙОН СПЛОШНОЙ ЭЛЕКТРИФИКАЦИИ, РАДИОФИКАЦИИ И КИНОФИКАЦИИ

(Продолжение. Начало в № 41 от 14 октября 1949 г.)

В электрификации деревни большую помощь оказали колхозникам района коллективы промышленных предприятий. Рабочие и служащие заводов сельскохозяйственного машиностроения, средств связи, Поздняковского стекольного, Тыбинского и Щербаковского спиртзаводов, гарнизон части Кубышинска монтировали трансформаторные подстанции, оборудовали внутренние электросети колхозов, обучили кадры сельских электриков.

Серьезный вклад в радиофикацию сел района внес коллектив завода средств связи. Инженеры и специалисты завода во главе с главным конструктором тов. Миленко сконструировали и в скоробное от работы время изготовили и отладили производства 8 радиоузлов. Мохонин тов. Чиркин, мастер тов. Гуляков и другие работники завода установили эти радиоузлы в селах, помогли колхозникам провести более 300 радиотрансляционных точек.

Применение электричества в быту колхозников, широкое распространение кино и радио позволили шире развернуть культурно-просветительную работу на селе.

Сейчас труженики Каолиновского района ведут работы по сплошной телефонизации колхозов. Пять сельскохозяйственных артелей уже телефонизированы, в некоторых из них установлены коммутаторы внутренней связи.

В 1949 году колхозницы решили ввести в эксплоатацию Дом культуры, 4 сельских клуба, десятки красных уголков, хат-лабораторий, парки культуры и отдыха, стадионы. На полях, высокую стадионы начинается культура урожайных сел.

МАНЕРНОВ.

ПО РОДНОЙ СТРАНЕ

Поведение хлебозаготовок

Колхозы и совхозы Алтайского края рапортовали товарищу Сталину о перевыполнении множества обязательств по сверхплановой сдаче хлеба государству. Вместо обещанных 10 миллионов пудов хлеба сверх плана хлеборобы края вывезли на элеваторы 13628 тысяч пудов сверхпланового зерна, преимущественно яровой пшеницы. Хлеборобы Бурят-Монгольской АССР сдали государству на один миллион пудов хлеба больше, чем в прошлом году. Пшеницы и ржи сдано на 915 тысяч пудов больше прошлогоднего.

Сдача хлеба государству продолжается.

(ТАСС).

ОТОВСЮДУ

◆ В Одессу из Винницы по приглашению строителей города-героя, прибыл знатный штукатур Украины Андрей Козик. На одной из строек знатный стахановец продемонстрировал методы скоростной работы. За 8 часов он выполнил сменную норму на 1500 процентов.

◆ В колхозах Азербайджана продолжается выдача зерна авансом на трудодни. В сельхозартелях «1 Мая», им. Сталина и имени Ворошилова, Лерикского района на трудодень приходится по 10 килограммов зерна.

◆ 117 тракторных бригад Харьковской области перешли на часовой график работы.

23 октября (ТАСС).

Всесоюзный шахматный чемпионат

С 15 октября в Москве проходит 17-й шахматный чемпионат СССР, в котором принимают участие 9 гроссмейстеров и 11 мастеров-полуфиналных соревнований.

Идет интересная и упорная борьба за звание чемпиона СССР.

После шести туров впереди Керес, набравший 5 очков из 6. Далее идут Котов, Смыслов и Флор—по 3,5 очка из 5 и по одной неоконченной, Левенфиш—3,5 из 6.

25 октября (ТАСС).

За рубежом

В последний день суда над лидерами американской компартии

Последнее заседание суда над руководителями американской компартии—21 октября происходило в напряженной атмосфере. В зале суда присутствовало множество агентов американской полиции и разведки. 150 полицейских находились на улице у здания суда. Несмотря на это, сотни прогрессивных лиц организовали пикеты вокруг здания суда и требовали освобождения руководителей компартии.

Перед объявлением приговора выступил генеральный прокурор американской компартии Данниш. Он сказал: „Пройдут годы, и страна будет вспоминать этот суд, напоминающий суд фашистов, с презрением и гневом". Заявив, что компартия будет продолжать свою работу несмотря ни на что, Данниш сказал: „Мы смотрим в будущее с великой уверенностью".

Другие обвиняемые заявили, что Данниш выразил их мнение.

Вопреки обычной практике, судья отказался освободить руководителей компартии под залог до рассмотрения апелляции высшими судебными инстанциями и издал распоряжение, чтобы они оставались в тюрьме.

На этом заседание суда закончилось, и лидеров компартии в наручниках увели из здания суда в тюрьму.

Варварский приговор американского суда над 11 руководителями американской компартии и отказ освободить их под залог вызывает возмущение и многочисленные протесты прогрессивной общественности всего мира.

(ТАСС).

Правительственный кризис во Франции продолжается

Несколько дней тому назад Национальное Собрание Франции уполномочило Рене Мейера сформировать правительство. После ряда совещаний и переговоров с представителями социалистической партии, которые требуют крупных постов в новом правительстве, Рене Мейер официально заявил президенту республики, что он отказывается сформировать новое французское правительство.

(ТАСС).

Войска Народно-освободительной армии вступили в город Дихуа (город Урумчи)

20 октября войска Народно-освободительной армии Китая вступили в столицу провинции Синьцзян—город Дихуа (город Урумчи). Части Народно-освободительной армии были тепло встречены мирной делегацией во главе с бывшим гоминдановским мэром города Дихуа Чжу У.

(ТАСС).

Краткие сообщения

Министр труда западно-германского сепаратного „правительства" вынужден был признать, что за III квартал этого года в английской и американской зонах Германии было зарегистрировано еще 107 тысяч новых безработных.

* * *

В Лондоне открылся конгресс сторонников мира, созванный английским комитетом в защиту мира; этот комитет был создан после всемирного конгресса сторонников мира в Париже. На конгрессе присутствуют иностранные гости.

23 октября (ТАСС).

И. о. ответ. редактора В. И. ПУШКИНОВ.

РД 04147 с. Ларьяк, типография издательства газеты „Стахановец" Заказ 148.

This document is created with trial version of TIFF2PDF Pilot 2.16.

НОЯБРЬ

This document is created with trial version of TIFF2PDF-Pilot 2.16.108.

Государственная ордена Ленина БИБЛИОТЕКА СССР

Пролетарии всех стран, соединяйтесь!

СТАХАНОВЕЦ

Орган Ларьякского райкома ВКП(б) и районного Совета депутатов трудящихся, Тюменской области

44 (517) Пятница, 4 ноября 1949 г. Цена 15 к.

Рабочие, крестьяне и интеллигенция Советского Союза! Шире развертывайте социалистическое соревнование за досрочное выполнение послевоенной пятилетки!

(Из призывов ЦК ВКП(б) к 32-й годовщине Великой Октябрьской социалистической революции).

Призывы ЦК ВКП(б)

к 32-й годовщине Великой Октябрьской социалистической революции

1. Да здравствует 32-я годовщина Великой Октябрьской социалистической революции!

2. Братский привет всем народам, борющимся за победу демократии и социализма!

3. Братский привет народам Польши, Чехословакии, Болгарии, Румынии, Венгрии, Албании, вступившим на путь строительства социализма!

4. Братский привет великому китайскому народу, завоевавшему свободу и независимость своей страны и создавшему государство народной демократии! Да здравствует народная республика Китая!

5. Пусть живет и здравствует единая, независимая, демократическая, миролюбивая Германия!

6. Да здравствует единая народно-демократическая республика Корея!

7. Трудящиеся всех стран! Защита мира—дело всех народов мира! Разоблачайте агрессивные планы поджигателей новой войны! Объединяйте все силы на борьбу за прочный мир и безопасность народов!

Привет всем борцам за дело мира, против поджигателей новой войны!

8. Да здравствуют дружба народов Англии, Соединенных Штатов Америки и Советского Союза в их борьбе за мир, против поджигателей новой войны!

9. Слава Вооруженным Силам Советского Союза, с честью отстоявшим свободу и независимость нашей Родины!

Воины Советской Армии! Бдительно охраняйте завоеванный мир и созидательный труд нашего народа!

10. Да здравствуют советские пограничники—зоркие часовые священных рубежей нашей Родины!

11. Слава Героям Советского Союза и Героям Социалистического Труда—лучшим сынам и дочерям нашей Родины!

12. Рабочие, крестьяне и интеллигенция Советского Союза! Шире развертывайте социалистическое соревнование за досрочное выполнение послевоенной пятилетки!

13. Трудящиеся Советского Союза! Боритесь за дальнейший технический прогресс в промышленности, на транспорте, в сельском хозяйстве! Внедряйте новую технику, совершенствуйте технологию производства! Непрестанно повышайте производительность труда—основу дальнейшего снижения цен на товары массового потребления!

14. Рабочие и работницы, инженеры и техники! Неустанно улучшайте качество продукции! Выпускайте больше высококачественной продукции!

15. Трудящиеся Советского Союза! Боритесь за строжайшую экономию и сверхплановые накопления во всех отраслях народного хозяйства! Улучшайте использование оборотных средств, снижайте себестоимость продукции!

16. Рабочие и работницы, инженеры и техники! Добивайтесь лучшего использования оборудования! Экономьте материалы, топливо и электроэнергию!

17. Рабочие и работницы, инженеры и техники угольной промышленности! Боритесь за полную механизацию всех процессов добычи угля! Быстрее восстанавливайте и стройте новые шахты! Давайте больше угля для народного хозяйства страны!

18. Рабочие и работницы, инженеры и техники нефтяной промышленности! Выше темпы добычи и переработки нефти! Быстрее бурите скважины и осваивайте новые нефтяные месторождения! Больше нефти и нефтепродуктов для социалистического хозяйства!

19. Рабочие и работницы, инженеры и техники металлургической промышленности! Обеспечим новый подъем производства металла! Максимально используйте мощности агрегатов и механизмов! Осваивайте опыт передовых металлургов! Дадим стране больше чугуна, стали, проката, цветных металлов!

20. Рабочие и работницы, инженеры и техники электростанций! Увеличивайте выработку электроэнергии! Быстрее вводите в строй новые энергетические мощности! Обеспечим бесперебойное снабжение народного хозяйства электроэнергией!

21. Рабочие и работницы, инженеры и техники предприятий машиностроения! Оснащайте народное хозяйство страны передовой техникой! Быстрее вводите в действие новые производственные мощности! Больше машин для промышленности, транспорта, сельского хозяйства!

22. Рабочие и работницы, инженеры и техники автомобильной и тракторной промышленности! Всемерно увеличивайте выпуск автомобилей и тракторов!

23. Рабочие и работницы, инженеры и техники химической промышленности! Боритесь за внедрение новой передовой технологии! Увеличивайте производство минеральных удобрений! Больше химических продуктов для народного хозяйства страны!

24. Рабочие и работницы, инженеры и техники судостроительной промышленности! Овладевайте новой техникой судостроения! Быстрее стройте новые корабли! Создадим могучий флот Советской державы!

25. Рабочие и работницы, инженеры и техники строители! Быстрее вводите в строй новые предприятия, жилища, культурно-бытовые учреждения! Повышайте механизацию строительных работ, снижайте стоимость и улучшайте качество строительства!

26. Рабочие и работницы, инженеры и техники промышленности строительных материалов! Увеличивайте производство цемента, кирпича, стекла, кровельных и других материалов! Быстрее вводите в действие новые производственные мощности!

27. Рабочие и работницы, инженеры и техники лесной и бумажной промышленности! Всемерно увеличивайте заготовку и вывозку древесины! Шире внедряйте механизацию на лесозаготовках! Дадим стране больше лесных материалов и бумаги!

28. Рабочие и работницы, инженеры и техники легкой промышленности! Больше тканей, обуви, одежды, трикотажа и других товаров для населения! Боритесь за высокое качество и широкий ассортимент товаров массового потребления!

29. Работники пищевой, мясо-молочной и рыбной промышленности! Расширяйте производство продуктов питания, улучшайте их качество! Больше сахара, масла, мясо-молочных, рыбных и других продуктов для населения!

30. Работники местной промышленности и промысловой кооперации! Выпускайте больше изделий из местного сырья, повышайте качество товаров широкого потребления! Лучше обслуживайте бытовые нужды трудящихся!

31. Рабочие и работницы, инженеры и техники городского хозяйства и жилищного строительства! Повышайте темпы и улучшайте качество жилищного и культурного строительства! Боритесь за благоустройство городов и рабочих поселков!

32. Работники железнодорожного транспорта! Выше темпы строительства железных дорог! Увеличивайте погрузку, ускоряйте оборот вагонов, снижайте себестоимость перевозок! Лучше обслуживайте пассажиров! Обеспечим образцовую работу транспорта в зимних условиях!

33. Работники морского и речного флота! Увеличивайте объем перевозок, ускоряйте оборот судов! Быстрее доставляйте грузы для народного хозяйства! Образцово готовьтесь к навигации 1950 года!

34. Труженики сельского хозяйства! Умножайте успехи социалистического земледелия и животноводства! Создадим обилие продовольствия для населения и сырья для легкой промышленности!

35. Слава колхозникам и колхозницам, рабочим и работницам МТС и совхозов, с честью выполнившим свои обязательства перед государством!

36. Колхозники и колхозницы, рабочие и работницы МТС и совхозов, специалисты сельского хозяйства! Широко внедряйте в практику достижения передовой сельскохозяйственной науки! Умножайте ряды передовиков земледелия и животноводства, орденоносцев и Героев Социалистического Труда!

37. Колхозники и колхозницы, рабочие и работницы совхозов, зоотехники и ветеринарные работники! Всемерно развивайте общественное животноводство, увеличивайте рост поголовья скота при одновременном повышении продуктивности животноводства!

38. Колхозники и колхозницы! Умножайте общественное богатство колхозов, укрепляйте дисциплину труда! Свято соблюдайте Устав сельскохозяйственной артели—основной закон колхозной жизни!

39. Труженики сельского хозяйства, трактористы, комбайнеры, механики МТС и совхозов! Лучше используйте сельскохозяйственную технику, повышайте производительность труда! Двигайте вперед электрификацию земледелия и животноводства!

40. Работники сельского и лесного хозяйства! Боритесь за выполнение и перевыполнение планов полезащитных лесонасаждений в степных и лесостепных районах! Быстрее внедряйте травопольные севообороты, шире развертывайте строительство прудов и водоемов! Обеспечим высокие и устойчивые урожаи!

41. Работники советской торговли, кооперации, общественного питания! Всемерно развертывайте культурную советскую торговлю в городе и деревне! Улучшайте обслуживание советского потребителя!

42. Служащие государственных учреждений! Улучшайте работу советского аппарата, укрепляйте государственную дисциплину, чутко относитесь к запросам и нуждам трудящихся!

43. Работники советской науки! Обогащайте науку и технику нашей Родины новыми исследованиями, открытиями и изобретениями! Крепите связь науки с производством!

44. Работники литературы, искусства, кинематографии! Повышайте уровень своего мастерства! Создавайте новые высокоидейные художественные произведения, достойные великого Советского народа!

45. Учителя, учительницы, работники народного образования! Вооружайте учащихся прочными знаниями основ науки! Воспитывайте нашу молодежь в духе советского патриотизма! Готовьте культурных, образованных граждан социалистического общества, активных борцов за коммунизм!

(Окончание см. на 2 стр.)

This document is created with trial version of TIFF2PDF Pilot 2.16.108.

Призывы ЦК ВКП(б)

к 32-й годовщине Великой Октябрьской социалистической революции

(Продолжение. Начало на 1-й странице).

46. Медицинские работники! Улучшайте качество медицинского обслуживания населения! Боритесь за образцовую работу лечебных и санитарных учреждений!

47. Окружим всенародной заботой инвалидов Отечественной войны и семьи героических советских воинов, отдавших свою жизнь за свободу и независимость нашей Родины!

48. Советские профсоюзы! Шире развертывайте социалистическое соревнование за досрочное выполнение послевоенной пятилетки! Распространяйте опыт новаторов производства! Проявляйте неустанную заботу о повышении материального и культурного уровня жизни рабочих и служащих! Да здравствуют советские профсоюзы—школа коммунизма!

49. Советские женщины! Боритесь за дальнейший расцвет народного хозяйства и культуры нашей Родины! Да здравствуют советские женщины—активные строители коммунизма!

50. Да здравствует Ленинско-Сталинский комсомол—передовой отряд молодых строителей коммунизма, надежный помощник и резерв большевистской партии!

51. Советские юноши и девушки! Неустанно овладевайте передовой наукой, техникой, культурой! Будьте стойкими и смелыми, готовыми преодолевать любые трудности! Самоотверженно трудитесь на благо нашей Родины!

52. Пионеры и школьники! Овладевайте знаниями, готовьтесь стать стойкими борцами за дело Ленина—Сталина!

53. Коммунисты и комсомольцы! Будьте в первых рядах борцов за досрочное выполнение послевоенной пятилетки, за новый мощный подъем хозяйства и культуры, за дальнейшее укрепление могущества Советского государства!

54. Да здравствует наша Великая Советская Родина—твердыня дружбы и славы народов нашей страны!

55. Да здравствует великая партия большевиков, партия Ленина—Сталина, закаленный в боях авангард советского народа, вдохновитель и организатор наших побед!

56. Под знаменем Ленина, под водительством Сталина—вперед к победе коммунизма!

Центральный Комитет Всесоюзной Коммунистической Партии (большевиков).

Улучшить работу по вовлечению молодёжи в комсомол

XI съезд ВЛКСМ в своём решении перед комсомольскими организациями поставил задачу «всемерно расширять политическое влияние на молодежь, активно вовлекать передовую советскую молодежь в ряды ВЛКСМ».

Рост политической сознательности, культуры создал все возможности для развертывания широкой работы среди молодежи. Изменения в Уставе ВЛКСМ об отмене кандидатского стажа и о приеме в комсомол молодежи с 14 лет расширили поле деятельности комсомольских организаций.

Однако, практика работы отдельных первичных комсомольских организаций еще далеко не соответствует требованиям XI съезда ВЛКСМ. Общий ход приема в комсомол, особенно за последнее время, остается неудовлетворительным. Такие колхозные комсомольские организации как Вампугольская (секретарь т. Гребнев), Сосницкая (секретарь т. Сухушин), Корликовская (секретарь т. Иванова) и другие за 6 прошедших месяцев не приняли в ряды комсомола ни одного человека.

Также неудовлетворительно поставлено дело вовлечения молодёжи в ряды комсомола в Ларьякской территориальной комсомольской организации (секретарь тов. Воронцова) и в комсомольской организации Ларьякского рыбучастка (секретарь тов. Малис).

Бездеятельность секретарей первичных комсомольских организаций можно объяснить только притуплением чувства ответственности за организационное укрепление своих организаций, ослаблением требовательности и настойчивости в выполнении решений.

Отдельные секретари комсомольских организаций не проводят в жизнь решений райкома. Еще весной райком комсомола обсуждал вопрос о росте комсомольских организаций Ларьякского рыбучастка и обязал секретаря т. Малис усилить работу по вовлечению молодежи в комсомол. При проверке исполнения этого решения райкома оказалось, что т. Малис не внесла даже это решение на обсуждение комсомольского собрания, в результате чего решение бюро райкома комсомола оказалось не выполнено.

В некоторых комсомольских организациях по 2—3 месяца не проводились комсомольские собрания, вследствие чего была запущена массово-разъяснительная работа среди молодёжи.

Работу по вовлечению молодежи в ряды ВЛКСМ следует оживить. Комсомольские организации обязаны улучшить массово-разъяснительную работу, конкретными делами повседневно выполнять решение XI съезда комсомола об организационном укреплении и росте рядов ВЛКСМ.

А. ЗАМЯТИН,
секретарь райкома ВЛКСМ.

ПЕРВЫЕ УСПЕХИ ЛЕСОЗАГОТОВИТЕЛЕЙ

Колхозники-сезонники нашего района уже приступили к выполнению государственного плана заготовки и вывозки леса на Ореховском лесоучастке.

В предоктябрьские дни в бригадах и звеньях развернулось предпраздничное соревнование за достойную встречу великого праздника трудящихся.

Хороших успехов добилась бригада колхоза им. Куйбышева. Лесорубы и возчики ежедневно перевыполняют нормы выработки. Лесовозчик Яншин В. ежедневно выполняет норму вывозки на 130 и более процентов. Бригадир лесорубов Парасковья Сухушина добилась выполнения нормы на 115 процентов.

Также больших успехов в социалистическом соревновании добилась бригада колхоза „Новая жизнь" (бригадир тов. Волков). Ее производительность труда за рабочий день составляет 140 процентов.

Ежедневно перекрывают установленные плановые задания бригады колхозов: «Ударник», им. Чкалова.

Лесорубы и лесовозчики обязались план четвертого квартала 1949 года выполнить ко Дню Сталинской Конституции, а план I квартала 1950 года—ко дню Советской Армии.

З. АНТОНОВ.

Комсомольско-молодежный воскресник

30 октября по инициативе райкома комсомола прошёл комсомольско-молодёжный воскресник по оказанию помощи в строительстве нового районного Дома Культуры, в котором приняло участие более 20 человек.

Работники райкома ВЛКСМ т.т. Озолина и Прасин, возглавляя руководство, личным примером в труде увлекали за собой комсомольцев и молодёжь.

Особенно напряжённо поработали в этом воскреснике т.т. Пуртова, Калинина, Минин, Кугаевский, Выдрин, Зайцев, Звезда и многие другие.

Хорошие примеры в труде показали комсомольцы школы т.т. Нечёркина, Нестерова, Куимова и Кошелева.

За несколько часов работы силами комсомольцев и молодёжи было произведено много трудоёмких работ: сделаны завалены, поднято много земли на потолок и т. д.

К сожалению, следует отметить, что некоторые секретари комсомольских организаций райцентра не организовали комсомольцев на участие в воскреснике, не откликнулись на призыв райкома комсомола быстрее завершить стройку. Такие комсомольские организации, как территориальная (секретарь Воронцова), связи (секретарь Шиловских) не приняли никакого участия в воскреснике.

Н. САРМАНОВ.

Стахановцы пушного промысла

Хороший производственный подарок к Октябрьским торжествам приготовили лучшие охотники далёкой Тольки.

Промысловик-охотник С. В. Чукурин октябрьский план выполнил на 356,5 процента, Т. Б. Кунин—на 272,5 процента и П. В. Кунин—на 255 процентов.

Свой трудовой успех охотники посвящают 32-й годовщине Октября.

БЕЛКИН.

Высокая производительность труда

На строительстве районного Дома Культуры работают пильщиками теса т. т. Л. Полков и К. А. Коркин. Их производительность труда равноценна 4-м пильщикам. За каждый день работы они выполняют норму на 180—200 и более процентов.

Производительность труда пильщиков стахановцев за октябрь месяц составила 185 процентов.

Ф. ИВАНОВ.

Отовсюду

26 октября крестьяне села Вонжулив, Лапаевского района, Молдавской ССР, приняли решение объединиться в колхоз. Сельхозартель крестьяне назвали имени 32-й годовщины Октября.

◆ Ленинградский электромеханический завод Главсельэлектро освоил выпуск трансформаторов для сельских электростанций напряжением в 10 тыс. вольт.

◆ Колхозы Ашхабадского района (Туркмения) начали уборку картофеля летних повторных посадок свежеубранными клубнями. Опыт повторных посадок обеспечивает получение двух полноценных урожаев картофеля в год.

◆ Чабан колхоза имени «1 Мая» П. З. Буриков Минусинского района, Красноярского края, получил и вырастил в среднем 125 ягнят от каждой сотни овцематок. Правление колхоза выдало в порядке дополнительной оплаты труда товарищу Бурикову 54 овцы.

28 октября (ТАСС).

МЕЖДУНАРОДНЫЙ ОБЗОР

Зверства монархо-фашистов в Греции

22 октября в центральной печати было опубликовано обращение к товарищу Сталину родственников восьми приговорённых к смерти греческих демократов. Греческий суд приговорил их дважды и трижды к смертной казни. Многие из них подвергались зверским пыткам. От истязаний умер Таксис, Евангелию Сарадзис избивали непрерывно целыми днями.

22 октября председатель Всесоюзного Центрального Совета Профессиональных Союзов В. В. Кузнецов обратился к генеральному секретарю Организации Объединённых Наций Трюгве Ли и председателю Генеральной Ассамблеи ООН Карлосу Ронуло с письмом. В этом письме от имени миллионов трудящихся нашей страны ВЦСПС протестует против разгула кровавого террора греческих монархо-фашистов. ВЦСПС призывает Генеральную Ассамблею принять немедленные меры к спасению жизни греческих демократов и прекращению бесчеловечных пыток и истязаний политических заключённых.

С таким же письмом к Генеральной Ассамблее обратился и антифашистский комитет советских женщин.

24 октября глава делегации СССР на Генеральной Ассамблее А. Я. Вышинский сделал на заседании политического комитета внеочередное заявление о всех этих возмутительных зверствах монархо-фашистов в Греции. По поручению Советского Правительства он обратился к Генеральной Ассамблее с призывом спасти жизнь невинно осуждённых греческих патриотов. А. Я. Вышинский предложил принять специальную резолюцию, требующую от греческого правительства приостановить исполнение смертных приговоров в отношении восьми осуждённых деятелей народно-освободительного движения и отменить эти приговоры.

* * *

Вслед за Жюль Моком Рене Мейер тоже отказался сформировать новое французское правительство. Президент предложил сформировать правительство одному из лидеров партии католиков Жоржу Вило.

А. ГИНДИН.

И. о. ответ. редактора И. И. КУШНИКОВ.

РД 04148 с. Ларьяк, типография издательства газеты „Стахановец" Заказ 154

Пролетарии всех стран, соединяйтесь!

СТАХАНОВЕЦ

Орган Ларьякского райкома ВКП(б) и районного Совета депутатов трудящихся, Тюменской области

45 (818) Понедельник, 7 ноября 1949 г. | Цена 15 к.

Государственная ордена Ленина БИБЛИОТЕКА СССР

Да здравствует 32-я годовщина Великой Октябрьской социалистической революции!

(На призывах ЦК ВКП(б) к 32-й годовщине Великой Октябрьской социалистической революции).



В. И. Ленин и И. В. Сталин.
С рисунка заслуженного деятеля искусств художника И. Васильева.

Пресс-клише ТАСС.

32-я годовщина Великого Октября

Сегодня народы нашего многонационального Советского Союза, трудящиеся всех стран мира празднуют 32-ю годовщину Великого Октября.

Прошло 32 года с того знаменательного дня, который вошел в историю человечества как начало новой эры—эры социализма. Партия большевиков, под руководством Ленина и Сталина, 32 года назад подняла народные массы на штурм старого отжившего мира под знаменем Советов, под знаменем социализма.

Рухнули цепи экономической и политической зависимости нашей страны от капиталистических стран Запада. Под руководством партии Ленина—Сталина рабочий класс сплотил народные массы и во главе их начал невиданное в истории строительство социализма.

Победа Советского Союза над гитлеровской Германией и капиталистической Японией ярко продемонстрировала незыблемость устоев социалистического общества, показала, что наш советский строй является лучшей формой организации общества и государства, чем капиталистический.

Новым немеркнущим доказательством крепости, монолитности и движения вперёд является всенародная борьба за досрочное выполнение послевоенной пятилетки.

Труженики нашего района в дни предоктябрьского социалистического соревнования работали с большим подъемом. Рыбаки девяти колхозов встретили день Октября выполнением годового плана добычи рыбы. Особенно с большими успехами на лову рыбы пришли рыбаки колхоза имени Войкова, руководимые председателем артели депутатом областного Совета депутатов трудящихся Т. Ф. Сигильетовым. Они досрочно завершили выполнение пятилетнего задания и выловили в нынешнем году сверх плана более 4331 пуда рыбы.

Все рыболовецкие колхозы Б-Тарховского сельского Совета, в том числе бригада гослова, досрочно выполнили годовой план добычи рыбы. Сдано сверх плана по Совету более 800 центнеров высококачественной рыбы.

Хорошим трудовым подарком встречают 32-ю годовщину Октября животноводы колхозов Охтеурского сельского Совета, досрочно выполнявших годовой план развития колхозного животноводства.

Встречая сегодня великий праздник трудящихся, мы не должны забывать, что перед районом стоит еще много неразрешенных задач по выполнению плана добычи рыбы, пушнины, лесозаготовок и животноводства.

С великой радостью наш народ отмечает славную годовщину. Подведя итоги своей работы, они с новой энергией будут бороться за досрочное выполнение послевоенной пятилетки, за новый расцвет нашей социалистической Отчизны, за победу коммунизма.

Доска Почета передовиков рыбного промысла

За досрочное выполнение годового государственного плана рыбодобычи 1949 года решением бюро Ларьякского райкома ВКП(б) и исполкома районного Совета депутатов трудящихся заносятся на районную Доску Почета:

Б-Тарховский сельский Совет, выполнивший годовой план рыбодобычи на 126 процентов. (Председатель сельского Совета Дмитрий Ионович Яров, секретарь парторганизации Сергей Гаврилович Люлько).

Б-Тарховский рыбучасток, выполнивший годовой план рыбодобычи в целом по участку на 118,8 процента, из них колхозами—на 127,9 процента и гословом—на 100,2 процента. (Начальник рыбучастка Б. С. Иванов, секретарь парторганизации Д. Ц. Нимгиров).

Бригада гослова Б-Тарховского рыбучастка Бригадир И. И. Павлов. Годовой план рыбодобычи выполнен на 100,2 процента.

Рыбартель имени Ворошилова, председатель артели Гавриил Никитич Камин, бригадир лова Матвей Иванович Камин. Годовой план добычи рыбы выполнен на 111,4 процента.

Рыбартель имени Молотова. Председатель артели Яков Григорьевич Натускин, бригадир лова Федор Петрович Камин. Годовой план добычи рыбы выполнен на 111 процентов.

Рыбартель имени Микояна. Председатель артели Василий Михайлович Ульянов, бригадир лова Григорий Степанович Натускин. Годовой план добычи рыбы выполнен на 108 процентов.

Рыбартель „Рыбак Сибири". Председатель артели Григорий Степанович Киселев, он же бригадир лова. Годовой план добычи рыбы выполнен на 107,1 процента.

Рыбартель „Охотник". Председатель артели Иван Петрович Прасин, он же бригадир лова. Годовой план добычи рыбы выполнен на 104 процента.

Рыбартель „Путь Ленина". Бригадир лова т. Бузаев. Годовой план добычи рыбы выполнен на 100 процентов.

Рыбартель „Охотник Сибири". Председатель артели Егор Васильевич Ляксин, он же бригадир лова. Годовой план добычи рыбы выполнен на 100 процентов.

Доска Почета передовиков животноводства

За досрочное выполнение годового плана развития животноводства 1949 года решением бюро Ларьякского райкома ВКП(б) и исполкома районного Совета депутатов трудящихся заносятся на районную Доску Почета:

Охтеурский сельский Совет, выполнивший годовой план развития животноводства: по лошадям—на 106,8 процента, по крупному рогатому скоту—113,1 процента. (Председатель сельсовета Семен Тихонович Макатаев, секретарь парторганизации Яков Григорьевич Коханов).

Рыбартель „Большевик". Председатель артели Федор Семенович Сигильетов, бригадир животноводства Клавдия Петровна Безматерных. Годовой план развития животноводства выполнен: по лошадям—на 105,2 процента, по крупному рогатому скоту—на 145,5 процента.

Рыбартель им. Сталина. Председатель артели Корнил Никитович Камин, бригадир животноводства Евсей Бадмирович Альчинов. Годовой план развития животноводства выполнен: по лошадям—на 106,8 процента, по крупному рогатому скоту—на 102 процента.

Рыбартель „Охотник Сибири". Председатель артели Егор Васильевич Ляксин. Годовой план развития животноводства выполнен: по лошадям—на 101 процент, по крупному рогатому скоту—на 104,7 процента.

Рыбартель „8-й съезд Советов". Председатель артели Иван Елисеевич Чумин, бригадир животноводства Егор Дмитриевич Прасин. Годовой план развития животноводства выполнен: по лошадям—на 108,3 процента, по крупному рогатому скоту—на 113,6 процента.

Лучший заготпункт

Одним из лучших заготовительных пунктов «Заготживсырье» является Ларьякский заготпункт, заведующим которого работает тов. Т. К. Трифонов. План пушзаготовок за все три квартала выполнен на 140 процентов.

Таких высоких показателей тов. Трифонов добился благодаря хорошей постановке дела, массово-разъяснительной работе среди охотников. Все охотники здесь вступили в соревнование за досрочное выполнение сезонного плана пушзаготовок.

Сейчас, вступив в осенне-зимний сезон охоты, тов. Трифонов находится вместе с охотниками в материке.

Благодаря хорошей организации Ларьякский заготпункт октябрьское задание выполнил на 110 процентов.

БЕЛКИН.

Молодой учитель

Три года работает В. М. Печёркина на поприще педагогического труда. Получив образование в Тобольском учительском институте и окончив его с отличием, она с радостью приступила к почётному, благородному труду—к воспитанию молодого поколения.

Ее уроки всегда отличаются глубокой продуманностью, правильным построение и методикой, научной и идеологической выдержанностью, большим разнообразием приемов преподавания.

Много работает Вера Матвеевна и как классный руководитель во внеурочное время. Она любит свой учительский труд и умело сочетает учебную работу с воспитательной.

В истекшем учебном году, благодаря упорной, настойчивой воспитательной работы она добилась полной успеваемости учащихся 8 класса, которым она руководила. На весенних испытаниях учащиеся этого класса показали прочные, глубокие знания.

Являясь учителем русского языка и литературного чтения, она своей любовью и глубокие разнообразные знания передает учащимся, воспитывает в них горячую любовь к великому русскому языку.

Своим честным трудом, умением доступно изложить изучаемый материал, своей неиссякаемой энергией она по праву заслужила у всего коллектива школы глубокое уважение.

Лучшие черты, присущие советской молодежи, ярко проявляются в характере и работе этого молодого энергичного педагога. Бодрость, готовность преодолевать любые трудности, стремление работать лучше—вот что видно в каждом её шаге и начинании.

НАЙДО,
инспектор районо.

This document is created with trial version of TIFF2PDF Pilot 2.16.108.

Обеспечим скот теплой и сытой зимовкой!

Усилим внимание колхозному скоту

5 ноября бюро РК ВКП(б) и исполком районного Совета депутатов трудящихся, руководствуясь решением ОК ВКП(б), приняли постановление о проведении месячника по животноводству до 1 декабря 1949 года.

Бюро РК ВКП(б) и исполком районного Совета депутатов трудящихся потребовали укрепить каждый колхоз, каждую МТС, каждую машинно-тракторную мастерскую, каждую бригаду, каждую ферму опытными руководителями, специалистами, передовиками производства, обеспечить правильное использование и сохранение поголовья скота, создать ему теплые помещения, обеспечить кормами, водой, своевременно и правильно организовать уход за скотом.

Для обеспечения скота теплой и сытой зимовкой и принятия своевременно всех необходимых мер каждому колхозу силами актива, специалистов животноводства организовать проверку готовности фермы к зиме. Результаты этой проверки обсудить на колхозных собраниях и принять все необходимые меры и завершению строительства скотных помещений к 20 ноября. Восстановление особо изостренст вопрос сохранения молодняка в зимний период.

Задача колхозного, советского, комсомольского и партийного актива района, специалистов-животноводов состоит в том, чтобы организовать и оказать помощь нашим колхозным животноводам в успешном проведении месячника по животноводству, после окончания которого обсудить итоги месячника на общих собраниях колхозников.

Передовики животноводства

32-ю годовщину великого Октября передовые колхозные животноводы района встречают высокими показателями и своей работе.

Выполнив трехлетний план развития общественного животноводства, колхозное крестьянство нашего района выполнило годовой план роста поголовья по крупному рогатому скоту и овцам.

Выдающиеся достижением ознаменовали праздник Октября телятницы колхоза им. Чкалова П. И. Камешек. За 1949 год она получила и полностью сохранила 46 телят.

В колхозе «Ударник» скотник Ф. А. Ильин от 43 общаток получила 68 ягнят.

С хорошими успехами принял к 32-й годовщине Октября доярки колхоза им. Калинина Т. В. Дмитриев. От 16 коматок он получил 12 жеребят. Доярка этого же колхоза тов. А. Д. Иванова от 13 закрепленных за нею коров получила 13 телят.

Передовики животноводства колхоза «Новая жизнь» за 1949 год добились замечательных успехов. Свинарка тов. Смолина годовой план развития свиней выполнила на 147 процентов. Доярка тов. Д. Пшеничникова от всех 12 закрепленных за нею коров получила и вырастила 12 телят. Колхозный конюх тов. Д. С. Иванов от 16 коматок получил 14 жеребят.

ФОМИНА.

НА ПУТИ К СОЦИАЛИЗМУ

(в странах народной демократии)

Трудящиеся нашей страны с радостью и братской симпатией следят за успехами строительства новой жизни в Польше, Болгарии, Чехословакии, Венгрии, Румынии и Албании.

Народно - демократический строй в этих государствах родился в результате исторической победы Советского Союза над германским империализмом. Эта победа принесла освобождение народам Центральной и Восточной Европы от немецко-фашистского ига. Она подорвала в этих странах основы антинародных режимов и создала возможность трудящимся взять власть в свои руки.

Коммунисты возглавили народное движение. Под руководством коммунистической партии были созданы народные правительства, национализирована крупная и средняя промышленность, проведена земельная реформа, внедрена планировать в ведении хозяйства.

РОСТ КОММУНИСТИЧЕСКИХ ПАРТИЙ

Для успешного движения вперед очень важно было укрепить единство рабочего класса, устранить из его рядов право-социалистических агентов империализма. После упорной и настойчивой борьбы коммунистов эта задача была успешно решена. Во всех странах организовались единые рабочие партии, при чем объединение осуществлено на основе великого учения марксизма-ленинизма. Рост и влияние коммунистических и рабочих партий беспрерывно увеличивается.

ПОДЪЕМ ПРОМЫШЛЕННОСТИ

Национализации промышленности, транспорта и банков сыграла важнейшую роль в развитии стран народной демократии по пути к социализму. Переход командных экономических высот в руки государства подорвал корни капитализма, избавил трудящихся от иностранной кабалы и дал возможность установить плановое хозяйство.

Первые государственные планы успешно завершены. Выполнен трехлетний план. Польша с 1950 года приступает к шестилетнему плану. Чехословакия и Болгария от двухлетнего плана перешли к пятилетнему. Планы первого полугодия 1949 года во всех странах народной демократии выполнены и перевыполнены.

В странах народной демократии строятся новые заводы, фабрики, создаются новые отрасли промышленности. Польская промышленность, например, начала выпускать тракторы, грузовые автомашины, которых раньше не производила. В Чехословакии к концу пятилетки должны быть построены заводы—паровозостроительный, автомобильный, тяжелого машиностроения и другие. В Румынии появились первые

УСПЕХИ В СЕЛЬСКОМ ХОЗЯЙСТВЕ

Велики успехи и в сельском хозяйстве. Во всех странах проведена аграрная реформа. В руки малоземельных и безземельных крестьян перешло около 10 миллионов гектаров помещичьей земли. В одной только Венгрии 650 тысяч крестьян получили около 3 миллионов гектаров земли, отобранной у помещиков, в Польше—2800 тысяч гектаров, в Чехословакии и Румынии—по миллиону с лишним. Кроме того, польские крестьяне, переселившиеся на запад страны, получили около 5 миллионов

[illegible] машинные комбайны. В Албании, где раньше промышленность была очень слабо развита, строится крупный сахарный завод, текстильный комбинат производительной мощностью 20 миллионов метров тканей в год, кожевенный комбинат, нефтеочистительный завод, тепловая электростанция и т.д. Громадную помощь странам народной демократии в развитии хозяйства, в новом строительстве оказывает Советский Союз.

Уже к концу прошлого года в народно - демократических странах был не только достигнут, но и превзойден довоенный уровень промышленного производства. В Польше, например, он был превзойден на 51 проц., в Венгрии—на 27 проц., в Болгарии—на 71 проц. Этот рост особенно показателен на фоне все сокращающегося промышленного производства в западно-европейских государствах.

Народные массы навсегда освободились от кошмара кризисов и безработицы—этих неизбежных спутников капитализма. Число рабочих и служащих беспрерывно растет. В Польше, например, за 1948 год количество рабочих выросло больше, чем на 500 тыс. человек.

ПОВЫШЕНИЕ КУЛЬТУРНОГО И МАТЕРИАЛЬНОГО УРОВНЯ

Знаменательные перемены произошли и в культурной жизни стран народной демократии. В условиях капитализма в Венгрии, Румынии, Чехословакии, Польше, Болгарии, Албании царила неграмотность. В Румынии насчитывалось свыше 4 миллионов неграмотных взрослых при населении в 16 миллионов человек.

Теперь всюду введено всеобщее обязательное начальное образование. В Румынии, например, в 1948—1949 году в начальных школах обучалось детей вдвое больше, чем в 1943—1944 году. В средних учебных заведениях—в три раза больше. За последние 3—4 года миллионы неграмотных взрослых людей научились читать и писать. В послевоенные годы в Болгарии создано 270 новых начальных школ и удвоилось число средних.

Рабочие и крестьяне получили широкий доступ в высшие учебные заведения, число которых неизменно растет. В университетах Чехословакии ныне в полтора раза больше студентов, чем было до войны.

В Болгарии открыто три новых университета и сельскохозяйственная академия, в Польше—2 университета, в Румынии—1. Первое высшее учебное заведение создано в Албании.

Неизменно растет в странах народной демократии печать, расцветает национальное искусство, народное творчество. Художественная самодеятельность. В прошлом году в Польше и смотре самодеятельности приняло участие около 100 тысяч человек, около тысячи театральных кружков, более 750 хоров, 400 танцевальных ансамблей, 600 оркестров. В Болгарии учреждены ежегодные премии за значительные достижения в науке, искусстве, литературе, изобретательстве и рационализаторстве. Эти премии будут присуждаться ежегодно.

Президент Польской республики Болеслав Берут недавно в одном из своих выступлений говорил: «Кто же не видит, что народ наш живет с каждым годом лучше, что сейчас у нас больше продовольствия, одежды, обуви. Кто не видит, что у нас поднялась смелость, что крепнет здоровье народа».

Эти слова с полным правом можно отнести ко всем странам народной демократии. Почти всюду отменена карточная система. Цены на продукты и промтовары все время понижаются. Албания уже в 1947

Сотни крестьянских делегаций из Польши, Венгрии, Румынии, Албании и других стран, побывавших в СССР и ознакомившихся с колхозным строительством, разносят по всем уголкам своей родины правду о достижениях страны социализма. Участники делегаций помогают новым отрядам крестьянства встать на путь коллективной обработки земли.

ПЕРЕСЕЛЕНИЕ ГОРОДСКОГО НАСЕЛЕНИЯ В ДЕРЕВНЮ

Реальная зарплата из года в год растет. В Румынии, например, за 1948 год она увеличилась на 22 процента. Сейчас тысячи ударников и новаторов производства получают в три раза больше, чем зарабатывал средний квалифицированный рабочий в прошлом году.

УСПЕХИ ХОЗЯЙСТВЕННОГО И КУЛЬТУРНОГО СТРОИТЕЛЬСТВА

стран народной демократии особенно разительны на фоне глубокого расстройства экономики Югославии. Авантюристическая хозяйственная политика предательской клики Тито, установленные в стране капиталистические порядки завели экономику Югославии в тупик, убили в народе творческий дух и инициативу. Так называемый пятилетний план потерпел провал. Положение трудящихся ухудшается, усиливаются позиции кулачества и других капиталистических элементов. Попытки клики Тито улучшить положение путем сговора с англо-американскими империалистами ведут лишь к новому закабалению Югославии.

Фашистская банда, хозяйничая в Югославии, насильно превратила эту страну от Советского Союза и стран народной демократии и лишила ее их братской помощи.

ПО НИНОМУ ПУТИ ИДУТ НАРОДЫ

Болгарии, Румынии, Чехословакии, Польши, Венгрии и Албании. Установив народные режимы, они закладывают в своих странах основы социализма, крепят узы братства, дружбы и взаимной помощи с Советским Союзом.

Дружба с Советским Союзом укрепляет их международное положение, ограждает от империалистических угроз и нашествий, дает уверенность в завтрашнем дне, способствует дальнейшему экономическому и культурному подъему.

Это понимают широчайшие массы трудящихся стран народной демократии. Вот почему они любовно называют товарища Сталина своим учителем, другом и отцом.

Учась на великом опыте СССР, руководствуясь марксистско-ленинской теорией, трудящиеся этих стран, тесно сплотившись вокруг коммунистических партий, уверенно идут к новым победам.

А. ГИНДИН.

И. о. ответ. редактора В. В. КУШНИКОВ.

РД 04149 с. Ларьяк, типография издательства газеты „Стахановец" Заказ 155.

Пролетарии всех стран, соединяйтесь!

СТАХАНОВЕЦ

Орган Ларьякского райкома ВКП(б) и районного Совета депутатов трудящихся, Тюменской области

48 (518) | Пятница, 11 ноября 1949 г. | Цена 15 к.

Годовой план выполнен

Новым подарком встретили 32-ю годовщину Великой Октябрьской социалистической революции рыбаки колхоза «Комсомолец», Кормиковского сельсовета.

Ведя поддельный лов, рыбаки напряженно трудились в честь Октября и добились высоких уловов рыбы. С 1 по 5 ноября они добыли её более 7 тонн и тем самым выполнили годовой план добычи рыбы на 104,8 процента, сдав сверх плана 225 пудов.

Тимофеев.

ВЕСЬ СОВЕТСКИЙ НАРОД РАДОСТНО И ТОРЖЕСТВЕННО ОТПРАЗДНОВАЛ 32-Ю ГОДОВЩИНУ ВЕЛИКОГО ОКТЯБРЯ

Торжественное заседание в Большом Театре СССР

В канун Октября Москва оделась в яркий праздничный наряд.

Величаво-торжествен Большой Театр, над фронтоном которого развевается знамена 16-ти Союзных республик.

Здесь, по установившейся традиции, вечером 6 ноября собрались для встречи праздника лучшие люди столицы—прославленные стахановцы и ученые, Герои Социалистического Труда, инженеры и деятели искусства, ветераны революционных битв, градостроители и воины доблестной Советской Армии.

7 часов вечера. В президиуме появляются т.т. В. М. Молотов, Г. М. Маленков, Л. П. Берия, К. Е. Ворошилов, Н. А. Булганин, Л. М. Каганович, А. А. Андреев, И. М. Шверник, А. И. Косыгин, М. А. Суслов, Н. К. Пономаренко, Г. М. Попов, М. Ф. Шкиратов, члены правительства, депутаты Московского Совета.

Собравшиеся продолжительными аплодисментами встречают руководителей партии и правительства.

Под бурную овацию избирается почетный президиум—Политбюро ЦК ВКП(б) во главе с товарищем И.В.Сталиным.

Слово для доклада предоставляется тов. Г. М. Маленкову, тепло встреченному участниками заседания.

Сегодня народы Советского Союза и наши друзья за рубежом празднуют 32-ю годовщину Великой Октябрьской социалистической революции, говорит тов. Маленков, начиная свой доклад. Советский народ с гордостью смотрит на результаты своей борьбы и работы. Время, в которое мы живем, войдет в историю нашей Родины, как великая сталинская эпоха.

32-ю годовщину Октября советский народ встречает значительными успехами во всех областях социалистического народного хозяйства и культуры. Довоенный уровень народного хозяйства не только достигнут, но и превзойден. Мы имеем все основания считать, что перед послевоенная пятилетка будет выполнена досрочно.

Тов. Маленков говорит, что наша промышленность и наше сельское хозяйство вступили в полосу нового мощного подъема. Это создает новые возможности для дальнейшего повышения материального и культурного уровня жизни советского народа.

Докладчик характеризует далее значительные успехи, достигнутые в области науки, культуры и искусства, подчеркивая, что советская наука направила их на службу делу мира и процветания нашей Родины. Если атомная энергия в руках империалистов является источником производства смертоносных орудий, средством запугивания, оружием шантажа и насилия, то в руках советских людей она может и должна служить могучим средством невиданного еще до сих пор технического прогресса, дальнейшего быстрого роста производительных сил нашей страны.

Вторую часть своего доклада тов. Маленков посвящает борьбе Советского Союза за мир, подчеркивая, что наша страна неустанно проводит политику мира и дружбы народов, которая вытекает из самых коренных, принципиальных основ социалистического общественного строя и интересов советского народа.

Тов. Маленков говорит, что мы живем в эпоху, когда с каждым днем усиливается движение народных масс по пути к демократии и социализму, когда лагерь мира и демократии превратился в могучий фактор всей международной обстановки.

Тов. Маленков подчеркивает, что мы не хотим войны и сделаем все возможное, чтобы предотвратить ее. Но пусть, однако, никто не подумает, что мы запуганы тем, что поджигатели войны бряцают оружием. Не мы, а империалисты и агрессоры надо бояться войны,—говорит докладчик под аплодисменты всего зала.

Сравнивая положение дел в лагере социализма и в лагере капитализма, тов. Маленков подчеркивает, что в Советском Союзе и в странах народной демократии хозяйство непрерывно развивается, а в Соединенных Штатах Америки появляются все большие признаки надвигающегося экономического кризиса. В то время как объем промышленного производства Советского Союза увеличился за последние 20 лет в 3 раз, промышленное производство капиталистической Европы вдвое за эти 20 лет осталось на одном и том же уровне. В странах капиталистического мира насчитывается не менее 40 миллионов безработных и полубезработных.

Заканчивая свой доклад, тов. Маленков говорит:

—Сегодня мы, советские люди, с особой гордостью вспоминаем об исторических делах, которые совершила наша партия, наш народ под руководством Ленина и Сталина.

Участники торжественного заседания устраивают бурную овацию при упоминании имени гениального учителя и вождя товарища Сталина, под руководством которого наша страна уверенно идет навстречу завтрашнему дню.

С огромным подъемом участники торжественного заседания принимают приветствие товарищу И. В. Сталину.

(ТАСС).

Празднование 32-й годовщины Великой Октябрьской социалистической революции за рубежом

Великая дата рождения первого в мире социалистического государства была торжественно и радостно отмечена не только нашим народом, но и трудящимися всего мира. Ее праздновали трудящиеся всего мира. Не было в эти дни такого уголка на земном шаре, где бы рабочие, крестьяне, трудовая интеллигенция, друзья мира и прогресса не отмечали 32-ю годовщину существования могучей советской державы—верного оплота мира и безопасности народов.

В торжественном праздничном убранстве города и села Польши, Чехословакии, Болгарии, Венгрии, Румынии и Албании—стран, освобожденных Советским Союзом от ока гитлеризма, Гоминьдана и феодалов-помещиков, трудящиеся в честь годовщины Октября состоялись в Софии, Бухаресте, Будапеште и Тиране.

С великой радостью встретил годовщину китайский народ, создавший государство народной демократии. В городах и селах страны были организованы собрания и доклады о Великой Октябрьской революции, о строительстве социализма в СССР и т. п. Общество китайско-советской дружбы провели многолюдные торжественные собрания во всех крупных центрах Китая.

Вместе со всем прогрессивным человечеством отпраздновали славную годовщину Октября и трудящиеся западной Германии. 7 ноября в Берлине состоялось торжественное заседание, организованное Временным правительством Германской демократической республики.

Яркой демонстрацией великой силы идей Октябрьской революции и огромного авторитета советского государства и мировых трудящихся масс явилось празднование Октября в капиталистических странах. Состоявшийся 6 ноября в Лондоне митинг был самым крупным митингом в ознаменование годовщины Октября, который проходил в Англии за последние 10 лет. С огромным отметил годовщину трудящиеся Франции. Многолюдные митинги и собрания, посвященные великому Октябрю, состоялись в ряде городов страны. В Италии по инициативе коммунистической и социалистической партий были проведены многолюдные народные манифестации.

Торжества по случаю 32-й годовщины Октябрьской революции происходили также в Голландии, Швеции, Мексике и других странах.

Зарубежная печать посвятила 32-й годовщине Октября много статей.

Празднование 32-й годовщины Октября за рубежом показало, что все прогрессивное человечество объединилось вокруг Советского Союза в своей борьбе за мир, демократию, против поджигателей новой войны.

(ТАСС).

Приказ

Министра Вооруженных Сил Союза ССР

7 НОЯБРЯ 1949 г. № 100 г. МОСКВА

Товарищи солдаты и матросы, сержанты и старшины, офицеры, генералы и адмиралы!

Сегодня ВООРУЖЕННЫЕ СИЛЫ СОВЕТСКОГО СОЮЗА вместе со всем советским народом празднуют 32-ю годовщину Великой Октябрьской социалистической революции.

Советский народ отмечает этот исторический праздник крупными победами во всех областях хозяйственного и культурного строительства. Организаторская и воспитательная работа партии большевиков, мудрое руководство нашего любимого вождя товарища Сталина, трудовой подъем народных масс обеспечили новые успехи в деле дальнейшего подъема нашей промышленности, сельского хозяйства, культуры и материального благосостояния трудящихся.

Наша АРМИЯ, АВИАЦИЯ и ВОЕННО-МОРСКОЙ ФЛОТ встречают праздник значительными достижениями в своей боевой и политической подготовке. В летний период обучения советские воины расширили свои военные и политические знания и повысили свою боевую стойкость и выносливость.

Уверенно двигаясь вперед по пути к коммунизму, советский народ и его ВООРУЖЕННЫЕ СИЛЫ не забывают об опасности новой войны, подготовка которой открыто ведётся империалистами в СОЕДИНЕННЫХ ШТАТАХ АМЕРИКИ и АНГЛИИ, стоящими во главе международной реакции. Однако, империалистам АМЕРИКИ и АНГЛИИ, как и всем другим поджигателям войны, ныне противостоит многочисленные и сплоченные ряды сторонников мира в лице героического советского народа, ЕГО ПРАВИТЕЛЬСТВА и борцов за мир и демократию во всем мире. СОВЕТСКОЕ ПРАВИТЕЛЬСТВО последовательно и настойчиво борется за мир и международное сотрудничество.

Эту политику СОВЕТСКОГО СОЮЗА поддерживают все сторонники мира и демократии. Ряды борцов за мир растут и умножаются.

Все прогрессивное человечество горячо приветствует историческую победу героического китайского народа над силами империалистической реакции и образование Народной республики Китая. Новорожденным пунктом в истории Европы явилось образование Германской демократической республики. Это историческое событие имеет исключительно важное значение для обеспечения прочного мира в Европе.

Советские ВООРУЖЕННЫЕ СИЛЫ, глубоко преданные своему народу, СОВЕТСКОМУ ПРАВИТЕЛЬСТВУ и своему вождю великому Сталину, не должны забывать о задачах, которые стоят перед ними. В наступающий зимний период военной учебы личный состав нашей АРМИИ, АВИАЦИИ и ФЛОТА должен продолжать совершенствовать свою боевую и политическую подготовку. Важнейшим условием успешного выполнения этих ответственных задач является твердая воинская дисциплина, основанная на высокой сознательности военнослужащих, на глубоком понимании ими своего долга. Офицеры, генералы и адмиралы должны воспитывать воинов в духе великих идей Ленина—Сталина, развивать в них чувство советского патриотизма и высокие морально-боевые качества. Все командиры и начальники обязаны добиваться выполнения строгого устава порядка и умело сочетать высокую требовательность к подчиненным с настоящей отеческой заботой об их нуждах.

Товарищи солдаты и матросы, сержанты и старшины! Товарищи офицеры, генералы и адмиралы!

Приветствую и поздравляю вас с праздником 32-й годовщины Великой Октябрьской социалистической революции!

В ознаменование всенародного праздника

приказываю:

Сегодня, 7 ноября, произвести салют в столице нашей РОДИНЫ—МОСКВЕ, в столицах союзных республик, а также в КАЛИНИНГРАДЕ, ЛЬВОВЕ, в ХАБАРОВСКЕ, ВЛАДИВОСТОКЕ, в ПОРТ-АРТУРЕ и в городах-героях: ЛЕНИНГРАДЕ, СТАЛИНГРАДЕ, СЕВАСТОПОЛЕ и ОДЕССЕ—двадцатью артиллерийскими залпами.

Да здравствует наша могучая РОДИНА—СОЮЗ СОВЕТСКИХ СОЦИАЛИСТИЧЕСКИХ РЕСПУБЛИК—детище ВЕЛИКОГО ОКТЯБРЯ!

Да здравствует героический советский народ и его ВООРУЖЕННЫЕ СИЛЫ!

Да здравствует наше СОВЕТСКОЕ ПРАВИТЕЛЬСТВО!

Да здравствует наша непобедимая партия большевиков!

Да здравствует наш великий вождь и учитель товарищ

СТАЛИН!

Министр Вооруженных Сил Союза ССР
маршал Советского Союза Василевский.

This document is created with trial version of TIFF2PDF Pilot 2.16.108.

Военный парад и праздничная демонстрация трудящихся на Красной площади

Незабываемое утро 7 ноября на Красной площади... Мавзолей Ленина у седой Кремлевской стены, задумчивые серебристые ели, ровные шеренги войск.

Заполнены трибуны. На правой из них—гости из стран народной демократии, посланцы трудящихся великого китайского народа, представители рабочих и интеллигенции демократической Германии, гости из народно-демократической республики Кореи.

Торжественная тишина Красной площади неожиданно нарушается гулом овации, когда на гранитную трибуну Мавзолея поднимаются т. т. В. М. Молотов, Г. М. Маленков, Л. П. Берия, К. Е. Ворошилов, Н. А. Булганин, Л. М. Каганович, А. А. Андреев, Н. М. Шверник, А. М. Косыгин, М. А. Суслов, П. К. Пономаренко, Г. М. Попов, М. Ф. Никитин.

10 часов утра. На площадь выезжает Министр Вооруженных Сил СССР маршал Советского Союза А. М. Василевский. Он принимает рапорт и объезжает построенные для парада войска, поздравляя солдат и офицеров с праздником 32-й годовщины Великой Октябрьской социалистической революции. Над стройными шеренгами трепещет могучее русское „ура".

После объезда войск маршал Василевский обращается с речью к [illegible]ским, построенным на Красной площади, ко всем трудящимся страны. Он заканчивает свою речь здравицей в честь создателя Советского государства и Вооруженных Сил—великой партии большевиков, в честь любимого вождя всех трудящихся товарища И. В. Сталина. Воздух сотрясается от залпов праздничного артиллерийского салюта. Сводный оркестр исполняет государственный гимн Советского Союза.

Начинается Октябрьский военный парад 1949 года.

Безукоризненно четким строем, чеканя шаг, парад открывают слушатели академий Советской Армии.

В небе над Красной площадью появляются боевые самолеты. Их на четырехмоторном флагманском корабле ведет командующий воздушным парадом генерал-лейтенант авиации В. И. Сталин. За флагманом проходят тяжелые бомбардировщики. Затем, стремительные, точно снаряды, проносятся скоростные истребители, демонстрируя совершенство советской техники и мастерство сталинских соколов.

А на площадь вступают все новые и новые подразделения Советской Армии. Проходят советские пограничники—отважные и бдительные часовые Родины. На рысях мимо мавзолея проносится дикие конники. Их сменяют механизированные войска. За ними на площадь вступает мощная артиллерия. Ее замыкают огромные сверкающие орудия. Каждое из них в разобранном виде тащат 2—3 солидных трактора.

Военный парад заканчивается сплошными танкистами. Стремительные „тридцатьчетверки", одетые броней самоходные орудия, могучие сухопутные крейсеры „ИС"—„Иосиф Сталин". Богато разнообразие советской боевой техники.

Парад продемонстрировал ракетную мощь Вооруженных Сил СССР, охраняющих мирный труд советского народа.

* * *

Начинается праздничное шествие москвичей. Его открывает сводная колонна спортсменов. 24 тысячи физкультурников проходят через Красную площадь.

Трудящиеся столицы рапортовали партии, правительству, великому Сталину о своих послевоенных успехах. В нынешнем году Москва—знаменосец новой советской эпохи, явилась инициатором многих патриотических начинаний, подхваченных всем советским народом.

Через площадь течет нескончаемый поток демонстрантов. В плакатах и транспарантах отражены уважение и дружба, которые питают советские люди к трудящимся стран народной демократии, прочно ставшим на путь социализма, к прогрессивным деятелям всего мира, которые мужественно борются против войны, за мир и демократию.

Советский народ знает, что основным фактором мира на земном шаре является дальнейшее укрепление могущества социалистической Родины. Тысячи лаконичных плакатов, которые несут москвичи, рассказывают о героической работе трудящихся столицы во имя укрепления любимой отчизны.

Около пяти часов длилось праздничное шествие трудящихся столицы, вылившееся в грандиозную демонстрацию беспредельной преданности Родине, делу Ленина—Сталина. В демонстрации приняло участие более 1 миллиона человек.

* * *

На необъятных просторах нашей социалистической державы миллионы советских людей торжественно отпраздновали 32-ю годовщину Великой Октябрьской социалистической революции—праздник трудящихся СССР и всего мира.

Многодневные демонстрации трудящихся прошли под знаком новых выдающихся успехов советского народа во всех участках хозяйственного и культурного строительства. Они еще раз показали пламенный патриотизм народов советской страны. Их морально-политическое единство, любовь и преданность матери—Родине, большевистской партии, вождю трудящихся всего мира великому Сталину.

Радостно встретили праздник крупнейшие крестьянство, также добившиеся больших успехов в осуществлении задач, поставленных перед ним советским правительством и большевистской партией.

* * *

Вечером 7 ноября в столице нашей Родины—Москве, в столицах союзных республик, а также в Калининграде, Львове, Хабаровске, Владивостоке, в Порт-Артуре и городах-героях—Ленинграде, Сталинграде, Севастополе и Одессе прогремели залпы праздничных артиллерийских салютов.

(ТАСС).

Выполнили квартальный план

Гораздо лучше, чем в прошлом году, идет отстрел пушнины в колхозе имени Ворошилова. Передовые охотники колхоза встречают праздник Октября встретили досрочным выполнением плана четвертого квартала.

Промысловик-охотник Иван Никитович Камин и Октябрьским торжеством выполнил план четвертого квартала на 197 процентов.

С хорошими показателями пришел также охотник тов. Н. П. Камин. Свой квартальный план он выполнил уже на 140 процентов. Три ученика этого охотника Камины Осип, Захар и Никита ознаменовали 32-ю годовщину Октября значительным перевыполнением плана. Свое квартальное задание они выполнили к 7 ноября в среднем на 175—210 процентов.

Выполнив квартальный план пушнаготовок, передовые охотники колхоза решили сдать мягкого золота ко дню Сталинской Конституции еще не менее как по 200—300 рублей на охотника.

УХАЛОВ.

Усилить подледный лов рыбы

Рыбаки передовых колхозов нашего района успешно ведут подледный лов рыбы. Особенно больших успехов добились рыбаки колхоза «Комсомолец». Они к 5 ноября выполнили план четвертого квартала на 113. 5 процента. Немало ведут подледный лов также рыбаки колхозов им. Войкова, «Ударник 2-й пятилетки», «Луч сенера» и другие.

Тем не менее подледный лов еще развернут слабо. Ряд колхозов лов рыбы свернули, успокоились на достигнутых успехах, не используют благоприятных условий подледного лова. В колхозе «Нерты-Кос» лов рыбы пущен на самотек. Выполнив годовой план добычи рыбы, сейчас правление колхоза (председатель тов. Костромитина) почивает на лаврах. Такое равнодушие недопустимо, особенно сейчас, когда годовой план добычи рыбы по району еще не выполнен. Не лучше обстоит дело с организацией подледного лова и в колхозе «Охотник». План четвертого квартала по колхозу «Нерты-Кос» выполнен всего на 10 процентов, а по колхозу «Охотник»—на 11,2 процента.

Примерно с 20 октября по 20 декабря по всему течению Ваха и его притокам будет проходить жамор. Это самый благоприятный период и зимнем лову. К этому периоду необходимо тщательно подготовиться. Пустить в дело всех плановых рыбаков, все орудия лова.

Задача сейчас состоит в том, чтобы полностью использовать благоприятную обстановку в период жаморного лова и ко дню Сталинской Конституции выполнить годовой план.

Правления колхозов должны учесть упущения в подготовке к подледному жаморному лову, которые были раньше. Сделать все возможное, чтобы выловить рыбы как можно больше.

В мобилизации сил рыбаков на завершение годового плана добычи рыбы должны принять активное участие советские, комсомольские и партийные организации района.

Встретить день Сталинской Конституции выполнением годового плана рыбодобычи—такова задача рыбаков района.

П. ЗАЙЦЕВ.

Празднование Октября

Торжественно и радостно отметили великий праздник Октября трудящиеся с. Ларьяк.

Еще в субботу, 5 ноября, улицы и здания стали одеваться в праздничный наряд, украшаться алыми полотнищами октябрьских лозунов, портретами Ленина и Сталина, руководителей партии и правительства.

6 ноября вечером состоялось торжественное заседание исполкомов районного и сельского Советов депутатов трудящихся совместно с партийными и общественными организациями Ларьяка, посвященное 32-й годовщине Великой Октябрьской социалистической революции.

Под бурные рукоплескания в почетный президиум торжественного заседания избирается Политбюро ЦК ВКП(б) во главе с великим Сталиным.

С докладом о 32-й годовщине Великой Октябрьской социалистической революции выступил секретарь райкома ВКП(б) тов. В. З. Хуланков.

Участники торжественного заседания послали приветственное письмо великому вождю и учителю советского народа Иосифу Виссарионовичу Сталину.

После окончания торжественного заседания был дан праздничный концерт.

7 ноября состоялся митинг и демонстрация трудящихся.

ПИСЬМО В РЕДАКЦИЮ

Благодарность матери

Большим уважением и авторитетом пользуется у матерей молодой врач М. А. Беленкая. В любое время она всегда готова оказать помощь заболевшим детям.

Когда у меня тяжело заболел ребенок, то Мария Афанасьевна по 3—4 раза в день навещала его. Благодаря умелому и внимательному лечению врача Беленкой мой ребенок хорошо поправился.

Глубоко благодарю М. А. Беленкую за спасение жизни ребенка.

В. КОРОТКИХ.

Американский образ жизни

(Цифры и факты)

Бюджет. Согласно посланию Трумэна конгрессу, общая сумма расходных статей бюджета США на 1950 бюджетный год составляет 41,9 миллиарда долларов. Половина этой суммы или 21 миллиард составляет расходы на военные цели и на „помощь" иностранным государствам.

На социальное обеспечение и здравоохранение американское правительство ассигнует 2,3 миллиарда долларов или 5 процентов бюджета. На научно-исследовательские работы и просвещение—414 миллионов долларов или 1 процент. На жилищное и коммунальное строительство—338 млн. или 0,8 проц. бюджета.

По подсчетам журнала „Юнайтед Стейтс Уорлд энд Ньюс Рипорт", только на строительство новых школ требуется 10,5 миллиарда долларов; на строительство больниц—8,5 миллиарда; на улучшение системы водоснабжения—9,5 миллиарда.

Прожиточный минимум. По данным профсоюзного агентства „Федерейтед Пресс", прожиточный минимум американской рабочей семьи к концу 1948 года составлял 78 долларов в неделю. Этот прожиточный минимум охватывает в основном продукты питания и коммунальные расходы. Что же касается промышленных товаров и услуг, то такой бюджет дает возможность рабочему: покупать один шерстяной костюм раз в пять лет, чинить одну пару обуви в год и обращаться к зубному врачу один раз в два года.

Однако, и этот „умеренный" бюджет не покрывается заработком рабочего. По данным „Федерейтед Пресс", средняя заработная плата рабочих к концу 1948 года составляла 54 доллара в неделю, едва достигая 70 проц. прожиточного минимума.

При этом необходимо учесть, что в США имеется около 12 миллионов частично занятых рабочих, работающих не полную неделю и получающих неполную заработную плату.

Если прибавить к этому шесть млн. безработных, то получается, что около 18 миллионов американских рабочих не имеют даже и того заработка, который хоть в какой-то мере может обеспечить их прожиточный минимум.

В результате непрерывного роста цен реальная зарплата американских рабочих за четыре послевоенных года, по данным рабочей научно-исследовательской ассоциации, сократилась на 14 проц.

В то же время чистая прибыль американских монополий возросла на 144,6 процента, достигнув в 1948 году (за вычетом налогов) суммы в 21,7 миллиарда долларов.

Жилищное строительство. По подсчетам прогрессивной партии, для ликвидации жилищного кризиса в США необходимо строить и ремонтировать ежегодно в течение 12 лет по меньшей мере двенадцать млн. жилищ.

Правительственная программа намечает строительство и ремонт всего 1 млн. жилых помещений в течение 6 лет. Палата представителей сократила эту цифру до 810 тыс. жилищ.

По заявлению председателя конгресса производственных профсоюзов Мэррея, 20 проц. жилой площади в США составляют трущобы, в которых проживает треть населения страны. Жилищное строительство находится в частных руках и водители такими темпами, что для уничтожения трущоб потребуется почти полстолетия.

Американская печать отмечает, что на намеченную президентом Трумэном программу жилищного строительства ассигнуется в семь раз меньше, чем на изготовление атомных бомб.

Здравоохранение. По данным федерального агентства социального обеспечения, в США в настоящее время имеется всего лишь 900 тысяч доступных для населения больничных коек, что составляет лишь половину потребности. 40 процентов всех округов США с общей численностью населения в 15 миллионов человек совсем не имеют общедоступных больниц. Бюджетные ассигнования на строительство новых больниц вместе с местными фондами, дают возможность построить к 1951 году лишь одну восьмую часть требующегося количества больниц. Около 40 миллионов человек проживают в районах, где нет постоянных медицинских работников.

(Продолжение следует).

И. о. отвст. редактора В. В. КУШНИНОВ.

РД 04150 с. Ларьяк, типография издательства газеты „Стахановец" Заказ 156.

Пролетарии всех стран, соединяйтесь!

СТАХАНОВЕЦ

Орган Ларьякского райкома ВКП(б) и районного Совета депутатов трудящихся, Тюменской области

47 (5620) | Пятница, 18 ноября 1949 г. | Цена 10 к.

Государственная краевая Тюменская БИБЛИОТЕКА им. Ушинского

Решительно усилить заготовку пушнины!

Идет второй месяц осенне-зимнего сезона охоты. Отдельные пушники района в дни предоктябрьского социалистического соревнования, готовя достойную встречу Октября, перекрыли квартальные нормы заготовки и уже сдают сейчас «мягкое золото» сверх квартального плана.

Выдающихся успехов на пушном промысле добились передовые промысловики колхоза им. Ворошилова. Охотник этого колхоза И. И. Камин уже к Октябрьским торжествам выполнил квартальный план отстрела пушнины на 197 процентов. Охотник Камин Николай Ильич и его ученики Камины Осип, Захар и Никита план четвёртого квартала пушзаготовок выполнили в полтора—два и более раза. Опытный охотник из колхоза «Луч севера» тов. Пытатов только за 20 дней промысла квартальное задание выполнил на 172 процента. И таких примеров стахановского труда пушников, которые выполняют по второму и третьему кварталу, можно привести целый ряд.

Однако, в целом по району пушные заготовки идут крайне неудовлетворительно. По заготовительной системе райпотребсоюза на 10 ноября квартальный план выполнен только на 18,3 процента, а по системе «Заготсырьё» — на 33, 7 процента.

В лучшую сторону отличается Сабунский заготпункт. Здесь план четвёртого квартала уже выполнен на 58,5 процента. Почти на 50 процентов выполнен план пушзаготовок по Н-Вартовскому рыбкоопу.

Следует отметить, что большинство заготпунктов и рыбкоопов декадные планы систематически не выполняют. Особенно плохо идут пушзаготовки в Охтеурском рыбкоопе и заготпункте. Рыбкооп выполнил квартальный план всего лишь на 5 процентов, а заготпункт — на 16,8 процента. Только преступным благодушием и беспечностью зав. заготпункта т. Шехиревой, председателя рыбкоопа т. Лотова и их заместителя по заготовкам т. Коханова можно объяснить такие низкие показатели.

Руководители заготовительных организаций района тов. Белкин (директор «Заготживсырьё»), тов. Малышкин (директор заготконторы райпотребсоюза) и уполномоченный Министерства заготовок тов. Фатеев вместо повседневного и живого руководства заготовительными организациями в районе и охотниками до последнего времени занимались разговорами. Было принято много решений, а дел очень мало. Характерно и то, что руководители районной заготконторы не знают по сей день своих лучших промысловиков-охотников. Это в достаточной мере показывает, что заготконтора оторвалась от своих рыбаков, охотников и не знает положение дел в своем хозяйстве.

Социалистическое соревнование охотников в обеих заготовительных системах пушного самотек. В свое время были заключены социалистические договора, обязательства, но проверкой исполнения их никто не занимается. Опыт передовиков пушного промысла не популяризируется ни устно, ни в печати. Лучшие, совершенные методы охоты всё еще остаются достоянием одиночек.

Сейчас в осенне-зимнем сезоне пушных заготовок наступили решающие дни. В период второй и третьей декады заготовительные организации должны, перестраивать на ходу и всемерно улучшая руководство работой охотников, добиться того, чтобы ликвидировать отставание пушзаготовок. Задача состоит в том, чтобы День Сталинской Конституции встретить досрочным выполнением четвёртого квартала. Главным, решающим условием для выполнения этой задачи является стахановский труд пушников.

Советские, комсомольские и партийные организации района должны больше и глубже вникать в работу заготовительных организаций. В кратчайший срок решительными мерами ликвидировать все помехи и ошибки в деле пушзаготовок и поднять охотников района на досрочное выполнение плана пушных заготовок.

Мастер пушного промысла

Пушник Тимофей Петрович Ляксин из колхоза „Охотник" является хорошим мастером своего дела. Он ежегодно добывает ценной пушнины на несколько тысяч рублей и всегда досрочно справляется с выполнением планов пушзаготовок.

В нынешнем сезоне охоты тов. Т. П. Ляксин также дает образцы стахановского труда. Приступив к охотпромыслу в октябре, он месячный план пушзаготовок выполнил более чем на 400 процентов.

Сейчас стахановец Ляксин уже досрочно завершил выполнение плана четвертого квартала и ведет отстрел белки в счет первого квартала 1950 года.

О. УХАЛОВ.

Занесена в Книгу Почёта

Передовая рыбартель им. Ив. Войкова, председателем которой является депутат областного Совета депутатов трудящихся Ф. Т. Сигильетов, к 5 ноября 1949 года выполнила годовой план рыбодобычи на 145,6 процента и принятое обязательство — на 124 процента. Рыбаками сдано только сверх плана 708 центнеров рыбы.

За достигнутые успехи приказом Обь-Иртышского госрыбтреста рыбартель им. Войкова занесена в «Книгу Почета».

А. СОСНИН.

Доска Почета передовиков рыбного промысла

За досрочное выполнение годового государственного плана рыбодобычи 1949 года решением бюро Ларьякского райкома ВКП(б) и исполкома районного Совета депутатов трудящихся заносятся на районную Доску Почета:

Рыбартель „Комсомолец". Председатель артели Прасин Константин Андреевич, бригадир лова Куяня Иван Ефимович. Годовой план добычи рыбы выполнен на 104,8 процента.

МЕСЯЧНЫЙ ПЛАН — В ДВА РАЗА

Рыбаки колхоза «Комсомолец» сейчас ведут последний лов рыбы. Бригадир лова тов. И. Е. Куняя не успокаиваясь на достигнутом, организовал рыбаков на сверхплановый лов. За несколько дней лова в ноябре рыбаки выполнили месячное задание более чем в два раза.

Сверхплановый лов рыбы продолжается.

В. ВИКТОРОВ.

ПО РОДНОЙ СТРАНЕ

Новый патриотический почин москвичей

Великий Октябрьский праздник советский народ встретил замечательными достижениями в борьбе за досрочное выполнение послевоенной пятилетки. Под руководством партии Ленина—Сталина советский народ успешно решает задачи строительства коммунистического общества. Во всенародном социалистическом соревновании за досрочное выполнение пятилетнего плана рождаются все новые наиболее совершенные формы организации производства и труда.

Ярким проявлением творческих усилий стахановцев, инженеров и техников — всех строителей коммунизма является новый патриотический почин коллективов 88 предприятий Московской промышленности. На кануне Октябрьского праздника коллективы этих предприятий обратились к товарищу Сталину с письмом. В письме говорится:

«Внимательно изучив производственные возможности, мы считаем, что **основные средства наших предприятий — здания, сооружения, станки, машины, транспортное устройство** — используется еще не полностью и что здесь заложены большие резервы для дальнейшего роста выпуска продукции и снижения себестоимости.

Путем более рациональной планировки оборудования и сокращения площади на каждый станок или машину, путем устройства подвесных транспортных средств, путем вывода вспомогательных служб из основных цехов **мы сможем высвободить только по нашим 88 предприятиям более 130 тыс. кв. метров площади.** Это позволит государству сэкономить на строительстве новых предприятий сотни миллионов рублей, а также большое количество металла, цемента, кирпича и других материалов.

Лучшее использование основных средств только по 88 предприятиям позволит выпустить дополнительно продукцию на сумму свыше одного миллиарда рублей. Если учесть, что все заводы и фабрики Москвы и Московской области могут высвободить не менее 300—400 тысяч кв. метров площади, то выпуск продукции увеличится еще больше.

Новый патриотический почин москвичей находит в стране горячий отклик и всеобщую поддержку. Коллективы промышленных предприятий Ленинграда, Киева, Таллина, Риги, Сталино и многих других городов, обсуждая письмо коллективов 88 московских предприятий, обязуются еще лучше использовать основные и оборотные средства. Это позволит нашему государству развивать еще более высокими темпами все отрасли народного хозяйства, значительно увеличить выпуск продукции, обеспечить дальнейший подъем благосостояния и культуры народов СССР.

На предприятиях легкой промышленности Украины

На предприятиях легкой промышленности Украины развертывается борьба за лучшее использование основных средств производства по примеру 88 предприятий Москвы.

За счет перепланировки оборудования на Киевской первой обувной фабрике намечено смонтировать дополнительно две конвейерные карусели, внедрить новый режим на прессах горячей вулканизации, оборудовать подвесное сушило для просушки обуви. Эти мероприятия дадут возможность дополнительно выпустить 80 тысяч пар обуви в год.

За счет высвобождения производственных площадей и лучшего использования оборудования Киевская четвертая обувная фабрика даст дополнительно до конца года 10 тысяч пар обуви, а прядильно-ткацкая фабрика увеличит выпуск продукции на 25 процентов.

Почин москвичей широко подхватили трикотажники республики. На предприятиях введено в эксплоатацию семь конвейеров. Сейчас скорость вязальных машин увеличилась на 3—5 процентов. Это позволит получить дополнительно 2 миллиона пар чулок в год.

(ТАСС).

К новому увеличению выпуска продукции

На промышленных предприятиях нашей Родины проходит деловое обсуждение призыва 88 московских предприятий об увеличении выпуска продукции с существующих производственных площадей.

В Минске коллектив тонкосуконного комбината, обсудив обращение москвичей, обязался увеличить производственную мощность предприятия на 10 процентов, а коллектив инструментального завода имени Чкалова решил, что наиболее полное использование основных средств позволит заводу увеличить съем продукции примерно на 25 процентов.

Патриотическое начинание москвичей нашло горячую поддержку на заводах и фабриках Ташкента. На первой обувной фабрике подсчитано, что правильная организация производства позволит увеличить выпуск обуви не менее чем на 45 пар с каждого квадратного метра производственной площади. Текстильный комбинат им. Сталина уже в нынешнем году за счет лучшего использования средств производства сможет дать стране сверх плана сотни тысяч метров тканей.

Казанская валено-фетровая фабрика сможет высвободить для установления нового оборудования около 2 тысяч квадратных метров площади. Это дает возможность выпускать дополнительно по 1200 пар обуви ежемесячно.

Намеченные мероприятия по лучшему использованию оборудования и производственных площадей позволят промышленным предприятиям дать нашей стране дополнительные машины, станки, ткань, обувь и другие виды продукции.

(ТАСС).

This document is created with trial version of TIFF2PDF Pilot 2.16.108.

КОМСОМОЛЬСКАЯ ЖИЗНЬ

Глубоко изучить новый Устав ВЛКСМ

Устав ВЛКСМ является основным руководящим документом Коммунистического Союза молодежи. Устав ВЛКСМ определяет формы построения комсомола и структуру его руководящих органов, правила приема новых членов в союз, права и обязанности комсомольцев, устанавливает единый внутренний порядок комсомольской жизни.

XI съезд комсомола утвердил новый Устав ВЛКСМ. Вооруженный новым Уставом, комсомол под руководством большевистской партии поднимет еще выше боеспособность и организованность своих рядов.

В настоящее время комсомольские организации нашего района развернули большую работу по изучению нового Устава ВЛКСМ. Неплохо организовано изучение комсомольцами нового Устава в первичных организациях Н-Вартовской и Ларьякской школах, а в комсомольских организациях колхозов имени Микояна, „Луч севера" и в других.

Однако еще есть такие организации, где члены ВЛКСМ совершенно не знакомы с новым Уставом, не знают какие произошли существенные изменения Устава с XI съезда комсомола. К таким комсомольским организациям относятся Ларьякская рыбоучастковая (секретарь тов. Малис), районной конторы связи (секретарь тов. Шкловских), при РОМВД (секретарь тов. Пуртова).

Также плохо организовано изучение нового Устава ВЛКСМ в колхозных комсомольских организациях. Например, в комсомольских организациях колхозов «Новая Жизнь» (секретарь тов. Руднев), „Большевик" (секретарь тов. Тайлашев) им. Чкалова (секретарь тов. Гребнев) и колхоза „Охотник" (секретарь тов. Кунина).

Особенно неудовлетворительно проходит изучение нового Устава в национальных комсомольских колхозных организациях.

В первую очередь секретари первичных комсомольских организаций должны изучению нового Устава ВЛКСМ в своих организациях придать самое серьезное внимание. Добиться того, чтобы каждый комсомолец знал хорошо Устав, четко представлял значение изменений в Уставе ВЛКСМ и сумел бы доходчиво их разъяснять несоюзной молодежи.

Глубокое изучение Устава ВЛКСМ поможет комсомольским организациям шире и разнообразнее строит свою работу как по воспитанию молодежи, а также по дальнейшему организационному укреплению рядов комсомола.

А. ЗАМЯТИН,
секретарь РК ВЛКСМ

ВЫПОЛНЯЮТ РЕШЕНИЯ XI СЪЕЗДА ВЛКСМ

На много сотен километров от районного центра с. Ларьяк расположились далекие Толькинские юрты. Однако никакие расстояния не заглушают творческой работы комсомольцев этих юрт. Комсомольцы Тольки (секретарь комсомольской организации тов. Еперин) живут полной жизнью и интересами советской молодежи.

Изучение материалов XI съезда комсомола, повышение идейно-политического уровня своих знаний, воспитательная и пропагандистская работа—вот далеко неполный перечень, чем занимается комсомольская организация ю. Тольки.

Не один раз комсомольцы ставили на обсуждение выпросы политической учебы, итоги занятий в кружках.

Комсомольцы активно, на примерах повседневной жизни изучали и углубляли свои знания по решениям XI съезда комсомола и претворяют их в жизнь. Детальное изучение материалов XI съезда ВЛКСМ позволяло комсомольцам Тольки отчетливее увидеть свои недостатки.

Проведенное комсомольское собрание по решению XI съезда комсомола нацелило комсомольцев на дальнейшее улучшение работы в свете всех тех изменений и задач, которые поставил съезд перед советской молодежью.

С. ЕГОРОВ.

На сельскохозяйственных выставках

Районные сельскохозяйственные выставки Киевщины показали замечательные плоды упорного труда украинских колхозников.

Звеньевая Анна Горголь из колхоза „Червонный партизан" Дынетского района, доставила на выставку огромные тугие кочаны капусты. На каждом гектаре она вырастила по 660 центнеров такой капусты. Крупный отборный картофель выставила Варвара Карпенко, звеньевая колхоза имени Васильева. Урожай—800 центнеров с гектара.

Звено Александры Косотой из артели имени Сталина на выставке в Шполе показало превосходную пшеницу. Звено собрало по 36 центнеров этой культуры с каждого гектара своего участка.

Значительны и достижения животноводов. За один только год поголовье крупного рогатого скота в колхозах Бориспольского района возросло на 37 процентов, свиней—на 42 процента, овец—на 51, птицы—более чем в полтора раза.

Повысилась продуктивность животноводства. Участница Киево-Святошинской районной выставки доярка колхоза имени Кагановича Герой Социалистического Труда Мария Шиян уже надоила от каждой из закрепленных за ней коров более 4000 литров молока. Свинарка артели „Животинь" Тальновского района Мария Маскинчук показала на выставке свиноматку «Ягоду», которая в прошлом году принесла 36 поросят и теперь за 2 опороса—25.

(ТАСС).

КРАТКИЕ СООБЩЕНИЯ

◆ 1200 колхозников и колхозниц Ранненского района Московской области присутствовали на спектакле «Хлеб наш насущный» в Московском художественном театре. Спектакль завоевал заслуженное признание колхозных зрителей. В состоявшемся после спектакля обсуждении они горячо благодарили автора пьесы П. Вирту и артистов, поздравляли их с волнующим сценическим произведением.

◆ В Ординском районе Молотовской области на реке Турке начала работать новая колхозная гидроэлектростанция. Всего в этой области сооружено около 500 сельских электростанций. От них получают электрическую энергию около тысячи колхозов.

◆ В колхозах Каменец-Подольской области построено 432 новых пруда с площадью зеркала около 1700 гектаров, восстановлено 90 старых водоёмов. В течение года колхозы выполнили третью часть плана строительства прудов, рассчитанного на 7 лет.

(ТАСС).

АМЕРИКАНСКИЙ ОБРАЗ ЖИЗНИ

(Цифры и факты)

(Окончание. Нач. в № 46 (519)

Почти 80 проц. американских семей, имеющих ежегодный доход менее 5 тысяч долларов, не в состоянии оплачивать расходы, связанные с лечением серьезного заболевания. Стоимость лечения в самой дешевой категории больниц составляет от 50 до 200 долларов в неделю в общей палате.

Просвещение. По сообщению национальной ассоциации просвещения, в США насчитывается 15 млн. чел. либо совершенно неграмотных, либо имеющих образование ниже 5 классов. Около 6 млн. детей лишены возможности посещать школу. Половина всех школьных зданий в США не пригодна для занятий.

Американские школы испытывают большой недостаток в квалифицированных педагогах. При потребности в 175 тысяч учителей за год было подготовлено только 22 тысячи. Жалованье преподавателя в средней и особенно в начальной школе едва достигает заработка неквалифицированного рабочего, а в некоторых штатах учитель получает всего лишь 15—17 долларов в неделю.

Преступность. По заявлению начальника федерального бюро расследования Гувера, число лиц, арестованных в 1948 году в США достигло рекордного уровня и составило 759098 человек. Каждый 20-й житель страны подвергался аресту и снятию отпечатков пальцев по крайней мере один раз.

(ТАСС).

Международный обзор

О ЗАПРЕЩЕНИИ АТОМНОГО ОРУЖИЯ И О МЕЖДУНАРОДНОМ КОНТРОЛЕ

На заседании специального политического комитета Организаций Объединенных Наций разбирается сейчас вопрос о международном контроле над атомной энергией.

Этот вопрос имеет уже 3-х летнюю давность и до сих пор не решен.

Представители СССР настаивают на принятии постановления о запрещении атомного оружия. Одновременно должно быть разработано положение о международном контроле над атомной энергией с тем, чтобы не допустить её использования в военных целях. Атомная энергия должна быть направлена только для мирных целей, на благо человечества.

К чему же стремятся представители англо-американского блока? Они всячески сопротивляются принятию постановления о запрещении атомного оружия. Они предлагают создать так называемый международный орган, которому должно быть передано в собственность не только все атомное сырье и предприятия по его переработке, но даже химические и металлургические заводы. Этому органу, по мнению американских представителей, должно быть позволено вмешиваться в любую область экономической жизни каждого государства.

Такой международный орган превратился бы в сверхмощный трест, действующий лишь в интересах Соединенных Штатов Америки, но под вывеской Организации Объединенных Наций. Этот трест получил бы монопольное право на все источники атомного сырья во всех странах, а Соединенные Штаты могли бы бесконтрольно производить атомное оружие, накапливать и сохранять его запасы.

Неприемлемость американского плана, рассчитанного на обман мирового общественного мнения, была в эти дни вновь убедительно доказана в выступлениях представителей Советского Союза и стран народной демократии на заседаниях специального политического комитета ООН.

За единую, миролюбивую, демократическую Германию

Недавно в Париже закончилось совещание министров иностранных дел Соединенных Штатов Америки, Англии и Франции. Главным вопросом на этом совещании был вопрос о Западной Германии. Ее решено включить в агрессивные союзы, созданные по указке Соединенных Штатов Америки в направленные против СССР и стран народной демократии.

У руководства Западной Германии находятся сейчас реакционные элементы, самые крупные помещики и промышленники, которые способствовали приходу Гитлера к власти. Американские власти разрешили западно-германскому „правительству" созвать „Специальный отдел" полиции для борьбы против „радикальных элементов", т. е. вновь возродить гестапо.

Западно-германское марионеточное „правительство" продает страну американским империалистам, создающим на территории Западной Германии очаг для развязывания новой войны. Здесь принимаются все меры к быстрому восстановлению крупной военной промышленности. Член палаты представителей Соединенных Штатов Америки Поудж открыто выступил с предложением создать наемную армию из немцев Западной Германии под американским командованием.

Подлинно народная политика проводится правительством Германской демократической республики. Это правительство активно борется за мир, сотрудничает с Советским Союзом и странами народной демократии.

11 ноября председатель Советской контрольной комиссии в Германии генерал армии В. И. Чуйков принял членов Временного правительства Германской демократической республики. Он сделал заявление о том, что Советская военная администрация в Германии и ее управления в центре и на местах упраздняются. Все, чем они занимались, передается теперь министерствам и другим немецким органам власти. Вместо Советской военной администрации создана Советская контрольная комиссия, которая будет контролировать выполнение Потсдамских и других решений 4-х держав в отношении Германии.

Решение Советского правительства о передаче функций управления немецким органам встречено населением Германии с большим воодушевлением. Тысячи рабочих и служащих на митингах и собраниях выносят благодарность Советскому Союзу, обещают всяческую поддержку Временному демократическому правительству в его борьбе за мир и единство Германии.

* * *

Крестьяне Южной Кореи все активней выступают с требованием конфискации земли у помещиков. На-днях 1500 крестьян волости Субук и около 3 тысяч волости Регван при помощи партизан арестовали в 46 селах около 200 помещиков и устроили над ними народный суд.

* * *

В Чехословакии непрерывно растет товарооборот внешней торговли, непрерывно увеличивается удельный вес торговых связей с Советским Союзом и странами народной демократии. В 1947 году на их долю приходилось только 14 процентов, а в 1949 году—уже более 40 процентов.

А. ГИНДИН.

И. о. ответ. редактора В. Н. НУШНИКОВ.

РД 04150 с. Ларьяк, типография издательства газеты „Стахановец" Заказ 157.

Пролетарии всех стран, соединяйтесь!

СТАХАНОВЕЦ

Орган Ларьякского райкома ВКП(б) и районного Совета депутатов трудящихся, Тюменской области

48 (521) | Пятница, 25 ноября 1949 г. | Цена 15 к.

Государственная ордена Ленина БИБЛИОТЕКА СССР

Отовсюду

◆Колхозники сельхозартели имени Парижской Коммуны, Арташатского района, Армянской ССР, получили на трудодень по 52 рубля деньгами, по 5 килограммов пшеницы и много других продуктов. Заработок каждого колхозника в среднем составляет 20—25 тысяч рублей одними деньгами.

◆На усадьбе колхозницы сельхозартели «1-е мая», Копайгородского района, Винницкой области, П. Кукурузы растет редкостная яблоня. Её ствол имеет в обхвате 268 см, высота дерева—16 метров. Эта яблоня дает ежегодно по 100 и больше пудов яблок.

◆В Красноярском крае начались снегопады. Колхозники вышли в степь для задержания снега.

18 ноября (ТАСС).

В РК ВКП(б)

Первая районная партийная конференция

На-днях бюро РК ВКП(б) приняло постановление о проведении в Ларьяке 20 декабря 1949 года **первой районной партийной конференции.**

Бюро РК ВКП(б) утвердило следующую повестку дня:

1. **Отчетный доклад о работе РК ВКП(б)**
2. **Отчетный доклад ревизионной комиссии**
3. **Выборы райкома ВКП(б)**
4. **Выборы ревизионной комиссии**

Нормы представительства для участия в работе районной партийной конференции установлены: один делегат с правом решающего голоса от 3-х членов ВКП(б) и один делегат с правом совещательного голоса от 10 кандидатов в члены ВКП(б).

До 5 декабря 1949 года во всех первичных партийных организациях района будут проходить отчетные, а там где истекли сроки полномочий, отчетно-выборные партийные собрания и выборы делегатов на первую районную партийную конференцию.

Отчетные и отчетно-выборные собрания должны быть тщательно подготовлены, пройти на высоком идейно-политическом уровне, с развернутой критикой и самокритикой имеющихся недостатков, в свете Постановления ЦК ВКП(б) „О работе Тюменского обкома ВКП(б)".

Долг каждого коммуниста района встретить это знаменательное событие—первую районную партийную конференцию досрочным выполнением всех хозяйственно-политических задач, стоящих перед районом.

Запершить выполнение годового плана рыбодобычи

Прошло почти 11 месяцев 1949 года. Передовые колхозы района давно уже выполнили и перевыполнили годовой план добычи рыбы и свои обязательства. Они дали только сверх плана 1191 центнер рыбы.

Однако, более половины колхозов района все еще не выполнили государственные планы. Особенно плохо идет лов рыбы в колхозах Н-Вартовского сельского Совета, Охтеурского и Корликовского. Такой колхоз, как имени Калинина к 20 ноября годовой план рыбодобычи выполнил всего на 50,8 процента, колхоз имени Куйбышева—на 60,6 процента, «Охотник Сибири»—на 61,3 процента.

Следует особо отметить крайне неудовлетворительную работу гослова Н-Вартовского рыбзавода. Только одна бригада Б-Тарховского рыбучастка выполнила годовой план вылова рыбы. Остальные три бригады гослова позорно проваливают рыбодобычу. Директор рыбзавода тов. Соснин ничего существенного не сделал, чтобы улучшить работу заводского гослова. Гослов продолжает тянуть вниз район по рыбодобыче.

На 20 ноября выполнение годового плана вылова рыбы по району составило 91,3 процента. На 94,5 процента выполнили колхозные рыбаки и рыболовецкие бригады гослова—на 76,6 процента. Прирост за 2 декады ноября к годовому плану составил всего 0,9 процента.

Такие низкие темпы вылова рыбы поставили район перед прямой угрозой невыполнения годового плана.

Пора положить конец отставанию ряда колхозов и особенно гослова в рыбодобыче. Директору рыбзавода тов. Соснину и уполномоченному окррыбакколхозсоюза тов. Змановскому следует по-большевистски организовать рыбаков района на подледный лов, почувствовать всю ответственность перед партией и государством за вверенное им дело.

Стахановским трудом, на основе социалистического соревнования годовой план должен быть выполнен. Задача всех партийных организаций района состоит в том, чтобы день открытия первой районной партийной конференции встретить безусловным выполнением годового плана добычи рыбы и взятых обязательств.

Д. ПЕТРОВ.

Вся страна торжественно отметила День Артиллерии

19 ноября в Москве состоялось торжественное заседание Министерства Вооруженных Сил СССР совместно с представителями партийных и советских организаций столицы, посвященное празднованию Дня Артиллерии.

С докладом «Артиллерия Советских Вооруженных Сил» выступил генерал—полковник артиллерии Герой Советского Союза М. И. Неделин.

Городские торжественные заседания, посвященные Дню Артиллерии состоялись также в столицах союзных республик и в крупнейших городах страны.

20 ноября вечером в Москве, в столицах союзных республик и в городах, указанных в приказе Министра Вооруженных Сил СССР маршала Советского Союза Василевского, в честь Дня Артиллерии произведен артиллерийский салют.

В городах и селах страны состоялись народные гуляния, были проведены праздничные вечера и концерты.

(ТАСС).

В честь дня Сталинской Конституции

Ткачиха Вичугской фабрики имени Могина (Ивановская область) А. А. Болдырева вырабатывает на своих 12 станках за смену 1370 м. малестина. Этой высокой выработки она добилась благодаря уплотнению рабочего дня. Экономя секунды на переводке уточных нитей и на других операциях, товарищ Болдырева сберегает за смену до 138 минут рабочего времени. За счет этого она каждый день вырабатывает 382 метра сверхплановой ткани. В честь дня Сталинской Конституции стахановка решила увеличить экономию рабочего времени еще на 12 минут в смену и наткать до конца года сверх плана 68 тысяч 698 метров малестина отличного качества.

По почину знатной ткачихи на фабрике началось соревнование за уплотнение рабочего дня. Если каждая ткачиха сэкономит за смену хотя бы одну минуту рабочего времени, фабрика дополнительно выпустит в день 1700 метров ткани.

(ТАСС).

ПРИКАЗ
Министра Вооруженных Сил Союза ССР

20 ноября 1949 г. №109 г. Москва

Товарищи артиллеристы и работники артиллерийской промышленности!

Товарищи солдаты, матросы, сержанты и старшины!

Товарищи офицеры, генералы и адмиралы!

Сегодня советский народ и его Вооруженные Силы празднуют День Артиллерии и отмечают успехи, достигнутые советскими артиллеристами и работниками артиллерийской промышленности в выполнении задач, поставленных нашим великим вождем и учителем товарищем Сталиным.

Приветствую и поздравляю Вас с праздником Днем Артиллерии.

Желаю всему личному составу артиллерии Вооруженных Сил и всем работникам артиллерийской промышленности дальнейших успехов в деле развития и укрепления боевой мощи Советской Артиллерии.

В ознаменование Дня Артиллерии—приказываю:

Сегодня, 20 ноября 1949 года, произвести салют в столице нашей Родины—Москве, в столицах союзных республик и в городах: Ленинграде, Сталинграде, Севастополе, Одессе, Хабаровске, Новосибирске, в Свердловске, Горьком, Молотове и Туле—двадцатью артиллерийскими залпами.

Да здравствует доблестная Советская Артиллерия!

Да здравствуют Вооруженные Силы Советского Союза!

Да здравствует наша Советская Родина!

Да здравствует Всесоюзная Коммунистическая партия (большевиков)!

Да здравствует вдохновитель и организатор наших побед, создатель могучей Советской Артиллерии—великий Сталин!

Министр Вооруженных Сил Союза ССР
маршал Советского Союза Василевский

Доска Почета
передовиков животноводства

За досрочное выполнение годового плана развития общественного животноводства решением бюро Ларьякского райкома ВКП(б) и исполкома районного Совета депутатов трудящихся заносится на районную Доску Почета:

Сельхозартель „Новая жизнь". Председатель артели Соснин Степан Ильич, животновод Барышева Александра Михайловна. Годовой план развития животноводства выполнен: по лошадям на 101,3 процента, по крупному рогатому скоту на 102 процента, по овцам на 107 процентов и по свиньям на 133 процента.

УСПЕХИ ОХОТНИКОВ КОЛХОЗА ИМЕНИ ВОРОШИЛОВА

Пушняки колхоза им. Ворошилова продолжают увеличивать темпы пушзаготовок. Лучший охотник колхоза Иван Никитович Камин, еще к 10 ноября выполнивший квартальный план, с начала сезона сдал на заготпункт пушнины более чем на 1700 рублей.

Каждый день добывает много пушнины охотник Николай Ильич Камин. Квартальное задание он уже выполнил более чем и полтора раза.

Большого успеха достигла женщина охотник Камина Мария Ивановна. Не отставая от передовых охотников колхоза, она самоотверженным трудом добилась выполнения трехмесячного плана на 127 процентов.

Ученики-охотники колхоза им. Ворошилова прилагают все силы к тому, чтобы в совершенстве изучить свое промысловое дело. Лучший из них молодой охотник Никита Камин план пушзаготовок четвертого квартала уже выполнил на 350 процентов. Два других ученика Осип и Захар Камины свое задание выполнили на 227—245 процентов.

Охотники колхоза имени Ворошилова продолжают по-стахановски вести отстрел пушнины.

С. УХАЛОВ.

This document is created with trial version of TIFF2PDF Pilot 2.16.108.

О состоянии торговли и завозе товаров в глубинные пункты района

Обеспечение советского потребителя всем необходимым является основной задачей работников кооперации. Растущая мощь нашей промышленности и сельского хозяйства создала все возможности для обеспечения советского потребителя широким ассортиментом товаров, продуктами питания, вести советскую культурную торговлю.

Торговые организации нашего района все еще не перестроили свою работу. Не изжиты еще растраты и хищения кооперативных товаров, порчи их. Часто можно встретить грубости со стороны продавцов. Мелкая разменная монета в магазинах отсутствует, и большинство продавцов дают сдачу покупателям спичками, папиросами и т. д. Имеются случаи, когда торговые точки по нескольку месяцев стоят закрытыми в Охтерском и Кордпозерском рыбкоопах.

Хуже того, кооперация не удовлетворяет простейшего спроса покупателей. Много лет в магазинах и ларьках нет ниток, топоров, напильников, гвоздей, молотков, отсутствует необходимое лемповое стекло. Уже давно в магазинах района нет ни кондитерских изделий, консервированных фруктов и рыбы, ни колесных изделий, музыкальных инструментов и т. д.

Отсутствие многих жизненно-необходимых товаров отражается на товарообороте, который за 10 месяцев 1949 года выполнен по району всего лишь на 71,3 процента.

В результате несвоевременного завоза часть товаров, как ватная одежда, ламповое стекло, кондитерские изделия, консервированные овощи, фрукты, молоко, сливки, галантерейные товары, детские игрушки, чулочно-носочные изделия и многие другие товары завезли по пути следования, в Самарово, Сургуте, Н-Вартовске и Ларьчинске.

В настоящий момент организована транспортировка товаров и пути товаров.

Большая работа предстоит нами с завозом товаров в глубинные пункты нашего района. Потребуется большое количество лошадей, главным образом оленьих упряжек. Работники торговли должны принять все меры к тому, чтобы обеспечить всеми необходимыми товарами население Сабуна Тольки, Дорлакон и Колек-Егана, особенно консервированным молоком, сливками овощами и фруктами и кондитерскими изделиями, не говоря уже о других товарах.

Задача рыбкоопов состоит в том, чтобы по мере поступления товаров забрасывать их в глубинные пункты района, обеспечивать рыбаков и охотников, рабочих и служащих всеми необходимыми товарами и тем самым создавать все возможности для их плодотворной работы.

В. Д. Долгушин,
председатель райрыбсоюзпотребсоюза.

Комсомольцы на пушном промысле

Комсомольская организация Кортыкар много уделяет внимания охотпромыслу. Секретарь организации тов. Иванова при активной помощи секретаря парторганизации тов. Фатеева сумели мобилизовать молодых охотников на стахановский труд.

В результате развернувшегося соревнования комсомольцы-охотники колхоза «Луч севера» добились хороших показателей.

Проверка работы молодых охотников показала, что комсомольцы Д. Пыгатов, В. Пыгатов, И. Катыкалев еще к 10 ноября закончили выполнение плана четвертого квартала. Комсомольцы Пыгатов П. и Камин уже близки к завершению квартального плана пушзаготовок.

Можно уверенно сказать, что Кордпозерские комсомольцы-большевистски выполнят свое решение о досрочном выполнении каждым комсомольцем-охотником плана пушзаготовок.

А. ЗАМЯТИН.

СООБЩЕНИЕ ТАСС

16 ноября Министерство Иностранных Дел СССР направило югославскому посольству в Москве ноту следующего содержания:

«Министерство Иностранных Дел СССР уполномочено Советским Правительством заявить правительству Югославии следующее:

Министерство располагает достоверными данными, свидетельствующими о том, что поверенный в делах югославского посольства в СССР Лазо Латинович злоупотребляет своим официальным положением в Москве, занимаясь шпионской и подрывной деятельностью против Советского Союза.

На основании вышеизложенного Министерство считает необходимым довести до сведения югославского правительства, что дальнейшее пребывание Лазо Латиновича в качестве дипломатического представителя Югославии в СССР является невозможным».

Из Белграда ТАСС'ом получены сведения, что на-днях Мид Югославии направило Советскому посольству ноту, в которой Советский консул в Загребе Владимиров И. В. и помощник советского военного атташе Зинькович И. И. обвиняются в том, будто бы они занимаются антиюгославской деятельностью, и содержится требование их высыла.

Советское посольство ответило нотой, в которой указывается на полную безосновательность выдвинутых против Владимирова И. В. и Зиньковича И. И. обвинений и на то, что посольство расценивает ноту югославского Мид, как новое проявление враждебной политики югославского правительства в отношении Советского Союза, и что ответственность за этот новый антисоветский акт будет нести югославское правительство.

ТАСС'у стало известно также, что в дирекцию информации Югославии был вызван представитель Совинформбюро Кириллов В. В., которому было предъявлено обвинение, будто бы он занимался «враждебной деятельностью» в Югославии и было предложено покинуть территорию Югославии.

В связи с этим поверенный в делах СССР в Белграде т. Шишков заявил Миду Югославии протест против клеветнических выпадов по адресу Кириллова В. В.

Мид СССР дания Владимирову И.В., Зиньковичу И.И. и Кириллову В. В. указания выехать в СССР.

За рубежом

Борьба итальянских крестьян за землю

В Италии идет ожесточенная борьба за землю. Великие крестьяне и батраки на острове Сицилии организованным порядком занимают пустующие помещичьи земли. За 13 и 15 ноября крестьяне и батраки заняли 7,5 тысячи гектаров пустующих земель в провинции Палермо. Колонны трудящихся со знаменами демократических организаций во главе с коммунистами и социалистами вышли на поля и начали пахотные и посевные работы.

Движение по занятию земель является ответом крестьян на отказ правительственных комиссий сдать им в аренду помещичьи участки, которые в течение многих лет не распахивались.

Это движение распространяется и на другие итальянские провинции. Трехдневная борьба безземельных крестьян и батраков за землю в Калабрии увенчалась успехом. Итальянское правительство было вынуждено пойти на уступки и постановило внести в парламент законопроект о предоставлении крестьянам Калабрии 45 тысяч гектаров пустующих помещичьих земель.

(ТАСС).

Американские нравы

В американской зоне оккупации Германии участились случаи нападения американских военнослужащих на немецкое мирное население. Так, в мае по 1-е октября 1949 года американские военнослужащие совершили 42 грабежа, нападения или насилия и 9 краж. Только за период с 1 октября по 10 ноября зарегистрировано 28 случаев грабежа, нападения или насилия и 7 случаев воровства.

(ТАСС).

Краткие сообщения

• Английские бомбардировщики типа „Ланкастер" и другие самолеты в течение двух дней 60 раз бомбардировали малайских партизан.

• В Финляндии начался сбор подписей под „адресом мира". Он будет направлен правительству Финляндии и Организации Объединенных Наций.

• В Братиславе (Чехословакия) открылась общесоюзная сельскохозяйственная выставка, отображающая большие успехи сельского хозяйства и трудового крестьянства за годы существования народно-демократической Чехословакии.

• Национальный комитет ВКТ (Всеобщая Конфедерация Труда) обратился ко всем трудящимся Франции с призывом принять 25 ноября активное участие и 24-часовой забастовке протеста против отказа правительства удовлетворить требования трудящихся.

• Судебные власти Аргентины отказались освободить под залог редактора коммунистического еженедельника „Эстрелла". Арестованных 5 января за время празднования 32-й годовщины Великой Октябрьской социалистической революции.

(ТАСС).

Народно-освободительная армия Китая заняла Гуйлин

Войска Народно-освободительной армии Китая 15 ноября заняли столицу провинции Гуйчжоу—Гуйлин. Таким образом, юго-западные провинции Китая, в которых остатки гоминдановских сил намеревались создать свою последнюю базу сопротивления, разрешены на 2 части.

За период с 4 по 14 ноября войска Народно-освободительной армии заняли в восточной и центральной частях провинции Гуйчжоу 10 уездных городов и продвигаются дальше в глубь провинции. Разгромленные гоминдановские войска бежали в западном направлении. Почти 3000 гоминдановских солдат и офицеров взяты в плен.

(ТАСС).

Плохое состояние английских начальных школ

В опубликованном национальным профсоюзом учителей Англии и Уэльса докладе содержится резкая критика плохих условий в английских начальных школах. Этот доклад был подготовлен специальной комиссией профсоюза, которая в течение 2,5 лет обследовала состояние начального обучения в Англии.

Учителя, говорится в докладе, с чувством безнадежности пытаются обучить многолюдные группы в переполненных, плохообору-дованных комнатах. Более половины школьных зданий находятся в крайне неудовлетворительном антисанитарном состоянии.

(ТАСС).

Международный обзор

САМОРАЗОБЛАЧЕНИЕ ВРАГОВ МИРА

Сейчас на четвертой сессии Генеральной Ассамблеи Организации Объединенных Наций идет дискуссия вокруг предложений Советского Правительства об осуждении подготовки новой войны, запрещении атомного оружия и установлении строгого контроля над этим запрещением и о заключении пакта (договора) пяти держав по укреплению мира.

Предложения эти внесены советской делегацией еще в первые дни работы сессии. И тогда—на очередную Генеральной Ассамблеи, и теперь в политическом комитете глава Советской делегации А. Я. Вышинский с предельной ясностью показал твердую и неуклонную волю Советского Союза к обеспечению всеобщего мира. А. Я. Вышинский подчеркнул, что Советское Правительство с первого дня своего существования, а также на протяжении всей деятельности Организации Объединенных Наций проводит последовательно и принципиально линию борьбы за мир и сотрудничество между народами.

Глава Советской делегации сорвал маски с англо-американских поджигателей новой войны, претендующих на мировое господство. А. Я. Вышинский назвал имена этих поджигателей, привел факты и документы, доказывающие неопровержимо, что угроза миру исходит из империалистических кругов Соединенных Штатов Америки и Англии. Правительства этих стран поощряют подрывную деятельность поджигателей новой войны, скалачивают агрессивные военные союзы, готовят военные базы для подготовки нападения на СССР и страны народной демократии.

Советские предложения вызвали бешеную злобу у представителей англо-американского блока. Не будучи в состоянии привести сколько-нибудь разумных и убедительных доводов против принятия предложений советского правительства, направленных на защиту интересов человечества, эти представители обрушились с клеветой на адресу советского Союза.

Однако ни клевета, ни извращение фактов не в состоянии опорочить благородных советских предложений. Они встретили горячую поддержку всех сторонников мира. Их обсуждение в политическом комитете Генеральной Ассамблеи ООН разоблачает организаторов войны и их подголосков, прилагающих все усилия к тому, чтобы обмануть общественное мнение и провалить принятие советских предложений по обуздыванию поджигателей войны и укреплению мира.

ВЫДАЮЩИЕСЯ ПОБЕДЫ ТРУДЯЩИХСЯ ПОЛЬШИ

В европейских странах народной демократии взяли социалистический труд народов, познавших радость свободной и независимой жизни. За короткий исторический срок эти страны, опираясь на бескорыстную помощь и опыт Советского Союза, достигли впечатлительных успехов в строительстве фундамента социализма.

Выдающаяся победа одержана в эти дни польским рабочим классом. Трехлетний план восстановления народного хозяйства Польши выполнен за 2 года и 10 месяцев. Нефтяная промышленность согласно данным государственной комиссии хозяйственного планирования выполнила план на 105 процента, металлургическая—на 100, тяжелого машиностроения—на 118, сахарная—на 128 процентов и т. д. Теперь промышленность Польши дает продукции почти на 15 процентов больше, чем она давала в довоенные годы. В сельском хозяйстве перевыполнено задание по посевным площадям, по урожайности, по валовому сбору зерна и по увеличению поголовья лошадей, крупного рогатого скота. Польская деревня получила тракторов, сельскохозяйственных машин и удобрений значительно больше, чем было предусмотрено планом.

Успешное завершение трехлетнего плана—результат правильной политики польской объединенной рабочей партии, разгромившей право-националистический уклон. Это—результат самоотверженного труда польского рабочего класса, трудящегося крестьянства и трудовой интеллигенции, результат братской помощи Советского Союза и дружественного сотрудничества Польши со странами народной демократии.

П. БАБЕНКО.

И. о. ответ. редактора
К. П. КУШНИКОВ.

РД 04150 с. Ларьяк, типография издательства газеты „Стахановец" Заказ 164.

This document is created with trial version of TIFF2PDF Pilot 2.16.1

ДЕКАБРЬ

This document is created with trial version of TIFF2PDF Pilot 2.16.108.

БИБЛИОТЕКА СССР

Пролетарии всех стран, соединяйтесь!

СТАХАНОВЕЦ

Орган Ларьякского райкома ВКП(б) и районного совета депутатов трудящихся, Тюменской области

40 (522) | Пятница, 2 декабря 1949 г. | Цена 15 к.

ГОДОВОЙ ПЛАН ВЫПОЛНЕН

Число передовых колхозов района, досрочно выполнивших годовой план рыбодобычи, пополнилось колхозом «Новая жизнь», Н-Вартовского сельского Совета.

Весь ноябрь рыбаки колхоза напряженно трудились и давали за каждую пятидневку по полтора—два пятидневных задания.

Напряженный труд рыбаков колхоза «Новая жизнь» (председатель артели тов. С. И. Сосин) 25 ноября ознаменовался досрочным выполнением годового плана добычи рыбы на 100,2 процента.

Рыбаки колхоза сейчас ведут лов рыбы сверх годового плана.

Д. ПРАВИН.

Под знаменем Сталинской Конституции

5 декабря 1936 года Чрезвычайный Восьмой Всесоюзный съезд Советов после исторического доклада товарища Сталина единогласно утвердил новую Конституцию СССР—Основной Закон социалистического государства рабочих и крестьян. Конституция СССР, созданная народом по имени её творца Сталинской Конституцией, отразила и себе гигантские преобразования, произведенные в нашей стране, завершившей построение социалистического общества.

Конституция говорит об освобождении трудящихся от капиталистического рабства, об отмене частной собственности на орудия и средства производства и уничтожении эксплоатации человека человеком. «На наших фабриках и заводах работают без капиталистов. Руководит работой люди из народа. Это и называется у нас социализмом и быту, это и называется у нас свободной, социалистической жизнью» (Сталин). Конституция победившего социализма законодательно закрепила то, что завоевано и осуществлено трудящимися нашей страны под руководством партии Ленина—Сталина.

В Сталинской Конституции записано то, о чём мечтали и продолжают мечтать миллионы честных людей капиталистических странах. Победы, записанные в Конституцию, дают основания для поучительного вывода, то, что осуществлено в СССР, вполне может быть осуществлено и в других странах.

Советская Конституция гарантирует всем гражданам СССР право на труд, на отдых, на образование и т. д. Вместе с тем она налагает на них серьезные обязанности. Каждый гражданин Советского Союза обязан соблюдать законы и дисциплину труда, честно относиться к общественному долгу, уважать правила социалистического общежития, беречь и укреплять социалистическую собственность защищать социалистическое общество от его врагов.

День Сталинской Конституции наша страна отмечает в условиях небывалого трудового и политического подъема всех трудящихся. Широкой волной развернулось социалистическое соревнование за досрочное выполнение и перевыполнение послевоенного пятилетнего плана.

Труженики нашего района, как и все трудящиеся Советского Союза, встречают День Сталинской Конституции новыми трудовыми победами в выполнении всех хозяйственно-политических планов, стоящих пере.. районом.

День Сталинской Конституции советский народ встречает в неустанном труде во славу Родины.

Трудовые победы в честь Дня Сталинской Конституции

Больших успехов на пушном промысле имеют промысловики колхоза «Охотник». В ознаменование Дня Сталинской Конституции передовые охотники берут на себя новые повышенные обязательства по отстрелу пушнины.

Охотник Лякин Тимофей Петрович, досрочно выполнивший квартальный план пушзаготовок на 131 процент, обязался к 5 декабря дать полторы квартальной нормы. Охотник Лякин Виктор Иванович, также успешно выполнивший квартальную норму, ведет сейчас отстрел пушнины в счет первого квартала 1950 года.

Передовые охотники колхоза им. Ленина (Тольки) с большим патриотическим подъемом трудятся на пушном промысле.

К 25 ноября охотник тов. Чукурмин С. Б. плановую квартальную норму выполнил на 140 процентов. Другой охотник Арсентий Васильевич Кунин—на 128 процентов.

Лучшие охотники, не успокаиваясь на достигнутом, решили встретить День Сталинской Конституции выполнением плана пушзаготовок четвертого квартала на 150 процентов.

С. УХАПИН.

ИЗВЕЩЕНИЕ

15 декабря 1949 года в с. Ларьяк созывается первая районная партийная конференция с повесткой дня:

1. Отчетный доклад о работе РК ВКП(б)
2. Отчетный доклад ревизионной комиссии
3. Выборы райкома ВКП(б)
4. Выборы ревизионной комиссии.

Избранные делегаты на первую районную партийную конференцию должны прибыть к указанному дню.

Райком ВКП(б).

Товарищ Сталин—творец славных побед Советской Армии на фронтах гражданской войны

Герой Советского Союза полковник С. БОРЗЕНКО.

27 ноября исполнилось 30 лет со дня награждения товарища Сталина орденом Красного Знамени. Этой почётной наградой ВЦИК, по инициативе В. И. Ленина, отметил незабываемые заслуги И. В. Сталина перед Родиной на фронтах гражданской войны.

В приказе Революционного Военного Совета республики по личному составу армии сказано: «... в минуту смертельной опасности, когда, окруженная со всех сторон темным кольцом врагов, советская власть отражала удары мятежников, в минуту, когда враги Рабоче-крестьянской революции в июле 1919 г. подступали к Красной Горке, в этот тяжелый для Советской России час назначенный Президиумом ВЦИК на боевой пост Иосиф Виссарионович Сталин своей энергией и неутомимой работой сумел сплотить дрогнувшие ряды Красной Армии. Будучи сам в районе боевой линии, он под боевым огнем личным примером воодушевлял ряды борющихся за советскую республику. В ознаменование всех заслуг по оборону Петрограда, а также самоотверженной его дальнейшей работой на Южном фронте, ВЦИК постановил наградить И. В. Сталина орденом Красного Знамени".

И. В. Сталин—непосредственный вдохновитель и организатор всех побед Советской Армии. Туда, где в силу ряда причин создавалась опасность для советской страны, где продвижение врагов армий угрожало самому существованию советской власти,—туда ЦК партии и лично Ленин всегда направляли товарища Сталина. Там, пишет К. Е. Ворошилов, «где смятение и паника могли в любую минуту превратиться в беспомощность, катастрофу,—там появлялся товарищ Сталин".

Военная работа товарища Сталина обширна и многогранна. Ближайший соратник великого Ленина в деле организации Вооруженных сил молодой Советской республики, величайший стратег, товарищ Сталин явился создателем гениальных планов разгрома белогвардейских армий и вооруженных полчищ иностранных интервентов.

К лету 1918 года Украина, Дон, Закавказье, Сев. Кавказ, Средняя Азия, Урал, Сибирь и Дальний Восток были захвачены белогвардейцами и интервентами. Выполняя на юге России задание правительства по продовольственному снабжению страны, товарищ Сталин, сочетая в себе прозорливость политического вождя и талант величайшего полководца, пришел к выводу, что Царицын представлял собой клин, рассекавший силу контрреволюции на востоке и юге. Потеря этого волжского города оставила бы Советскую республику без хлеба и нефти, дала бы возможность Колчаку соединиться с донской контрреволюцией и совместно двинуться на Москву. Чтобы снести революцию, надо было удержать Царицын, а оборону города руководили ставленники иуды-Троцкого, тайно подготовлявшие сдачу города врагам.

Очистив железной рукой Царицын от предателей и заговорщиков, наладив работу тыла и создав резервы, товарищ Сталин повел армию вперед, от простейших форм боя к сложным операциям маневренной войны. Впервые под Царицыном Советская Армия применила массированное пушечного огня, сложное взаимодействие пехоты, кавалерии, артиллерии с бронепоездами и военной флотилией.

Противник был разгромлен на решающем направлении по частям.

Весной и летом 1918 года англо-французские империалисты захватили Мурманск и Архангельск, а японцы—Владивосток и Приморский край. Позднее к японским захватчикам присоединились американские оккупанты. Так создалось вокруг Советской России вооруженное кольцо интервентов и белогвардейцев.

В декабре армия Колчака стремилась соединиться с англичанами, наступавшими с севера. В. И. Ленин направил товарища Сталина на Восточный фронт для исправления катастрофического положения, создавшегося под Пермью. Товарищ Сталин быстро и решительно восстановил положение под Пермью. В короткий срок под его руководством было остановлено наступление колчаковцев, собраны силы, подготовлены резервы, и части Советской Армии перешли в контрнаступление.

Весной 1919 года генерал Юденич, поддержанный белофиннами войсками, начал наступление на Петроград. Прибыв в Питер в двадцатых числах мая, товарищ Сталин застал картину развала войск и тыла, допущенного подлыми троцкистскими предателями, которые наводнили армию белогвардейско-шпионской агентурой, возглавлявшихся матерым английским разведчиком Поделом Дюксом. В тылу Красной Армии было организовано восстание. Форты Красная Горка и Серая Лошадь захватили предатели. Войска Юденича подошли к самому Петрограду.

И здесь товарищ Сталин нанес беспощадный удар по контрреволюции, быстро ликвидировал панику и растерянность.

„Морские специалисты уверяют,—телеграфировал товарищ Сталин Ленину,—что взятие Красной Горки с моря опрокидывает морскую науку. Мне кажется лишь опрокидывает так называемую науку".

Боевая операция по взятию Красной Горки, в ходе которой было талантливо осуществлено взаимодействие пехоты с военно-морским флотом, является наглядным образцом сталинского военного искусства.

Поражение Юденича под Петроградом облегчило борьбу против Колчака. К концу 1919 года армия Колчака была окончательно разгромлена.

В то время как Красная Армия громила колчаковские банды на востоке, белогвардейский генерал Деникин захватил Донбасс и вторгся на Украину. Предатель Троцкий развалил работу на Южном фронте. Положение осложнялось тем, что в помощь деникинцам выступили белополяки, занявшие Минск, а под Петроградом Юденич снова перешел в наступление.

„Все на борьбу с Деникиным!"—с таким призывом от имени Центрального Комитета партии обратился Ленин к партийным организациям. Для организации победы ЦК партии послал на Южный фронт товарища Сталина.

Изгнав из штабов троцкистских ставленников и потребовав полного невмешательства иуды-Троцкого в дела фронта, товарищ Сталин отбросил преступный старый план прорыва деникинского фронта в условиях полного бездорожья от Волги и направления на Новороссийск и предложил свой, гениальный план нанесения главного удара на-под Воронежа через Харьков—Донбасс—Ростов. Этот план обеспечивал быстрое продвижение частей Красной Армии в рабочих районах, где население с почувствием ожидало своих освободителей, где имелась развитая сеть железных дорог.

ЦК принял сталинский план. Он был блестяще осуществлен и привел к полному разгрому Деникина.

В мае 1920 года ЦК направил товарища Сталина на Юго-Западный фронт на разгром польских панов. Он руководит прорывом польского фронта, принимает руководящее участие в освобождении Киева и продвижении советских войск к Львову.

На затих еще гул сражений на западе, как перед нашей Родиной встала новая опасность: „черный барон" Врангель, выйдя на Крыма подошел к Донбассу.

2 августа 1920 года Политбюро ЦК партии поручило товарищу Сталину сформировать Реввоенсовет нового фронта, на который возлагалась борьба с Врангелем.

Товарищ Сталин организовал новый фронт и подробно разработал план уничтожения Врангеля. Советские войска прорвали долговременные оборонительные сооружения и ворвались в Крым. В ноябре 1920 года весь Крым был очищен от белых.

Все годы гражданской войны прошли под знаком тесного сотрудничества Ленина и Сталина. Рука об руку они строят и укрепляют Красную Армию. Сталин был главной опорой Ленина в деле организации и руководства обороной Советского государства.

В последующие, мирные годы великий Сталин, руководя строительством социализма в нашей стране, ни на минуту не упускал из поля зрения интересов его обороны. Благодаря сталинской заботе и руководству выросли и развились технические рода войск Советской Армии—авиация, артиллерия, бронетанковые войска, флот.

Товарищ Сталин—величайший полководец и стратег, создатель передовой советской военной науки. Вооруженная сталинской наукой победоносно, наша армия в годы Великой Отечественной войны показала блестящие образцы ведения сложных операций в современных условиях.

Свою мощь, свои замечательные боевые и моральные качества, свою горячую любовь к Родине и вождю народов товарищу Сталину Советские Вооруженные Силы доказывали славными, боевыми делами.

Под руководством величайшего полководца товарища Сталина советский народ и его доблестные войска разгромили гитлеровскую Германию, поставили на колени японских империалистов. Товарищ Сталин спас нашу страну, ее свободу и независимость.

Победоносно закончив войну, Советская Армия, воспитанная товарищем Сталиным в духе беззаветной преданности Родине, продолжает совершенствовать свое боевое мастерство, зорко охраняя священные границы нашего социалистического отечества.

This document is created with trial version of TIFF2PDF Pilot 2.16.108.

ПАРТИЙНАЯ ЖИЗНЬ

Работа парторганизации перестроена

Первичная партийная организация районной больницы постановление ЦК ВКП(б) «О работе Тюменского обкома ВКП(б)» восприняла как боевую программу. В партийной организации было проведено собрание, на котором обсуждалось решение V пленума райкома ВКП(б), принятого в соответствии с историческим постановлением ЦК ВКП(б). На собрании коммунисты по-деловому и критически обсудили свои недостатки и ошибки и наметили коренную перестройку работы парторганизации.

Партийная организация начала перестраивать свою работу с укрепления внутрипартийной и политико-массовой работы. Стали чаще проводиться партийные собрания, тщательно готовиться обсуждаемые вопросы. Коммунистам даются конкретные партийные поручения. Партийная организация улучшила работу по росту своих рядов. Коммунисты стали глубже и серьезнее работать над повышением своих политических знаний. Пересмотрен состав агитколлектива. Агитаторами утверждены грамотные, политически развитые товарищи.

Регулярное проведение партийных собраний позволило коммунистам систематически проверить исполнение своих решений. В связи с этим возросла ответственность коммунистов за выполнение своих поручений. Отчеты агитаторов о своей работе помогли улучшить работу агитколлектива. Для чтения лекций и докладов среди работников коллектива на научные и общественные темы партийная организация привлекла беспартийный актив—специалистов-медиков.

Партийная организация улучшила руководство комсомольской организацией. Помогла комсомольской организации оживить работу по претворению в жизнь решений XI съезда комсомола.

Уделено серьезное внимание партийной организацией работе профсоюза медицинских работников больницы. Обновлено руководство союза. Организована учеба членов, налажен сбор членских взносов.

За октябрь и ноябрь в коллективе было прочитано 2 доклада на общественно-политические темы, 2 лекции по научным вопросам. Кроме того, агитаторами проведено 8 бесед.

Коммунисты первичной парторганизации районной больницы приложат все силы, чтобы до конца выполнить историческое постановление ЦК ВКП(б) «О работе Тюменского обкома ВКП(б)»

С. КАЙГОРОДОВА,
секретарь первичной парторганизации райбольницы.

О работе союза учителей

Профессиональный союз учителей начальных и средних школ Ларьякского района объединяет более 100 человек. В районе имеется два местных комитета, которые охватывают 75 членов союза.

Работа районного союза учителей направлена на выполнение пятилетнего плана по народному образованию. Члены союза борются за успешное выполнение сталинского закона о всеобуче, за повышение качества учебно-воспитательной работы и способствуют дальнейшему культурному подъему нашей страны.

Члены союза работают над повышением своих политических знаний. В районе создано 2 кружка по изучению истории ВКП(б), кружки по изучению биографии товарища Сталина и по государственному устройству.

Нужно сказать, что еще не все члены союза уделяют серьезное внимание своему политическому росту. Так, например, в профгруппах в Б-Ларьяке, Кирликах, Сабуне вся работа находится в запущенном состоянии. Не все члены союза ведут должной борьбы за улучшение качества своей работы.

Одной из наиболее действенных форм по улучшению производственной работы являются совещания работников коллектива. На производственных совещаниях могут ставиться вопросы: отчеты классных руководителей, обмен опытом по воспитанию сознательной дисциплины, как идет воспитание трудовых навыков и другие вопросы. Однако эта форма работы практикуется недостаточно.

Следует отметить, что мало оказывает помощи в работе местным комитетам и профгруппам райком союза. Не уделялось должного внимания воспитанию членов союза, росту их политической сознательности и повышению их деловой квалификации. Не все члены союза принимают активное участие в проведении культурно-массовой работы на селе.

Работники союза учителей начальных и средних школ должны с честью выполнить стоящие перед ними задачи в деле воспитания подрастающего поколения в духе коммунизма, беззаветной преданности своей Родине, в деле подъема культурного уровня трудящихся.

В. ПЕЧЕРИНА.

С. М. Киров

15 лет назад, 1 декабря 1934 года Советский народ, трудящиеся всего мира понесли тяжелую, незабываемую утрату. От предательской руки троцкистско-фашистского бандита, наемника иностранных разведок, погиб выдающийся деятель нашей партии и Советского государства, пламенный большевистский трибун—Сергей Миронович Киров.

Вся жизнь тов. Кирова является собою пример беззаветного служения партии, Родине, народу. Сергей Миронович принадлежал к такому основному ядру большевиков, которое под руководством В. И. Ленина и И. В. Сталина строило и укрепляло первое в мире социалистическое государство.

С. М. Киров (Костриков) родился в 1886 году в Уржуме, бывшей Вятской губернии. В 1904 году после окончания механико-технического училища в Казани Киров уехал на работу в Томск. Вскоре он стал членом большевистской группы Томской социал-демократической организации, навсегда связал свою жизнь с делом Ленина—Сталина. В Томске Сергей Миронович получил первое боевое крещение, будучи одним из организаторов вооруженной демонстрации против царского самодержавия.

Шел 1905 год, год первой русской революции. Тов. Киров целиком отдался кипучей революционной работе, всегда и всюду отстаивая ленинские позиции, беспощадно разбивая меньшевиков, неутомимо готовя рабочих к вооруженному восстанию.

1905 году Кирова арестовывают, заключают в Томскую тюрьму. По выходе из тюрьмы его вскоре, в 1906 году, снова арестовывают. В 1908 г. окончился срок заключения. Киров продолжает свою революционную деятельность, с начала в Ново-Николаевске, Иркутске, а затем Владикавказе.

Великая Октябрьская социалистическая революция застает Кирова в Петрограде. Куда он прибыл на 2-й съезд Советов, как делегат от трудящихся Владикавказа и Кабарды. На Северном Кавказе тов. Киров вел энергичную работу по сплочению трудящихся вокруг большевистской партии, готовя их к свержению власти помещиков и капиталистов.

Партия Ленина—Сталина неоднократно направляла тов. Кирова на самые ответственные участки. С именем Кирова связаны героическая оборона Астрахани, борьба за восстановление нефтяного Баку.

После XIV съезда партии Центральный Комитет направляет Кирова в Ленинград. Став во главе ленинградских большевиков, Киров развернул огромную деятельность, сплотил большевиков и всех трудящихся вокруг Центрального Комитета ВКП(б). Под его руководством были разгромлены в Ленинграде предатели и изменники—троцкистско—зиновьевские враги народа.

Ленинградская промышленность стала подниматься к новым высотам. Начался выпуск тракторов, турбин, лесовозов, станков и другой важной продукции, строились новые заводы, фабрики, гидростанции.

Рабочие, колхозники, интеллигенция хорошо знали и любили своего Мироныча. Кирова, всегда жизнерадостного и энергичного, можно было часто видеть в цехах Красного Путиловца, в колхозах, на опытных станциях, в научных учреждениях. Кипучая натура Кирова буквально не знала усталости. Сергей Миронович заботился о том, чтобы привлечь на службу пятилетки богатства Заполярья, помогал развивать науки, занимался вопросами обороны, неустанно руководил социалистической реконструкцией сельского хозяйства области.

Пламенный агитатор, пропагандист великих идей Ленина—Сталина, Сергей Миронович своим юрким, образным словом увлекал за собой рабочих, комсомольцев, колхозников, ученых. В его сердце жила глубокая вера в торжество дела коммунизма, которому он посвятил всю жизнь.

Кирова нет. Но образ его, образ славного сына большевистской партии, образ пламенного патриота и великого гражданина нашей Родины живет и будет жить в сердцах трудящихся.

На родине С. М. Кирова

1 декабря исполнилось 15 лет со дня злодейского убийства выдающегося деятеля большевистской партии и Советского государства С. М. Кирова. Память о нем глубоко хранят и в своих сердцах трудящиеся нашей страны.

Большие изменения произошли на родине Сергея Мироновича за годы Советской власти. На территории Кировской области выросли корпуса новых фабрик и заводов. Выпуск промышленной продукции по сравнению с 1913 годом увеличился более, чем в 30 раз. На полях колхозов работают тысячи тракторов и комбайнов. Сельское хозяйство быстрыми темпами электрифицируется. Число учащихся в школах и техникумах за годы Советской власти выросло в 20 раз. В четыре раза стало больше учителей, и 12—раз врачей и в 150 раз—агрономов. Открыто 4 новых высших учебных заведения. В городах и селах области работают театры, кинотеатры, библиотеки, клубы-читальни, дома культуры. Они удовлетворяют растущие культурные запросы городского населения и колхозников.

(ТАСС).

За рубежом

Успех всеобщей забастовки во Франции

25 ноября в течение 24 часов французская промышленность, транспорт, связь, печать были парализованы забастовкой. Это была забастовка протеста против невыносимых условий жизни, в которые поставлены трудящиеся мэршаллизованной Франции. Трудящиеся требовали повышения зарплаты и настаивали на том, чтобы им до повышения ставок выплачивалось ежемесячное пособие в размере 3000 франков.

В забастовке участвовали миллионы рабочих и служащих. Железнодорожное движение было приостановлено полностью. Полностью прекратили работу все крупнейшие металлургические и металлообрабатывающие предприятия и шахты Франции. Бастовали также учителя и профессора.

В ряде городов прошли многолюдные митинги под лозунгом укрепления единства рабочего класса и борьбе за свои насущные требования.

Таким образом, трудящиеся Франции, несмотря на запугивания правящих кругов и маневры профсоюзных раскольников, направленные на сокращение размаха забастовки, дружно продемонстрировали единство и волю добиться осуществления своих законных требований.

(ТАСС).

В Западной Германии создается наемная армия

В гор. Гессене недавно происходило тайное совещание бывших гитлеровских генералов. Среди присутствующих находились неизвестный гитлеровский генерал Гудериан, а также командующий польскими фашистскими так называемым „пересидческим корпусом" в Англии генерал Андерс. Этим совещанием руководил бывший начальник генерального штаба гитлеровских войск генерал-полковник Гальдер. Оно проходило под надзором американских и английских офицеров. На совещании обсуждался вопрос о формировании наемных немецких войск, которые должны находиться под американским командованием.

(ТАСС).

Краткие сообщения

В Берлине состоялся второй конгресс „Культурбунда" (демократическая организация немецкой интеллигенции). В культурбунде насчитывается 150 тысяч членов. В нем объединяются выдающиеся деятели культуры всей Германии. В американском и английском секторах Берлина эта организация запрещена.

* * *

В Калькутте (Индия) происходит всеиндийская конференция сторонников мира. 26 ноября заседание конференции проводилось на площади города в присутствии 100 тысяч трудящихся. Конференция проходит под лозунгом „Наш народ никогда не будет воевать против СССР."

27 ноября (ТАСС).

Поправка

В газете №48(621) от 28 ноября в статье «Завершить выполнение годового плана рыболовецкие колхоз „Охотник Сибири" ошибочно отнесен к отстающим. Данный колхоз годовой план рыболовецкий выполнил на 102 процента.

Ответ. редактор
Г. Д. ЛАЗАРЕВ.

РД 04150 с. Ларьяк, типография издательства газеты „Стахановец" Заказ 165.

Пролетарии всех стран, соединяйтесь!

СТАХАНОВЕЦ

Орган Ларьяганого райкома ВКП(б) и районного Совета депутатов трудящихся, Тюменской области

№ 51 (523-524) | Пятница, 9 декабря 1949 г. | Цена 30 к.

Советский народ с законной гордостью смотрит на результаты своей борьбы и работы. Время, в которое мы живем с вами, товарищи, войдет в историю нашей Родины, как великая Сталинская эпоха.

(Из доклада Г. М. Маленкова на торжественном заседании Московского Совета 6 ноября 1949 г.)

32-я годовщина Великой Октябрьской социалистической революции

Доклад Г. М. МАЛЕНКОВА на торжественном заседании Московского Совета 6 ноября 1949 года

Товарищи!

Сегодня народы Советского Союза и наши друзья за рубежом празднуют 32-ю годовщину Великой Октябрьской социалистической революции.

Советский народ с законной гордостью смотрит на результаты своей борьбы и работы. Время, в которое мы живем с вами, товарищи, войдет в историю нашей Родины, как великая Сталинская эпоха.

Никогда в истории нашей Родины не были столь сплоченными между собой народы, населяющие ее необъятные просторы. Царившие до революции разлад и ненависть между нациями уже давно сменились в нашей стране дружбой и братским сотрудничеством всех народов. В великом содружестве наций в Советском Союзе нашли выход творческие силы больших и малых народов.

Никогда на протяжении всей своей истории наша Родина не имела столь справедливо и хорошо устроенных государственных границ. Взгляните на карту. На Западе—Украина собрала в одну семью весь свой украинский народ. Устранена историческая несправедливость в отношении границ Белоруссии и Молдавии. На Западе нет больше Восточной Пруссии—этого многовекового плацдарма для нападения на нашу Родину. Несколько северней вполне прочно обозначились новые границы в интересах укрепления обороны Ленинграда. На Дальнем Востоке—по-новому, в интересах безопасности нашей Родины, выступает гряда Курильских островов; и Сахалин, восстановленный полностью, как целое, играет большую роль в защите Советского Союза, чем его половина.

Никогда на протяжении всей своей истории наша Родина не была окружена столь дружественными к нашему государству соседними странами. С Советским Союзом теперь граничит: вместо враждебно относившегося к России Польского государства—дружественная народно-демократическая Польша; вместо расчлененной гитлеровцами Чехословакии, еще недавно изнывавшей под игом фашистских захватчиков,—дружественная народно-демократическая Чехословакия; вместо бывшего вассала гитлеровской Германии—Венгрии—дружественная Венгерская народная республика; вместо враждебной Советскому Союзу Румынии—дружественная Румынская народная республика; вместо старой Болгарии, являвшейся придатком гитлеровской военной машины, Советский Союз имеет верного друга в лице Болгарской народной республики; польский, чехословацкий, венгерский, румынский, болгарский народы спаяны вечной дружбой с народами Советского Союза; на Востоке с Советским Союзом граничит связанная с нами многолетней дружбой Монгольская народная республика; наших дружественных соседом является молодая Корейская народно-демократическая республика; и, наконец, вместо закабаленного хищниками иностранного капитала Китая, мы имеем теперь на Востоке великого соседа—дружественную нам, свободную Китайскую народную республику. **(Бурные аплодисменты).**

Встречая 32-ю годовщину Великой Октябрьской социалистической революции, советские люди полны непоколебимой уверенности в успехах дальнейшего движения нашей страны вперед по пути к коммунизму. В величайшем соревновании двух систем — системы социализма и системы капитализма ясно видно превосходство социалистической системы.

Достаточно вспомнить, что Советский Союз на протяжении 32-х лет своего существования выдержал две тяжелых войны—войну 1918—1920 годов против внутренних и внешних врагов и Великую Отечественную войну 1941—1945 годов против гитлеровских захватчиков. В то же время известно, что Соединенные Штаты Америки являющиеся самой сильной страной капитализма, более 80-ти лет развивались по существу в мирных условиях, когда им никто не мешал строить свое хозяйство. Кто хочет добросовестно и объективно оценивать успехи социалистической системы хозяйства, тот не должен забывать этого немаловажного обстоятельства.

Наш народ глубоко верит в правоту своего дела. Марксистско-ленинское учение, овладев массами, стало величайшей силой в борьбе за победу нового над старым, за победу социализма над капитализмом.

I

НА ВЕРНОМ ПУТИ К НОВЫМ ПОБЕДАМ

Мы стоим на верном пути к новым победам.

32-ю годовщину Октября советский народ встречает значительными успехами по всех областях социалистического народного хозяйства и культуры.

Прошло три года и десять месяцев, как советские люди под руководством большевистской партии приступили к осуществлению плана первой послевоенной сталинской пятилетки. С радостным чувством исполненного долга мы можем сейчас сказать: возрожденный уровень народного хозяйства не только достигнут, но и превзойден. Мы имеем все основания считать, что первая послевоенная пятилетка будет выполнена досрочно.

Пятилетним планом было установлено, что объем продукции всей промышленности СССР в 1950 году должен на 48 процентов превысить производство довоенного, 1940 года. В октябре текущего года продукция всей промышленности превзошла более чем на 50 процентов средне-месячный выпуск 1940 года. **(Аплодисменты).** Стало быть, промышленность СССР работает ныне на значительно более высоком уровне, чем до войны, и на более высоком уровне, чем это намечалось по пятилетнему плану на 1950 год. Это огромный успех нашего социалистического строительства. Важно подчеркнуть при этом, что уже в сентябре 1949 года достигнут довоенный уровень промышленного производства в районах страны, пострадавших от вражеской оккупации.

Принятые Правительством меры в деле улучшения использования производственных мощностей и мобилизации внутренних ресурсов предприятий дали возможность увеличить первоначально установленные планом 1949 года задания по выпуску промышленной продукции. Эти увеличенные планы перевыполняются из квартала в квартал. Вплоть продукция всей промышленности Советского Союза за 10 месяцев текущего года увеличилась, по сравнению с тем же периодом прошлого года на 20 процентов. При этом сверх плана добыто много угля и нефти, дополнительно выработано значительное количество металла, электроэнергии, химикатов, лесных и строительных материалов, продукции машиностроения, товаров массового потребления.

Выполнение послевоенного пятилетнего плана сопровождается развитием нового промышленного строительства. За 3 года и 9 месяцев послевоенной пятилетки восстановлено, построено и введено в действие свыше 4600 государственных промышленных предприятий, не считая кооперативных и других мелких предприятий.

Неиссякаемая творческая инициатива советских тружеников по-большевистски заботящихся о подъеме народного хозяйства страны, раскрыла новые резервы, таившиеся в социалистической промышленности. Производительность труда рабочих в промышленности за 9 месяцев 1949 года возросла по сравнению с соответствующим периодом прошлого года на 14 процентов; снижен расход сырья, материалов, топлива и электроэнергии на единицу изделия; успешно выполняется план снижения себестоимости. За 9 месяцев 1949 года себестоимость промышленной продукции в сопоставимых ценах снизилась на 7,2 процента.

Начатое в прошлом году по почину передовых рабочих народное патриотическое движение за создание сверхплановых накоплений дало большие результаты. За счет полученной экономии промышленность выработала более чем на 20 миллиардов рублей дополнительной продукции.

Больших успехов добилось также и наше социалистическое земледелие. Еще в 1948 году валовой урожай зерновых культур без малого достиг уровня 1940 года. Урожай же текущего года превысил уровень 1940 года. Зерновая проблема в нашей стране уже решена, и дальнейшие успехи в этой области стоят на прочной основе. Наше социалистическое сельское хозяйство имеет все необходимые условия для того, чтобы из года в год увеличивать урожайность зерновых, технических и других культур.

Принятое год тому назад постановление Партии и Правительства—о плане полезащитных лесонасаждений, внедрения травопольных севооборотов, строительства прудов и водоемов для обеспечения высоких и устойчивых урожаев, осуществляется успешно. Уже произведены посадки защитных лесонасаждений на площади более 500 тыс. га. Еще большая площадь подготовлена для лесопосадок в 1950 году.

Быстрыми темпами растет техническая вооруженность сельского хозяйства. Социалистическая промышленность с каждым годом поставляет сельскому хозяйству все больше и больше разнообразных сельскохозяйственных машин. В 1949 году сельское хозяйство получает 150 тыс. тракторов в переводе на пятнадцатисильные тракторы, 29 тыс. комбайнов, свыше 1600 тыс. прицепных орудий и других сельскохозяйственных машин. Иначе говоря, сельское хозяйство получит тракторов и сельскохозяйственных машин в 3—4 раза больше, чем в довоенном, 1940 году.

Подъем зернового хозяйства обеспечил возможность приступить к ликвидации отставания животноводства—важнейшей отрасли сельского хозяйства. Задача подъема и всемерного развития животноводства стала центральной задачей партии и государства в сельском хозяйстве.

Историческую роль в осуществлении этой задачи призвано сыграть принятое в апреле 1949 года постановление ЦК ВКП(б) и Совета Министров СССР о трехлетнем плане развития общественного колхозного и совхозного продуктивного животноводства на 1949—1951 годы. Этот план предусматривает обеспечение в кратчайшие сроки такого подъема животноводства, в результате которого производство мяса, сала, масла, яиц, молока и других продуктов животноводства для снабжения населения страны должно увеличиться в 1951 году не менее, чем в 1,5 раза по сравнению с 1948 годом. В значительных масштабах намечено увеличить производство шерсти, кожи и другого сырья для легкой промышленности.

Встреченное с большим одобрением тружениками колхозов и совхозов это Постановление успешно претворяется в жизнь. За последний год колхозы и совхозы увеличили поголовье крупного рогатого скота на 20 процентов, поголовье овец—на 13 процентов и поголовье свиней—на 72 проц.

(Продолжение см. на 2 стр.)

This document is created with trial version of TIFF2PDF Pilot 2.16.108.

32-я годовщина Великой Октябрьской социалистической революции

Доклад Г. М. МАЛЕНКОВА на торжественном заседании Московского Совета 6 ноября 1949 г.

(Продолжение. Начало см. 1 стр.)

В настоящее время успешно заканчиваются хлебозаготовки и заготовки других сельскохозяйственных продуктов. В текущем году колхозы и совхозы сдали государству хлеба на 128 миллионов пудов больше, чем в прошлом году. **(Аплодисменты).** Значительно больше заготовлено также маслосемян, сахарной свеклы, мяса, молока и других сельскохозяйственных продуктов.

Таким образом, мы вправе сказать, что наша промышленность и наше сельское хозяйство вступили в полосу нового мощного подъёма. Все это создает новые возможности для дальнейшего повышения материального и культурного уровня жизни советского народа.

В отличие от капиталистической системы хозяйства социализм немыслим,— и в этом состоит закон его развития,— без повседневной заботы государства о повышении материального благосостояния и культурного уровня трудящихся.

Заботясь о поднятии жизненного уровня трудящихся, Правительство провело в конце 1947 года после денежной реформы и отмены карточной системы снижение цен на товары массового потребления. В результате этого снижения цен население выиграло в течение года около 86 миллиардов рублей.

Дальнейший подъём народного хозяйства СССР, рост производства товаров массового потребления и новые достижения в области снижения себестоимости промышленной продукции создали возможность провести второе снижение цен, которое и было завершено к 1 марта текущего года.

Население дополнительно выиграло от снижения цен по всем секторам розничной торговли в течение года около 71 миллиарда рублей.

В результате первого и второго этапов снижения цен повысилась покупательная способность рубля и улучшился курс советского рубля по сравнению с курсом иностранных валют. Повысилась реальная заработная плата рабочих и интеллигенции, снизились расходы крестьян по закупке промышленных товаров.

Советскому народу не грозит никакая «маршаллизация»; ему не грозит постоянный бич снижения жизненного уровня, снижения реальной заработной платы—как это происходит в странах капитализма. Над советским народом не висит, как дамоклов меч, угроза нищеты и безработицы. Напротив, в стране Советов каждый трудящийся, получая по своим способностям за свой труд, имеет все возможности для повышения своего жизненного уровня.

В больших размерах ведется жилищное строительство. За три года и девять месяцев послевоенной пятилетки государственными предприятиями, учреждениями и местными Советами, а также населением с помощью государства построено и восстановлено в городах и рабочих поселках жилищ общей площадью свыше 61 миллиона квадратных метров. В сельских местностях за это же время восстановлено и построено свыше 2-х миллионов жилых домов.

Значительные успехи достигнуты в области науки, культуры и искусства.

За последнее время содружество науки с производством, ученых с передовыми рабочими, инженерами, техниками, агрономами, колхозниками несомненно усилилось. Подлинная наука, связанная с жизнью, безжалостно рвет со всеми устаревшими традициями, не терпит косности, рутины, равнодушия к росткам нового. Передовая наука в условиях социалистического общества смело смотрит в будущее. Социалистическое государство создает самые благоприятные условия для развития науки. Советская наука открывает беспредельные возможности для использования неисчислимых богатств нашей Родины, верно служит укреплению ее сил и могущества.

Советская наука направлена на службу делу мира и процветания нашей Родины. Если атомная энергия в руках империалистов является источником производства смертоносных орудий, средством запугивания, орудием шантажа и насилия, то в руках советских людей она может и должна служить могучим средством невиданного еще до сих пор технического прогресса, дальнейшего быстрого роста производительных сил нашей страны.

Вместе с ростом производительных сил нашей страны развивается социалистическая по содержанию, национальная по форме культура народов СССР. Советский народ любит и ценит искусство и художественную литературу, правдиво отражающие на основе метода социалистического реализма богатую, полнокровную жизнь нашей страны, напряженный и самоотверженный труд советских людей—строителей коммунизма. Партия и Правительство проявляют повседневную заботу об идейно-художественном росте искусства и литературы. В Советском Союзе искусство и литература служат народу, кровно связаны с ним.

Советский народ ведет большую созидательную работу. Замечательно при этом то, что на всех фронтах нашего великого социалистического строительства, во всех отраслях народного хозяйства, техники, науки ведущим началом является передовое, новое, прогрессивное. В этом сказывается огромное преимущество нашего строя. Наша обязанность состоит в том, чтобы и впредь опираться на передовое, всеми силами поддерживать его, всемерно приумножать и распространять прогрессивные начинания и положительные примеры нашей работы, вести дело так, чтобы все мы равнялись на достижения новаторов, передовых советских людей.

В Советском Союзе честный труд высоко оценивается и охотно поощряется. Иначе и быть не может в обществе, где производственные отношения основаны не на принципах эксплоатации и конкуренции, а на принципах творческого содружества и социалистического соревнования.

Партия и Советское Правительство широко применяют систему награждений и премирования за достижения и успехи в работе во всех областях хозяйства и культуры.

За время после окончания Отечественной войны с 1945 года по 1949 год награждено орденами и медалями СССР свыше 510 тысяч рабочих, колхозников, ученых, инженерно-технических работников, служащих, врачей, учителей и других работников за достигнутые ими успехи в области промышленности, транспорта, сельского хозяйства, науки, культуры и искусства. За это же время 4800 работников промышленности и передовиков сельского хозяйства получили звание Героя Социалистического Труда и 2540 работников науки, техники, искусства, литературы получили высокое звание лауреата Сталинской премии.

Подъем народного хозяйства, расцвет социалистической культуры вызывают и будут вызывать новый прилив творческой энергии, инициативы и изобретательности среди рабочих, колхозников и интеллигенции. Наше государство и впредь будет должным образом отмечать заслуги новаторов в промышленности и в сельском хозяйстве, заслуги деятелей науки, искусства, вносящих крупный вклад в материальную и духовную культуру нашей страны, приумножающих ее славу.

Наши успехи бесспорны. Но товарищ Сталин учит нас, что нельзя зазнаваться и почивать на лаврах. Там, где зазнайство, благодушное самоуспокоение и самолюбование, где отсутствует большевистская требовательность и самокритика, там прекращается дальнейшее движение вперед, там неизбежно наступает застой.

Людям свойственно преувеличивать. И в нашей среде есть товарищи, страдающие этим пороком. Эти люди, если начинают чем-либо восторгаться, то обязательно делают это захлебываясь. Они не могут правильно оценивать успехи и в то же время подмечать недостатки для того, чтобы их устранять. Между тем, наши успехи, размах нашего движения вперед в огромной мере зависят от того, насколько решительно мы ведем борьбу с недостатками в нашей работе. Партия учит нас быть непримиримыми в борьбе с недостатками.

Наша партия учит, что надо честно признавать свои ошибки для того, чтобы быстрее исправлять их и впредь не повторять их. Но имеются горе-работники, которые усвоили только одну часть этого указания партии. Они непрерывно допускают ошибки в своей работе, признают их и затем со спокойной совестью делают их вновь. Не пора ли для пользы дела признать, что такие плодовитые на ошибки, незадачливые руководители являются тормозом для нашего движения вперед?

Во всяком деле искусство руководства состоит прежде всего в том, чтобы предвидеть трудности и препятствия, способные помешать или затормозить развитие, заблаговременно направить усилия на преодоление этих трудностей и препятствий, чтобы тем самым не допустить перебоев, устранить опасность застоя, обеспечить движение вперед.

Партия добилась успехов потому, между прочим, что она умело проводила в своей работе метод критики и самокритики, исправляла допущенные ошибки и на этом воспитывала кадры.

II
СОВЕТСКИЙ СОЮЗ СТОИТ ЗА МИР И ОТСТАИВАЕТ ДЕЛО МИРА

Товарищи! Если иметь в виду главное в нашей внешней политике, то, коротко говоря, это главное выражается в том, что Советский Союз стоит за мир и отстаивает дело мира. **(Продолжительные аплодисменты).** Советский Союз неотступно проводит политику мира и дружбы народов. Мы не хотим войны и сделаем все возможное, чтобы предотвратить ее.

Мирная политика Советского Союза вытекает из самых коренных, принципиальных основ социалистического общественного строя и интересов советского народа. Уничтожив до конца вековую эксплоатацию человека человеком внутри нашей страны, мы тем самым ликвидировали те причины и предпосылки, которые в капиталистическом мире порождают политику, направленную на эксплоатацию и порабощение других народов.

Создав невиданный в человеческой истории образец братского сотрудничества народов различных рас и наций, мы тем самым навсегда ликвидировали политику, которая строит благосостояние одного государства на подавлении других государств. Нам чужда политика, которая превращает в свой руководящий принцип подавление национального суверенитета других народов.

Социалистическое государство не нуждается во внешней экспансии. Ему не нужны колониальные захваты. Советская социалистическая система с корнем вырвала причины, порождающие экономические кризисы, из которых заправилы капиталистического мира, обычно, ищут выхода на путях военных авантюр.

Империалисты уповают на военные авантюры потому, что боятся мирного соревнования с социализмом. Но совершенно очевидно, что военные авантюры не сулят империалистам ничего иного, кроме катастрофы.

Советские люди не боятся мирного соревнования с капитализмом. Поэтому они выступают против новой войны, в защиту мира, хотя твердо знают и абсолютно уверены в своей несокрушимой силе. **(Аплодисменты).**

Советские люди отдают себе полный отчет в своей ответственности перед историей. Они доказали это и тогда, когда, не пожалея своих сил, грудью отстаивали свою Родину и все прогрессивное человечество от натиска фашистских варваров. Они доказывают это и в послевоенные годы, когда известные последователи фашистских варваров заносят над миром кровавую руку новой войны.

Верное своей неизменно мирной политике, Советское Правительство отстаивает на протяжении всего послевоенного периода программу, осуществление которой послужит серьезному укреплению мира и международной безопасности. Эта программа включает сотрудничество великих держав, сокращение вооружений и безусловное запрещение атомного оружия. Эта программа предусматривает точное выполнение потсдамских решений по германскому вопросу, мирное урегулирование с Японией, расширение торгово-экономических связей между странами.

Если эта программа не реализуется, то только потому, что она не устраивает поджигателей войны. Однако, Советское Правительство не ослабляет своих усилий в борьбе за укрепление мира. Оно вновь и вновь предлагает осудить ведущуюся в ряде стран и, прежде всего, в Соединенных Штатах Америки и Англии, подготовку новой войны, безусловно запретить атомное оружие и установить соответствующий международный контроль.

Советское Правительство недавно предложило, чтобы пять великих держав—Соединенные Штаты Америки, Великобритания, Франция, Китай и Советский Союз заключили между собой Пакт об укреплении мира. Возможно, что поджигатели войны сорвут это предложение. Однако Советский Союз будет и впредь вести борьбу за мир с еще большей энергией. Советские люди не пожалеют ни сил, ни труда для того, чтобы всемерно укреплять и расширять ряды сторонников мира и сорвать преступные планы агрессоров. **(Продолжительные аплодисменты).**

Мы живем в эпоху, когда с каждым днем усиливается движение народных масс ко пути к демократии и социализму, когда лагерь мира и демократии превратился в могучий фактор всей международной обстановки.

История не знала такого массового движения, каким является движение, объединенное международным лагерем сторонников мира. Нет ни одной страны, где бы это движение не имело своей опорной базы, не росло как вширь так и вглубь.

(Продолжение см. на 3 стр.)

32-я годовщина Великой Октябрьской социалистической революции

Доклад Г. М. МАЛЕНКОВА на торжественном заседании Московского Совета 6 ноября 1949 года

(Продолжение. Нач. на 1, 2 стр.)

Как известно, в апреле этого года в Париже и Праге состоялся Всемирный конгресс сторонников мира. В нем приняли участие 561 национальная организация, 12 международных объединений участников движения за мир, против угрозы новой войны. Всего на конгрессе было представлено 600 миллионов организованных сторонников мира.

Этот конгресс со всей наглядностью показал, что в основе международного движения сторонников мира лежит не пацифистская идеология, которая обычно сочетает отрицание войны на словах с полным бездействием на деле, а твердая решимость активно бороться против поджигателей войны и сорвать их коварные планы и замыслы. Конгресс сторонников мира призвал все народы к активной борьбе за мир. Этот призыв встретил самый широкий отклик и поддержку во всех странах. Народы перестали быть пассивными и готовы активно защищать дело мира, ибо слишком живы в их памяти ужасы и жертвы недавней войны.

Величие и мощь международного движения за мир состоит в том, что оно объединяет под своими знаменами сотни миллионов людей умственного и физического труда, независимо от их расовой и национальной принадлежности, от их религиозных и политических воззрений.

Сила движения за мир состоит также и в том, что она развивается на прочной и все укрепляющейся организационной основе. Известно, что почти во всех странах мира созданы национальные объединения сторонников мира. Многие из них уже провели национальные конгрессы, явившиеся весьма внушительными демонстрациями воли народных масс сорвать преступные замыслы поджигателей войны.

Недавно состоялся Всесоюзный конгресс сторонников мира и у нас, в Советском Союзе, как и следовало ожидать, этот конгресс показал, что в нашей стране борьба за мир является делом не отдельного отряда советской общественности, а буквально всех до единого советских людей, что мирная политика Советского Правительства опирается на единодушную волю всего советского народа. **(Продолжительные аплодисменты).**

Объединение сил сторонников мира происходит не только в национальном, но и в международном масштабе. В этом смысле трудно переоценить значение деятельности таких стоящих за мир организаций, как: Всемирная федерация профсоюзов, объединяющая более 70 миллионов трудящихся; Международная демократическая федерация женщин, насчитывающая 80 миллионов членов; Всемирная федерация демократической молодёжи, объединяющая более 60 миллионов молодых рабочих, крестьян, служащих, учащихся; Международный союз студентов, имеющий свои организации в 54 странах, и многие другие демократические организации, объединяющие сторонников мира.

Всё громче раздаются голоса в защиту мира, всё шире развёртывается могучее движение народных масс против агрессоров и поджигателей войны, за национальную независимость и мирное сотрудничество народов. Прошли те времена, когда империалисты могли готовить войну в глубокой тайне и когда война внезапно обрушивалась на головы народов, ставя их перед фактором уже начавшейся войны.

Мощное движение сторонников мира свидетельствует, что народы представляют собой силу, способную обуздать агрессоров.

Именно в связи с успехами лагеря мира все в большее бешенство приходят поджигатели войны. С каждым днём всё более обнажается программа главных противников мира. Эта программа предполагает создание путём насилия и новых войн мировой американской империи, которая должна по своим масштабам превзойти все когда-либо существовавшие в истории мировые империи завоевателей. Речь идёт не более не менее, как о том, чтобы превратить весь мир в колонию американских империалистов, низвести суверенные народы до положения рабов.

Чем отличаются бредовые замыслы такого рода «американизации» всех стран и континентов от сумасшедшего плана Гитлера—Геринга на счёт «германизации» сперва Европы, а затем всего мира? Чем отличаются эти замыслы от не менее сумасшедших планов Танака—Тодзио на счет подчинения японским империалистам всей Азии и бассейна Тихого океана? По сути дела только тем, что агрессивная программа поджигателей новой войны превосходит вместе взятые планы их немецких и японских предшественников.

Разве не курс на подготовку войны лежит в основе пресловутого «плана Маршалла»? Известно, что ежегодные ассигнования на так называемую «помощь» по «плану Маршалла» странам Западной Европы составляют около 4 миллиардов долларов.

И вот оказывается, что в тоже время основные маршаллизированные страны под давлением Соединённых Штатов Америки расходуют ежегодно на гонку вооружений, на разгул милитаризма свыше 6 млрд. долларов. Таким образом, одна из главных функций «плана Маршалла» в действительности состоит в том, чтобы обеспечить форсированную милитаризацию западноевропейской экономики.

Совершенно ясно ради каких именно целей создан в 1949 году Северо-атлантический военный пакт. Это—орудие прямой, непосредственной подготовки новой империалистической войны.

Одним из важнейших составных элементов агрессивного курса поджигателей войны является так называемая атомная дипломатия, авантюристический характер которой полностью теперь раскрыт. В самом деле, ведь эта дипломатия строилась на абсолютно ложном исходном расчёте—на предположении, будто Соединённые Штаты Америки являются монопольными владельцами атомного оружия. В действительности же, как известно, Советское Правительство не делало секрета из того, что оно располагает атомным оружием. **(Аплодисменты).** В 1947 году Советское Правительство довело до сведения международной общественности, что секрета атомной бомбы не существует больше. Однако зарвавшиеся и потерявшие чувство реальности поджигатели войны всё ещё не прекращают пресловутую атомную дипломатию.

Мы не хотим войны и сделаем всё возможное, чтобы предотвратить её. Но пусть, однако, никто не подумает, что мы запуганы тем, что поджигатели войны бряцают оружием. Не нам, а империалистам и агрессорам надо бояться войны. **(Бурные, продолжительные аплодисменты).**

О чём говорит исторический опыт?

Он говорит о том, что первая мировая война, развязанная империалистами, привела к победе Великой Октябрьской социалистической революции в нашей стране. **(Аплодисменты).**

Исторический опыт говорит далее о том, что вторая мировая война, развязанная империалистами, привела к утверждению народно-демократических режимов в ряде стран Центральной и Юго-Восточной Европы, привела к победе великого китайского народа. **(Аплодисменты).**

Могут ли быть какие-либо сомнения в том, что если империалисты развяжут третью мировую войну, то эта война явится могилой уже не для отдельных капиталистических государств, а для всего мирового капитализма. **(Бурные, продолжительные аплодисменты).**

Надо помнить и о другом. Прошла пора, когда поджигателям войны удавалось одурачить американский народ тем, что он не будет якобы нести тяжелых жертв войны, что пушечного мяса для войны найдётся достаточно в Европе и Азии. Американский народ начинает понимать, что наступило такое время, когда империалисты не смогут воевать руками только других народов. Американский народ начинает понимать, что если поджигатели войны организуют новую бойню людей, то горе матерей, жен, сестёр, детей посетит и американский континент. А это страшное горе. В нём неизбежно захлебнутся и утонут поджигатели войны. **(Аплодисменты).**

III.
СИЛЫ ДЕМОКРАТИИ И СОЦИАЛИЗМА ПОБЕЖДАЮТ

Наряду с ростом и подъемом Советского Союза растут и укрепляются силы демократии и социализма во всем мире. Страны народной демократии в Центральной и Юго-Восточной части Европы—Чехословакия, Польша, Болгария, Венгрия, Румыния, Албания в 1949 году продвинулись вперед по пути социалистического строительства. За самый короткий промежуток времени в странах народной демократии широко развернулась творческая инициатива масс. Народно-демократические республики вступили в ту полосу развития, когда народ, познавший радость свободной и независимой жизни, чувствует себя хозяином страны и отдаёт все силы на дело укрепления и подъёма своей Родины.

В странах народной демократии на основе государственных планов быстрыми темпами проводится социалистическая индустриализация народного хозяйства. Довоенный уровень промышленной продукции значительно превзойдён. Уже сделаны первые шаги в направлении социалистического переустройства сельского хозяйства. Растет благосостояние народа.

Еще совсем недавно Польша, Чехословакия, Румыния, Болгария, Венгрия относились к числу тех государств, откуда безостановочным потоком шла волна эмиграции трудящихся. По значительно преуменьшенным данным, только за период с 1920 по 1939 год свыше 3 миллионов человек эмигрировало из этих стран. Теперь эта позорная страница навсегда перевёрнута. Теперь люди, вынужденные в прошлом покинуть свою Родину, возвращаются обратно, активно включаясь в ряды строителей социализма.

Империалисты выражают свое «неодобрение» к государственному режиму в странах народной демократии. В этом нет ничего удивительного. Противоестественно ожидать с их стороны какого-либо иного отношения к странам, где у власти стоит народ, где национальный суверенитет не является делом купли и продажи.

Было бы, как говорят, полбеды, если бы империалисты ограничились лишь словесным неодобрением. Однако империалисты этим не ограничиваются. Они позволяют себе бесцеремонным образом вмешиваться во внутренние дела народно-демократических республик. Они ведут против этих стран преступную подрывную работу, используя для этого в первую очередь шпионско-диверсионную банду югославских фашистов.

Судебный процесс в Будапеште над шпионским центром Райка и его сообщниками показал, что поджигатели войны и их югославские лакеи не останавливаются ни перед чем. Они пытаются сорвать исторический подъём народно-демократических республик, подготовить против них вооруженную империалистическую интервенцию и превратить их в свои колонии.

Будапештский процесс продемонстрировал и то же время, что подрывные планы империалистов против стран народной демократии терпят провал за провалом. Националистическая фашистская клика Тито—Ранковича до конца разоблачена как шпионская агентура империализма, используемая империалистами для враждебной работы против Советского Союза и стран народной демократии. Это разоблачение нанесло сильный удар по проискам империалистов. Теперь уже ни самим хозяевам, ни их югославским прислужникам не удастся маскироваться, ибо маски сорваны, коварные планы обнажены, преступники пойманы на месте преступления. Мы можем сказать им: так будет и впредь, ибо там, где свободные и независимые народы сами вершат свою судьбу, там происки империалистов и их югославских лакеев будут терпеть неизбежный крах.

Исключительным успехом лагеря мира и демократии является создание Германской демократической миролюбивой республики. Этот факт имеет первостепенное международное значение.

Как указал товарищ Сталин в своём приветствии президенту Германской демократической республики г-ну Вильгельму Пику и премьер-министру г-ну Отто Гротеволю, «образование Германской демократической миролюбивой республики является поворотным пунктом в истории Европы».

За последние 30 лет Германия дважды выступала на мировую арену, как агрессивная сила и дважды развязала кровопролитнейшую войну: сначала—первую мировую войну, а потом—вторую мировую войну. Произошло это потому, что во главе германской политики стояли немецкие империалисты, агрессоры—захватчики. Если теперь с образованием Германской демократической миролюбивой республики возобладают в Германии народно-демократические силы, стоящие за прочный мир, а агрессоры-захватчики будут изолированы,—то это будет означать коренной поворот в истории Европы. Несомненно, что при наличии миролюбивой политики Германской демократической республики наряду с миролюбивой политикой Советского Союза, имеющей сочувствие и поддержку народов Европы,—дело мира в Европе можно считать обеспеченным.

В создании Германской демократической республики находит свое выражение процесс объединения и сплочения демократических сил немецкого народа. Нельзя обеспечить европейский, а стало быть и международный мир, если не будет правильно решен германский вопрос. Нельзя решить германский вопрос, если германская демократия не возмёт в свои руки судьбу страны, не лишит рурских магнатов их экономической и политической базы, если она не осуществит в стране коренных демократических преобразований.

Образование Германской демократической республики означает, что внутри Германии уже создаются эти важнейшие предпосылки для коренного решения германской проблемы на демократической основе.

Демократические силы немецкого народа, руководимые чувством ответственности за будущность своей родины, чувством ответственности перед всем миром, берут судьбу своей страны в свои руки. Они создали демократическую

(Окончание см. на 4 стр.)

This document is created with trial version of TIFF2PDF Pilot 2.16.108.

32-я годовщина Великой Октябрьской социалистической революции

Доклад Г. М. МАЛЕНКОВА на торжественном заседании Московского Совета 6 ноября 1949 года

(Окончание. Нач. см. на 1-2-3 стр.)

республики и ныне закладывают фундамент новой, миролюбивой Германии.

Этот акт отвечает и реальным национальным интересам всего германского народа. Он находится в полном соответствии с решениями Потсдамской конференции. Все миролюбивые народы приветствуют Германскую демократическую республику, они окажут ей сочувствие и активную поддержку в ее благородном деле. (Аплодисменты).

Историческое значение для упрочения дела мира приобретает победа китайского народа, сбросившего с себя позорный гнет феодальной реакции и чужеземного его вымогательства. Ленин указывал в 1923 году, что исход вопросов борьбы между капитализмом и коммунизмом зависит в конечном счете от того, что Россия, Индия, Китай составляют гигантское большинство населения и что это большинство населения с необычайной быстротой втягивается в борьбу за свое освобождение. С победой китайского народа страны народной демократии и Европе и Азии вместе с Советским социалистическим лагерем насчитывают около 800 миллионов человек. Следует также учесть, что в самих капиталистических странах и их колониях имеются сотни миллионов трудящихся, борющихся за мир и демократию.

Американский империализм рассчитывал использовать Китай в качестве опорной базы своего господства в Азии и бассейне Тихого океана, в качестве одного из решающих звеньев окружения Советского Союза. С этой целью американцы намеревались превратить Китай в гигантский колониальный придаток и мировой американской империи. По далеко неполным данным, Соединенные Штаты Америки затратили на укрепление антинародного гоминдановского режима на развязывание гражданской войны в Китае до 6 миллиардов долларов.

Еще в 1925 году товарищ Сталин говорил: „Силы революционного движения в Китае неисчерпаемы. Они еще не сказались, как следует. Они еще скажутся в будущем. Правители Востока и Запада, которые не видят этих сил и не считаются с ними в должной мере, проиграют от этого. . . . Здесь правда и справедливость целиком на стороне китайской революции. Вот почему мы сочувствуем и будем сочувствовать китайской революции и ее борьбе за освобождение китайского народа от ига империалистов и за объединение Китая в одно государство. Кто с этой силой не считается и не будет считаться, тот наверняка проиграет". (Аплодисменты).

Жизнь полностью подтвердила предсказание товарища Сталина. Китайская коммунистическая партия, закаленная в огне национально-освободительной борьбы, вооруженная победоносным учением марксизма-ленинизма, оказалась на высоте своего исторического призвания. Под испытанным руководством своего вождя Мао Цзе-дуна (бурные аплодисменты) она организовала и сплотила рабочих, крестьян, интеллигенцию, все патриотические силы нации. Она создала мощную народно-освободительную армию, которая разгромила гоминдановские полчища, вооруженные американской техникой и фактически управлявшиеся американскими штабами. Народная революция оказалось неизмеримо сильнее реакционного агрессивного блока китайских феодалов и американских империалистов.

С победой китайской демократии открылась новая страница в истории не только китайского народа, но и всех народов Азии, угнетаемых империалистами. Национально-освободительная борьба народов Азии, бассейна Тихого океана, всего колониального мира поднялась на новую, значительно более высокую ступень. Торжество китайской демократии означает серьезное укрепление мощной мирового демократического антиимпериалистического лагеря, борющегося за прочный мир.

Таким образом, мы имеем право с уверенностью сказать, что силы демократии и социализма растут, в то время как силы капитализма, мы не можем пройти мимо следующего крупнейшего фактора. В то время как в Советском Союзе и в странах народной демократии хозяйство непрерывно развивается, экономика идет неуклонно в гору, в Соединенных Штатах Америки все больше признаков надвигающегося экономического кризиса. Нищенствующие миллионные массы в некоторых официальных экономистов в Америке приобрели какого-то рода убеждение с целью скрыть от американского народа и зарубежного мира действительное положение дела. Однако эта кампания напрасного опиумного шума никого не убеждает. Наоборот, она только усиливает тревогу американской общественности, которая прекрасно помнит, что вслед за такими же успокоительными заверениями правящих кругов разразился небывалый кризис 1929-1933 годов.

Признаки экономического кризиса не утаишь! Начиная с середины прошлого года, промышленное производство в Соединенных Штатах Америки систематически падает. В июле 1949 года оно составляло лишь 65 процентов от наивысшего военного уровня, достигнутого в годы войны, и было на 18 процентов ниже, чем в октябре 1948 года. За время с октября 1948 года по июль 1949 года производство стали снизилось на 28 процентов, станкостроение — на 21 процент, цветных металлов — на 32 процента, текстильной промышленности — на 27 процентов. Значительное сезонное повышение индекса промышленной продукции в Соединенных Штатах Америки в августе и сентябре оказалось не более значительным подъемом промышленного производства в октябре. По официальным данным объем промышленного производства Соединенных Штатов Америки в октябре сократился более чем на 11 процентов. Это означает, что уровень промышленного производства в Соединенных Штатах Америки с октября 1948 года по октябрь 1949 года снизился на 22 процента.

Если сравнить ход промышленного производства в начале экономического кризиса 1929—1933 годов с ходом промышленного производства в 1948—1949 годах, то окажется, что за первые 10 месяцев кризиса 1929—1933 годов падение промышленной продукции составило 15 процентов, а за год, начиная с октября 1948 года—23 процента.

Несмотря на то, что многие монополисты предпочитают скорее идти на свертывание производства, чем на снижение цен, уже дает место падение биржевых и оптовых цен на продукцию как легкой, так и тяжелой промышленности. Колеблется и падает курс промышленных акций. Розничный товарооборот сокращается. Растут товарные запасы. Американский экспорт упал по сравнению с первым полугодием 1947 года, когда он достигал наивысшего уровня, на 19 процентов.

По официальным данным число полностью безработных в Соединенных Штатах Америки за последний год удвоилось, а вместе с полубезработными, работающими неполную неделю, составляет свыше 14 миллионов человек. На самом деле, как это утверждают американские профсоюзы, количество безработных и Соединенных Штатах Америки значительно больше, чем показывает официальная статистика.

Особенность нынешнего американского кризиса состоит, между прочим, в том, что он нависает в обстановке, когда американские монополисты поставили себе на службу почти всю экономику капиталистического мира. С помощью так называемого „плана Маршалла" они искусственно рассасывают продукцию, не находящую себе сбыта внутри страны, и через так называемую программу вооружения иностранных государств искусственно загружают ряд отраслей промышленности. А какой результат? Правящие американские круги отнюдь не избежали экономических Соединенных Штатов Америки от надвигающегося кризиса. Зато они сделали все от них зависящее для того, чтобы взвалить на плечи порабощенных ими стран расплату за этот кризис. При этом надо иметь в виду, что экономика капиталистических стран Европы и без того находится в состоянии упадка. В то время как объем промышленного производства Советского Союза увеличился за послевоенные годы примерно в 9 раз, промышленное производство капиталистической Европы в целом за эти 20 лет осталось на одном и том же уровне.

Международные экономические связи в капиталистическом мире приобрели в условиях глубокого расстройства мировой торговли находятся на более низком уровне, чем тот который был достигнут свыше 20 лет тому назад. Денежное обращение характеризуется инфляцией, резким падением покупательной способности денег. Жизненный уровень народных масс продолжает стремительно падать. В настоящее время в странах капиталистического мира насчитывается по меньшей 40 миллионов безработных и полубезработных.

В этих условиях усиление наступление Соединенных Штатов Америки на дезорганизованную экономику марионеточных стран сулит последним самые мрачные перспективы. Неизбежное проведение всеми капиталистическими государствами девальвации их валют может служить одним из ярких примеров экономической агрессии американского империализма. Вместе того все монополисты Соединенных Штатов Америки искусственно обесценили по сравнению с долларом национальную валюту своих капиталистических „партнеров", они намереваются форсировать дальнейшие вложения своих капиталов в экономику Западной Европы, а также в колониальные страны. Это может означать только одно—американские монополисты собираются теперь по дешевке прибрать к рукам целые отрасли промышленности в странах Западной Европы, прибрать к рукам также колонии европейских стран. Вместе с тем девальвация представляет собой новое наступление американского монополистического капитала и его западноевропейских партнеров на жизненный уровень трудящихся масс.

Следовательно, можно сказать, что в мире обстановка складывается сейчас таким образом, что у стран и народов, которые обходятся без так называемой американской „помощи", дела идут по плану и мы уверены, что дальше пойдут еще лучше. (Аплодисменты). В самой же Америке и в странах, которым она „помогает", дела все больше ухудшаются.

При таком положении нет ничего удивительного в том, что лагерь империализма охвачен тревогой, и наиболее агрессивные из этого лагеря приходят в бешенство, злобствуют и угрожают свою подрывную политику против стран, не желающих стать на колени перед американскими миллиардерами.

* * *

Товарищи! Почти треть века отделяет нас от того знаменательного дня, когда на одной шестой части земного шара началась новая эра в истории человечества.

Сегодня мы, советские люди, с особой гордостью вспоминаем об исторических делах, которые совершила наша партия, наш народ под руководством Ленина и Сталина.

Великая Октябрьская социалистическая революция учит и побуждает в делах нашей славной большевистской партии, в делах героического народа советской страны. В нашем движении вперед, по пути к коммунизму, вождущей, направляющей силой является наша коммунистическая партия. Партия сплочает, воодушевляет и организует советских людей, объединяет их усилия на достижение великой цели — построения коммунистического общества. Ее кровная связь с народом укрепляется с каждым днем. В этом источник непобедимости партии и могущество Советского государства. Наша партия неизменно называет себя единую, монолитную и несокрушимую силу, сплоченную как никогда вокруг Центрального Комитета, вокруг товарища Сталина. (Бурные, продолжительные аплодисменты, переходящие в овацию). Это единство большевистских рядов всегда было, есть и будет основой крепости партии. (Аплодисменты).

Великая Октябрьская революция, ее идеи борьбы за мир между народами, за уничтожение эксплоатации человека человеком, за равноправие и дружбу народов—живут и побеждают в социалистическом строительстве, развернувшемся во всех странах народной демократии, историческом подъеме китайского народа, создании и укреплении мировой Германской демократической республики.

Великая Октябрьская революция живет и побеждает в той борьбе, которую ведет могучий фронт сторонников мира, демократии и национализма против сил империалистической агрессии, против поджигателей новой войны.

Пусть неистовствуют обреченные историей. Чем больше беснуются в лагере поджигателей войны, тем больше должно быть спокойствия и выдержки в нашем лагере мира. Мы уверены в том под руководством нашего гениального учителя и вождя товарища Сталина известную завтрашнему дню. (Бурные, долгие аплодисменты). Мы твердо знаем: победа социализма и демократии во всем мире неизбежна.

Да здравствует Великая Октябрьская социалистическая революция и ее непобедимое знамя! (Аплодисменты).

Да здравствует наша коммунистическая партия! (Аплодисменты).

Да здравствует мир во всем мире! (Долгие, бурные аплодисменты. Все встают. Возгласы: „Да здравствует товарищ Сталин!", „Великому Сталину—слава!", „Ура великому Сталину!").

В странах народной демократии

София. Депутат Совета Пятилетки на чрезвычайной сессии народного Совета города Софии предложил от имени рабочих Софийской теплоэлектроцентрали „Надежда" присвоить их предприятию имя вождя Сталина. Все присутствующие бурными аплодисментами одобрили это предложение.

Бухарест. В Бухаресте закрылась промышленная выставка СССР. Ее посетили свыше 1 миллиона человек.

„Как в день закрытия, так и в течение всех 60 дней работы выставки,—пишет Румынская газета „Скынтейя",—об территорию была заполнена тысячами посетителей. Выставку посетили и жители столицы и прибывшие из провинции тысячи трудящихся нашей страны."

Будапешт. В Венгерской Народной республике закончился учет вновь организованных производственных земледельческих кооперативов. Летом этого года в стране было 582 таких кооперативов, а в начале ноября их насчитывалось уже 1460.

Вена. 180 тысяч железнодорожников Маньярии выполнили план грузовых перевозок за 1949 год к 17 ноября, т. е. почти на полтора месяца раньше срока.

(ТАСС).

Краткие сообщения

• Румынская рабочая партия и правительство Румынской народной республики проявляют большую заботу об охране здоровья трудящихся. Только летом текущего года в санаториях и домах отдыха страны побывали около 170 тысяч трудящихся.

• В чешских областях Чехословакии свыше 8300 школ с русским обучается 145 тысяч человек. В словацких русский язык начал изучать 50 тысяч человек.

• Профсоюз рабочих сталелитейной промышленности, выйдший в конгрессе производственных профсоюзов, достиг соглашения с предпринимателями об улучшении условий и оплаты труда рабочих. В связи с этим прекратилась забастовка, продолжавшаяся в течение 42 дней, в которой принимали участие свыше 150 тысяч рабочих американской сталелитейной компании.

• За последние дни в Голландии значительно поднялись цены на продукты питания: сыр, мясо, кофе, чай и другие. На некоторые продукты цены по сравнению с августом этого года повысились на 30—40 процентов.

(ТАСС).

Борьба крестьян Сицилии за землю

На итальянском острове Сицилия развернулась борьба безземельных крестьян и батраков за землю. Около 10 тысяч крестьян и батраков заняли 4500 гектаров пустующих земель в провинции Палермо. Движение безземельных крестьян и батраков за занятие земель является ответом на решение правительственных комиссий провинции Палермо—отказать крестьянам в удовлетворении всех, без исключения, прошений о продовольствии и аренду пустующих земельных владений помещиков.

Движение крестьян за землю распространяется на другие провинции острова.

П. БАБЕНКО.

Ответ. редактор Г. Д. ЛАЗАРЕВ.

РД 04150 с. Ларьяк, типография издательства газеты „Стахановец" Заказ 170.

Пролетарии всех стран, соединяйтесь!

СТАХАНОВЕЦ

Орган Ларьякского райкома ВКП(б) и районного Совета депутатов трудящихся, Тюменской области

52 (526) | Вторник, 13 декабря 1949 г. | Цена 15 к.

Государственная ордена Ленина библиотека СССР им. Ленина

ИЗВЕЩЕНИЕ

15 декабря 1949 года в с. Ларьяк созывается первая районная партийная конференция с повесткой дня:

1. Отчетный доклад о работе РК ВКП(б)
2. Отчетный доклад ревизионной комиссии
3. Выборы райкома ВКП(б)
4. Выборы ревизионной комиссии.

Избранные делегаты на первую районную партийную конференцию должны прибыть к указанному дню.

Райком ВКП(б).



Ознаменуем 70—летие со дня рождения И. В. Сталина новыми производственными успехами

21 декабря исполняется 70 лет со дня рождения нашего великого вождя, друга и учителя Иосифа Виссарионовича Сталина. В честь этой знаменательной даты по всей нашей необъятной Родине развернулась новая волна социалистического соревнования. Каждый советский человек готовится достойно встретить знаменательную и дорогую дату—день рождения товарища И. В. Сталина.

В честь 70-летия со дня рождения товарища Сталина трудящиеся нашего района берут на себя новые повышенные обязательства. Лесорубы и возчики района обязались к 21 декабря выполнить план IV квартала по заготовке и вывозке леса. Возчики колхоза имени «Куйбышева, которых возглавляет тов. Лепецкий, обязались выполнить план IV квартала и сверх плана до конца года вывезти сено 200 фм. леса. Бригада лесорубов тов. Жильцова И. М. из колхоза им. Чкалова, выполнившая ноябрьский план более чем на 120 процентов, решила план декабря завершить на три пятидневки раньше срока и до конца года заготовить дополнительно не менее 100 фестметров леса.

В ознаменование дня рождения товарища И. В Сталина включились в социалистическое соревнование охотники, рыбаки и рыбачки района. С большим подъемом трудятся охотники Корликовского Совета. Промысловики пушного зверя колхоза «Искра» обязались выполнить квартальное задание к 21 декабря. Охотник колхоза «Луч севера» тов. Пыгатов С. Ф., выполнивший план IV квартала на 220 процентов, заявил: „Мой скромный труд—это подарок в честь 70—летия со дня рождения нашего отца и вождя товарища И. В. Сталина. Я не остановлюсь на этих результатах. Умножу свои достижения на благо нашей Родины. Пусть живет долгие, долгие годы наш мудрый вождь, наш отец, великий товарищ И. В. Сталин, создавший нам темным, бедным хантам светлую, радостную жизнь, и ведет вперед, к новому счастью".

Рыбаки колхозов района в честь дорогой всему нашему народу даты—дня рождения творца нашей счастливой жизни товарища И. В. Сталина обязались дать Родине больше рыбы.

Трудящиеся района, как и весь советский народ, все передовое человечество мира, шлют товарищу И. В. Сталину пожелания многих лет жизни и здоровья на счастье советского народа и трудящихся всего мира.

Орехово, лесоучастов. Ярову

Решением бюро окружного комитета партии и исполкома окружного Совета за выполнение ноябрьского плана лесозаготовок нашему району присуждено переходящее Красное Знамя окружкома ВКП(б) и окружного Совета депутатов трудящихся.

Районный комитет партии и исполкома райсовета надеются, что лесорубы и возчики района достигнутые результаты в ноябре—умножат в декабре. Вступив во всенародное социалистическое соревнование в честь 70-летия со дня рождения товарища Сталина, по-большевистски выполнит взятые на себя новые высокие обязательства.

Секретарь райкома ВКП(б)
А. ТАРАСОВ.

Председатель исполкома райсовета
Н. САМАРИН.

Обязательство лесорубов

Ноябрьский план по заготовке леса моей бригадой выполнен на 120 с лишним процентов.

Готовясь достойно встретить 70-летие со дня рождения нашего вождя и учителя товарища Сталина, наша бригада взяла новое повышенное обязательство. Мы обязались квартальное задание выполнить досрочно, и к 21 декабря заготовить сверх плана не менее 50 фестметров древесины.

Взятое на себя обязательство бригада выполняет по-большевистски.

И. М. ЖИЛЬЦОВ.
бригадир лесорубов колхоза им. Чкалова.

Успехи молодого охотника

Член колхоза имени Войкова П. Кусимов впервые в осенне-зимнем сезоне текущего года вышел на отстрел пушного зверя. Молодой охотник с первых дней охоты стал настойчиво осваивать новую профессию. Он внимательно и серьезно изучает искусство ловли пушного зверя.

Петр Кусимов плановое задание IV квартала еще к 20 ноября значительно перевыполнил. Его результаты работы являются образцом для многих опытных охотников.

Сейчас молодой охотник осваивает опыт по лову соврого зверя.

СОСНИН.

Всенародное соревнование в честь 70-летия товарища И. В. Сталина

День ото дня растет и ширится всенародное социалистическое соревнование в ознаменование семидесятилетия товарища И. В. Сталина. Невиданным патриотическим подъемом охвачена вся страна. Коллективы многих тысяч предприятий, совхозов и колхозов берут на себя конкретные обязательства. Сверхплановой добычей руды, нефти, угля, сверхплановым производством металла, машин, электроэнергии, изделий легкой промышленности стремятся ознаменовать трудящиеся страны дорогую и знаменательную для всех дату.

Сотни бригад на нефтяных промыслах Баку, встав на стахановскую вахту, дали слово добыть к 21 декабря тысячи тонн сверхплановой нефти. Нефтяники передового треста «Сталинефть» решили выполнить годовой план добычи нефти к 19 декабря.

Коллектив Днепровской гидроэлектростанции имени Ленина обязался к 21 декабря сдать в эксплоатацию новый агрегат, восстановленный сверх годового плана, и довести сверхплановые накопления до 4 миллионов рублей.

С большим подъемом трудятся в эти дни металлурги Нижне-Тагильского завода (Урал). Мастер скоростного сталеварения тов. Желунцын предложил в честь 70—летия товарища Сталина создать фонд сверхплановой продукции. Патриотический почин стахановца подхватил весь коллектив завода.

С неменьшим подъемом работают в эти дни труженики социалистических полей. Хлопкоробы Шамхорского района, Азербайджанской ССР, развернули сверхплановую сдачу хлопка. Первые красные обозы с сотнями центнеров хлопка организовали колхозники сельхозартели имени Рустама Алиева. Они обязались ко дню рождения товарища Сталина сдать сверх плана 200 центнеров хлопка.

Работники МТС Московской области с большим воодушевлением включились в социалистическое соревнование в честь 70—летия великого вождя народов. Они борются за окончание ремонта тракторов к 25 января.

(ТАСС).

ТРУДЯЩИЕСЯ ВСЕГО МИРА ГОТОВЯТСЯ ОТМЕТИТЬ 70—ЛЕТИЕ И. В. СТАЛИНА

Со всех концов земного шара поступают сообщения о том, что трудящиеся готовятся широко отметить 70—летие И. В. Сталина.

В странах народной демократии повсеместно развертывается социалистическое соревнование в честь знаменательной даты.

Свидетельством глубокой любви польского народа является подготовка подарков И. В. Сталину. Рабочие стекольного завода в Сосновце сделали вазу из хрусталя в метр высотой. На ней воспроизведены Кремль и на его фоне—портрет И. В. Сталина. Ткачи Лодзи выткали большой ковер, украшенный национальным орнаментом.

На предприятиях Польши широко развертывается соревнование в честь 70—летия И. В. Сталина.

В Будапеште на специальной выставке в течение 4-х дней демонстрировались подарки, приготовленные венгерским народом товарищу И. В. Сталину. Выставку посетили 250 тысяч человек. Подарки специальным поездом отправлены в Москву.

В Чехословакии горняки «Красной Остравы» выступили инициаторами соревнования, в честь 70—летия товарища И. В. Сталина, которое распространяется на край и край. На многих шахтах Остравско-Карвинского бассейна объявлен десятник ударной работы. В Словакии на металлургическом заводе имени Яна Шверны соревнуются 75 процентов рабочих.

В Румынии коллектив завода «Брайнер» (гор. Брашов) обратился ко всем рабочим республики с призывом в честь 70-летия И. В. Сталина превысить в выполнении производственных планов самый высокий уровень, достигнутый в 1949 году. На призыв откликнулись коллективы многочисленных предприятий.

В Париже в торжественной обстановке открылась выставка подарков, предназначенных к отправке И. В. Сталину ко дню его 70—летия. В зале выставлены более 2000 подарков, поступивших от трудящихся Франции. При входе на выставку вывешено огромное трехцветное полотнище с надписью: «Да здравствует Сталин—борец за дело мира и свободы, за счастье человечества».

(ТАСС).

This document is created with trial version of TIFF2PDF Pilot 2.16.108.

Как я провожу беседы на участке

Три года я работаю агитатором на закрепленном за мной участке в с. Б-Тархово. В процессе работы я уяснила, какие большие требования предъявляются к агитатору, как сложна и ответственна эта работа.

Чтобы проводить разъяснительную работу агитатор не только должен быть грамотным, но и живо, интересно уметь строить беседу.

Ведя работу на участке, я пришла к заключению, что период подготовки к проведению бесед можно условно разделить на две части. В первый этап я включаю личную подготовку. Подбираю необходимый материал для беседы, а затем просматриваю его и составляю план беседы. Вторым этапом подготовки я считаю выбор метода проведения занятия. Еще до прихода к своим слушателям я продумываю — как следует организовать беседу.

Практически я делаю так. По плану мне, например, нужно провести беседу на тему: «Женщины — великая сила в колхозе». Ведя подготовку к занятию, я решила начать беседу с чтения книги И. Ангелиной, „Люди колхозных полей". Зачитав намеченные разделы из книги, я незаметно перехожу к освещению вопросов темы. В заключении беседы я вновь перехожу к чтению этой же книги. Беседа прошла живо, все слушатели были увлечены, и я добилась выполнения намеченной цели.

На своем участке я бываю не реже одного раза в неделю, а иногда два, три раза. Кроме бесед, которые провожу по плану, я занимаюсь со своими слушателями чтением статей из газет и журналов, рассказываю о трудовых подвигах передовых людей нашей страны. Знакомлю своих слушателей со всеми событиями, происходящими в нашей стране и за рубежом.

Слушатели с большой охотой идут на беседы, проявляют глубокий интерес. За 11 месяцев текущего года на своем участке я провела более 60 бесед.

Желательно, чтобы работа агитаторов шире освещалась на страницах нашей районной газеты. Это даст возможность улучшить работу агитаторов и успешно выполнить стоящие перед нами ответственные задачи по повышению сознательности трудящихся масс.

А. ЗАХАРОВА.

О СОСТОЯНИИ РАБОТЫ ТОРГОВОЙ СЕТИ РАЙОНА

V пленум райкома, обсуждая постановление Центрального Комитета партии „О работе Тюменского обкома ВКП(б)", вскрыл серьезные недостатки в работе торговых организаций района. Однако руководители торговых организаций не сделали для себя выводов, продолжают по-прежнему работать плохо и никаких мер по улучшению состояния торговли не принимают.

В течение трех последних месяцев в торговых точках Н-Вартовского рыбкоопа: Б-Тархово, Пыльно, Кирилкино не имелось в продаже таких товаров, как папирос, табака, ниток, мыла и валенок обуви. Тогда как все эти товары в больших количествах имеются на базах райпотребсоюза, а также рыбкоопа. В торговых точках Кирилкино, Пут-Юг, Сабун население не снабжается керосином. Во многих пунктах нет дел снабжения рыбаков кожи и других товаров.

Заброска товаров в глубинные пункты, как Сабун, Толька, Корлики, Колекъеган до сих пор еще не организована. Ранее проводившийся завоз товаров проходил без учета потребности и спроса национального населения. В продаже совершенно нет таких товаров, как котелков, кружек и других предметов, необходимых для нужд рыбаков и охотников.

Требует значительного улучшения состояние торговли в райцентре Ларьяк. Ежедневно имеются перебои в снабжении хлебом, искусственно создаются очереди. Покупателям на сдачу дают товары, в которых они не предъявляют спроса.

Все эти факты известны руководителям торговых организаций и райпотребсоюза т. т. Долгушину, Черняевскому, однако меры по устранению недостатков они не принимают.

Ни в одной торговой точке не проводится закуп продуктов местного производства. Председатель Охтерского рыбкоопа тов. Лотов заявил о том, что им запрещено производить сельхозкакуп, т. к. это дело „невыгодное". Директор заготконторы райпотребсоюза тов. Малышкин видимо еще не понял, чем он должен заниматься и только поэтому не направил дела сельхозакупа. В районе имеется возможность заготовить всевозможные продукты на колхозном рынке. Однако, население их не может купить в магазинах рыбкоопа, т. к. ими никогда не торгуют.

Пора руководителям торговых организаций подумать серьезно о своей работе и сделать выводы о том, способны ли они наладить торговлю в районе.

Л. НЕМЦОВ.

Судебный процесс болгарского государственного преступника Трайчо Костова и его сообщников

7 декабря, после того, как был заслушан обвинительный акт главной прокуратуры народной республики Болгарии, суд приступил к допросу подсудимых.

Первым допрашивался подсудимый Трайчо Костов.

Этот агент иностранных разведок, организатор антинародного заговора, повинный в действиях, направленных к ухудшению дружеских отношений Болгарии с СССР и странами народной демократии — пытался отпереться, обойти собственноручно написанные показания на следствии.

По просьбе прокурора суд приступил к оглашению показаний Трайчо Костова, данных им на предварительном следствии. Из показаний, и в частности, видно, что Костов в мае 1942 года был привлечен начальником политического управления болгарской полиции Гешевым к работе в полиции и одновременно стал сотрудником английской разведки, которой служил до тех пор, пока не был арестован, т. е. до июля месяца этого года. С конца 1944 года по 1945 арест Костов поддерживал преступную связь с Тито и его сподручным — Кардедем. Двадцатого и Ранковичем.

После чтения показаний Костова суд приступил к допросу подсудимого Ивана Стефанова. Бывший министр финансов, подсудимый Иван Стефанов показаниями относительно своего «сотрудничества» с Трайчо Костовым полностью разоблачает Костова и разрушает его попытки отвертеться от ответственности. Стефанов подробно рассказал о своих встречах с руководителями югославской фашистской клики Тито. Кардель сообщил Стефанову, что в Югославии по указанию Тито разворачивается пропаганда против СССР.

«Кардель мне сказал,—заявил далее Стефанов,—что Георгий Димитров и другие руководители должны быть отстранены от руководства партией и государством даже путем их физического уничтожения».

Затем суд перешел к допросу подсудимого Николы Начева, бывшего заместителя председателя государственного комитета по экономическим и финансовым вопросам, показаниям которого, так же как и Стефанова, свидетельства об империалистической заговорщической деятельности Трайчо Костова.

После этого суд начал допрос подсудимого Бориса Христова, бывшего болгарского торгового представителя в Москве, который признал себя полностью виновным в предъявленных ему обвинениях. Заканчивая свои показания, Христов признался в том, что был вовлечен в шпионскую и вражескую группу врагом болгарского народа Трайчо Костовым и что действовал для подрыва нормальных отношений между Болгарией и СССР, а также снабжал шпионскими данными работников югославского посольства в Москве.

Затем допрашивались подсудимые Никола Павлов, бывший административный секретарь политбюро ЦК БКП, Иван Тутев, бывший директор департамента внешней торговли в министерстве внешней торговли и Цено Пенчев, бывший управляющий болгарским народным банком. Подсудимые признали себя виновными и предъявленных им обвинениях.

9 декабря на утреннем заседании суд приступил к допросу подсудимого Генренова.

Международный обзор

Борьба крестьян Италии за землю

В Италии, особенно в её южных районах, с каждым днем усиливается борьба крестьян за землю.

В настоящее время около 30 проц. сельского населения не имеет своей земли и вынуждено батрачить у помещиков. Большое число крестьян вынуждено арендовать помещичьи земли на кабальных условиях через посредников, имеющих большие площади земель у помещиков, и затем по спекулятивным ценам перепродающих их безземельным крестьянам. Основная масса земли, пригодной для обработки, находится в руках крупных помещиков. Так 500 крупных помещиков Италии владеют таким же количеством земли, как и 5 миллионов бедняцких крестьянских хозяйств.

Значительная часть помещичьих земель пустует и не возделывается по 10—15 и более лет. И в тоже время миллионы крестьян не имеют земли и вынуждены батрачить. Но работу найти не легко, и в стране насчитывается большое количество безработных батраков. По правительственным данным имеется свыше миллиона безработных батраков, но говорят уже о сотнях тысяч, которые работают только сезонно.

Крестьяне, лишенные земли и работы, не хотят мириться с таким положением и поднимаются на борьбу за свои права. Во многих областях Италии—Калабрии, Палермо, Лацио и др. крестьяне начали создавать кооперативы и явочным порядком занимать пустующие помещичьи земли. Правительство де Гаспери направило в эти районы полицию, которая в Калабрии спровоцировала кровавое столкновение. Двое крестьян было убито и многие ранены.

Провокацию вызвала всенародное негодование. По призыву Всеобщей итальянской конфедерации труда состоялась мощная забастовка, охватившая всю страну. Итальянское правительство оказавшись перед лицом поднявшегося движения крестьян и рабочих, решило пойти на уступки и предоставить крестьянам за большой выкуп некоторую часть (менее одной пятой) пустующих помещичьих земель в Калабрии.

Генеральный секретарь Конфедерации сельскохозяйственных рабочих Италии Боли, выступая на митингах и демонстрациях в Ровиго, заявил, что Конфедерация требует от правительства требование правительству о том, чтобы решения, принятые в отношении Калабрии, были распространены и на другие области Италии, где господствует крупное помещичье землевладение.

Попытка правительства де Гаспери ослабить крестьянское движение обещанными „реформ" терпит неудачу. По всей стране разгорается борьба крестьян за землю, поддерживаемая рабочим классом.

Китайский народ восстанавливает экономику своей страны

Борьба китайского народа за освобождение территории страны от остатков гоминдановских войск подходит к концу. После освобождения города Чунцина, где реакционная гоминдановская клика пыталась создать свою „столицу", в её руках уже не осталось крупных центров.

Народное правительство китайской Народной республики направляет с каждым новым днем действия всё большее внимание уделяет хозяйственному строительству.

2 декабря Центральный народный правительственный Совет рассмотрел и утвердил национальный бюджет на 1950 год и принял решение о выпуске займа народной победы. Согласно утвержденному бюджету, несмотря на то, что войны еще продолжается, на военные нужды страны израсходуется 33,8 процента всего бюджета. При гоминдановском реакционном режиме даже в мирное время, ассигнования на военные нужды, составляли 80 процентов бюджета. Новый бюджет 23,9 процента ассигнований направляет на финансирование строительства и восстановление производства.

Принято решение выпустить заем народной победы. Этот заем поможет правительству Китая финансировать восстановление промышленности, транспорта и сельского хозяйства во вновь освобожденных районах.

Касаясь перспектив экономического развития китайской народной республики председатель Центрального народного правительственного Совета Мао Цзедун в своем выступлении на заседании Совета указал, что в течение трех- или пяти лет экономика Китая будет полностью восстановлена. „Ближайшие 8—10 лет,—заявил Мао Цзе-дун,—явятся годами огромного развития нашей экономики".

Трудящиеся нового Китая оказывают всемерную помощь правительству в деле восстановления экономики страны. В стране развернулось соревнование за досрочное выполнение производственных планов. Каждый рабочий и работница стремятся внести свой вклад в дело восстановления страны, в дело окончательного ее освобождения. С каждым днем промышленные предприятия увеличивают выпуск продукции.

В стране широко развертывается культурное строительство и развиваются самые разнообразные виды кооперации.

Г. ПОДКОПАЕВ.

Ответ. редактор
Г. Д. ЛАЗАРЕВ.

РД 04162 с. Ларьяк, типография издательства газеты „Стахановец" Заказ 171.

Пролетарии всех стран, соединяйтесь!

СТАХАНОВЕЦ

Орган Ларьякского райкома ВКП(б) и районного Совета депутатов трудящихся, Тюменской области

58 (826) | Среда, 21 декабря 1949 г. | Цена 15 к.

1 Государственная ордена Ленина библиотека

Сегодня весь советский народ и всё прогрессивное человечество мира торжественно отмечают 70-летие со дня рождения великого вождя и учителя, гения мира— Иосифа Виссарионовича СТАЛИНА.

Иосиф Виссарионович СТАЛИН

Сегодня советский народ и трудящиеся всего мира торжественно отмечают семидесятилетие со дня рождения Иосифа Виссарионовича Сталина —вождя и учителя большевистской партии и советского народа, руководителя Советского государства и полководца, великого продолжателя дела Ленина.

Этой знаменательной и дорогой дате готовил достойную встречу каждый советский человек, все прогрессивное человечество. В ознаменование 70-летия товарища И.В. Сталина по всей нашей необъятной стране развернулась новая волна всенародного социалистического соревнования, с невиданным патриотическим подъемом трудились все советские люди. Торжественно и знаменательно готовились отметить эту дату трудящиеся всего мира.

Иосиф Виссарионович Сталин родился 21 декабря 1879 года в городе Гори, Тифлисской губернии в семье рабочего, вышедшего из крестьян. Пятнадцатилетним юношей Сталин становится революционером, сторонником марксизма, как действительно революционного учения.

Начав революционную работу среди рабочих Тифлисских железнодорожных мастерских, товарищ И. В. Сталин в 1898—1900 г.г. возглавляет революционное крыло грузинских марксистов. Он создал ленинскую искровскую организацию в Закавказье и руководил там большевистской печатью. Познакомившись с трудами Ленина, Сталин мечтал о встрече с ним и о совместной революционной борьбе за освобождение рабочих и крестьян царской России.

В 1903 году, находясь в ссылке в Сибири, товарищ Сталин устанавливает связь с Лениным, получает первое письмо от Ленина, а в 1905 году впервые встречается с ним лично на конференции в Таммерфорсе (Финляндия). Ленин высоко оценил товарища Сталина, как выдающегося революционера и марксиста.

В период революции 1905—1907 г.г. товарищ Сталин руководит революционной борьбой рабочих и крестьян Закавказья. В апреле 1906 года И. В. Сталин участвует на IV (Объединительном) съезде РСДРП, а в апреле—мае 1907 года—в работах V (Лондонского) съезда РСДРП, который закончился полной победой большевиков над меньшевиками.

Видя в лице И. В. Сталина крупного революционного деятеля, царские власти непрерывно преследуют его. За период с 1902 года по 1913 год товарищ И. В. Сталин арестовывался 7 раз, был в ссылке 6 раз, бежал из ссылки 5 раз.

В январе 1912 года И. В. Сталин заочно был избран Пражской партийной конференцией в состав ЦК РСДРП. На



являющимся практическим центром по руководству всей партийной работой в России. Он редактировал большевистские газеты «Звезду» и «Правду» и руководил деятельностью большевиков—членов IV Государственной Думы.

В апреле 1917 года на VII конференции большевиков И. В. Сталин избирается в состав ЦК, а в мае он вошел в состав Политбюро ЦК и с тех пор бессменно состоит его членом.

В августе 1917 года, поддерживая непрерывную связь с Лениным, находившимся по решению ЦК партии в подполье, товарищ Сталин руководит VI съездом партии, нацелившим партию на вооруженное восстание. В октябрьские дни 1917 года товарищ Сталин возглавляет Партийный центр по руководству восстанием. Вместе с Лениным он является вдохновителем и вождём Великой Октябрьской социалистической революции. После победы пролетарской диктатуры в России товарищ Сталин входит в первый состав Советского правительства.

В апреле 1922 года И. В. Сталин, по предложению Ленина, избирается генеральным секретарем ЦК большевистской партии и с тех пор бессменно стоит на этом посту. В эти годы товарищ Сталин провел огромную работу по созданию национальных советских республик и по объединению их в одно союзное государство—СССР.

В траурные дни над гробом Ленина И. В. Сталин от имени его конференция возложила руководство Русским бюро ЦК, партии дал великую клятву учителю и вождю партии Ленину свято выполнять его заветы. Эту клятву партия под руководством И. В. Сталина выполняла и выполняет с честью.

И. В. Сталин после смерти Ленина мастерски выполняет задачи вождя партии и народа. Он с гениальной прозорливостью определяет перспективы и конкретные пути дальнейшей борьбы за социализм. И. В. Сталин со своими соратниками, испытанными ленинцами, отстоял в борьбе с троцкистами и зиновьевцами, бухариными и каменевыми великое знамя Ленина, сплотил партию вокруг заветов Ленина и вывел советский народ на широкую дорогу индустриализации страны и коллективизации сельского хозяйства.

Под руководством товарища Сталина партия большевиков и трудящиеся СССР превратили нашу страну в страну мощной социалистической индустрии, обеспечили победу колхозного строя, сделали несокрушимой оборонную мощь Советской страны.

Обобщая опыт Октябрьской революции и социалистического строительства, конкретизируя и развивая дальше ленинскую теорию о победе социализма в одной стране, И. В. Сталин приходит к выводу о возможности построения коммунизма в нашей стране.

И. В. Сталин является творцом Конституции победившего социализма и развернутой социалистической демократии. Он первый избранник народа, первый депутат Верховного Совета Союза ССР.

По инициативе товарища Сталина были освобождены от ига польских помещиков и влились в единую братскую семью свободных народов СССР народы Западной Украины и Западной Белоруссии. Возвращены были в состав СССР советские прибалтийские республики—Литва, Латвия и Эстония.

За исключительные заслуги в деле организации большевистской партии, создания советского государства, построения социалистического общества в СССР и укрепления дружбы между народами Советского Союза И. В. Сталину в 1939 году, в связи с его шестидесятилетием, было присвоено звание Героя Социалистического Труда. 6 мая 1941 года И. В. Сталин Указом Президиума Верховного Совета был назначен Председателем Совета Народных Комиссаров СССР, а ныне Председатель Совета Министров СССР.

В годы Великой Отечественной войны И. В. Сталин являлся Председателем Государственного Комитета Обороны СССР, Народным Комиссаром обороны СССР и Верховным Главнокомандующим Вооруженными Силами Советского Союза. Великий полководец И. В. Сталин провел Советскую страну через все трудности и испытания войны и привел советский народ к всемирно-исторической победе, которая избавила нашу отчизну от угрозы немецкого нашествия на западе и японского нашествия на востоке, спасла цивилизацию Европы от фашистских погромщиков.

За исключительные заслуги в деле организации победы над врагом в Великой Отечественной войне товарищ Сталин награждён орденом Суворова 1 степени, медалью «За оборону Москвы», орденом Красного Знамени, двумя орденами «Победа». Ему присвоено звание Героя Советского Союза, с вручением ордена Ленина и медали «Золотая Звезда», и высшее воинское звание—Генералиссимус Советского Союза.

В дни мирного строительства, советский народ под водительством И. В. Сталина, великого вождя и организатора, успешно борется за новый, мощный подъем народного хозяйства и советской культуры, за полный расцвет всех сил социалистического общества.

После Ленина ни одному вождю в мире не приходилось еще руководить такими огромными миллионными массами рабочих и крестьян, как И. В. Сталину.

И. В. Сталин—это Ленин сегодня.

Под знаменем Ленина, под водительством Сталина, вперед, к победе коммунизма!



Екатерина Георгиевна Джугашвили—мать И. В. Сталина

Москва, Кремль

Иосифу Виссарионовичу Сталину

Иосиф Виссарионович, наш мудрый и дорогой вождь и учитель, великий гений советского народа и всего прогрессивного человечества, в день Вашего семидесятилетия, мы, делегаты первой районной партийной конференции Ларьякского района, Ханты-Мансийского национального округа, Тюменской области, от имени коммунистов районной партийной организации и всех трудящихся района шлем Вам сердечное поздравление. Желаем Вам, дорогой Иосиф Виссарионович, здоровья и долгих, долгих лет жизни на благо и радость советского народа и трудящихся всего мира.

Заверяем Вас, дорогой Иосиф Виссарионович, что коммунисты нашей районной партийной организации приложат все усилия на выполнение стоящих перед нами задач в развитии экономики района и дальнейшем подъеме материального и культурного уровня населения.

Да здравствует наш вождь и учитель великий Сталин!

Президиум конференции

Подарок рыбаков гоолова

Звено рыбаков Ларьякского государственного лова отмечает семидесятилетие товарища И. В. Сталина производственными успехами.

Вступая во всенародное соревнование в честь 70-летия товарища Сталина, наша бригада взяла обязательство к 21 декабря выполнить квартальное задание по вылову рыбы. К 15 декабря мы завершили квартальное задание и тем самым выполнили годовой план добычи рыбы.

А. ТИМОФЕЕВ.

This document is created with trial version of TIFF2PDF Pilot 2.16.108.

Организации, учреждения, предприятия, пославшие приветственные телеграммы товарищу И. В. Сталину в связи с 70-летием со дня рождения

Сталин это наше знамя, Сталину, наше счастье—говорит все народы нашей необъятной страны на всех языках. Имя Сталина окружено всенародной любовью. Оно дорого каждому советскому человеку. Нет в нашей стране такого уголка, из которого не были бы присланы сегодня в Москву, в Кремль простые, искренние, полные сердечной любви слова поздравлений и учителю товарищу И. В. Сталину.

Вместе со всем советским народом, со всем передовым человечеством мира, выражают свои пламенные чувства любви и преданности товарищу И. В. Сталину трудящиеся нашего района.

В связи с семидесятилетием со дня рождения товарища И. В. Сталина послали приветственные телеграммы:

коллектив рабочих и служащих Н-Вартовского рыбпункта,
коллектив работников Ларьякской средней школы,
рабочие и служащие Ларьякского рыбучастка,
коллектив исполкома районного Совета депутатов трудящихся,
работники прокуратуры и суда района,
члены колхоза имени Нойкова,
члены колхоза „Комсомолец",
коллектив работников райпотребсоюза и Ларьякского рыбкоопа,
опергруппа окррыбколхозсоюза района,
райздравотдел райсовета,
коллектив работников издательства газеты „Стахановец",
районная комсомольская организация,
члены примертали имени Ленина,
коллектив работников заготживсырьё и заготконторы райсоюза,
коллектив райсберкассы
и многие другие.

Сталин—творец нашего счастья

Нет ничего для нас на свете ближе и роднее, дорогой Иосиф Виссарионович, как Ваше имя. — пишут члены хантайского колхоза им. Войкова. — Вы нам указали дорогу счастья—колхозный путь. Под Вашим мудрым руководством мы создали радостную и светлую жизнь.

С гордым чувством мы отмечаем в нашей прошлой жизни, когда нас не считали за людей, и сегодня нам видны перемены, какие произошли в нашей Отчизне. Пусть крепнет и становится богаче наша Родина.

В день Вашего рождения, Иосиф Виссарионович, мы, члены колхоза имени Войкова, борясь за выполнение пятых годовой план рыболовства. На 15 декабря мы сдали государству сверх плана 1 500 пудов рыбы.

Мы не остановимся на этих результатах. Завершим Вам двадцать восьмой успех, что мы будем добиваться новых достижений на благо нашей Отчизны

VIII 11
VIII 85

Пролетарии всех стран, соединяйтесь!

СТАХАНОВЕЦ

Орган Ларьякского райкома ВКП(б) и районного Совета депутатов трудящихся, Тюменской области

№ 4 (527) | Вторник, 27 декабря 1949 г. | Цена 15 к.

Государственная ордена Ленина библиотека СССР
Г-50-2558



УКАЗ
ПРЕЗИДИУМА ВЕРХОВНОГО СОВЕТА СССР

О награждении товарища Иосифа Виссарионовича Сталина орденом Ленина

В связи с семидесятилетием со дня рождения товарища И. В. Сталина и учитывая его исключительные заслуги в деле укрепления и развития Союза Советских Социалистических Республик и строительстве коммунизма в нашей стране, организации разгрома немецко-фашистских захватчиков и японских империалистов, а также в деле восстановления и дальнейшего подъема народного хозяйства СССР в послевоенный период, наградить товарища Иосифа Виссарионовича СТАЛИНА орденом Ленина.

Председатель Президиума Верховного Совета СССР
Н. ШВЕРНИК.
Секретарь Президиума Верховного Совета СССР
А. ГОРКИН.

Москва, Кремль
20 декабря 1949 г.

УКАЗ
ПРЕЗИДИУМА ВЕРХОВНОГО СОВЕТА СССР

Об учреждении международных Сталинских премий „За укрепление мира между народами"

1. Учредить международные Сталинские премии „За укрепление мира между народами".

Премии присуждаются деятелям любой страны мира, независимо от их политических, религиозных и расовых различий, за выдающиеся заслуги в деле борьбы против поджигателей войны и за укрепление мира.

2. Установить, что лица, награжденные международной Сталинской премией, получают:

а) диплом Лауреата международной Сталинской премии;

б) Золотую нагрудную медаль с изображением И. В. Сталина;

в) денежную премию в размере 100 тысяч рублей.

3. Установить, что международные Сталинские премии „За укрепление мира между народами" присуждаются ежегодно в количестве от 5 до 10 премий специальным Комитетом по международным Сталинским премиям, образуемым Президиумом Верховного Совета СССР из представителей демократических сил различных стран мира.

4. Присуждение премий производить в день рождения Иосифа Виссарионовича Сталина—21 декабря каждого года.

Первые присудить в 1950 году.

Председатель Президиума Верховного Совета СССР
Н. ШВЕРНИК.
Секретарь Президиума Верховного Совета СССР
А. ГОРКИН.

Москва, Кремль
20 декабря 1949 г.

Товарищу Сталину—великому вождю и учителю, продолжателю бессмертного дела Ленина

Дорогой друг, боевой товарищ, учитель и вождь!

Центральный Комитет Всесоюзной Коммунистической партии (большевиков) и Совет Министров Союза ССР в день твоего семидесятилетия горячо приветствуют тебя, великого соратника и друга Ленина, гениального продолжателя его бессмертного дела, неутомимого строителя коммунизма, нашего мудрого учителя и вождя!

Вместе с Лениным ты, товарищ Сталин, создал партию большевиков, в тесном содружестве с Лениным разрабатывал идеологические, организационные, тактические и теоретические основы большевизма, закалял партию в суровых боях за освобождение трудящихся, превратил её в самую могучую революционную партию в мире. Бесстрашный революционер, гениальный теоретик, великий организатор, ты вместе с Лениным уверенно и смело, твердо и осмотрительно вел партию, рабочий класс на вооруженное восстание, на социалистическую революцию.

Вместе с Лениным ты, товарищ Сталин, был вдохновителем и вождем Великой Октябрьской социалистической революции, основателем первого в мире советского социалистического государства рабочих и крестьян. В годы гражданской войны и иностранной интервенции твой организаторский и полководческий гений привел советский народ и его героическую Красную Армию к победе под знаменем Ленина. Под твоим, товарищ Сталин, непосредственным руководством была проведена огромная работа по созданию национальных советских республик, по объединению их в одно союзное государство—СССР.

Когда смерть оборвала жизнь великого Ленина, ты, товарищ Сталин, высоко поднял славное знамя Ленина, смело и решительно повел нашу партию по ленинскому пути. Партия большевиков, сильная своей верностью ленинизму, продолжала неуклонный ход в истории путь строительства социализма в стране, окруженной кольцом капиталистических государств.

Величайшее значение для победы социализма имела развитие и обогащение тобой, товарищ Сталин, ленинской теории о возможности победы социализма в нашей стране. Враги социализма, враги советского народа и коммунистической партии яростно ополчились против нашей партии с ленинско-сталинского пути, стремясь тем самым лишить рабочий класс веры в свои силы, в возможность построения социализма. Ренегаты всех мастей, троцкистско-бухаринская, оппортунистическая, предательская банда, презренные наймиты врагов народа всячески разоружали партию, разбили ее единство, подрывали советскую власть и социалистическую реконструкцию. В жестокой борьбе против предателей и изменников делу социализма, против троцкистско-бухаринских, оппортунистических буржуазных наймитов империалистов и других врагов, вокруг тебя, товарищ Сталин, сплотилось то руководящее ядро нашей партии, которое отстояло и победоносно знамя Ленина, сплотило коммунистическую партию и вывело советский народ на широкую дорогу строительства социализма.

Претворяя в жизнь разработанную тобою величественную программу социалистической индустриализации нашей страны, советский народ в исторически кратчайшие сроки превратил отсталую в технико-экономическом отношении Россию в передовую индустриальную державу. С твоим именем связаны мощные социалистические стройки первых пятилеток, гиганты индустрии, новые отрасли промышленности, сыгравшие решающую роль в укреплении обороноспособности нашего государства.

Под твоим мудрым руководством, товарищ Сталин, в 1929 году в деревне произошел исторический поворот, равносильный по своим последствиям революционному перевороту в Октябре 1917 года. Коммунистическая партия провела сплошную коллективизацию сельского хозяйства и на этой основе ликвидации кулачества как класса. В результате победы колхозного строя и социалистики сельского хозяйства в советской деревне утвердилась новая, социалистическая жизнь, избавившая трудовое крестьянство от кабалы, разорения и нищеты.

Под руководством нашей партии, во главе с любимым Сталиным, Советский Союз стал могучей индустриально-колхозной державой, страной победившего социализма. Советский народ, построив социализм, навсегда уничтожил эксплуатацию человека человеком, создал новый общественный и государственный строй, свободный от кризисов и безработицы и обеспечивающий неуклонный подъем материального и культурного уровня трудящихся. Конституция Союза ССР, справедливо названная народом Сталинской Конституцией, закрепила величественные победы социализма, стала могучей созидательной силой, маяком для всего трудящегося человечества.

Опираясь на богатейший опыт существования страны Советов, ты, товарищ Сталин, создал великое и бессмертное учение о социалистическом государстве. Развивая ленинизм, ты пришел к гениальному выводу о возможности построения коммунизма в нашей стране и о необходимости сохранения государства при коммунизме в том случае, если сохранится капиталистическое окружение. Этот вывод вел партию и народ к цели в период борьбы за победу коммунизма.

С твоим именем, товарищ Сталин, связано разрешение одного из важнейших вопросов революции—национального вопроса. В братской семье советских народов ряда успешно наши добились немедленного политического, хозяйственного и культурного расцвета. Нерушимая, закаленная в дружбе народов СССР явилась великим завоеванием революции, одним из источников могущества нашей социалистической Родины. С победой социализма стало несокрушимым морально-политическое единство советского народа, тесно сплотившегося вокруг партии Ленина—Сталина. Наш народ проникнут горячим и неизменным советским патриотизмом. Под твоим руководством партия большевиков осуществила подлинную культурную революцию в СССР.

В каждое преобразование, большое или малое, познавшее нашу Родину все выше и выше, ты вложил свою мудрость, неукротимую энергию, железную волю. Наше счастье, счастье нашего народа, что великий Сталин являлся руководителем партии и государства направляет и вдохновляет творческий созидательный труд советского народа на процветание нашей славной Родины. Под твоим водительством, товарищ Сталин, Советский Союз превратился в великую и непобедимую силу.

Когда гитлеровская Германия навязала Советскому Союзу войну и над нашей Родиной нависла смертельная опасность, ты, товарищ Сталин, возглавил вооруженную борьбу советского народа против фашизма—злейшего врага человечества, поднял всех советских людей на Великую Отечественную войну, воодушевил советский народ и его Вооруженные Силы на легендарные дела и подвиги. Партия Ленина—Сталина объединила усилия фронта и тыла. Твои мудрый и организаторский гений принес нам победу над фашистской Германией и империалистической Японией.

Великий полководец и организатор победы, ты, товарищ Сталин, создал передовую советскую военную науку. В сражениях, руководимых тобой, полководцы выдвинулись образцы военного оперативного и стратегического искусства. Вырощенные и воспитанные тобой первоклассные военные кадры с честью претворили в жизнь сталинские планы разгрома врага. Все честные люди на земле, все грядущие поколения будут славить Советский Союз, твое имя, товарищ Сталин, как спасителя мировой цивилизации от фашистских погромщиков.

В послевоенных условиях, руководствуясь твоими указаниями, весь советский народ устремил свою творческую инициативу на быстрейшую ликвидацию последствий войны, на осуществление грандиозных планов дальнейшего развития народного хозяйства и культуры страны социализма, на улучшение благосостояния трудящихся. Ленинско-сталинские идеи о социалистическом соревновании вдохновляют советских патриотов на новые трудовые подвиги, они разбудили великую энергию в сердцах миллионов советских людей во имя осуществления великой цели—победы коммунизма.

С величайшей твердостью и проницательностью направляешь ты, товарищ Сталин, внешнюю политику Советского Союза, борясь за мир и безопасность больших и малых народов. Неизмеримо вырос международный авторитет СССР, как оплота мира и демократии. Трудящиеся капиталистических и колониальных стран видят в тебе верного и стойкого поборника мира и защитника жизненных интересов народов всех стран. Ты зажег в сердцах всех простых людей земного шара непоколебимую веру в правое дело борьбы за мир во всем мире, за национальную независимость народов, за дружбу между народами.

Советский Союз под твоим руководством, товарищ Сталин, сыграл решающую роль в освобождении трудящихся стран народной демократии от ига немецких поработителей, от ярма капиталистов и помещиков. Народы этих стран преисполнены чувством благодарности к тебе за ту бескорыстную братскую помощь, которую оказывает им Советский Союз в экономическом и культурном развитии.

Великий корифей наук! Твои классические труды, развивающие марксистско-ленинскую теорию применительно к новой эпохе, вновь гипервлияли и пролетарских революций, эпоху победы социализма в нашей стране, явились величайшим достижением человечества, энциклопедией революционного марксизма. В этих произведениях советские люди и передовые представители трудящихся всех стран черпают знания, уверенность, новую силу в борьбе за победу рабочего класса, находят ответы на самые жгучие вопросы современной борьбы за коммунизм. Твои труды по национально-колониальному вопросу как яркий светоч освещают путь национально-освободительного движения народов колониальных и зависимых стран. Гигантские успехи сил мира, демократии и социализма озарены ленинско-сталинской революционной мыслью.

Великий зодчий коммунизма! Ты учишь всех большевиков высокой требовательности к себе и другим, смелой критике недостатков и предупреждаешь о том, что нельзя успокаиваться на достигнутом, самообольщаться успехами. Ты учишь, что критика и самокритика—это действенное оружие в борьбе за коммунизм, что неотъемлемыми качествами партийных и советских кадров должны быть большевистская скромность, чуткое и внимательное отношение к нуждам народа, высокая идейность и принципиальность в борьбе со всеми проявлениями буржуазной идеологии.

Дорогой товарищ Сталин! Ты учил и учишь нас, большевиков, быть таким, каким был великий Ленин, не жалеть сил служить своему народу, всемерно способствовать дальнейшему расцвету нашей любимой Родины, делать все для победы коммунизма. Большевистская партия, советский народ, все передовое человечество видят

(Окончание на 2-й стр.)

This document is created with trial version of TIFF2PDF Pilot 2.16.108.

Товарищу Сталину—великому вождю и учителю, продолжателю бессмертного дела Ленина

(Окончание. Начало на 1-ой стр.)

в тебе учителя и вождя, гениального продолжателя бессмертного дела Ленина. Имя Сталина—самое дорогое для нашего народа, для простых людей во всем мире. Имя Сталина—это символ грядущей победы коммунизма. Сердца советских людей и миллионов тружеников земного шара преисполнены горячей любовью к тебе—великий Сталин!

Большое счастье жить и творить в нашей советской стране, принадлежать к партии Ленина-Сталина, к героическому поколению советских людей, борющихся в Сталинскую эпоху за торжество коммунизма под руководством Сталина.

Прими наш учитель и вождь, наш лучший друг и боевой товарищ, сердечные пожелания тебе многих лет здоровья и плодотворного труда на благо большевистской партии, советского народа, на счастье трудящихся всего мира.

Да здравствует наш родной Сталин!

Центральный Комитет Всесоюзной Коммунистической партии (большевиков) — **Совет Министров Союза ССР**

Лесорубы выполнили обязательство

Высоким трудовым подъемом отметили лесозаготовители нашего района 70-летие со дня рождения нашего вождя, продолжателя дела Ленина—товарища И. В. Сталина.

Готовя достойную встречу 70-летия товарища Сталина, лесорубы и возчики обязались поднять еще выше производительность труда, досрочно завершить выполнение плана IV квартала.

На основе социалистического соревнования, упорным трудом лесорубы свое слово с честью сдержали. План IV квартала заготовки древесины к 20 декабря по району выполнен на 103,9 процента. Десять колхозных бригад лесорубов досрочно завершили квартальный план и дали сверх плана 985 кубометров древесины.

Образцы стахановского труда показали сезонники колхоза «Новая жизнь», председателем которого является Соснин Степан Ильич, бригадиром—Волков Арсентий Федорович. Квартальный план по заготовке леса выполнен к 20 декабря на 117,9 процента, а по вывозке леса—на 131,3 процента. Досрочным выполнением своих обязательств отметили день 70-летия великого Сталина лесорубы и возчики колхозов им. Куйбышева, имени Стаханова, «Путь Ленина», выполнившие квартальные планы по заготовке и вывозке древесины.

Сейчас колхозные лесорубы и возчики, не снижая темпов работы, по-стахановски трудятся за досрочное выполнение сезонного плана лесозаготовок.

С. ПЕТРОВ.

В ЧЕСТЬ ЮБИЛЕЯ ВОЖДЯ

Высокими производственными успехами отметили семидесятилетие со дня рождения великого Сталина охотники колхоза им. Ворошилова. План четвертого квартала выполнен на 109,6 процента.

Особенно высоких показателей добился охотник тов. И. И. Камин. Он план четвертого квартала выполнил на 266 процентов. Значительным перевыполнением плана отметили юбилей вождя также охотники Камина Мария, Камин Кирилл—и многие другие.

На собрании, посвященном 70-летию со дня рождения товарища И. В. Сталина, охотники колхоза приняли на себя новое обязательство по значительному перевыполнению годового плана пушзаготовок.

С. УХАЛОВ.

Трудящиеся района торжественно отметили 70-летие со дня рождения И. В. Сталина

Торжественно, с небывалым подъемом трудящиеся нашего района отметили 21 декабря—70-летие со дня рождения великого человека, который всю свою жизнь неутомимо борется за счастье трудового народа—И. В. Сталина.

За несколько дней до славного юбилея села, деревни, юрты района украсились портретами вождя, алыми полотнищами призывов, плакатами, прославляющими великого Сталина. В библиотеках, избах-читальнях были сделаны фотовитрины, выставки картин и литературы о Сталине.

21 декабря по всему району в каждом колхозе, в каждом населенном пункте, организации, предприятии прошли торжественные собрания трудящихся. На них были приняты и посланы в Москву, Кремль И. В. Сталину приветственные телеграммы, полные безграничной любви, преданности великому Сталину.

Колхозники, рабочие и интеллигенция района в день семидесятилетия со дня рождения И. В. Сталина с новой силой продемонстрировали свою сплоченность вокруг партии большевиков.

В. ВАСИЛЬЕВ.

VII сессия районного Совета 2-го созыва

20 декабря состоялась VII сессия районного Совета депутатов трудящихся II-го созыва, на которой были заслушаны доклады: „О выполнении закона о всеобуче", „О исполнении бюджета за 1948 год и утверждение районного бюджета на 1949 год".

С докладом „О выполнении закона о всеобуче" выступила зав. районо депутат тов. Петелина, которая подробно осветила состояние выполнения закона о всеобуче в нашем районе.

Недоохват учебой детей школьного возраста в 1949-50 учебном году по району составил 15 человек, в том числе по Н-Вартовскому совету 2 человека, по Охтеурскому—2, по Ларьякскому—4, по Корликовскому—4 и по Вампугольскому—3 человека.

Депутаты райсовета в своих выступлениях вскрыли ряд серьезных недостатков в работе сельских Советов, которые слабо проводят в жизнь закон о всеобуче.

Тов. Найдо (инспектор районо) отметила, что большинство исполкомов сельских Советов не выполнили полностью закон о всеобуче. В национальных школах из года в год несвоевременно собираются учащиеся к началу занятий—опаздывают на месяц и больше, что ведет к низкой успеваемости в школах. Некоторые председатели сельских Советов и колхозов не помогают учителям в сборе детей.

Плохо то, говорит тов. Найдо, что исполкомы сельских Советов не используют решения Тюменского облсовета о применении мер к родителям, злостно не отпускающим детей в школу.

Секретарь Вампугольского сельского Совета тов. Шарыпов в своем выступлении сказал о плохой работе в Совете по созданию фонда всеобуча, о слабом контроле со стороны района за работой учителей. Райфинотдел недостаточно финансирует сельские Советы на нужды школ, интернатов.

О неудовлетворительном обеспечении учащихся одеждой говорил председатель Тилькинского сельского Совета тов. Рыстымов. Нужно потребовать от руководителей кооперации завезти все необходимые товары в глубинные пункты, особенно детскую одежду и обувь.

Тов. Сухинин в своем выступлении остановился на финансировании интернатов. Он отметил, что райфинотдел не додает для интернатов значительные суммы. Очень слабо поставлена проверка расходования средств, не налажен в должной мере учёт товаро-материальных ценностей в интернатах.

Председатель исполкома райсовета тов. Самарин обратил внимание на то, что исполкомы сельских Советов плохо боролись за осуществление закона о всеобуче, отгораживаются от школ, считая своей основной задачей только финансирование, а организацию вывозки дров, обеспечение рабочей силой при этом своей обязанностью не считают. Председатели сельсоветов должны знать, что ответственность за подготовку школ к учебному году—ремонт, отопление, освещение, учёт, сбор и доставка детей в школы на учебу—целиком и полностью лежит на сельских Советах.

Далее тов. Самарин остановился на работе школ, интернатов и в заключение призвал депутатов райсовета, сельских советов, заведующих школ, учителей добиться безусловного выполнения в районе закона о всеобуче.

В обсуждении первого вопроса приняли участие также т. т. Тайлашев, Люлько Попов, Пак Елесин и др.—всего 18 человек.

В своем решении районный Совет депутатов трудящихся обязал исполкомы сельских Советов отдел народного образования, зав. школ безусловно выполнить закон о всеобуче, полностью охватить учебой детей школьного возраста, обеспечить школы, интернаты топливом, шире развернуть работу по созданию денежных, вещевых и продовольственных фондов всеобуча.

С докладом „О исполнении бюджета за 1948 год и утверждение районного бюджета на 1949 год" выступил зав. райфинотдела тов. Решетников. После обсуждения доклада было принято соответствующее решение.

На VII сессии, кроме того, были разрешены организационные вопросы.

III пленум Ларьякского райкома ВЛКСМ

20 декабря состоялся III пленум райкома комсомола. На пленуме обсуждено постановление Центрального Комитета комсомола „О работе Тюменского обкома ВЛКСМ".

Секретарь РК ВЛКСМ тов. Замятин, зачитав постановление ЦК ВЛКСМ, подробно остановился на состоянии дел в районной комсомольской организации.

—Постановление ЦК ВЛКСМ с большевистской принципиальностью вскрыло недостатки в работе Тюменского обкома комсомола, говорит докладчик.—Следует признать, что эти крупные недостатки имеются и у нас. Районная комсомольская организация вместо роста уменьшилась на 80 человек, две колхозных комсомольских организаций распались. Дело вовлечения молодежи в комсомол запущено. В комсомольских организациях колхозов „Путь к социализму", им. Чкалова, „Луч севера" секретари т.т. Сухушин, Гребнев и Иванова в течение всего года не занимались приемом молодежи в комсомол.

За последние пять месяцев в ряды ВЛКСМ принято всего 14 человек.

Докладчик далее остановился на неудовлетворительной постановке политического просвещения. Секретарь по пропаганде тов. Озолина допустила самоуспокоенность в работе отдела. Семинары с пропагандистами не проводились, агитационно-массовая работа силами комсомольцев была поставлена крайне слабо.

Докладчик также остановился на производственной деятельности комсомольских организаций, которые слабо борются за вовлечение всех комсомольцев и молодежи в активную борьбу за выполнение хозяйственно-политических задач. Комсомольские организации Корликов, Колек-Егина, Б-Ларьяка не выполнили свои обязательства по вылову рыбы в свободное от работы время. Секретари комсомольских организаций, особенно рыбзавода и рыбучастков не ставят перед руководителями рыболовывающих организаций вопросов технической учебы, улучшения жилищно-бытовых условий молодежи.

Самым запущенным участком, как отметил докладчик, является физкультурная работа. Ни райком комсомола, ни секретари первичных комсомольских организаций этим важным делом не занимались.

Недостатки в комсомольской работе района, заключает докладчик, явились следствием того, что бюро, работники райкома комсомола работали без должного напряжения. Очень редко проводилась проверка принятых решений. Заседания бюро проходили не на высоком идейном уровне, отсутствовала требовательность, большевистская критика и самокритика. Работники райкома комсомола, его секретари мало занимались воспитанием, не учили систематически секретарей первичных комсомольских организаций налаживанию комсомольской работы.

В прениях по докладу выступило 18 человек. Участники пленума в своих выступлениях отметили огромное значение в жизни комсомольцев района постановления ЦК ВЛКСМ. Подвергли резкой критике работу райкома комсомола, его бюро.

Тов. Тайлашев (секретарь комсомольской организации колхоза „Большевик") в своем выступлении сказал о том, что работники райкома ВЛКСМ очень редко бывают в первичных организациях, слабо оказывают практическую помощь в работе.

Член пленума тов. Бабкин остановился на работе отдела пропаганды. Он указал на то, что работой агитаторов никто не руководит. В течение года во многих первичных комсомольских организациях ни разу не проводились семинары. Отдел пропаганды должен перестроить свою работу, повседневно руководить агитационной работой.

Председатель организационного комитета ДОСАРМ тов. П.Ф. Лазарев подверг резкой критике работу бюро райкома, секретарей первичных комсомольских организаций, которые почти ничего не сделали по оживлению военно-оборонной работы. Много комсомольцев не состоит членами ДОСАРМ.

На плохой организации пионерской работы в школах [illegible]га, Сабуна и Корликов остановилась тов. Звезда. Уже более 2-х месяцев нет в райкоме зав. отдела по работе среди школьной молодежи и пионеров. Секретари РК ВЛКСМ т.т. Замятин и Озолина никак не найдут зав. отдела, отсутствие которого сказывается на нашей пионерской работе.

Секретарь парторганизации юрт Корлики тов. Фадеев резко критиковал неправильный стиль руководства райкома комсомольскими организациями. Почти 2 месяца работники райкома не бывали в Корликах. Этот отрыв ощущается на комсомольской работе. Кроме письменных указаний комсомольские организации не видят деловой, практической помощи от РК ВЛКСМ.

Пропагандист политкружка тов. Евдокимова в своем выступлении критиковала райком комсомола за отсутствие контроля за учебой комсомольцев. Райком комсомола, говорит тов. Евдокимова, занял позицию невмешательства в учебы комсомольцев. Отдельные комсомольцы уклоняются от занятий, но райком, секретари комсомольских организаций решительных мер никаких не принимают.

О плохой работе орготдела райкома сказала тов. Шиловских. Заведующий этим отделом тов. Прасин очень редко бывает в комсомольских организациях даже райцентра. На протяжении нескольких месяцев работа комсомольской организации связи не проверялась.

В работе пленума принял участие зав. отдела партийных, комсомольских и профсоюзных организаций окружкома ВКП(б) тов. Беженцев. В своем выступлении он заявил, что районная комсомольская организация, райком и его бюро крайне неудовлетворительно перестраивают свою работу в свете постановлений XI съезда ВЛКСМ. Бюро смирилось с недостатками. Внутрикомсомольская работа по существу запущена, собрания проводятся редко, по членским взносам допускается ежемесячная задолженность.

В своих выступлениях комсомольские работники, секретари первичных комсомольских организаций, говорит тов. Беженцев, признали свои ошибки. Но необходимо не только признать их, а в ближайшие дни устранить, чтобы выполнить постановление ЦК ВЛКСМ „О работе Тюменского обкома ВЛКСМ".

В прениях по докладу также выступили т. т. Прасин, Крюков Озолина, Махнева, Сапин, Г. Д. Лазарев и др.

III пленум РК ВЛКСМ одобрил постановление ЦК комсомола и принял развернутое решение.

Пленум РК ВЛКСМ разрешил также организационные вопросы.

Ответ. редактор П. П. КУШНИКОВ.

РД 04154 с. Ларьяк, типография издательства газеты „Стахановец" Заказ 181.