This document is created with trial version of TIFF2PDF Pilot 2.16.108.

МЕСТНОЕ ВРЕМЯ

Общественно-политическая региональная газета Ханты-Мансийского АО / Учредитель: Правительство Ханты-Мансийского АО, Дума Ханты-Мансийского АО, государственное предприятие Ханты-Мансийского АО «Редакция газеты «Местное время»

Россия. Нижневартовск

1941, 4 сент. –

Выходит со сменной периодичностью

1941, №1(4 сент.)–1962, №65(31 июля) – с.Ларьяк Ханты-Мансийского АО
1962, №66(17 окт.) – – г.Нижневартовск

Примечание: С 2001 г. приложение на страницах газеты

—

1941, №1(4 сент.)–1956, №78(2 сент.) – Стахановец
1956, №79(27 сент.)–1990, №25(31 дек.) – Ленинское знамя
1991, №1(1 янв.) – – Местное время

МЕСТО ХРАНЕНИЯ ОРИГИНАЛА, ШИФР	ФГУ "Российская государственная библиотека" Отдел газет Р XIII 11/85

СТАХАНОВЕЦ

1951, № 1–56 1 янв. – 28 дек. 1952, № 1-54. 71-72. 74-89. 91 1 янв. – 28 дек.	
—	
ОТСУТСТВУЮТ СЛЕД. НОМЕРА (СТР.)	Нет: 1952, № 55-70, 73, 90
ОРИГИНАЛ ПЛОХО ЧИТАЕТСЯ (№ ГАЗЕТ И СТР.)	Текст просвечивается с другой стороны: большинство номеров. Чернильное пятно: 1951, № 54 (с.1).

This document is created with trial version of TIFF2PDF Pilot 2.16.108.

XIII 11/85 №1-56(56)/I-XU

813-07
163

Пролетарии всех стран, соединяйтесь!

Год издания девятый

Стахановец

№ 1 (590)
понедельник
1
января
1951 г.

Орган Ларьякского райкома ВКП(б) и районного Совета депутатов трудящихся, Тюменской области

Цена 15 коп.

Новый, 1951 год

Сегодня все народы необъятного Советского Союза торжественно празднуют Новый, 1951-й год. Они встречают его успешным выполнением планов послевоенной пятилетки.

На торжественном заседании Московского Совета 6 ноября 1950 года тов. Н. А. Булганин в докладе о 33-й годовщине Великой Октябрьской социалистической революции подвел славные итоги созидательного труда советских людей по выполнению заданий послевоенной пятилетки.

«С чувством гордости за нашу великую Родину мы можем сказать сегодня,—заявил товарищ Булганин,—что эти задачи пятилетки успешно выполнены».

Довоенный уровень по выпуску валовой продукции за десять месяцев текущего года превзойден на 70 процентов, вместо 48 процентов по заданию пятилетнего плана. За четыре года и 10 месяцев восстановлено и вновь построено около 6 тысяч крупных промышленных предприятий.

Советский народ в короткий срок восстановил и значительно расширил промышленность районов, пострадавших от немецко-фашистской оккупации. В стране мощное развитие получила черная металлургия, добыча угля, нефтяная промышленность, выработка электроэнергии. Особенно быстрыми темпами развивается машиностроение, в результате чего наше народное хозяйство значительно больше чем в 1940 году получило различных машин, как в промышленности, так и в сельском хозяйстве.

Вместе с гигантским ростом промышленности достигнуты и немалые успехи в сельском хозяйстве. В 1950 году валовой урожай зерна превысил уровень довоенного 1940 года более чем на 300 миллионов пудов. Больших успехов добились животноводы колхозов и совхозов по выполнению трехлетнего плана развития общественного продуктивного скота. Теперь в нашей стране значительно больше продуктивного скота, чем его было в 1940 году.

Вместе со всем советским народом самоотверженно трудились над выполнением заданий пятилетки также труженики нашего района. Они с чувством удовлетворения отмечают итоги минувшего года. Пятилетнее задание по рыбодобыче рыбаками района досрочно выполнено. В 1950 году пять колхозов района выполнили свои годовые задания.

Колхозное крестьянство Новый год встречает высокими достижениями в развитии поголовья общественного скота. Так план развития животноводства в районе выполнен по лошадям на 102,2 процента, по крупному



рогатому скоту на 110 процентов, по овцам—на 100,8 процента и по свиньям—на 125,8 процента. Наилучших успехов добились животноводы колхоза им. Чкалова (председатель правления тов. Н. Сармаев), выполнившие не только годовой план развития животноводства, но и трехлетний по лошадям, крупному рогатому скоту и овцам. Старший конюх этого колхоза тов. Скорнякова Дарья Евстафьевна, получившая от 17 кобыл 17 жеребят, в связи с 20-летием округа награждена значком «Отличник социалистического сельского хозяйства». По всем видам скота выполнили трехлетний план развития животноводства колхозники колхоза «Ударник». Перевыполнением заданий по подъему колхозного животноводства за 1950 год встречают Новый год и национальные рыболовецкие артели, как им. Сталина, «Путь Ленина», «Большевик».

Высокими производственными показателями закончили 1950 год охотники района. В целом по району годовой план пушзаготовок выполнен более чем на 117 процентов, а увеличенный план четвертого квартала—на 100 процентов.

Немалые успехи достигнуты в минувшем году в работе торговых организаций, в освоении нового вида колхозного производства—звероводства, в выполнении ряда задач, стоящих перед районом.

Всеми этими успехами в деле мирного строительства наш народ обязан прежде всего мудрому руководству большевистской партии и её вождю великому Сталину, неустанно заботящихся о расцвете могущества нашей Родины, о повышении материального благосостояния трудящихся.

Ярким свидетельством отеческой заботы партии и правительства о народностях Крайнего Севера являются постановления Совета Министров СССР «О мерах помощи по развитию оленеводства, пушного и рыбного промысла и улучшения культурно-бытовых условий населения Крайнего Севера Тюменской области», о повышении приемо-сдаточных цен на пушнину, рыбу-сырец и др. В ответ на повседневную заботу охотники, рыбаки, служащие развернули широкую борьбу за досрочное выполнение всех хозяйственных планов, стоящих перед районом.

Советские люди, провожая 1950 год, год выдающихся побед на фронте труда и встречая сегодня Новый, 1951 год, не забывают о коварных происках американо-английских поджигателей новой войны будут еще упорнее трудиться на благо дальнейшего укрепления нашей великой Родины, за мир во всем мире, за победу КОММУНИЗМА.

С Новым годом, товарищи!

К новым успехам в 1951 году!

УКАЗ
ПРЕЗИДИУМА ВЕРХОВНОГО СОВЕТА СССР
О награждении орденами и медалями работников народного хозяйства и культуры Ханты-Мансийского национального округа Тюменской области

В связи с двадцатилетием Ханты-Мансийского национального округа, Тюменской области и достигнутыми успехами в развитии народного хозяйства и культуры наградить:

Орденом Трудового Красного Знамени

1. Соромина Якова Ивановича—председателя колхоза им Войкова, Ларьякского района.

Орденом „Знак Почета"

1. Самарина Николая Ильича—председателя исполкома Ларьякского районного Совета депутатов трудящихся.
2. Сигильетова Григория Семеновича—пастуха колхоза им. Ворошилова, Ларьякского района.

Медалью „За трудовую доблесть"

1. Кузнецову Евдокию Александровну—школьного фельдшера Ларьякского района.
2. Пыгатова Семена Федоровича—охотника колхоза „Луч севера", Ларьякского района.
3. Хуланхова Виктора Захаровича—секретаря Ларьякского райкома ВКП(б).

Медалью „За трудовое отличие"

1. Кайгародову Тамару Антоновну—радистку Ларьякской районной конторы связи.
2. Лазарева Григория Дмитриевича—слушателя Свердловской межобластной партийной школы.

Председатель Президиума Верховного Совета СССР
Н. ШВЕРНИК.

Секретарь Президиума Верховного Совета СССР
А. ГОРКИН.

Москва. Кремль 9 декабря 1950 года.

ИТОГИ РАБОТЫ СВЯЗИСТОВ

Коллектив работников районной конторы связи при подписании письма великому Сталину от трудящихся северных национальных округов Тюменской области брал обязательство образцово обеспечить радиосвязью день выборов в местные Советы депутатов трудящихся, а также до конца года выполнить финансовый план на 110 процентов.

Слово связистов не разошлось с делом. Как и за весь период избирательной кампании, в день выборов они работали четко и бесперебойно, держали прочную радиосвязь со всеми станциями района и Ханты-Мансийском. В результате чего первыми в нашем округе передали сведения о результатах голосования.

Встречая сегодня Новый год, коллектив районной конторы связи с удовлетворением отмечает итоги работы за 1950 год. Финансовый план к 1 января 1951 года выполнен на 110 процентов. За достигнутые успехи райконтора связи вот уже 9 месяцев прочно держит Переходящее Красное Знамя окружкома ВКП(б) и окрсовета. В связи с 20-летием Ханты-Мансийского округа лучшая радистка района тов. Кайгародова Т. А. награждена медалью «За трудовое отличие», начальник райконторы связи тов. В. А. Кушников награжден значком «Отличник социалистического соревнования». За хорошую работу в минувшем году многие связисты неоднократно получали премии.

Пожелаем связистам нашего района в Новом, 1951 году закрепить успехи 1950 года и добиться новых высоких показателей в работе.

ПЕРЕДОВИКИ ЛЕСОЗАГОТОВОК

Как и в первом квартале лесозаготовительного сезона 1950-51 года, так и в 4 квартале по-стахановски трудятся на заготовке леса передовики лесозаготовок Н. Сухушин, М. Яньшина, П. Сухушина и другие. За свой стахановский труд они были отмечены денежными вознаграждениями.

Лесоруб Сухушин Николай Мефодьевич добился в 4 квартале лесозаготовительного сезона еще больших успехов. Его ежедневная норма выработки на заготовке леса 230 процентов. На 130 процентов выполняют ежедневные задания лесорубы Яньшина Мария и Сухушина Пелагея.

На вывозке леса по-стахановски трудится колхозник Яньшин Василий, выполняя ежедневное задание на 120-130 процентов.

А. Яров.

This document is created with trial version of TIFF2PDF Pilot 2.16.108.

ОБ ОБРАЗОВАНИИ ИЗБИРАТЕЛЬНЫХ УЧАСТКОВ ПО ВЫБОРАМ В ВЕРХОВНЫЙ СОВЕТ РСФСР

Решение исполнительного комитета Ларьякского районного Совета депутатов трудящихся Ханты-Мансийского национального округа - Тюменской области от 27 декабря 1950 года №157

На основании статей 27-28 «Положения о выборах в Верховный Совет РСФСР» исполком райсовета **решил:**

Утвердить следующие избирательные участки по выборам в Верховный Совет РСФСР.

Сабунский избирательный участок №1
(Центр ю. Сабунская ПОС, помещение школы) ю. Сабунская ПОС.

Толькинский избирательный участок №2
(Центр ю. Толька, помещение красного чума) ю. Толька.

Передовиковский избирательный участок №3
(Центр ю. Локонто-Пугол, помещение конторы колхоза) ю. Локонто-Пугол.

Красно-Северский избирательный участок №4
(Центр ю. Красный Север, помещение школы) ю. Красный Север.

Искровский избирательный участок №5
(Центр ю. Усть-Кулун-Игол, помещение конторы колхоза) ю. Усть-Кулун-Игол.

Корликовский избирательный участок №6
(Центр ю. Корлики, помещение красного чума) ю. Корлики.

Панасовский избирательный участок №7
(Центр ю. Панас, помещение конторы колхоза) ю. Панас, ю. Котык-Еган.

Б-Ларьякский избирательный участок №8
(Центр ю. Б-Ларьяк, помещение школы) ю. Б-Ларьяк, ю. Ромкино

Чехломеевский избирательный участок №9
(Центр ю. Чехломей, помещение конторы колхоза) ю. Чехломей.

Ларьякский избирательный участок №10
(Центр с. Ларьяк, помещение школы) с. Ларьяк.

Пуг-Юговский избирательный участок №11
(Центр ю. Пуг-Юг, помещение конторы колхоза) ю. Пуг-Юг, Быстрая Протока.

Колек-Еганский избирательный участок №12
(Центр ю К-Еган, помещение конторы колхоза) ю. К-Еган.

Охтеурский избирательный участок №13
(Центр ю. Охтеурье, помещение школы) ю. Охтеурье, ю. Лабаз-Еган, ю. Малый Лабаз-Еган.

Рыбоучастковый избирательный участок №14
(Центр Охтеурский рыбучасток, помещение конторы рыбучастка) пос. Охтеурский рыбучасток.

Лапчинский избирательный участок № 15
(Центр ю. Лапчинск, помещение конторы колхоза) ю. Лапчинск, ю. Оськино, ю. Усть Колек-Еган.

Пылинский избирательный участок № 16
(Центр ю. Пылино, помещение конторы колхоза) ю. Пылино, ю. Кирилкино.

Б-Тарховский избирательный участок №17
(Центр д. Б-Тархово, помещение клуба) д. Б-Тархово, Б-Тарховский рыбучасток, М-Тархово.

Савкинский избирательный участок №18
(Центр д. Савкино, помещение конторы) д. Савкино.

Вампугольский избирательный участок №19
(Центр Вампугольск, помещение избычитальни) д. Вампугольск.

Пасольский избирательный участок №20
(Центр ю. Пасол, помещение конторы колхоза) ю. Пасол.

Соснинский избирательный участок №21
(Центр д. Соснино, помещение конторы колхоза) д. Соснино.

Былинский избирательный участок №22
(Центр д. Былино помещение конторы колхоза) д. Былино.

Н-Вартовский избирательный участок №23
(Центр с. Н-Вартовск, помещение школы) с. Н-Вартовск.

Лекрысовский избирательный участок №24
(Центр д. Лекрысово, помещение конторы колхоза) д. Лекрысово.

Мегинский избирательный участок №25
(Центр д. Мега, помещение конторы колхоза) д. Мега

Поселково-Мегинский избирательный участок № 26
(Центр пос. Мега, помещение конторы колхоза) пос. Мега.

Мегионский избирательный участок №27
(Центр д. Мегион, помещение конторы колхоза) д. Мегион.

Зам. председателя исполкома районного Совета депутатов трудящихся
В. А. ЖИЛИН.

И. О. секретаря исполкома районного Совета депутатов трудящихся
А. И. ЗАМЯТИН.

К новым успехам

Заготконтора Ларьякского райрыболовпотребсоюза встречает сегодня 1951 год досрочным выполнением годового плана пушзаготовок 1950 года на 166 процентов и плана четвертого квартала на 110,3 процента.

Взятое обязательство охотниками заготконторы выполнить план 1950 года по пушнине к 20-летнему юбилею нашего округа выполнено с честью.

Хорошие показатели по пушзаготовкам дали Корликовский ПОХ (зав. базой т. А. Я. Лазарев) и охотники колхоза «Искра» (председатель К. П. Чумин).

Вступая в Новый, 1951 год охотники заготконторы райрыболовпотребсоюза взяли обязательство выполнить план пушзаготовок первого квартала 1951 года к 18 февраля, ко дню выборов в Верховный Совет РСФСР и дать Родине 20 проц. «мягкого золота» сверх плана.

П. Малышкин.

ОБЯЗАТЕЛЬСТВА В ЧЕСТЬ ВЫБОРОВ

Замечательными производственными успехами встретили охотники колхоза «Ударник 2-й пятилетки» выборы в местные Советы депутатов трудящихся. На 17 декабря ими значительно перевыполнен годовой план отстрела пушного зверя. Многие охотники колхоза за перевыполнение плана пушзаготовок отмечены ценными премиями.

Перед выходом на охоту в тайгу промысловики прочитали сообщение о предстоящих выборах 18 февраля 1951 года в Верховный Совет РСФСР.

Собравшись на совещание, охотники решили отметить день выборов новыми производственными успехами — выполнить план пушзаготовок первого квартала 1951 года к 18 февраля 1951 года.

В своем выступлении молодой охотник В Прасин заявил:

—Я обязуюсь ко дню выборов в Верховный Совет РСФСР отстрелять пушнины на 2 500 рублей и вызываю на соцсоревнование бригадира В. Прасина.

В ответном слове В. И. Прасин сказал, что его бригада обязуется в день выборов в Верховный Совет РСФСР прийти к избирательной урне с выполнением плана пушных заготовок первого квартала этого года не менее как на 200 процентов.

Все охотники вышли на места пушного промысла.

Ф. Тарасов.

Выполнили обязательство

Промысловики колхоза «Охотник» принимали обязательство план по заготовке пушнины 1950 года выполнить к октябрьским торжествам. Свое слово они с честью сдержали и отмечают сегодня Новый год выполнением годового плана пушзаготовок на 134 процента.

Особенно отрадны успехи охотника Ляксина Тимофея Петровича, сдавшего в 1950 году пушнины более чем на 10 000 рублей, что составляет свыше двух годовых норм.

Более полутора годовых норм дали по отстрелу пушнины председатель колхоза «Охотник» Ляксин Виктор Иванович и охотник Ляксин Алексей.

С. Ухалов.

I-Я СЕССИЯ Б-ЛАРЬЯКСКОГО СЕЛЬСОВЕТА

21 декабря 1950 года состоялась сессия Б-Ларьякского сельского Совета депутатов трудящихся.

Сессию открыл старейший депутат Камин Семен Максимович.

В своей работе сессия решила организационные вопросы. Председателем Б-Ларьякского сельского Совета избрана ханты Е. А. Тархова, заместителем председателя сельсовета избран В. И. Прасин, секретарем сельсовета Ф. А. Тарасов.

Кроме того сессия обсудила вопрос организации постоянных комиссий, в которые вошли 18 человек.

Большинство депутатов—охотники, рыбаки в своих выступлениях взяли на себя конкретные обязательства, а также обязательство по сельскому Совету выполнить план пушзаготовок 1 квартала 1951 года к 18 февраля 1951 года, ко дню выборов в Верховный Совет РСФСР.

Сессия Б-Ларьякского сельсовета единодушно решила вызвать на социалистическое соревнование Ларьякский сельский Совет.

После окончания работы депутаты просмотрели концерт, подготовленный учащимися Б-Ларьякской школы.

Ф.Т.

По следам наших выступлений

„Хлеб плохого качества"

Под таким заголовком в №55 нашей газеты была помещена заметка о плохой работе пекаря ю. Корлики тов. Шмигельской.

Как сообщило нам правление Корликовского рыбкоопа факты, указанные в заметке подтвердились и приняты соответствующие меры.

Международный обзор

Под знаменем борьбы за мир

Закончившийся 1950 год войдет в историю как год борьбы народов за мир, борьбы все более организованной и принимающей все более широкий размах. Главный итог 1950 года заключается в том, что еще более укрепилась и возросла политическая и экономическая мощь Советского Союза—оплота мира и безопасности народов.

В великом лагере мира, демократии и социализма, возглавляемым Советским социалистическим государством, объединились Болгария, Венгрия, Польша, Румыния, Чехословакия, Албания, новый Китай, Германская демократическая республика. Все они ведут последовательную борьбу за мир, укрепляют демократический строй, закладывают основы социализма.

В 1950 году страны народной демократии под руководством коммунистических и рабочих партий сделали новый крупный шаг по пути социалистического развития. Выпуск промышленной продукции в Болгарии, например, увеличился в два с половиной раза по сравнению с 1939 годом. К ноябрю нынешнего года в стране насчитывалось 2 562 трудовых кооперативных земледельческих хозяйства, в которые вступила 525 тысяч 171 семья, или 48 процентов сельских хозяйств страны. Трудовые кооперативные земледельческие хозяйства обрабатывают 43,6 процента всей пахотной земли.

Крупнейшим успехом лагеря мира и демократии является укрепление и дальнейшее развитие Китайской Народной республики. С каждым днем усиливает свою борьбу за единую демократическую и миролюбивую Германию немецкий народ. Эта борьба приобретает особенно большое значение для дела мира теперь, когда американо-английские империалисты открыто вооружают Западную Германию и вступают в военный союз с западногерманским „правительством" Аденауэра.

Последнее выступление американского президента Трумэна, заявившего о введении в США „чрезвычайного положения" об увеличении вооруженных сил и вооружений показывает, что правящие круги Соединенных Штатов намерены продолжать свою лжеобанкротившуюся политику военных авантюр. На усилившуюся подготовку новой мировой войны сотни миллионов людей доброй воли, все, кому дороги мир и безопасность народов, отвечают усилением бдительности. Они удваивают свои усилия в борьбе против поджигателей войны, еще теснее сплачивают свои ряды вокруг Советского Союза, вокруг великого знаменосца мира—товарища Сталина.

Против вооружения Западной Германии

Недавно в бельгийской столице Брюсселе состоялось заседание так называемого Совета агрессивного Северо—атлантического союза. Государственный секретарь США Ачесон продиктовал, а остальные члены Совета покорно дали свое согласие на беззаконное и преступное перевооружение Западной Германии, на включение возрожденной западногерманской армии в „атлантические военные силы". Главнокомандующим этими силами назначен американский генерал Эйзенхауэр. Президент США Трумэн откровенно заявил, что Эйзенхауэр будет выполнять в Европе „точно такие же задачи", какие выполняет Макартур в Азии.

Это решение Совета агрессивного Северо атлантического союза вызвало глубокое возмущение прогрессивной общественности Западной Европы. Трудящиеся Франции провели многочисленные кратковременные забастовки в знак протеста против возрождения германской армии. В Валансьенне и Мобеже состоялись мощные демонстрации. Они прошли под лозунгом: „Не давать оружия эсэсовцам!" Гневный протест против перевооружения Западной Германии заявили коллективы предприятий Амстердама, грузчики Роттердама, текстильщики Энсхеда и трудящиеся других городов Голландии.

Протестуя против решения Совета Северо-атлантического союза, американский всеславянский конгресс в письме к президенту США Трумэну заявляет: „этот безрассудный, провоцирующий войну шаг представляет собой серьезную угрозу миру и благополучию американского народа и народов славянских и других европейских стран, которые германская армия опустошила во время войны".

Демократические организации и прогрессивная общественность требуют немедленного созыва Совета Министров Иностранных Дел великих держав для того, чтобы найти мирное разрешение германской проблемы путем создания единой демократической миролюбивой Германии.

П. Бабенко.

Ответ. редактор
В. В. КУШНИКОВ.

РД 04165 с. Ларьяк, типография издательства газеты „Стахановец" Заказ 1.

This document is created with trial version of TIFF2PDF Pilot 2.16.108.

Пролетарии всех стран, соединяйтесь!

СТАХАНОВЕЦ

Орган Ларьянского райкома ВКП(б) и районного Совета депутатов трудящихся, Тюменской области

№ 2 (591)
пятница
5
января
1951 г.

Цена 15 коп.

Ленина
БИБЛИОТЕКА
СССР

Утвержден состав Центральной избирательной комиссии по выборам в Верховный Совет РСФСР

Президиум Верховного Совета Российской Федерации утвердил состав Центральной избирательной комиссии по выборам в Верховный Совет РСФСР в количестве 23 человек.

Председателем Центральной избирательной комиссии утвержден Л. Н. Соловьев—от Всесоюзного Центрального Совета профессиональных Союзов. (ТАСС).

ДОСКА ПОЧЕТА

Передовиков пушзаготовок

За перевыполнение годового плана пушзаготовок 1950 года решением бюро райкома ВКП(б) и исполкома райсовета депутатов трудящихся заносятся на районную Доску Почета:

1. **Рыбартель „Искра"** (председатель К. П. Чумин), выполнившая план на 175 процентов.
2. **Рыбартель „8-й съезд Советов"** (председатель И. Е. Чумин), выполнившая план на 174 процента.
3. **Рыбартель „Ударник 2-й пятилетки"** (председатель А. М. Погеряев), выполнившая план на 169 процентов.
4. **Рыбартель „Луч Севера"** (председатель Г. Т. Прасин), выполнившая план на 140 процентов.
5. **Рыбартель „Охотник"** (председатель В. И. Лаксин), выполнившая план на 135 процентов.
6. **Рыбартель „Северный рыбак"** (председатель И. В. Чумин), выполнившая план на 124 процента.
7. **Рыбартель им. Молотова** (председатель Я. Г. Натускин), выполнившая план на 121 процент.

Усилить агитационную работу среди избирателей

Прошедшие 17 декабря 1950 года выборы в местные Советы явились могучей демонстрацией сплоченности и единства всего советского народа вокруг славной партии большевиков, Советского Правительства и мудрого вождя и учителя товарища И. В. Сталина.

На выборах в местные Советы коммунистическая партия выступала в блоке с беспартийными, который одержал блестящую победу. Все 100 процентов избирателей района явились в назначенный день к избирательным урнам. За кандидата в депутаты областного Совета голосовало 99,83 процента всех избирателей района, за кандидатов в депутаты окружного Совета-99,99 процента, районного Совета—99,74 процента и сельских Советов—99,26 процентов избирателей.

Всем успехам выборной кампании в местные Советы предшествовала большая агитационно—массовая работа среди избирателей. В районе работало 27 агитпунктов с агитаторами более 315 человек, которыми было проведено с избирателями 1340 читок и бесед о общественном и государственном устройстве СССР, Сталинской Конституции, положении о выборах, о великих стройках коммунизма и ряду других тем.

Много прочитано лекций и докладов, проведено митингов и собраний. Практиковалась читка ряда статей в помощь агитатору через местное радиовещание.

В большинстве агитационно-массовая работа среди избирателей глубоко увязывалась с мобилизацией масс на досрочное выполнение всех хозяйственных задач, стоящих перед районом. Примером этого являются агитколлективы Б-Тархозской парторганизации (руководитель т. Люлько), Колех Еганской (руководитель т. Иванов) и другие. Хорошо работали агитаторы тт. Фомин, Попкова, Грекова, Медведева, Панов, Вергунова, и многие другие.

Но наряду с положительными сторонами агитационно-массовой работы имели место ряд недостатков. Отдельные агитаторы беседы проводили на низком уровне, ряд агитпунктов, как в ю. Пуг—Юг руководитель т. Зыков), Ю. Охтеурье—Уварова, были оформлены художественно слабо, в их работе недостаточно использовался показ достижений нашей страны, рост экономики и культуры народов Крайнего Севера, мало проводилось бесед по разъяснению великих принципов Сталинской Конституции, прав и обязанностей советских граждан, особенно среди национального населения ханты на их родном языке. Райком ВЛКСМ (секретарь т. Озолина) не организовал по настоящему агитационную работу среди молодых избирателей. Все это явилось следствием того, что не было осуществлено подлинного выполнения намеченных мероприятий РК ВКП(б) по проведению предвыборной кампании.

Менее полутора месяцев осталось до дня выборов в Верховный Совет РСФСР. Этот знаменательный день труженики района должны отметить новым патриотическим подъемом во всех отраслях хозяйства района, еще более возросшей политической активности масс. Это возможно станет лишь при усилении агитационной работы среди населения при мобилизации масс на достойную встречу дня выборов. Но как ни странно теперь агитколлективы и агитпункты заметно ослабили свою работу среди избирателей. Секретари парторганизаций, руководители учреждений и Советов, окрыленные успехом прошедшей выборной кампании пустили на самотек агитационную работу.

Необходимо немедленно принять решительные меры к ликвидации самоуспокоенности и развернуть во всю ширь агитационную работу среди избирателей, не допуская тех недоделок в работе, которые имели место в прошедших выборах. Особое внимание следует обратить на подбор агитаторов, владеющих хантыйским языком для работы среди национального населения. Агитпункты вновь должны стать центром всей агитмассовой работы среди избирателей, где бы разъяснялось Положение о выборах в Верховный Совет РСФСР, принципы Сталинской Конституции, вопросы международного положения страны, политика Советского Правительства за мир во всем мире, против американо-английских поджигателей новой войны.

Партийные организации района, коммунисты должны стать застрельщиками во всей агитационной работе и на основе ее дальнейшего усиления мобилизовать массы на досрочное выполнение производственных планов, за достойную встречу дня выборов в Верховный Совет РСФСР.

Об утверждении состава Участковых избирательных комиссий по выборам в Верховный Совет РСФСР

Решение исполнительного комитета Ларьякского районного Совета депутатов трудящихся Тюменской области от 4 января 1951 года №158

На основании ст. ст. 44—45 „Положения о выборах в Верховный Совет РСФСР", исполком райсовета решил: утвердить Участковые избирательные комиссии по выборам в Верховный Совет РСФСР в составе следующих представителей общественных организаций и обществ трудящихся, избранных на собраниях рабочих, колхозников и служащих по предприятиям, колхозам в учреждениям.

Участковая избирательная комиссия Сабуинского избирательного участка №1

ЗЫКОВ Василий Петрович—председатель комиссии—от коллективов Ларьякского рыбкоопа и райрыболовпотребсоюза.

БАБИНОВА Тамара Михайловна—секретарь комиссии—от первичной организации Всесоюзного Ленинского Коммунистического Союза молодежи ю. Сабун.

КАМИН Максим Васильевич—член комиссии—от первичной организации Всесоюзного Ленинского Коммунистического Союза молодежи ю. Сабун.

Участковая избирательная комиссия Толькинского избирательного участка № 2

БЕЛКИН Пантелеймон Васильевич - председатель комиссии—от коммунистической торговозаготовительной партийной организации с. Ларьяк.

СУХАРЕВА Нина Алексеевна—секретарь комиссии—от первичной организации Всесоюзного Ленинского Коммунистического Союза молодежи ю. Толька.

КАМИНА Екатерина Никитична—член комиссии—от коммунистической партийной организации ю. Толька.

КАМИНА Ирина Ивановна—член комиссии—от колхозников колхоза им. Ленина, Толькинского сельского Совета.

КУНИНА Раиса Мироновна—член комиссии—от колхозников колхоза им. Ленина, Толькинского сельского Совета.

Участковая избирательная комиссия Передэвиковского избирательного участка №3

ПОТЕРЯЕВА Анна Алексеевна—председатель комиссии—от коммунистической территориальной партийной организации ю. Корлики.

БРАТЦЕВ Аркадий Афанасьевич—секретарь комиссии—от коллектива рабочих, служащих Корликовского врачучастка.

ХОХЛЯНКИНА Елизавета Ивановна—член комиссии—от колхозников колхоза «Передовик», Корликовского сельского Совета.

Участковая избирательная комиссия Красносевверского избирательного участка №4

ИВАНОВ Михаил Ильич—председатель комиссии—от коммунистической территориальной партийной организации ю. Корлики.

ЗЫРЯНОВ Александр Павлович—секретарь комиссии—от первичной организации Всесоюзного Ленинского Коммунистического Союза молодежи ю. Корлики.

ПРАСИНА Зоя Григорьевна—член комиссии—от колхозников колхоза «Комсомолец», Корликовского сельского Совета.

Участковая избирательная комиссия Искровского избирательного участка № 5

МАНУЙЛОВ Александр Иванович—председатель комиссии—от коммунистической торговозаготовительной партийной организации с. Ларьяк.

ТОЛСТУН Станислав Андреевич—секретарь комиссии—от коллектива рабочих, служащих Корликовского врачучастка.

КАТКАЛЕВ Николай Яковлевич—член комиссии—от колхозников колхоза «Некра», Корликовского сельского Совета.

Участковая избирательная комиссия Корликовского избирательного участка №6

ФАТЕЕВ Федор Анфимович—председатель комиссии—от коммунистической торговозаготовительной партийной организации с. Ларьяк.

РЕВШИВЫХ Наталья Михайловна—секретарь комиссии—от коллектива учителей Корликовской начальной школы.

КАТКАЛЕВА Анна Ивановна—член комиссии—от колхозников колхоза «Луч Севера», Кордпковского сельского Совета.

БОБРОВА Анна Петровна—член комиссии—от коллектива рабочих, служащих Корликовского врачучастка.

КАМИН Николай Иванович—член комиссии—от колхозников колхоза «Луч Севера», Корликовского сельского Совета.

Участковая избирательная комиссия Панасовского избирательного участка №7

БУТОРИН Георгий Григорьевич—председатель комиссии—от коммунистической финбанковской партийной организации с. Ларьяк.

ТАТАРКИНА Ефросинья Лаврентьевна—секретарь комиссии—от первичной организации Всесоюзного Ленинского Коммунистического Союза молодежи финбанка с. Ларьяк.

ПРАСИН Карпил Григорьевич—член комиссии—от колхозников колхоза «Охотник», Ларьякского сельского Совета.

Участковая избирательная комиссия Б-Ларьякского избирательного участка №8

МАЛЫШКИН Павел Прохорович—председатель комиссии—от коммунистической торговозаготовительной партийной организации с. Ларьяк.

ИВАНОВА Анна Викторовна—секретарь комиссии—от коллектива рабочих, служащих Б-Ларьякской школы.

ПРАСИН Антон Петрович—член комиссии—от колхозников колхоза «Ударник 2-ой пятилетки». Б-Ларьякского сельского Совета.

ПРАСИНА Анфиза Михайловна—член комиссии—от колхозников колхоза «Ударник 2-ой пятилетки», Б-Ларьякского сельского Совета.

ПОТЕРЯЕВ Хранзавлен Алексеевич—член комиссии—от первичной организации Всесоюзного Ленинского Коммунистического Союза молодежи ю. Б-Ларьяк.

Участковая избирательная комиссия Чехломеевского избирательного участка №9

ЧЕРНАВСКИЙ Иван Леонтьевич—председатель комиссии—от коллективов рабочих, служащих Ларьякского райрыболовпотребсоюза и рыбкоопа.

БАБАНИНА Галина Афанасьевна—секретарь комиссии—от коллективов рабочих и служащих Ларьякского райрыболовпотребсоюза и рыбкоопа.

ПРАСИН Василий Михайлович—член комиссии—от колхозников колхоза «Северный рыбак», Ларьякского сельского Совета.

Участковая избирательная комиссия Ларьякского избирательного участка № 10

КУЗНЕЦОВА Евдокия Александровна—председатель комиссии—от коммунистической партийной организации Ларьякской райбольницы.

ЯРОСЛАВЦЕВ Виктор Николаевич—заместитель председателя—от коммунистической партийной организации Ларьякской средней школы.

НЕДЕЛЬСКАЯ Тамара Ивановна—секретарь комиссии—от первичной организации Всесоюзного Ленинского Коммунистического Союза молодежи Ларьякской средней школы.

РЫСТЫМОВ Владимир Николаевич—член комиссии—от коммунистической партийной организации колхоза «Вертэ Кос» с. Ларьяк.

УХАЛОВ Серафим Васильевич—член комиссии—от коллектива рабочих, служащих райконторы «Заготпушсырье» с. Ларьяк.

ШЕВЦОВА Валентина Дмитриевна—член комиссии—от коллектива рабочих, служащих Ларьякской райбольницы.

(Продолжение см. на 2-ой стр.)

This document is created with trial version of TIFF2PDF Pilot 2.16.108.

Об утверждении состава Участковых избирательных комиссий по выборам в Верховный Совет РСФСР

Решение заседания исполкома Ларьякского районного Совета депутатов трудящихся Х-Мансийского национального округа, Тюменской области от 4 января 1951 года № 158

(Окончание. Начало см. на 1-й стр.)

ДОЛГОВА Анна Кузьминична—член комиссии—от коммунистической партийной организации Ларьякского РК ВКП(б).

ПЫКИНА Анна Васильевна—член комиссии—от коммунистической партийной организации Ларьякской средней школы.

СИГИЛЬЕТОВ Леонид Семенович—член комиссии—от коллектива рабочих и служащих Ларьякского отделения Госбанка.

Участковая избирательная комиссия Луг-Юганского избирательного участка № 11

ТИМОФЕЕВ Александр Захарович—председатель комиссии—от коммунистической партийной организации Ларьякского рыбучастка.

ПАНОВ Анатолий Васильевич—секретарь комиссии—от коллектива рабочих, служащих Ларьякского райздравотдела.

СИГИЛЬЕТОВ Яков Васильевич—член комиссии—от коммунистической партийной организации ю. Луг-Юг.

Участковая избирательная комиссия Колок-Еганского избирательного участка № 12

ИВАНОВ Дмитрий Григорьевич—председатель комиссии—от коммунистической партийной организации ю. Колек-Еган.

РЯБКОВА Анастасия Лаврентьевна—секретарь комиссии—от первичной организации Всесоюзного Ленинского Коммунистического Союза молодёжи ю. К-Еган.

НАТУСКИНА Мария Ивановна—член комиссии—от колхозников колхоза им. Молотова, Колек-Еганского сельского Совета.

НАТУСКИН Григорий Николаевич—член комиссии—от колхозников колхоза им. Молотова, Колек-Еганского сельского Совета.

МИТРОФАНОВ Сергей Александрович—член комиссии—от коллектива рабочих, служащих Ларьякского райздравотдела.

Участковая избирательная комиссия Охтеурского избирательного участка № 13

ФОМИН Трофим Мартемьянович—председатель комиссии—от коммунистической партийной организации Ларьякского райсовета.

ПОМАСКИНА Александра Яковлевна—секретарь комиссии—от первичной организации Всесоюзного Ленинского Коммунистического Союза молодёжи д. Охтеурье.

МАКАТАЕВА Варвара Самсоновна—член комиссии—от членов профессионального союза финбанковских работников с. Ларьяка.

НАТУСКИНА Евгения Андреевна—член комиссии—от колхозников колхоза им. Сталина, Охтеурского сельского Совета.

ЛЯКСИН Николай Васильевич—член комиссии—от первичной организации Всесоюзного Ленинского Коммунистического Союза молодежи д. Охтеурье.

Участковая избирательная комиссия Охтеурского рыбучасткового избирательного участка №14

КОНДАКОВ Михаил Александрович—председатель комиссии—от коммунистической партийной организации д. Охтеурье.

КУКЛАНОВА Ольга Васильевна—секретарь комиссии—от коллектива рабочих, служащих Ларьякского райздравотдела.

СОКОЛОВ Александр Павлович—член комиссии—от коллектива рабочих, служащих Охтеурского рыбучастка.

Участковая избирательная комиссия Лаячинского избирательного участка №15

ТАЙЛАШЕВ Михаил Николаевич—председатель комиссии—от первичной организации Всесоюзного Ленинского Коммунистического Союза молодёжи ю. Лапчинск.

СЕРЕГИНА Надежда Степановна—секретарь комиссии—от коллектива рабочих, служащих Ларьякского райздравотдела.

СИГИЛЬЕТОВА Мария Никитична—член комиссии—от колхозников колхоза «Большевик», Охтеурского сельского Совета.

Участковая избирательная комиссия Пылинского избирательного участке №16

ИВАНОВ Банифат Степанович—председатель комиссии—от коммунистической партийной организации Больше-Тарховского рыбучастка.

МИНИНА Агния Павловна—секретарь комиссии—от коллектива работников районного отдела народного образования.

ЛЯЧЕМКИНА Татьяна Тимофеевна—член комиссии—от первичной организации Всесоюзного Ленинского Коммунистического Союза молодёжи юрт Пылино.

Участковая избирательная комиссия Б-Тарховского избирательного участка № 17

МЕТЕЛЕВА Мария Ефимовна—председатель комиссии—от коммунистической территориальной партийной организации д. Б-Тархово.

КИСЕЛЕВА Августа Борисовна—секретарь комиссии—от первичной организации Всесоюзного Ленинского Коммунистического Союза молодёжи д. Больше-Тархово.

ПСУНОВА Мария Степановна—член комиссии—от коллектива работников районного отдела культурно-просветительной работы.

КОЛЕСНИКОВ Иван Васильевич—член комиссии—от коллектива рабочих, служащих Б-Тарховского рыбучастка.

СИГИЛЬЕТОВ Алексей Ильич—член комиссии—от колхозников колхоза им. Миколина, Б-Тарховского сельского Совета.

Участковая избирательная комиссия Савкинского избирательного участка № 18

БЕКЛЕМЫШЕВ Навел Николаевич—председатель комиссии—от коммунистической территориальной партийной организации с. Н-Вартовска.

ТАЙЛАШЕВА Мария Александровна—секретарь комиссии—от колхозников колхоза «Путь Ленина», Больше-Тарховского сельского Совета.

АКУЛЕНКО Аксенья Кириловна—член комиссии—от колхозников колхоза «Путь Ленина», Б-Тарховского сельского Совета.

Участковая избирательная комиссия Вампугольского избирательного участка № 19

ПАЧГАНОВ Леонид Прокопьевич—председатель комиссии—от коллектива рабочих, служащих Н-Вартовского маслозавода.

СЕДЫХ Елена Ивановна—секретарь комиссии—от коллектива работников Вампугольской начальной школы.

ВЯЛОВА Федосья Андреевна—член комиссии—от колхозников колхоза им. Чкалова, Вампугольского сельского Совета.

ПЫЛИН Леонид Васильевич—член комиссии—от колхозников колхоза им. Чкалова, Вампугольского сельского Совета.

СЫКАЛЕВ Николай Ефимович—член комиссии—от колхозников колхоза им. Чкалова, Вампугольского сельского Совета.

Участковая избирательная комиссия Пасольского избирательного участка № 20

НЕМЦОВ Леонид Васильевич—председатель комиссии—от коммунистической партийной организации Н-Вартовского рыбкоопа.

БУРУЦКАЯ Раиса Александровна—секретарь комиссии—от членов профессионального союза рыбников Н-Вартовского рыбкоопа.

КИСЕЛЕВА Клавдия Григорьевна—член комиссии—от колхозников колхоза «Рыбак Сибири» юрт Насол.

Участковая избирательная комиссия Сосинского избирательного участка № 21

ПЕРЕМИТИН Яков Иванович—председатель комиссии—от коммунистической партийной организации колхоза «Путь к социализму» д. Сосино.

СУХУШИНА Манефа Александровна—секретарь комиссии—от коллектива работников Сосинской начальной школы.

НЕСТЕРОВА Евлампия Ивановна—член комиссии—от колхозников колхоза «Путь к социализму», Н-Вартовского сельского Совета.

Участковая избирательная комиссия Былинского избирательного участка № 22

ЧИСТЯКОВ Григорий Васильевич—председатель комиссии—от коммунистической территориальной партийной организации с. Н-Вартовск.

КАМЕННЫХ Евдокия Сергеевна—секретарь комиссии—от первичной организации Всесоюзного Ленинского Коммунистического Союза молодёжи д. Былино.

ВОЛКОВА Раиса Фёдоровна—член комиссии—от колхозников колхоза «Новая Жизнь», Н-Вартовского сельского Совета.

Участковая избирательная комиссия Н-Вартовского избирательного участка № 23

ИГЛОВИКОВ Константин Фёдорович—председатель комиссии—от коллектива рабочих, служащих Н-Вартовского отделения Госбанка.

ЯРОВА Валентина Афанасьевна—заместитель председателя комиссии—от коммунистической территориальной партийной организации с. Н-Вартовск.

СОСНИНА Генриэтта Алексеевна—секретарь комиссии—от первичной организации Всесоюзного Ленинского Коммунистического Союза молодёжи Н-Вартовской семилетней школы.

СЛИНКИНА Анна Алексеевна—член комиссии—от коллектива рабочих, служащих Н-Вартовской семилетней школы.

ТУРКИНА Александра Александровна—член комиссии—от коммунистической партийной организации Н-Вартовского рыбкоопа.

ЗАХАРОВА Мария Ильинична—член комиссии—от колхозников колхоза «Красное Знамя», Н-Вартовского сельского Совета.

ОХРОМЕНКО Александра Васильевна—член комиссии—от коллектива рабочих, служащих Н-Вартовского рыбкоопа.

Участковая избирательная комиссия Лекрысовского избирательного участка № 24

ПАНОВ Евстафий Спиридонович—председатель комиссии—от коллектива рабочих, служащих Н-Вартовского рыбзавода.

ЛИПЕЦКАЯ Людмила Павловна—секретарь комиссии—от первичной организации Всесоюзного Ленинского Коммунистического Союза молодёжи деревни Лекрысово.

ЗАХАРОВ Иван Михайлович—член комиссии—от колхозников колхоза им. Куйбышева, Н-Вартовского сельского Совета.

Участковая избирательная комиссия Могинского избирательного участка № 25

ЩЕПЕТКИН Андрей Васильевич—председатель комиссии—от коммунистической территориальной партийной организации с. Н-Вартовск.

СУРГУТСКОВА Ангелина Александровна—секретарь комиссии—от коллектива работников Нижне-Вартовской семилетней школы.

ДЕРБЕНЕВА Екатерина Григорьевна—член комиссии—от колхозников колхоза им. Калинина, Н-Вартовского сельского Совета.

Участковая избирательная комиссия Поселковс-Могинского избирательного участка № 26

КОШКАРОВ Петр Сергеевич—председатель комиссии—от коммунистической партийной организации Н-Вартовского рыбкоопа.

БУТАКОВА Мария Андреевна—секретарь комиссии—от первичной организации Всесоюзного Ленинского Коммунистического Союза молодёжи пос. Мега.

ТИМОФЕЕВА Любовь Антоновна—член комиссии—от колхозников колхоза «Ударник», Н-Вартовского сельского Совета.

Участковая избирательная комиссия Могионского избирательного участка № 27

СИТНИКОВ Павел Карпович—председатель комиссии—от коллектива учителей Могионской школы.

ЗЫРЯНОВА Евдокия Григорьевна—секретарь комиссии—от коллектива учителей Могионской школы.

ПРОЛОМКИН Михаил Афанасьевич—член комиссии—от колхозников колхоза им. Стаханова, Вампугольского сельского Совета.

Председатель исполкома районного Совета депутатов трудящихся

Н. К. САМАРИН.

И. о. секретаря исполкома районного Совета депутатов трудящихся

А. И. ЗАМЯТИН.

Ответ. редактор В. В. КУШНИКОВ.

РД 04102 с. Ларьяк, типография издательства газеты „Стахановец" Заказ 2.

This document is created with trial version of TIFF2PDF Pilot 2.16.108.

Пролетарии всех стран, соединяйтесь!

СТАХАНОВЕЦ

Орган Ларьякского райкома ВКП(б) и районного Совета депутатов трудящихся Тюменской области

№ 3 (592)
пятница
12
января
1951 г.

Цена 15 коп.

1
Государственная ордена Ленина БИБЛИОТЕКА СССР

ИЗВЕЩЕНИЕ
От Центральной избирательной комиссии по выборам в Верховный Совет РСФСР

Центральная избирательная комиссия по выборам в Верховный Совет РСФСР помещается по адресу:

Москва, Пушкинская улица, Дом Союзов, восьмой подъезд, второй этаж.

Телефон: К—4—67—05.

Адрес для телеграмм: Москва, Центризбирком.

Первая сессия районного Совета депутатов трудящихся 3-го созыва

5 января 1951 года в помещении партийного кабинета открылась первая сессия районного Совета депутатов трудящихся 3-го созыва.

Сессию открыл старейший депутат тов. И. Л. Чернавский.

По предложению депутата Фатеева Ф. А. председателем сессии избирается депутат Д. М. Решетников.

По предложению депутата Перемитина Я. Н. секретарем сессии избирается депутат Хохлянкина В. Я.

Сессия избрала мандатную комиссию в составе депутатов Скрябина И. Я. (председатель), Буковского П. А. и П. М. Фомина.

После перерыва сессия заслушала и утвердила доклад мандатной комиссии.

Председатель мандатной комиссии депутат И. Я. Скрябин заявил:

—Выборы в местные Советы депутатов трудящихся прошли, как всенародный праздник, в обстановке огромного трудового и политического подъема трудящихся, показав могучую сплоченность и преданность советских людей партии большевиков, великому Сталину.

В голосовании приняли участие все 100 процентов избирателей. За кандидатов сталинского блока коммунистов и беспартийных голосовало 99,74 процента всех участвовавших в голосовании. Выборы депутатов в Ларьякский районный Совет депутатов трудящихся по всем 25 избирательным округам проведены в точном соответствии с Конституцией СССР и положения о выборах в местные Советы.

В районный Совет избрано 25 депутатов. В числе их 16 мужчин, 9 женщин. 9 депутатов являются беспартийными, 16—членами и кандидатами в члены ВКП(б). В составе депутатов 12 русских и 13 ханты.

Мандатная комиссия признает правильность полномочий всех депутатов Ларьякского районного Совета депутатов трудящихся.

После этого сессия рассмотрела вопрос об избрании исполкома районного Совета депутатов трудящихся. Депутат В. З. Хуланхов вносит предложение избрать исполком районного Совета в количестве 7 человек. Предложение принимается единогласно.

Сессия избрала председателем исполкома районного Совета депутатов трудящихся депутата Н. И. Самарина. Заместителем председателя избран депутат Н. П. Тюльканов. Секретарем исполкома райсовета избран депутат И. Я. Скрябин.

Членами исполкома райсовета также избраны депутаты В. А. Панышин, Д. М. Решетников, И. Я. Стальге, В. З. Хуланхов.

Затем сессия приступила к утверждению заведующих отделами исполкома районного Совета. По предложению председателя райисполкома тов. Самарина сессия утвердила заведующих отделами:

Финансовым—тов. Решетникова Д. М.

Здравоохранения—тов. Стальге И. Я.

Торговым — тов. Тюлькапова Н. П.

Колхозного и сельского строительства—тов. Ярова П. И.

Председателем районного комитета физкультуры и спорта утвержден тов. Киселёв Г. П.

Утвердив заведующих отделами районного Совета, сессия приступила к избранию постоянных комиссий районного Совета депутатов трудящихся.

Председателем бюджетно-финансовой комиссии избран депутат Змановский П. В., членами комиссии—депутаты Тархова Е. А., Буковский П. А.

Председателем комиссии местной промышленности избран депутат Н. П. Тюльканов, членами комиссии—депутаты Чумин К. П., Чернавский И. Л.

Председателем комиссии народного образования и здравоохранения избран депутат Д. М. Решетников, членами комиссии—депутаты О. Е. Мамыкаева, Фомина П. М.

Председателем комиссии социального обеспечения избран депутат Сарманов Н. П., членами комиссии—депутаты Камин Г. П., Хохлянкина В. Я.

Председателем комиссии культурно-просветительной работы избран депутат Хуланхов В. З., членами комиссии—депутаты Н. С. Нестерова, И. Я. Стальге.

Председателем комиссии торговли и кооперации избран депутат Ф. А. Фатеев, членами комиссии—депутаты З. Н. Натускина, Г. Т. Камин.

Председателем комиссии коммунального хозяйства избран депутат Скрябин И. Я., членами комиссии—депутаты Каткалев Н. А., Ляксина А. К.

Председателем комиссии пушного-рыбного промысла и сельского хозяйства избран депутат В. А. Панышин, членами комиссии—депутаты А. Е. Сорокина, Я. Н. Перемитин.

Избрав постоянные комиссии исполкома райсовета, сессия прослушала и обсудила доклад заведующего районным сельскохозяйственным отделом т. Жилина В. А. о итогах выполнения плана развития животноводства в колхозах района за 1950 год и задачи на 1951 год, по которому приняла развернутое решение, направленное на улучшение сохранения поголовья общественного скота и на всемерное увеличение продуктивного животноводства в колхозах района.

ВОЛГА—ДОН

Закончился 1950 год—одна из славнейших страниц в летописи борьбы советского народа за коммунизм. В этом году досрочно выполнены основные задачи послевоенного пятилетнего плана. Этот год ознаменован историческими решениями советского правительства о сооружении величественных строек коммунизма—гигантских гидростанций на Волге и Днепре, огромных каналов в Туркмении, на Украине, в Крыму. В газетах опубликован новый замечательный документ сталинской эпохи—о строительстве Волго-Донского судоходного канала, являющегося еще одним важнейшим звеном в цепи мероприятий партии и советского правительства по созданию материально-технической базы коммунизма.

За годы советской власти были проведены огромные работы по реконструкции и строительству судоходных путей, соединяющих Белое, Балтийское и Каспийское моря с Азовским и Черным морями. Великая Отечественная война прервала строительство Волго-Донского судоходного канала, которое должно было завершить эти работы. Три года назад правительство приняло решение вновь развернуть работу по строительству Волго-Донского канала, имеющего большое народнохозяйственное значение и позволяющего широко развить орошение и обводнение полупустынных и засушливых районов Ростовской и Сталинградской областей. В постановлении правительства подчеркивается, что «проведение Волго—Донского судоходного канала является не частной и не краевой задачей, а задачей общесоюзного значения, имеющей своей целью соединение всех морей Европейской части СССР в единую водотранспортную систему».

Великой сталинской заботой о человеке проникнута каждая строка постановления Совета Министров СССР. Правительство сочло возможным на 2 года сократить установленный ранее срок создании нового водного пути. Уже в 1951 году будет закончено строительство Волго-Донского судоходного канала длиной в 101 километр с 13-ю шлюзами, тремя плотинами, насосными станциями, пристанями, мостами и и другими сооружениями, а также Цимлянского гидроузла с регулирующим водохранилищем, полезный объем которого составит 12,6 миллиарда кубометров. Гидростанция при плотине Цимлянского гидроузла будет иметь мощность 160 тысяч киловатт. Она предназначается для снабжения дешевой электроэнергией районов орошаемого земледелия и промышленности. Волго-Донской судоходной канал и Цимлянский гидроузел с гидроэлектростанцией вступят в эксплоатацию с весны 1952 года.

В 1951—56 годах на базе водных ресурсов Дона будет осуществлено строительство оросительных систем для орошения 750 тысяч гектаров и обводнения двух миллионов гектаров земель в Ростовской и Сталинградской областях. Орошаемые земли предназначаются для использования в первую очередь под посевы пшеницы и хлопчатника. Для этого создаются Донской магистральный канал длиной в 190 километров и Верхне—Сальский, Нижне—Донской, Багаевский, Садковский, Азовский, Ергенинский и Чирский распределительные каналы общей длиной 568 километров. На распределительных каналах будут сооружены 140 насосных станций, построена широкая обводнительная и оросительная сеть.

Ирригационная система Волго—Донского канала изменит облик Донских и Сталинградских степей, издавна страдавших от безводья, позволит покрыть их цветущими полями и садами. На полупустынных и засушливых сейчас землях поднимутся хлеба, возникнут плантации хлопчатника и других технических культур, сады и виноградники, богатые пастбища.

Колхозы и совхозы получат возможность широко использовать электрическую энергию на пахоте и других полевых работах, для комплексной механизации трудоемких процессов в животноводстве и в других отраслях сельскохозяйственного производства.

Постановление Совета Министров СССР «О строительстве Волго-Донского судоходного канала и орошении земель в Ростовской и Сталинградской областях» является новым ярким проявлением силы советского государства, его миролюбивой политики. Советские люди с огромной радостью встретили это историческое решение правительства, ибо оно отвечает их самым заветным чаяниям.

Осененный непобедимым знаменем Ленина—Сталина советский народ вступает в 1951 год могучим и сплоченным, полным великих творческих сил, уверенным в том, что добьется новых выдающихся побед на пути строительства коммунизма.

(ТАСС).

В агитколлективах Больше-Тархово

В прошедшую избирательную кампанию по выборам в местные Советы агитколлектив Больше - Тарховской территориальной партийной организации (секретарь тов. Люлько) много поработал с избирателями по разъяснению положения о выборах, Сталинской Конституции, событиях в нашей стране и международному положению. Лучшие агитаторы тт. Жильцова, Стоянкова, Метелева и другие провели с избирателями по 10 и более бесед.

С получением сообщения о назначении выборов в Верховный Совет РСФСР агитаторы этого агитколлектива сразу же повели работу с избирателями: оповестили их о дне выборов в верховный орган Российской Федерации и ведут сейчас большую агитационную работу по разъяснению демократических принципов Конституции страны социализма, мобилизуют трудящихся на досрочное выполнение хозяйственных планов.

Хорошей работе агитаторов во многом способствует то, что руководитель агитколлектива товарищ Люлько регулярно проводит с агитаторами инструктивные совещания, где разбираются темы бесед, непонятные вопросы и работа каждого агитатора. Повседневный контроль и помощь со стороны секретаря парторганизации тов. Люлько также способствовали дальнейшему подъему агитационной работы в массах.

Но неподалеку от этого агитколлектива, в этом же селе, существует другой агитколлектив, руководителем которого считается тов. Б. Иванов. Здесь все обстоит по другому. За весь период подготовки к выборам в местные Советы тов. Иванов ни разу не удосужился провести с агитаторами ни совещания, ни инструктажа. Они были предоставлены сами себе. И не случайно, что агитаторы этого агитколлектива совершенно не работали.

Правда, после партийного собрании, на котором обсуждались итоги работы 2-й партийной конференции, где работа секретаря рыбучастковой парторганизации тов. Иванова была подвергнута суровой критике, сделаны первые шаги по оживлению работы агитаторов—проведено первое совещание агитаторов по развертыванию предвыборной агитации.

Тов. Иванову следует в ходе подготовки к выборам Верховного Совета РСФСР оживить работу агитколлектива, контролировать и помогать агитаторам лучше строить свою работу. В этом главная задача агитколлектива Б-Тарховского рыбучастка.

И. П. Сарманов,
инструктор райкома ВКП(б).

This document is created with trial version of TIFF2PDF Pilot 2.16.108.

КОМСОМОЛЬСКАЯ ЖИЗНЬ

Устранить недостатки в учебе комсомольцев

Прошло уже три месяца, как в сети комсомольского просвещения начались занятия. Однако в ходе учебного года имеют место ряд таких крупных недостатков, которые по существу ставят нас перед фактом развала работы отдельных политкружков. Утвержденная комсомольская политсеть до сих пор функционирует еще не полностью. Не приступили к работе начальные политкружки Ларьяка, Охтеурья только потому, что секретари комсомольских организаций тт. Тайлашев и Байкин безответственно относятся к организации работы кружков.

Недопустимо низкая посещаемость в большинстве кружках. Комсомольцы без всяких причин пропускают занятия, а когда и бывают, то являются неподготовленными. В районном кружке, где пропагандистом работает тов. Соловьев, 6 занятий были сорваны, потому что комсомольцы не являлись на занятия.

Неблагополучно обстоит дело и с охватом политической учебой комсомольцев. Около 40 процентов комсомольцев фактически не учатся. В комсомольскую политсеть не вовлечена несоюзная молодежь. Так в Нижне-Вартовской рыбзаводской и территориальной комсомольских организациях, где несоюзной молодежи более 40 человек, учатся в кружках только 10 человек.

Ясно, что такое положение дальше быть терпимым не может.

Большим недостатком также является то, что отдельные пропагандисты, как Пенежина (Н-Вартовская территориальная комсомольская организация), Устинова (д. Лекрысова) являются на занятия не подготовленными, в результате чего занятия срывались.

Следует сказать, что все эти крупные недостатки возникли потому, что секретари комсомольских организаций самоустранились от руководства комсомольской учебой, не приняли решительных мер с первых дней начала учебы с теми комсомольцами, которые нерадиво относятся к своему комсомольскому долгу. Как правило секретари комсомольских организаций на занятия с целью контроля никогда не ходят, а иногда и сами являются нарушителями порядка в ходе занятий кружков.

Наличие серьезных недостатков в системе комсомольского просвещения обязывает комсомольские организации перестроить свою работу. Секретари комсомольских организаций должны понять всю серьезность положения с учебой комсомольцев и принять решительные меры к устранению недостатков. Пора покончить с фактами неявки комсомольцев на занятия и тем более со срывами занятий.

Впереди еще четыре месяца занятий. Комсомольские организации должны с помощью партийных организаций навести порядок в комсомольском просвещении и успешно закончить учебный год—в этом главная задача.

В. Озолина,
секретарь РК ВЛКСМ.

КАК РАБОТАТЬ ДАЛЬШЕ?

Первый год я работаю пропагандистом начального комсомольского политкружка. Эту почетную задачу—дать молодежи первоначальные знания о великих идеях партии Ленина-Сталина, о прекрасной нашей Родине мне хотелось выполнить до конца. Но с первых же дней занятий я встретил в своей работе большие трудности. Из 25 слушателей кружка на организационное занятие явилось только 4 человека и то с большим опозданием. Занятие не состоялось и было отложено на следующий день. Так за короткий период учебы, только из—за того, что не являются на занятия слушатели, пропущено уже 12 часов учебного времени.

И это не удивительно, так как подбор слушателей кружка сделан без учета возможностей, желания и образования молодежи. Секретарь РК ВЛКСМ тов. Змановский, борясь за массовый охват политучебой молодежи в с. Ларьяке, включил в кружок комсомольца Индукаева, который фактически проживает... в Н-Вартовске.

На неоднократные мои просьбы в адрес РК ВЛКСМ урегулировать вопрос с начальным комсомольским политкружком, тов. Озолина предприняла первый шаг—отчислив из кружка половину слушателей. Но и оставшиеся «активисты» по-прежнему не являются на занятия.

Все это явилось следствием того, что работой комсомольского политкружка никто не интересуется, нет подлинного контроля ни со стороны РК ВЛКСМ, ни со стороны секретарей комсомольских организаций.

За время работы кружка тов. Озолина только один раз удосужилась присутствовать на одном учебном часе.

Райком комсомола на комсомольцев, систематически не посещающих занятий, ни каких мер воздействия не принимает. Руководители РК ВЛКСМ прочно усвоили плохое правило: организовать и с плеч долой.

Такое положение дел с комсомольской учебой больше нетерпимо, и оно приведет в конце учебного года к весьма печальным результатам.

Напрашивается вопрос, а как же работать дальше?

П. Соловьев,
пропагандист начального комсомольского политкружка.

ПЛОДЫ САМОТЕКА

В работе комсомольской организации юрты Корлики самым запущеным участком работы является комсомольская учеба. Все это произошло потому, что секретарь комсомольской организации тов. А. Боброва совершенно устранилась от руководства комсомольцами. Комсомолка Поспелова Г. С. без всяких причин пропустила 9 занятий из 11 состоявшихся. Однако этот факт остался не вынесенным на обсуждение комсомольского собрания. Да и как Боброва будет выносить его на обсуждение, когда она сама пропустила более половины занятий? Она также не бывает на беседах и докладах, которые проводятся партийной организацией в Красном чуме.

Глядя на своего секретаря, многие комсомольцы также не ходят на доклады, пропускают занятия, плохо выполняют поручения.

Тов. Бобровой следует изменить свое отношение к обязанностям секретаря комсомольской организации, поднять чувство ответственности у комсомольцев за повышение своих политических знаний. А начать это нужно с самой себя.

В. Нужина.

Семинар пропагандистов

8 января был проведен кустовой семинар с внештатными пропагандистами сети партийного и комсомольского просвещения.

На семинаре присутствовало 11 пропагандистов райцентра, ю. Корликов, Сабуна и других населенных пунктов района. Они прослушали доклад: «О культуре речи пропагандиста» и методику проведения занятия по теме: «Меньшевики и большевики в период русско-японской войны и первой русской революции».

Пропагандисты обменялись также опытом своей работы в кружках. По обмену опытом были заслушаны пропагандисты Корликовской политшколы тов. Ревнивых, Сабунского начального политкружка тов. Махнева и пропагандист Колек-Еганского кружка по изучению краткой биографии товарища Сталина тов. Рябкова.

Семинар показал, что большинство пропагандистов правильно ведут занятия в кружках, используют для лучшего усвоения слушателями изучаемого материала подсобную политическую и художественную литературу.

Наряду с этим выявлены также ряд недостатков. Некоторые слушатели не составляют конспекты, плохо посещают занятия кружков. Не всеми пропагандистами практикуется объяснение слушателям кратких сообщений о международном и внутреннем положении страны.

Слушатели начальных политкружков сети комсомольского просвещения не до конца поняли всю важность повышения своего политического уровня.

Н. Осипов.

ПИСЬМА ТРУДЯЩИХСЯ

Умалчивают недостатки

Работники передающего радиопункта райконторы связи еще в начале ноября 1950 года написали заметку в свою стенную газету «Связист» о том, что помещение передающего радиопункта к зиме не подготовлено. В моторном отделении стены с большими щелями, дверь вся разбита. В результате чего моторную заваливает снегом, мерзнет вода. Моторы приходится разогревать факелом, что строго запрещено во избежания пожара. Далее в заметке справедливо требовалось, чтобы местком профсоюза и администрация приняли меры к ремонту помещения моторного отделения.

Но дальше редактора стенгазеты тов. Слинкина эта заметка не пошла. Под разными предлогами он отказывался ее помещать, мотивируя тем, что критика ... неуместна и т. д.

После того, как авторы заметки настоятельно потребовали ее опубликования, Слинкин заявил, что отмеченные недостатки уже устранены, но все-таки не поместил ее в газете.

И вот с момента подачи заметки прошло уже более 2-х месяцев. За это время, правда, дров подвезли, кое-как утеплили сеном дверь. Но от этого не легче. Как были щели и дыры, так они и остались. Моторы попрежнему приходится разогревать факелом.

Спрашивается, до каких пор редколлегия газеты «Связист» будет замалчивать справедливые критические замечания своих работников?

Следует также сказать, что в стенной газете «Связист» вообще не видно голоса производственников. Надо положить этому конец.

Работники Выдолонного

БЛАГОДАРНОСТЬ КОЛХОЗНИКОВ

В середине декабря 1950 года в колхоз «Луч севера» прибыл зоотехник райсельхозотдела тов. В. И. Венгерский для оказания помощи колхозу по устройству звероферамы. Благодаря его руководства и прямого участия в строительстве звероферма к 5 января 1951 года была полностью оборудована и все лисицы размещевы в клетках.

Правление колхоза «Луч севера» благодарит зоотехника Венгерского за большую помощь в устройстве звероферамы.

И. Васильева.

Учитель—активист

Большим уважением и любовью пользуется среди учащихся Корликовской начальной школы, родителей и общественности села молодой учитель—комсомолец Сивков Михаил Илларионович. Он ведет нулевой класс и одновременно является руководителем пионерской организации школы.

Свою работу тов. Сивков любит и отдает ей все свободное время. С раннего утра до позднего вечера он с детьми, среди пионеров организует их досуг, помогает лучше готовить уроки. Под его руководством пионерская дружина стала значительно лучше работать.

Кроме того, молодой учитель активно участвует в работе комсомольской организации, художественной самодеятельности при Красном чуме, выпускает стенную газету, пишет лозунги и плакаты, посвященные выборам.

В. И.

Жду ответа

28 июня 1950 года я написала заявление в райфинотдел в отношении северной надбавки, которую я должна получать. Но вот прошло уже более 6 месяцев, а ответа от райфо нет.

Когда заведующий райфо тов. Решетников всё-таки мне ответит?

В. Ярова.

События в Корее

Сообщение Главнэго командования Народной армии

Пхеньян, 9 января (ТАСС). Главное командование Народной армии Корейской народно демократической республики сообщило 9 января:

Части Народной армии и китайские добровольцы продолжают наступление по всему фронту.

Наступающими войсками Народной армии и китайскими добровольцами освобождены от американцев и лисымановцев:

На западном участке фронта—Сувон (Суйген);

На центральном участке фронта—Хэнсен (Одэйо), Вончжу (Генсю);

На восточном побережье—Канын (Корйо).

КРАТКИЕ СООБЩЕНИЯ

*За неделю с 14 по 21 декабря число безработных в Баварии (американская зона оккупации) увеличилось почти на 32 тыс. человек и достигает теперь 389 тысяч человек.

*Во время автомобильной катастрофы к северу от Сеула (Корея) убит командующий американской восьмой армией генерал-лейтенант Уокер.

(ТАСС).

Ответ. редактор В. В. КУШНИКОВ.

РД 04103 с. Ларьяк, типография издательства газеты „Стахановец" Заказ 4.

This document is created with trial version of TIFF2PDF Pilot 2.16.108.

Пролетарии всех стран, соединяйтесь!

СТАХАНОВЕЦ

Орган Ларьякского райкома ВКП(б) и районного Совета депутатов трудящихся, Тюменской области

№ 4 (593)
среда
17
января
1951 г.

Цена 15 коп.

ОБРАЩЕНИЕ

предвыборного совещания представителей трудящихся Ларьякского района ко всем избирателям Ларьякского района

Товарищи избиратели!

18 февраля 1951 года трудящиеся Российской Советской Федеративной Социалистической Республики на основе самой демократической Конституции в мире будут выбирать депутатов в Верховный Совет РСФСР, лучших сынов и дочерей советского народа.

Предстоящие выборы в Верховный Совет РСФСР являются важнейшим политическим событием в жизни нашей республики. Они будут проходить в обстановке мирного созидательного труда, когда советский народ, руководимый партией Ленина—Сталина, успешно справился с выполнением заданий послевоенного пятилетнего плана и значительно превзошел довоенный уровень производства во всех отраслях народного хозяйства.

Под руководством большевистской партии советские люди развертывают гигантское строительство по созданию материально—технической базы коммунизма и идут в первых рядах борцов за мир во всем мире.

Выборы в Верховный Совет РСФСР проводятся в условиях еще более возросшего доверия многомиллионных масс трудящихся к нашей родной большевистской партии. Свидетельством этого являются итоги недавно прошедших выборов в местные Советы депутатов трудящихся, на которых с новой силой было продемонстрировано морально-политическое единство советских людей.

Вместе со всем советским народом, мы, избиратели Ларьякского района, с чувством удовлетворения можем заявить, что в минувшем 1950 году добились немалых успехов по выполнению хозяйственно-политических задач, стоящих перед районом. Рыбаки района досрочно выполнили пятилетнее задание по вылову рыбы. Колхозные животноводы план развития продуктивного скота в 1950 году значительно перевыполнили, а отдельные колхозы уже выполнили трехлетний план развития животноводства. Успешно выполнен и государственный план пушзаготовок. В ответ на повседневную сталинскую заботу о народностях Крайнего Севера колхозное крестьянство нашего района успешно трудится над выполнением планов и в новом 1951 году.

Однако мы также сознаем, что еще не исчерпали до конца свои возможности и продолжаем отставать с выполнением плана рыбодобычи, заготовки и вывозки древесины.

Мы призываем всех избирателей района в ходе подготовки к выборам в Верховный Совет РСФСР шире развернуть социалистическое соревнование за досрочное выполнение хозяйственно-политических задач, стоящих перед районом и встретить день выборов в высший орган Российской Федерации новыми трудовыми успехами.

Товарищи избиратели!

Предвыборное совещание призывает Вас, избирателей района, в исторический день выборов в Верховный Совет РСФСР—18 февраля 1951 года—отдать свои голоса за кандитата блока коммунистов и беспартийных товарища Савина Михея Яковлевича.

Районное предвыборное совещание призывает Вас, товарищи избиратели, ознаменовать день выборов в Верховный Совет РСФСР новыми трудовыми подвигами, досрочным выполнением сезонного плана лесозаготовок, государственного плана рыбодобычи и пушзаготовок первого квартала 1951 года, образцовой подготовкой к весеннему севу, дальнейшим укреплением экономики наших колхозов.

Товарищи избиратели!

В день выборов продемонстрируем свою любовь и преданность Всесоюзной Коммунистической Партии (большевиков), Советскому Правительству, любимому вождю народов товарищу Сталину Иосифу Виссарионовичу и все, как один, отдадим свои голоса за кандидата нерушимого сталинского блока коммунистов и беспартийных, за лучшего сына хантыйского народа—Савина Михея Яковлевича.

Да здравствует советской народ—народ победитель!

Да здравствует славная большевистская партия!

Да здравствует наш вождь и учитель, родной, любимый товарищ СТАЛИН!

Принято единогласно на предвыборном совещании представителей трудящихся Ларьякского района.

НАКАНУНЕ ЛЕНИНСКИХ ДНЕЙ

В городах и селах страны началась подготовка к ленинским дням.

Книжная палата Белорусской ССР подвела итоги издания произведений В. И. Ленина в переводе на белорусский язык. За годы советской власти гениальные произведения В. И. Ленина изданы в республике общим тиражем в 2706 тысяч экземпляров.

В научной библиотеке Казанского государственного университета имени В. И. Ульянова (Ленина) подготовлена большая выставка, посвященная 27-й годовщине со дня смерти В. И. Ленина. На выставке представлены материалы о жизни, революционной деятельности Владимира Ильича, многочисленные труды гениального организатора и вождя большевистской партии и первого в мире социалистического государства.

Партийная организация университета выделила из числа научных работников и преподавателей агитаторов для проведения в агитпунктах избирательных участков докладов и бесед о Ленине.

(ТАСС).

От хаты-лаборатории к дому агрокультуры

Колхоз имени Ленина, Октябрьского района, первым в Николаевской области восстановил после войны хату-лабораторию. Агротехник проводил здесь несложные опыты. С годами в лаборатории становилось теснее от людей, книг, многочисленных экспонатов. С каждым годом росла и сельхозартель. Колхоз освоил травопольный севооборот, электрифицировал хозяйство. В новых условиях маленькая хата-лаборатория не могла удовлетворить возросших запросов колхозников. Был выстроен дом агрономической культуры, который стал массовым университетом передовой мичуринской науки.

Дом агрокультуры имеет лекционный зал на 300 мест, сельскохозяйственную библиотеку, читальный зал, агротехнический и зоотехнический кабинеты. Экспонатный зал дома агрокультуры отражает рост хозяйства, достижения передовиков сельхозартели.

Большую работу ведет дом агрокультуры на полях и фермах, где колхозники изыскивают новые пути повышения продуктивности хозяйства.

(ТАСС).

ДОСКА ПОЧЕТА

передовиков пушзаготовок

За перевыполнение годового плана пушзаготовок 1950 года решением бюро райкома ВКП(б) и исполкома райсовета депутатов трудящихся заносятся на районную Доску Почета:

8. **Рыбартель «Парадеевн»** (председатель Н. Н. Хохлянкин), выполнившая план на 112 процентов.

9. **Рыбартель «Комсомолец»** (председатель К. А. Праенн), выполнившая план на 107 процентов.

10. **Рыбартель «Большевик»** (председатель Ф. С. Сигильетов), выполнившая план на 105 процентов.

11. **Рыбартель «Варта-Кос»** (председатель А. Т. Костеринтина), выполнившая план на 102,3 процента.

Михей Яковлевич САВИН

кандидат в депутаты Верховного Совета РСФСР по Ханты-Мансийскому избирательному округу № 625

Михей Яковлевич Савин родился в 1912 году в семье рыбака ханты. Селение, где родился Михей Яковлевич Савин—Большие Юрты, Кондинской волости, Березовского уезда, Тобольской губернии—до Великой Октябрьской социалистической революции ничем не отличалось от прочих северных селений: та же нищета, те же недостатки, та же бесправная жизнь в нужде и унижениях. Хозяйство его матери, Евдокии Касьяновны, было бедняцкое. Неграмотная мать, у которой вся жизнь была тяжелой борьбой за существование, могла лишь научить сына ловить рыбу и заниматься охотничьим промыслом.

Только после установления советской власти семья Савиных, как и тысячи других хантыйских, мансийских и ненецких семей, навсегда избавилась от векового гнета и бесправия. Советская власть и большевистская партия сделали равноправными и вывели малые народности Крайнего Севера на путь культурной и зажиточной жизни.

Десятилетним мальчиком Михей начал работать в хозяйстве своей матери, занимаясь охотой и рыболовством. В 1925—1926 годах пришлось ему батрачить у кулаков в Сосновских юртах. В конце 1926 года Михея Савина принимают учиться в Сосновскую начальную школу. В ней он учится два года. В сентябре 1928 года Тобольский комитет Севера и райисполком направляют его в город Тобольск на учебу в отделение народов Севера при Тобольском педагогическом техникуме. Так началась новая жизнь ханты Михея Савина. В техникуме он вступил в ряды комсомола и стал одним из лучших активистов. Вскоре его избрали секретарем комсомольской ячейки и председателем школьного исполнительного бюро. Здесь он учился до конца 1931 года. В 1931 году в Тобольске Михей Яковлевич принят кандидатом в члены ВКП(б).

После учебы он возвратился на Север и с 1931 года по 1934 год работал заведующим орготдела Ханты-Мансийского окружкома ВЛКСМ. С августа по декабрь 1934 года Михей Яковлевич Савин работает инструктором оргбюро ЦК ВЛКСМ по Обско-Иртышской области, а с декабря 1934 года до марта 1937 года—инструктором Омского обкома ВЛКСМ. Затем тов. Савин — секретарь Березовского и Микояновского райкомов ВЛКСМ, инструктор Ханты-Мансийского окружкома ВКП(б) и, наконец, председатель Ханты-Мансийского окружного Совета депутатов трудящихся. Таков путь бывшего батрака Михея Савина из селения Большие Юрты, которого воспитала и вырастила советская власть.

В 1937 году тов. Савина приняли в члены Всесоюзной Коммунистической Партии (большевиков). Начиная с октября 1938 года по ноябрь 1943 года тов. Савин—бессменный председатель окружного Совета депутатов трудящихся.

Затем он работает председателем окружкома профсоюза рабочих рыбной промышленности северных районов, заведующим оргинструкторским отделом Ханты-Мансийского окружкома ВКП(б), первым секретарем Кондинского райкома ВКП(б), а с июня 1946 года вновь избирается на пост председателя Ханты-Мансийского окружного Совета депутатов трудящихся, где он работает до 1948 года. С 1948 года по настоящее время Михей Яковлевич Савин учится в высшей партийной школе при ЦК ВКП(б).

За самоотверженную работу на Севере в годы войны тов. Савин награжден медалью «За доблестный труд в Великой Отечественной войне 1941—1945 гг.», и за достигнутые успехи в области культуры и хозяйства округа в связи с двадцатилетием Ханты—Мансийского округа правительство наградило тов. Савина орденом Ленина.

Михей Яковлевич Савин является депутатом Верховного Совета РСФСР.

Такова краткая биография сына хантыйского народа Михея Яковлевича Савина.

Сейчас рабочие, служащие, инженерно-технические работники Самаровского консервного комбината, преподавательский состав и учащиеся Ханты-Мансийского педучилища, а также колхозники колхоза «Путь Ленина», ю. М-Атлан выдвинули вновь товарища М. Я. Савина кандидатом в депутаты Верховного Совет РСФСР, по Ханты-Мансийскому избирательному округу № 625.

Товарищи избиратели! Голосуйте за достойного кандидата сталинского блока коммунистов и беспартийных,—Михея Яковлевича Савина!

This document is created with trial version of TIFF2PDF Pilot 2.16.108.

В Колек-Еганском политкружке

Колек - Еганский политкружок по изучению Краткой биографии И.В. Сталина начал занятия еще в октябре 1950 года. В этом кружке обучается 8 человек, из которых 4 коммуниста, один комсомолец и трое беспартийных. С первых дней занятия проходят организованно, все слушатели кружка аккуратно бывают на занятиях.

Пропагандист кружка тов. Рябкова дает слушателям глубокие знания изучаемого материала, привлекая для этого подсобную политическую и художественную литературу. Первый час занятия она посвящает повторению пройденного материала, на втором—рассказывает новую тему, согласно программе. По окончании рассказа опрашивает слушателей как они усвоили новый материал и отвечает на непонятые вопросы.

Лучшими слушателями этого кружка являются тт. Митрофанов, Д. Иванов и Решетников.

Они активно участвуют в обсуждении изучаемого материала, всегда тщательно готовятся к занятиям. Слушатель Д. Иванов, как правило, перед началом занятия рассказывает последние известия по стране и за рубежом.

Большим недостатком этого кружка является то, что не все слушатели активно участвуют в собеседовании. Пропагандист тов. Рябкова не прививает слушателям навыки ведения конспекта.

Тов. Рябковой следует при собеседовании больше спрашивать тех слушателей, которые редко участвуют в обсуждении изучаемого материала, практически помогать им, особенно слушателям ханты по подготовке к занятиям.

М. Ивидзин,
пропагандист РК ВКП(б).

Трудящиеся района горячо поддерживают кандидатуру Савина Михея Яковлевича

* * *

С СОБРАНИЯ КОЛХОЗНИКОВ

Более 20 человек членов артели «Вертэ-Кос» пришли на собрание, чтобы поддержать выдвижение кандидатом в депутаты Верховного Совета РСФСР тов. Савана Михея Яковлевича.

Выступающие колхозники в своих речах выражали горячую любовь и благодарность партии и советскому правительству за заботу о народах Крайнего Севера и выдвинули первым кандидатом в депутаты Верховного Совета РСФСР И. В. Сталина.

Заместитель председателя правления колхоза тов. Елисеев, выражая мысли и желания всех присутствующих заявил:

—Только при советской власти отсталые народы Крайнего Севера стали строить свою счастливую жизнь. И в этом нам повседневно помогают большевистская партия и любимый Сталин. Десятки, сотны представителей народов ханты и манси из простых бедных рыбаков и охотников при советской власти выросли в умелых руководителей партийных и советских органов. Одним из представителей возрожденного хантыйского народа является тов. Савин, который уже второй раз выдвинут кандидатом в депутаты Верховного Совета РСФСР.

Я от всей души поддерживаю кандидатуру Михея Яковлевича и призываю весь наш коллектив поддержать выдвижение кандидатом в депутаты тов. Савина.

За единодушное поддержание кандидатуры тов. Савина голосовали все члены артели «Вертэ-Кос».

О. Плеханова.

Достойный кандидат

Радостную весть сообщал собравшимся рабочим и служащим райрыболовпотребсоюза тов. Осин о том, что коллективы рабочих и служащих, инженерно-технических работников Самаровского консервного комбината, Ханты-Мансийского педучилища и колхозники колхоза «Путь Ленина», Микояновского района выдвинули кандидатом в депутаты Верховного Совета РСФСР сына возрожденного хантыйского народа Савина Михея Яковлевича, ныне слушателя высшей партийной школы при ЦК ВКП(б).

Коротки и выразительны речи выступающих.

—Мне пришлось,—говорит тов. Чернавский,—часто встречаться с товарищем Савиным, когда он работал секретарем Кондинского райкома партии. Те встречи с Михеем Яковлевичем оставили у меня по настоящий день глубокие впечатления как о неутомимом работнике, верном большевике, отзывчивом товарище, пользующимся большим авторитетом у тружеников района. Будучи депутатом Верховного Совета РСФСР тов. Савин с честью оправдал доверие народа и теперь вновь выдвинут кандидатом в депутаты Верховного Совета Российской Федерации. Я от всего сердца поддерживаю выдвижение тов. Савина кандидатом в депутаты Верховного Совета РСФСР и призываю весь наш коллектив в день выборов отдать свои голоса за тов. Савина, а также выполнить до конца взятые социалистические обязательства.

Коллектив райрыболовпотребсоюза единогласно решил поддержать выдвижение тов. Савина кандидатом в депутаты Верховного Совета РСФСР.

Гусельникова.

Единодушное решение

11 января работники исполкома районного Совета собрались, чтобы обсудить вопрос о кандидате в депутаты Верховного Совета РСФСР.

Председатель исполкома райсовета тов. Самарин сообщил собравшимся, что коллективы Самаровского консервного комбината и Ханты-Мансийского педагогического училища, а также колхозники колхоза «Путь Ленина», Микояновского района, выдвинули своим кандидатом в депутаты Верховного Совета РСФСР по 625 избирательному округу Савина Михея Яковлевича, слушателя высшей партийной школы при ЦК ВКП(б).

По обсуждению кандидатуры тов. Савина М. Я. выступил инспектор ЦСУ т. Фомин, который призвал участников собрания поддержать кандидатуру тов. Савина о выдвижении его кандидатом в депутаты Верховного Совета РСФСР.

В своем выступлении заведующий культурно-просветительным отделом тов. Долгушин рассказал:

—Я знаю тов. Савина по совместной учебе с 1934 года. Работая на ответственном посту он проявил себя чутким, отзывчивым товарищем, способным решать правильно любые большие и малые задачи. Тов. Савин вполне достоен быть депутатом Верховного Совета РСФСР.

Тов. Долгушин призвал всех собравшихся поддержать кандидатуру тов. Савина и взял обязательство улучшить работу культурно-просветительных учреждений в организации агитмассовой и культурно-просветительной работы в связи с предстоящими выборами.

Кандидатуру тов. Савина горячо поддержали тт. Жилин, Попикова, Скрябин и др.

Собрание единодушно решило поддержать выдвижение кандидатом в депутаты Верховного Совета РСФСР тов. Савина М. Я.

А. Замятин.

Берегите детей от заболевания коклюшем

Коклюш—острая инфекционная болезнь, которая поражает дыхательные органы, имеет периодическое течение, характеризуется припадками судорожного кашля с последующим выделением вязкой слизи.

Тысячи детей ежегодно погибают от коклюша в различных странах мира. Коклюш относится к типу воздушно—капельных инфекций, передается посредством переноса инфекционных капелек из дыхательных путей больного на слизистые оболочки дыхательных путей здорового. Заражение возможно при кашле больного или чихании.

Течение болезни может быть разделено на три периода. Первый период характеризуется воспалительными явлениями верхних дыхательных путей и носоглотки, слезотечением, насморком, повышением температуры. Второй—судорожный период характеризуется приступами кашля, которые состоят из ряда кашельных толчков, быстро следующих один за другим и перерываемых шумным вздохом. Приступ заканчивается выделением беловатой вязкой мокроты. Продолжение этого периода четыре недели.

Заразны все периоды болезни. Наиболее опасен начальный период и первые недели судорожного кашля. Через шесть недель с начала заболевания больной становится не заразным.

К коклюшу восприимчивы все возрасты. Наибольшая заболеваемость наблюдается в возрасте от 2 до 5 лет. Перенесение коклюша оставляет прочную невосприимчивость на всю жизнь.

Грипп, корь, туберкулез, рахит предрасполагают к заболеванию коклюшем. Борьба с коклюшем представляет большие трудности прежде всего потому, что диагноз ставится после того, как больной ребенок продолжительное время был в общении с окружающими детьми.

Основными мерами борьбы является ранняя изоляция больного и карантин на детей, соприкасавшихся ранее к больному. Обеззараживание помещений заключается в широком доступе воздуха, света, содержании в чистоте помещения и дезинфекции мокроты.

Основное лечение заключается в соблюдении режима: уходе за больным, питании, пребывании на чистом, свежем воздухе. Пища должна быть полноценная, концентрированная, не требующая долгого пережовывания, не задерживающаяся подолгу в желудке (молоко, сметана, творог, густые каши, пюре, питьё горячего молока с солой). Важно вводить в пищу больного витамины ввиде овощных и фруктовых соков, рыбий жир.

Большое место в лечении коклюша должно быть отведено организации интересных занятий и игр. Во время игр дети перестают кашлять.

При начальном периоде заболевания хорошо применять горчичники, банки, тепло на грудь. Мерами предупреждения болезни являются изоляция больного, охрана детей от возможной встречи с коклюшным больным, немедленное удаление из ясельной группы первично заболевших коклюшем, а в дальнейшем всех кашляющих в момент появления кашля.

В дошкольных детских учреждениях при появлении коклюша создаются три группы. Первая группа карантинных детей здоровых, вторая—санитарного типа—группа для коклюшных больных, третья группа—для кашляющих с неустановленным диагнозом.

Мокрота и окружающие больного предметы обихода должны быть продезинфицированы.

А. МАЙОРОВА,
главный врач санитарно-эпидемической станции.

Международный обзор

Протест французского народа

Как известно, на заседании так называемого Совета агрессивного Северо-атлантического союза в Брюсселе под нажимом государственного секретаря США Ачесона было принято незаконное решение о перевооружении Западной Германии. Было также решено включить возрожденную западногерманскую армию в „Объединенные Вооруженные Силы" стран—участниц Северо-атлантического союза. Главнокомандующим этими вооруженными силами назначен американский генерал Эйзенхауэр, который 7 января прибыл в Париж.

Трудящиеся Парижа встретили прибытие Эйзенхауэра многочисленными митингами протеста. Рабочие, занятые на ремонте мостовых в десятом округе Парижа, в знак протеста прекратили работу и направили делегацию в американское посольство. Делегации было поручено заявить, что трудящиеся Парижа не потерпят присутствия в своем городе американского генерала, занимающегося воссозданием бывшей гитлеровской армии в Западной Германии. Аналогичная делегация была направлена в американское посольство железнодорожниками восточного вокзала.

Газета „Се Суар" сообщает, что на всех предприятиях Парижского района трудящиеся создали комитеты действия. Газета приводит также выдержки из обращения рабочих заводов „Гочкисс" ко всем трудящимся и демократическим организациям Парижского района, в котором они призывают избирать представителей в комитеты действия.

В обращении профсоюзной организации Всеобщей Конференции труда 13-го округа Парижа к трудящимся говорится: „генерал Эйзенхауэр будет играть во Франции такую же роль, какую Макартур играет в Корее. Это является оскорблением для нас—парижских трудящихся, изгнавших оккупантов из Парижа и из Франции. Память о наших товарищах, расстрелянных немецкими фашистами, свидетельствует о том, как дорого обходится диктатура иностранного генерального штаба: сверх—эксплоатация, нищета, репрессии и резня. Генерал Эйзенхауэр—это война! Будем же защищаться! Париж—парижанам, Эйзенхауэр—в Америку! Долой войну! Да здравствует независимость Франции! Да здравствует мир!"

В движение протеста против приезда в Париж Эйзенхауэра включаются трудящиеся других городов Франции. Рабочие готовятся к проведению патриотической забастовки протеста.

Движение за мир в США

Политика агрессии и подготовка новой мировой войны, проводимая правящими кругами Соединённых Штатов Америки, сопровождается усилением полицейских насилий и преследований в отношении борцов за мир. Несмотря на это, широкие слои американского народа горячо одобряют исторические решения Второго Всемирного конгресса сторонников мира, выразившего непреклонную волю народов защитить мир и обуздать поджигателей войны.

Американские делегаты, возвратившиеся со Второго Всемирного конгресса сторонников мира, выступают на митингах с докладами о решениях конгресса. Участники такого митинга в округе Аламеда (штат Колифорния), организованного прогрессивной партией, единодушно приняли резолюцию, в которой призывают к запрещению атомного оружия и к мирному урегулированию корейского вопроса.

Со всех концов страны к президенту Трумэну и членам американского конгресса поступают письма с призывом обеспечить мир во всем мире. Авторами этих писем являются люди самых различных политических убеждений и вероисповеданий.

Характерным в этом отношении является письмо Трумэну от священников Баптистской церкви в Спринг—Вэллей (штат Нью—Йорк), опубликованное в газете „Дейли Уоркер". В своем письме священники требуют вывести из Кореи все иностранные войска, допустить Китайскую Народную республику в Организацию Объединенных Наций и запретить применение атомной бомбы.

Движение за мир охватывает все более широкие слои американского народа.

П. Бабаико.

Ответ. редактор
В. В. КУШНИКОВ

РД 04105 с. Ларьяк, типография издательства газеты „Стахановец" Заказ 8.

This document is created with trial version of TIFF2PDF Pilot 2.16.108.

Пролетарии всех стран, соединяйтесь!

СТАХАНОВЕЦ

Орган Ларьякского райкома ВКП(б) и районного Совета депутатов трудящихся, Тюменской области

№ 5 (594)
воскресенье
21
января
1951 г.

Цена 15 коп.

Савин Михей Яковлевич зарегистрирован кандитатом в депутаты в Верховный Совет РСФСР

Окружная избирательная комиссия Ханты-Мансийского избирательного округа № 625 ,на основании ст. 22 «Положения о выборах в Верховный Совет РСФСР» зарегистрировала 17 январи 1951 года кандидатом в депутаты Верховного Совета РСФСР Савина Михея Яковлевича,. для баллотировки по Ханты-Мансийскому избирательному округу № 625 по выборам в Верховный Совет РСФСР.

Под знаменем Ленина, под водительством Сталина—вперед к коммунизму!

Двадцать семь лет назад, 21 января 1924 года, перестало биться сердце великого Ленина, основателя коммунистической партии, создателя Советского государства, величайшего революционера-преобразователя человеческого общества, вождя и учителя трудящихся всего мира.

В памятные январские дни 1924 года товарищ Сталин от имени большевистской партии дал клятву: держать высоко и хранить в чистоте великое звание члена партии; хранить, как зеницу ока, единство нашей партии; хранить и укреплять диктатуру пролетариата; укреплять всеми силами союз рабочих и крестьян, укреплять и расширять Союз Республик; укреплять нашу Советскую Армию и Советский Флот; укреплять и расширять союз трудящихся всего мира. Эта клятва явилась великой программой борьбы партии и всех трудящихся нашей Родины за торжество дела Ленина, за выполнение великих ленинских заветов.

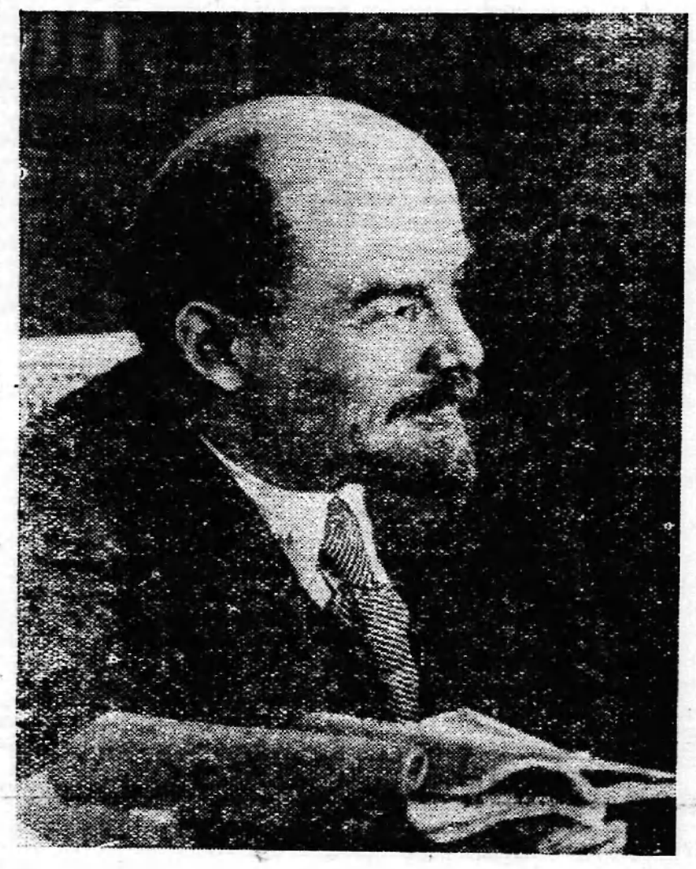

Советский народ под руководством партии большевиков, под водительством товарища Сталина, идя по ленинскому пути, свято выполняет клятву великого вождя.

В жестокой борьбе против предателей и изменников делу социализма—троцкистов, бухаринцев, оуржуазных националистов и других врагов,—вокруг товарища Сталина сложилось то руководящее ядро нашей партии, которое отстояло непобедимое знамя Ленина, сплотило коммунистическую партию и вывело советский народ на широкую дорогу строительства коммунизма.

Руководимые партией Ленина—Сталина, трудящиеся СССР претворили в жизнь сталинскую программу социалистического преобразования нашей Родины и в кратчайший исторический срок превратили Советский Союз в могучую индустриально-колхозную державу. Партия под руководством товарища Сталина выполнила завет Ленина о построении социализма в нашей стране.

Мудрая, дальновидная политика большевистской партии, гений товарища Сталина обеспечили всемирно-историческую победу советского народа в Великой Отечественной войне.

В своей исторической речи 9 февраля 1946 года товарищ Сталин начертал величественную программу построения коммунистического общества в нашей стране. Под руководством большевистской партии советский народ успешно выполнил задания послевоенного пятилетнего плана, являющегося составной частью сталинского плана коммунистического строительства. Наша страна сделала новый крупный шаг вперед по пути к коммунизму.

Опираясь на великие преимущества советского социалистического строя, большевистская партия по плану великого Сталина организует новый крупный подъем советской экономики. Осуществление великих строек коммунизма—Куйбышевской и Сталинградской гидроэлектростанций на Волге, Главного Туркменского канала Аму-Дарья—Красноводск, Волго-Донского судоходного канала, Каховской гидроэлектростанции на Днепре, Южно-Украинского и Северо-Крымского каналов—еще больше повысит техническую вооруженность всех отраслей хозяйства, обеспечит громадный подъем материального благосостояния трудящихся, ускорит движение нашей Родины вперед, к коммунизму.

Выполнен важнейший ленинский завет об осуществлении культурной революции в нашей стране. Большевистская партия ведет гигантскую работу по пропаганде идей марксизма-ленинизма среди широких народных масс, по коммунистическому воспитанию трудящихся, по созданию изобилия духовной культуры.

В грандиозных успехах коммунистического строительства советские люди видят торжество великих, всепобеждающих идей ленинизма.

Победоносные идеи ленинизма освещают путь к свободе и счастью трудящимся всех стран. Тридцать три года назад от системы империализма отпала наша страна. В результате всемирно-исторической победы СССР во второй мировой войне в империалистической системе пробита новая брешь: освободились от оков империализма и стали на путь социалистического развития ряд стран Европы и Азии. Великие идеи ленинизма восторжествовали в победе китайской революции. Поворотным пунктом в истории Европы является образование Германской демократической республики. Великие ленинские идеи находят свое воплощение в громадном, все увеличивающемся размахе национально-освободительного движения народов колониальных и зависимых стран, в неуклонном росте сил лагеря мира, демократии и социализма, возглавляемого Советским Союзом, в исторических успехах социалистического строительства в странах народной демократии.

* * *

Блестящая победа сталинского блока коммунистов и беспартийных на недавно прошедших выборах в местные Советы депутатов трудящихся явилась новым свидетельством морально-политического единства советского народа, его непреклонной решимости бороться за осуществление сталинских планов коммунистического строительства.

Под непобедимым знаменем Ленина, под гениальным водительством Сталина советские люди, выполняя ленинские заветы, уверенно идут к сияющим вершинам коммунизма.

Великая сталинская забота о народах Севера

Несколько дней назад отмечалось 20-летие Ханты-Мансийского национального округа. Трудящиеся округа подвели итоги своего плодотворного труда. За 20 лет округ достиг огромных успехов в развитии хозяйства, культуры, в подъёме жизненного уровня ханты, манси и всех трудящихся. Своими успехами жители Севера обязаны большевистской партии, советскому правительству и лично товарищу Сталину.

Проявлением сталинской заботы о северных национальных округах является Постановление Совета Министров РСФСР от 11 ноября 1950 г. „О мерах помощи местному хозяйству Ямало-Ненецкого и Ханты-Мансийского округов".

Вслед за этим Совет Министров СССР 11 декабря 1950 г. принял Постановление „О мерах помощи в переводе на оседлость кочевого и полукочевого населения колхозов в районах Крайнего Севера Тюменской области".

Совет Министров СССР обязал Министерство сельского хозяйства СССР, Тюменский облисполком и Ханты-Мансийский окрисполком обеспечить всемерное развитие общественного оленеводства и довести к концу 1955 года общее поголовье оленей в колхозах Ханты-Мансийского национального округа не менее чем 78 тыс. голов; довести к концу 1955 года общественное поголовье крупного рогатого скота в колхозах Ханты-Мансийского национального округа до 35 тыс. голов, поголовье лошадей до 14 тыс. голов; оказать колхозам необходимую помощь в обзаведении овцами и организации овцеводческих ферм. Предложено также обеспечить в течение 1951—1952 гг. организацию по одной колхозной племенной фермы крупного рогатого скота и племенной коневодческой фермы в Самаровском, Кондинском, Березовском и Сургутском районах Ханты-Мансийского округа; обеспечить, начиная с 1951 года значительное увеличение во всех колхозах страховых запасов сена с тем, чтобы довести эти запасы в 1953 году до 100 процентов годовой потребности в грубых кормах для общественного поголовья скота, принять меры к расширению во всех колхозах посевов кормовых корнеплодов и картофеля; довести в 1951 году посевные площади всех сельскохозяйственных культур в колхозах Ханты-Мансийского национального округа до 11500 гектаров, в том числе картофеля до 2200 гектаров; обеспечить значительное развитие парниководтепличного хозяйства и довести в 1955 году в колхозах округа парников до 4500 рам и теплиц до 1500 квадратных метров.

Правительство обязало Центросоюз завести в 1951 году для продажи колхозам вашего округа много строительных материалов для строительства жилых домов колхозников и общественных строек в колхозах, переводимых на оседлость.

Для обеспечения дальнейшего развития клеточного звероводства в колхозах Ханты-Мансийского национального округа Совет Министров СССР обязал: Министерство рыбной промышленности СССР — предоставить колхозам, имеющим звероферм, рыбные угодия вблизи этих ферм для вылова рыбы на кормление зверей; Центросоюз—завезти в 1951 году для продажи колхозам Ханты-Мансийского национального округа материалы и оборудование для звероферм; Министерство металлургической промышленности —поставить в 1951 году Центросоюзу в счет его фондов для продажи колхозам Ямало-Ненецкого и Ханты-Мансийского национальных округов 5 тысяч квадратных метров вольерной сетки.

Совет Министров СССР обязал Тюменский облисполком и Ханты-Мансийский окрисполком: не позднее 1 апреля 1951 года утвердить по каждому району, колхозу, переводимому на оседлость, мероприятия по развитию общественного хозяйства с учетом правильного использования трудовых резервов в колхозах; обеспечить своевременное проведение работ по выбору, обоснованию и планировке территории хозяйственных центров для колхозов, переводимых на оседлость, недопуская размещения хозяйственных центров и сельскохозяйственных угодий на затопляемых и других местах, не пригодных к заселению; для дальнейшего развития животноводства, особенно оленеводства, провести работы по выявлению дополнительных площадей, пастбищ и сенокосов; закрепить в 1952 году за колхозами, переходящими на оседлость, пахотноспособные земли, пастбища и сенокосы.

Правительство обязало Министерство лесного хозяйства СССР и Тюменский облисполком отвести в 1951 году из земель гослесфонда в пользование колхозов Ханты-Мансийского национального округа 56 тысяч гектаров для сельскохозяйственного использования, расширив вырубку леса на участках, расположенных вблизи хозяйственных центров колхозов.

Правительство установило оплату работ по раскорчевке леса и освоению новых земель, выполняемых МТС Ханты-Мансийского национального округа, в размере средней плановой стоимости одного гектара тракторных работ по Тюменской области.

Совет Министров СССР обязал Министерство сельского хозяйства: разработать и утвердить зооветеринарные правила по северному оленеводству, положение о ведении племенной работы в оленеводстве и издать в 1951 году брошюры по обобщению опыта передовых оленеводческих колхозов и колхозников оленеводов Ямало-Ненецкого и Ханты-Мансийского национальных округов; выделить в 1951 году для продажи колхозам Ханты-Мансийского округа сельскохозяйственные машины, инвентарь и минеральные удобрения; выделить в 1951 году МТС Ханты-Мансийского национального округа 7 тракторов С—80, 20 тракторов СТЗ НАТИ, 25 плугов кустарниковых болотных и 2 экскаватора; организовать в 1951 году дополнительно в округе 3 зооветпункта, агроучасток в Ларьякском районе.

Совет Министров СССР обязал Совет Министров РСФСР направить в первом полугодии 1951 года в Ямало-Ненецкий и Ханты-Мансийский национальные округа комплексную землеустроительную экспедицию для распределения оленьих пастбищ между колхозами и совхозами Коми АССР, Архангельской и Тюменской областей, установления границ землепользования колхозов и выявления дополнительных площадей сельскохозяйственных угодий. Министерству сельского хозяйства СССР предложено направить в распоряжение Совета Министров РСФСР для указанной цели 10 землеустроителей и 10 геоботаников, из числа окончивших высшие учебные заведения.

(Продолжение в след. номере)

This document is created with trial version of TIFF2PDF Pilot 2.16.108.

Плоды безответственного отношения

Прошло уже 20 дней первого квартала 1951 года. Казалось бы недостатки прошлого года на рыбодобыче, когда только 5 колхозов из 25 выполнили годовой план, должны были стать большим уроком для рыбартелей района в организации рыбодобычи текущего года. Но результаты лова рыбы двадцати дней января нисколько не радуют, а вызывают тревогу за выполнение месячного и квартального планов рыбодобычи.

У многих председателей рыбартелей сложилось вредное мнение о рыбодобыче: дескать рыба ловится только в определенный квартал. Так председатель рыбартели «Ударник 2-й пятилетки» тов. Потеряев возмущен тем, что план рыбодобычи первого квартала (60 центперов) для рыбартели «Ударник 2-й пятилетки» очень велик. Настроив себя на последующие кварталы, он заявляет:

—Дают такой большой план на первый квартал, когда у меня рыба ловится только в третьем квартале.

Такое благодушное настроение безусловно приведет к печальным результатам и в третьем квартале текущего года.

Многие председатели рыбартелей ставят второстепенным вопрос выполнения плана рыбодобычи и отправили на пушзаготовки большинство рыбаков, звеньевых и даже бригадиров лова. Так в колхозах Ларьякского сельсовета (председатель тов. Долгов) на охоту отправлены все звеньевые и большинство рыбаков. Такое же положение и в Больше-Ларьякском сельсовете, где председателем тов. Тархова.

Не все рыбартели района основательно подготовили орудия лова к моменту рыбодобычи. Все это и многое другое привело к тому, что за 15 дней января в районе добыто рыбы только всего 105 центнеров.

Некоторые рыбартели с первых дней января начали рыбодобычу и выполняют пятидневные задания. Но большинство рыбартелей не ловят рыбу. Так за 15 дней января четыре рыбартели и гослов Охтеурского рыбучастка не выловили ни одного килограмма рыбы. До сих пор не дают рыбы государству колхозы: имени Чкалова (председатель т. Сармаев), имени Куйбышева, рыбартели «Северный рыбак», «Передовик», «Искра» и другие. Такое безответственное отношение к лову рыбы ставит под угрозу срыва выполнение задания правительства по выполнению плана рыбодобычи.

Председатели сельских Советов, колхозов, секретари первичных парторганизаций, рыбакколхозсоюз должны решительно взяться за организацию рыбодобычи и устранить все имеющиеся недостатки.

Сейчас, как никогда, нужно развернуть социалистическое соревнование между рыбаками, звеньями, бригадами за досрочное выполнение правительственного задания по рыбодобыче на январь, мобилизуя ловцов на выполнение квартального плана вылова рыбы к 18 февраля 1951 года—дню выборов в Верховный Совет РСФСР. Необходимо выставить всем колхозам на лов то количество рыбаков, которое предусмотрено планом. Шире использовать подледный лов рыбы неводами, фитилями, котцами и другими видами промысла.

За достойную встречу дня выборов

С большим подъемом работают в эти предвыборные дни лесозаготовители нашего района, работающие на Ореховском лесоучастке.

Готовясь достойно встретить день выборов в Верховный Совет РСФСР рабочие и колхозники, занятые на вывозке леса, обязались сезонный план вывозки леса выполнит к 18 февраля 1951 года, с выполнением дневной нормы рабочего не менее, чем на 120 процентов.

Выступая на собрании возчик колхоза «Путь Ленина» тов. Н. Панченко сказал:

—Это обязательство нам под силу и мы вполне справимся с заданием.

Повышенные обязательства в честь дня выборов взяли также и вальщики леса.

—Я обязуюсь,—говорит тов. Шестаков,—выполнять ежедневную норму на валке леса на 130 процентов и призываю всех вальщиков достойно отметить день выборов в Верховный Совет РСФСР.

Призыв Шестакова горячо поддержали вальщики Кушников, Сигильтетова П. и другие.

Теперь лесозаготовители с честью выполняют свои обязательства. Так бригада комсомольца Бузаева ежедневные нормы вывозки леса выполняет на 130—140 процентов, а бригада вальщика леса Кушникова—на 140—150 процентов.

Батурин.

Организация и строительство звероферм

В 1951 году в колхозах нашего района будет организовано еще шесть звероферм для выращивания ценнейшего пушного зверя—серебристо-черной лисицы. Правления колхозов во главе с председателями должны со всей серьезностью и ответственностью заняться этой новой отраслью животноводства.

Ссылок на новизну и малое знакомство со звероводством не должно быть, так как колхозы имеют возможность неограниченно пользоваться помощью зооветспециалистов. Все пособия по звероводству (литература, чертежи, схемы), поступающие в колхозы должны безусловно зачитываться и обсуждаться на правлениях колхозов, с обязательным участием зоотехника и бригадира строителей.

При строительстве звероферм, бригады строителей желательно комплектовать из колхозников, а оплату труда за строительство звероводческих объектов исчислять в трудоднях. Рекомендуем также обязательно назначать в каждом колхозе ответственных лиц за качество готовой продукции и за сроки ее выполнения. Полезно поручать такое дело зав. звероферм.

В практике прошлых лет большинство колхозов поступало правильно, заостряя основное внимание на строительстве клеток и аверодомиков, во в то же время забывали о таких важных вопросах, как огораживание звероферм забором и правильное размещение клеток и зверокухни на территории фермы

Вокруг звероферм должен быть устроен сплошной забор из вертикально поставленных досок, высотою в 2—2,5 метра. Однако большинство заборов на наших фермах (д. Соснино, д. Мегион и др.) выстроены с грубыми ошибками: жерди забора не вкопаны стоя, а уложены друг на друга параллельно земле.

Для предупреждения побега зверей верх забора оборудуется козырьком, т. е. полосой металлической сетки шириной в 50 сантиметров, расположенной внутрь фермы и укрепленной на кронштейнах, под прямым углом к верхнему краю забора. Низ забора идет только до поверхности земли. Для заземления у основания забора с внутренней стороны фермы роется канава, в которую под углом к забору ставится лесоматериал (обрезки досок, кругляк и т. д.) и засыпается землей.

Обращенная внутрь фермы сторона забора должна быть гладкой, а всевозможные бруски крепления забора должны проходить по внешней его стороне. Однако на Былинской звероферме сделано наоборот: там гладкой оставлена внешняя сторона забора.

Зверокухню следует располагать по середине северной стороны забора окнами на юг, т. е. внутрь фермы. Она ставится на одной линии с забором, не вдаваясь внутрь фермы.

Самцовые клетки, в которых проходит гон, ставятся в первом ряду от кухни и фасадом к ней. Клетки самок ставятся своей дощатой (задней) стенкой к югу.

Строительство клеток и домиков надо вести строго по размерам указанным на чертежах. Щиты, перегораживающие клетку на секции, пригоняются плотно и без щелей. Они должны быть выдвижными, чтобы при желании их можно убрать. Металлическая сетка на клетках крепится обязательно скобами, а не гвоздями, как это было сделано в Мегионе и Былино.

Заготовку и распиловку леса для строительства звероферм и расчистку площадки под нее следует производить в период наименьшего напряжения других работ в колхозах. Место для звероферм выбирается комиссией, в составе которой должен быть зоотехник. Оно должно быть возвышенным, с хорошо проницаемым грунтом (песок. супесь) и отстоять от других животноводческих построек не ближе чем 200—500 метров, но желательно и не дальше 1000 метров.

Неотложной задачей колхозов является организовать работы по строительству звероферм так, чтобы ко времени завоза зверей (не позднее сентября) полностью закончить все строительные работы на фермах.

Е. ПИСКУНОВ,
зоотехник экспедиции по звероводству.

У комсомольцев Лапчинска

Наша комсомольская организация дер. Лапчинска немногочисленна, она состоит из 7 человек. На ряду с многообразными вопросами мы решаем на комсомольских собраниях и вопросы колхозной жизни.

Так, 12 января комсомольцы на собрании обсудили следующие вопросы: «Итоги агитационной работы в период избирательной кампании по выборам в местные Советы и задачи агитаторов в ходе подготовки к выборам в Верховный Совет РСФСР, «О ходе вывозки сена в колхозе «Большевик», и «Об участии комсомольцев в выполнении плана пушзаготовок первого квартала 1951 года».

Комсомольцы в своих выступлениях особенно заострили внимание на неудовлетворительном состоянии с вывозкой кормов в колхозе. Бригадир колхоза Безматерных безответственно относится к вывозке кормов, на трех лошадях в день делает только один оборот, что явно недостаточно.

Критичны были замечания комсомольцев и при разборе других вопросов повестки дня.

Следует отметить, что после этого собрания значительно улучшилось дело с подвозом кормов на животноводческую ферму. Сейчас в колхозе работает уже четыре лошади и делают они не один рейс, как раньше, а два. При таких темпах вывозки колхоз в ближайшее время вывезет все сено с лугов.

Большинство наших колхозников и комсомольцев находятся на охотпромысле. В период 4 квартала прошлого года комсомольцы выполнили на 100 процентов свое обязательство по отстрелу пушнины. Сейчас мне комсомольское собрание поручило выехать в материк к охотникам для проведения агитационной работы в связи с подготовкой к выборам в Верховный Совет РСФСР и обеспечить досрочное выполнение плана пушзаготовок к 18 февраля 1951 года.

Мы комсомольцы Лапчинска приложим все силы к тому, чтобы день выборов в высший орган Российской Федерации встретить досрочным выполнением всех хозяйственных планов, которые стоят перед колхозом в первом квартале.

Тайлашев,
секретарь комсомольской организации.

БЛАГОДАРИМ КОМСОМОЛЬЦЕВ

14 января этого года по инициативе Ларьякского РК ВЛКСМ был организован воскресник по распиловке дров для районного Дома культуры. На воскреснике работало около 30 комсомольцев от первичных комсомольских организаций РО МГБ, райбольницы, рыбучастка, райконторы связи, райсовета, райсоюза и других организаций.

За несколько часов работы комсомольцы распилили, раскололи и сложили в поленницу 10 кубометров дров. Замечательно потрудились комсомольцы: Н. Калинина, С. Елисеев, П. Кугаевский и А. Шиловских. Также хорошо работали и остальные участники воскресника.

Администрация районного Дома культуры выражает горячую благодарность комсомольцам за оказанную помощь в распиловке дров.

В. Спирянов.

Новые книги

В Ларьякскую районную библиотеку поступили новые книги. в числе которых роман писателя лауреата Сталинской премии И. Эренбурга—«За мир», Бабаевского—«Свет над землей», Никулина—«России верные сыны», Собко—«Далекий фронт», Гейма—«Крестоносцы», Шпанова—«Поджигатели», Лукницкого—«Ниссо», Ауэзова—«Абай», Катаева—«За власть Советов», Лебедева—«Новый дом» и много других произведений.

Международный обзор

Ухудшение жизни трудящихся в Западной Европе

Начало 1951 года ознаменовано в маршаллизованных странах Западной Европы увеличением гонки вооружений и новым наступлением правящих кругов на жизненный уровень народных масс. По указке американских империалистов экономика маршаллизованных стран переводится на военные рельсы, а это влечет за собой ухудшение и без того нищенских условий жизни трудящихся в Западной Европе.

Военные бюджеты Англии, Франции, Италии и других маршаллизованных стран растут из года в год. В Англии они предусмотрены на 1951 год в сумме около 1 550 миллионов фунтов стерлингов, в то время как в начале минувшего года они определялись в 780 миллионов фунтов стерлингов в год. Реакционное большинство национального собрания Франции утвердило военные расходы на нынешний год в сумме 750 миллиардов франков, в связи с чем предстоит введение новых налогов в сумме 165 миллиардов франков.

Переход экономики Англии на военные рельсы ведет к сокращению производства мирных отраслей промышленности, растет дороговизна, увеличиваются налоги. „Перспективы в отношении нашего жизненного уровня,—заявил в своем недавнем выступлении английский министр финансов Гейтскелл,—мрачны и вызывают чувство разочарования". Страна испытывает острую нехватку угля, растет безработица.

Еще хуже положение в Западной Германии. Только в декабре прошлого года биржами труда зарегистрировано около 374 тысяч новых безработных. Общее количество безработных и полубезработных в Западной Германии и Западном Берлине достигло четырех миллионов человек. Для конца минувшего и начала нынешнего года в Западной Германии характерен рост цен, особенно на продукты питания и товары широкого потребления. К этому следует добавить непрерывный рост оккупационных расходов, которые ложатся тяжелым бременем на трудящихся Западной Германии.

Все больше приспособляется к нуждам американской военной машины итальянская экономика. В связи с этим дороговизна жизни в Италии возросла за вторую половину истекшего года на 25—30 процентов. Количество безработных в Италии достигло 2 миллионов человек.

Не лучше положение и в других маршаллизованных странах. Выслуживаясь перед американскими поджигателями войны, правящие круги этих стран расширяют наступление на жизненный уровень трудящихся, усиливают полицейский произвол, террор и насилия, с помощью которых пытаются задушить в своих странах все прогрессивное.

Однако народные массы не намерены мириться с таким положением. Об этом свидетельствует растущая борьба трудящихся Западной Европы за мир, против поджигателей войны, за хлеб и свободу.

Ю. БОРИСОВ.

Ответ. редактор
В. В. КУШНИКОВ

РД 04106 с. Ларьяк, типография издательства газеты „Стахановец" Заказ 9.

This document is created with trial version of TIFF2PDF Pilot 2.16.108.

Пролетарии всех стран, соединяйтесь!

СТАХАНОВЕЦ

Орган Ларьякского райкома ВКП(б) и районного Совета депутатов трудящихся, Тюменской области

№ 6 (595)
четверг
25
января
1951 г.

Цена 15 коп.

Ленинка
БИБЛИОТЕКА
СССР

ПЛАН 1-го КВАРТАЛА—К 18 ФЕВРАЛЯ

Рабочие, служащие, охотники Корликовского рыбкоопа и ПОХа на собрании при поддержании кандидатуры товарища Савина Михея Яковлевича кандидатом в депутаты Верховного Совета Российской Федерации, взяли на себя повышенное обязательство по пушзаготовкам.

В своем решении они записали: «выполнить план пушных заготовок первого квартала 1951 года к 18 февраля—дню выборов в высший орган РСФСР. Это будет наш скромный подарок дню всенародного торжества».

Шингельский.

ПАМЯТИ ВЛАДИМИРА ИЛЬИЧА ЛЕНИНА

Торжественно—траурное заседание в Большом театре

Величава—скорбна площадь Свердлова в этот зимний вечер. На зданиях—траурные флаги.

В этот день, 21 января, 27 лет назад, человечество потеряло великого вождя Ленина, имя которого стало символом нового мира от Запада до Востока, от Юга до Севера. Имя Ленина стало знаменем угнетенных народов в борьбе за свободу и независимость, за счастье трудящихся, за демократию и социализм.

27 лет назад через эту площадь прошли миллионы людей, чтобы проститься с любимым вождем, другом и учителем трудящихся. Люди, прощаясь с вождем, клялись в верности делу Ленина. 27 лет без Ленина, под руководством товарища Сталина, советский народ идет по ленинскому пути, осуществляя гениальные ленинские предначертания.

21 января в Государственном академическом ордена Ленина Большом театре Союза ССР состоялось торжественно—траурное заседание ЦК ВКП(б), МК и МГК ВКП(б), Президиумов Верховного Совета СССР и Верховного Совета РСФСР, Московского областного и городского Советов депутатов трудящихся, ЦК ВЛКСМ, МК и МГК ВЛКСМ, Президума ВЦСПС совместно с представителями партийных, общественных организаций и Советской Армии, посвященное 27-й годовщине со дня смерти Владимира Ильича Ленина.

Торжественно и тихо в зале. Взоры собравшихся устремлены на сцену, где в обрамлении алых знамен и цветов— портрет любимого Ильича.

18 часов 50 минут. 27 лет назад в этот час перестало биться сердце великого Ленина, вождя, учителя всех трудящихся.

В президиуме появляются товарищ И. В. Сталин, товарищи В. М. Молотов, Г. М. Маленков, Л. П. Берия, К. Е. Ворошилов, Л. М. Каганович, А. А. Андреев, Н. С. Хрущев, А. Н. Косыгин, Н. М. Шверник, М. А. Суслов, П. К. Пономаренко, М. Ф. Шкирятов.

Все встают. В зале долго длится бурная овация. Участники заседания тепло приветствуют великого вождя и учителя товарища Сталина руководителей партии и правительства.

Председательствующий товарищ Н. М. Шверник кратким вступительным словом открывает торжественно-траурное заседание и предлагает почтить память Ильича вставанием. Все встают. В зале наступает скорбная тишина.

Товарищ Н.М. Шверник представляет слово для доклада тов. П. М. Поспелову.

—Исполнилось 27 лет со дни кончины величайшего гения человечества Владимира Ильича Ленина,—говорит докладчик. — Своими всемирно—историческими победами, одержанными за истекшую четверть века, великая партия Ленина—Сталина обязана прежде всего своей верностью учению Ленина, его заветам. Бессмертные идеи Ленина освещают советскому народу путь к коммунизму. Бессмертное учение Ленина освещает всему трудящемуся человечеству путь борьбы за освобождение от гнета империализма, раскрывает закономерности и перспективы развития человеческого общества, воодушевляет великой верой в неминуемую и окончательную победу пролетарской революции над диким зверем—империализмом.

В гениальных трудах В. И. Ленина мы находим указания, которые помогают глубже понять современную политическую обстановку, уяснить стоящие перед нами задачи.

Докладчик говорит о прозорливой оценке, которую Владимир Ильич давал американскому империализму.

В ленинских материалах и документах широко показана роль американского империализма, как активного организатора и вдохновителя военной интервенции против молодой советской России в первые годы ее существования.

Товарищ Поспелов напоминает о злодеяниях американских империалистов против советской республики.

Хищнический, грабительский характер американского империализма, его стремление к мировому господству, к закабалению Азии и Европы, о чем неоднократно говорил В. И. Ленин,—эти черты американского империализма с особой силой проявились после второй мировой войны.

Но так же, как потерпела в свое время крах американская интервенция в Советской России, так она потерпит крах и в Корее. Несомненно, что все бредовые планы американских империалистов о завоевании мирового господства окончатся полным провалом.

Силам войны и империалистической реакции противостоят могучие, все возрастающие силы мира, демократии и социализма, во главе которых идет великий Советский Союз—несокрушимый оплот мира и дружбы народов.

Заканчивая доклад, товарищ Поспелов говорит:

—Истекшие полвека принесли величайшее торжество идей марксизма — ленинизма. Под знаменем этих идей советский народ, руководимый гениальным продолжателем дела Ленина товарищем Сталиным, построил социализм и успешно строит коммунистическое общество. Под знаменем идей ленинизма происходило и происходит развитие мирового рабочего и национально - освободительного движения, шла и идет борьба за мир, демократию и социализм.

Да здравствует мудрая партия Ленина-Сталина, ведущая нас к коммунизму!

Да здравствует мир во всем мире!

Да здравствует ленинизм—всепобеждающее знамя освобождения человечества!

Последние слова оратора встречаются бурными аплодисментами. Участники заседания встают. Присутствующие стоя, поют партийный гимн «Интернационал».

* * *

Торжественно-траурные заседания, посвященные памяти основателя большевистской партии и советского государства состоялись в Киеве, Ташкенте, Алма-Ата, Баку, Риге, Фрунзе, Таллине, Петрозаводске, Кишиневе и других городах страны. С огромным подъемом участники торжественно-траурных заседаний приняли приветствия продолжателю дела В. И. Ленина—И. В. Сталину.

(ТАСС).

Великая сталинская забота о народах Севера

(Окончание. Начала см. №5 (594)

Государственная штатная комиссия при Совете Министров СССР обязана увеличить с 1951 года штат землеустроителей в Ханты-Мансийском окружном отделе сельского хозяйства на 4 единицы сверх общего штатного контингента организаций по Тюменской области.

Совет Министров СССР обязал правительство Российской Федерации выделить 1951—1952 гг. Ханты-Мансийскому облисполкому 450 тысяч рублей на работы по выбору хозяйственных центров для 10 колхозов, съемке и планировке хозяйственных центров для 13 колхозов и отводу сельскохозяйственных угодий 23 колхозам.

Правительство обязало сельхозбанк предоставлять в 1951—1955 гг. колхозникам Ханты - Мансийского национального округа, переходящим на оседлость, долгосрочный кредит на строительство жилых домов в размере до 8 тысяч рублей на хозяйство с отнесением 50 процентов этих сумм за счет государства и с погашением остальной части колхозниками в течение 10 лет, начиная с третьего года после получения ссуды. Хозяйствам колхозников, не имеющим оленей, предоставляется долгосрочный кредит на приобретение оленей в размере до двух тысяч рублей на хозяйство, сроком на 5 лет, с погашением со второго года после получения ссуды.

Правительство обязало Министерство сельского хозяйства СССР организовать в 1951 году при Салехардском зооветеринарном техникуме подготовительное отделение с годичным сроком обучения для учащихся из числа коренных национальностей Ямало-Ненецкого и Ханты-Мансийского национальных округов с контингентом 20 человек; организовать при техникуме интернат на 25 учащихся (в том числе и для учащихся подготовительного отделения) из числа коренных национальностей Ямало-Ненецкого и Ханты-Мансийского национальных округов, с отнесением расходов по содержанию учащихся в этом интернате полностью за счет государственного бюджета; предусмотреть в 1951—1953 гг. выделение капиталовложений на расширение учебного корпуса на 250 квадратных метров и постройку общежития площадью в 650 квадратных метров, организацию учебного хозяйства с затратами на эти цели 1.150 тыс. рублей по Ханты-Мансийской сельскохозяйственной школе.

Совету Министров РСФСР предложено реорганизовать Ханты-Мансийский опорный пункт научно-исследовательского института полярного земледелия, животноводства и промыслового хозяйства в комплексную сельскохозяйственную опытную станцию и выделить ей в 1951 году 500 тысяч рублей на строительство производственных помещений.

Правительство обязало Министерство заготовок и Центросоюз: организовать в нашем округе широкую промысловую разведку мест обитания пушных зверей, освоения новых охотничьих угодий, завозить ежегодно к началу охотничьего сезона в необходимом количестве охотничьи боеприпасы, охотснаряжение, оборудование и орудия лова для продажи их колхозам и колхозникам-охотникам; начиная с 1951 года, ввести в Ханты-Мансийском национальном округе заключение договоров на добычу и сдачу пушнины государству только с колхозами вместо договоров с с отдельными колхозниками, предусматривая в договорах выделение колхозами постоянного состава охотничьих бригад, а заготовительными организациями разъездных сборщиков пушнины и бесперебойное снабжение охотничьих бригад охотничьими боеприпасами.

Правительство решило списать с колхозов Ханты-Мансийского национального округа задолженность по обязательным поставкам мяса государству за 1948 и 1949 годы в количестве 458,6 тонны и с подсобных хозяйств округа за 1949 год в количестве 15,5 тонны, а также списать с колхозов округа задолженность в сумме 495 тысяч рублей за выполненные МТС работы по раскорчевке и освоению новых земель.

В целях создания условий для бесперебойного обеспечения пушных зверей кормами в колхозах нашего округа Министерство рыбной промышленности СССР обязано засчитывать сдаваемые заготовительным организациям колхозами округа шкурки пушных зверей, разводимых в колхозах, в выполнение плана сдачи этими колхозами рыбы государству из расчета одну шкурку серебристо-черной лисицы первого сорта за 2 центнера рыбы мелкочастиковых пород и одну шкурку норки первого сорта за один центнер рыбы.

Министерству сельского хозяйства СССР предложено направить в будущем году для работы в районы Ханты-Мансийского и Ямало-Ненецкого округов трех зоотехников и 5 ветеринарных врачей.

При успешном выполнении этого исторического постановления правительства будет осуществлена важнейшая государственная задача по полному переводу на оседлость кочевого и полукочевого населения нашего округа, округ достигнет новых успехов в развитии хозяйства, культуры и благосостояния трудящихся.

Патриотический долг ханты, манси и всех трудящихся нашего округа на новую великую сталинскую заботу ответить самоотверженным трудом на производстве, досрочным выполнением всех государственных заданий.

(Сталинская трибуна).

Трудящиеся района чтут память великого Ленина

Трудящиеся нашего района отметили 27-ю годовщину со дня смерти великого Ленина, основателя большевистской партии и советского государства.

В траурные ленинские дни агитаторы сел и деревень провели беседы с избирателями о жизни и революционной деятельности Владимира Ильича.

21 января в районном Доме культуры состоялось торжественно-траурное заседание, на котором выступил с докладом о 27-й годовщине со дня смерти Ленина секретарь РК ВКП(б) тов. В. З. Хуланхов.

Торжественно-траурные заседания состоялись также во всех населенных пунктах района.

Трудящиеся района свято чтут память великого Ленина.

В. Васильев.

УСПЕХИ БРАТЬЕВ МОГУЛЬЧИНЫХ

Соревнуясь в честь выборов в Верховный Совет РСФСР, успешно ведут отстрел белки братья Константин и Сергей Могульчины.

Несмотря на сильные морозы в начале января, они ежедневно выходят на промысел и отстреливают по 10-12 белок. За десять дней января Константин Могульчин отстрелял пушнины на 1078 рублей и Сергей—на 925 рублей. Почти вся отстрелянная белка хорошего качества.

Братья Могульчины обязались план отстрела пушнины первого квартала выполнить на 120 процентов к 18 февраля текущего года.

А. Мануйлов.

This document is created with trial version of TIFF2PDF Pilot 2.16.108.

С профсоюзной конференции

В первой половине января с. г. в райцентре проходила конференция профессионального союза работников начальных и средних школ, на которой был заслушан отчет председателя райкома союза и ревизионной комиссии, произведены выборы членов райкома союза и ревизионной комиссия.

В развернувшихся прениях по докладу делегаты подвергли резкой критике работу райкома союза и его председателя тов. Печеркину.

Директор Н-Вартовской семилетней школы тов. Н. С. Нестерова в своем выступлении указала на то, что райком союза никакой воспитательной работы почти не проводил. Профгруппы и месткомы были предоставлены сами себе, даже не получали письменных указаний. Совершенно не налажена отчетность месткомов перед райкомом союза. О работе нашего Н-Вартовского месткома тов. Печеркина узнала только с моих слов, заявила тов. Нестерова.

Далее тов. Нестерова рассказала о работе Н-Вартовского месткома. Она отметила, что председатель месткома т. Гринштейн совсем бездеятельный руководитель, не ведет никакой работы, даже нерегулярно собирает членские взносы.

Делегат А. В. Пыкина остановилась на вопросе повышения идейно-политического уровня учителей. Она отметила, что ряд учителей безответственно относятся к занятиям в политкружках, не являются на занятия, допускают срывы занятий. Так, например, обстоит дело в Ларьякском кружке по изучению Краткого курса истории ВКП(б) при средней школе, где много занятий сорвалось из-за неявки слушателей.

Она также подвергла критике работу агитаторов-учителей, которые не проводят агитационной работы в дни подготовки к выборам в Верховный Совет РСФСР.

О трудовой дисциплине членов союза посвятил свое выступление заведующий учебной частью Ларьякской средней школы тов. Куртукаев. Он сказал, что райком союза не боролся за укрепление трудовой дисциплины. Даже председатель райкома союза тов. Печеркина сама нарушает дисциплину. Тов. Куртукаев также обратил внимание на то, что райком союза не вникает в работу школ, не принимает со своей стороны мер по повышению успеваемости в школах.

И. о. заведующего районо тов. Д. М. Найдо сказала:

— Работа райкома союза работников начальных и средних школ должна проводиться по улучшению трудовой дисциплины и воспитательной работы. За отчетный период райком союза вел работу по двум направлениям: по вопросам роста и уплаты членских взносов. Но этого далеко не достаточно. Главное то, что в месткомах и профгруппах профсоюзная работа запущена. Собрания проводятся крайне редко. Средства союза расходовались не по назначению. Так, например, проходимке Васильевой выдано 500 рублей, а кому действительно нужно было помочь наш райком союза не помогал.

Другие выступающие поставили вопрос о предоставлении учителям района возможность получать через профсоюз путевки на курорт и в дома отдыха.

После окончания прений делегаты конференции избрали новый состав райкома союза работников начальных и средних школ и приняли постановление, направленное на устранение недостатков в работе профсоюза и безусловного выполнения предложений делегатов конференции.

И. П. Сарманов,
инструктор райкома ВКП(б).

Проверить списки избирателей!

Проверка списков избирателей—один из важнейших периодов во всей избирательной кампании. Но как и в прошлую выборную кампанию, так и сейчас агитпункт, возглавляемый тов. Ярославцевым, мало уделяет внимания организации проверки списков избирателей.

Около недели прошло с момента опубликования списков, но только не более 30 человек избирателей проверили правильность занесения себя в списки. И это не случайно, т.к. списки избирателей по-прежнему находятся в столе библиотекаря, а агитаторы не извещают избирателей об обязательной проверке списков избирателей.

А между тем уже сейчас обнаружены большие искажения в списках избирателей. У избирателя И. А. Маринина увеличен год рождения, а Е. Конышева и Калинина вообще не занесены в списки избирателей. Однако это нисколько не тревожит ни агитаторов, ни руководителя агитпункта тов. Ярославцева.

Сейчас в оставшиеся считанные дни до начала выборов наряду с большой разъяснительной политической работой агитаторы на десятидворках должны добиться, чтобы все избиратели проверили правильность занесения себя в списках. Ибо малейшее искажение в списках фамилии, имя, отчества и года рождения может лишить избирателя почетного права избирать.

Необходимо организовать повседневное дежурство агитаторов на агитпункте, а списки избирателей вывесить на видном месте в агитпункте, с красочным внешним оформлением.

Нужно в кратчайший срок устранить эти недостатки и со всей серьезностью и ответственностью отнестись к организации проверки списков избирателей.

ПИСЬМА В РЕДАКЦИЮ

Вызываю на соревнование!

Мое стремление — ознаменовать день выборов в Верховный Совет РСФСР новыми производственными успехами.

В честь знаменательной даты для тружеников Российской Федерации я беру на себя обязательство выполнить план первого квартала пушзаготовок на 100 процентов к 18 февраля 1951 года и до конца квартала дать 50 процентов пушнины сверх квартального плана.

Вызываю на социалистическое соревнование за досрочное выполнение плана пушнины первого квартала заготовителя Ларьякского рыбкоопа тов. Е. Созонова.

Кушников.
заготовитель Корликовского охотхозяйства.

КОГДА УВИДИМ КИНО?

С каждым годом улучшается жизнь трудящихся, растут культурные потребности жителей ханты и русских, находящихся в отдаленных юртах и деревнях района.

Но вот уже второй год как ни в Б-Тархово, ня в окрестных юртах жители не видят кино. А между тем в Н-Вартовске, находящемся от Тархово в несколько десятков километров, почти ежедневно демонстрируются звуковые кинофильмы.

Нельзя ли районному культпросветотделу организовать периодическую демонстрацию кинофильмов в отдаленных селах районах?

А. Жильцов.

Нет заботы о нуждах трудящихся

Благодаря неустанной сталинской заботе о процветании народностей Крайнего Севера во много раз улучшилось материальное благосостояние ханты. Их заработки составляют в месяц от двух до четырех тысяч рублей на каждого охотника-промысловика. В связи с этим, естественно, и увеличился спрос населения на промышленные и продовольственные товары.

Однако Корликовский рыбкооп и райрыболовпотребсоюз почти ничего не сделали, чтобы улучшить торговлю среди национального населения. Прикрываясь успешным выполнением заниженного плана товарооборота, председатель райпотребсоюза тов. Долгушин и правление Корликовского рыбкоопа только подсчитывают проценты перевыполнения, а удовлетворением возросшей потребности населения не занимаются.

Если в райцентре в изобилии есть консервированные овощи, рыба, бывает сгущенное и сухое молоко, разнообразная посуда: тарелки, графины, чашки и т. д., то в магазинах и на базе Корликовского рыбкоопа этого ничего нет. В детских яслях нет сухого молока, печенья, консервированных овощей и фруктов, капусты, лука и т. д.

Также не заботятся торгующие организации по обеспечению корликовского населения ходовой мануфактурой.

О неудовлетворительной торговле в Корликах прекрасно знает правление райпотребсоюза, но, как ни странно, мер не принимает.

В начале января сего года Корликовский рыбкооп послал в Ларьяк за товарами и продуктами 5 оленьих упряжек. Население ожидало, что привезут швейные машины и необходимые продукты. Но их ожидания не оправдались.

Пора правлению райрыболовпотребсоюза положить конец безлушному отношению к нуждам и запросам населения Корликовского сельсовета.

Нужина,
секретарь парторганизации.

Улучшить работу стенных газет

Стенная печать является могучим средством воспитания кадров, организатором масс, пропагандистом лучшего опыта работы передовиков производства, верным оружием в борьбе с недостатками.

Особенно большую роль призваны сыграть стенные газеты в период избирательной кампании по выборам в Верховный Совет РСФСР. Они должны агитировать за кандидатов в депутаты, подымать и развертывать социалистическое соревнование.

Однако в работе стенных газет райцентра есть много крупных недостатков.

Вот стенная газета „Кооператор" (райрыболовпотребсоюза). За весь 1950 год она вышла в свет только 10 раз. Внешне газета оформляется крайне небрежно. Редколлегия газеты (Мануйлов, Львов, Калинина и др.) не отражает жизни своей организации. Вместо заметок о ходе соревнования редколлегия дает только цифровые сводки, за которыми не видно живых людей. Газета не показывает работу агитаторов, не публикует статей и заметок об укрепления трудовой дисциплины в аппарате райсоюза.

В номере от 9 декабря 1950 года редколлегия поместила список лучших продавцов района. И на первом месте показала продавца жулика Атрошенко, которая обсчитывает покупателей.

Стенгазета „Кооператор" вообще стоит в стороне от борьбы за развертывание советской, культурной торговли. Во многих номерах она даже словом не обмолвилась о торговле.

В лучшую сторону следует отметить стенную газету „Советский активист" (исполкома райсовета). Эта газета всегда оформляется красочно, содержание ее интересное.

Как недостатком является то, что газета мало дает критических статей и заметок, слабо борется за укрепление трудовой дисциплины.

Все эти недостатки работы стенных газет явились следствием того, что партийные организации не руководят в должной мере редколлегиями, очень редко заслушивают редакторов стенгазет на партийных собраниях о работе стенгазет.

Секретари парторганизаций должны улучшить руководство стенной печатью, сделать ее своим боевым помощником в мобилизации масс на успешное решение всех хозяйственно-политических задач, которые стоят перед предприятием или учреждением.

В Б-ТАРХОВО НЕТ КЕРОСИНА

Вот уже два месяца как жители с. Б-Тархово из-за отсутствия в магазине керосина вечерами сидят в темноте.

Председатель Н-Вартовского рыбкоопа тов. Немцов проездом через Б-Тархово обещал обеспечить керосином. Но с тех пор прошел месяц, а керосина в Б-Тархово все еще нет.

Видимо Немцов прочно усвоил старинную русскую пословицу: «обещенного три года ждут» и с усердием претворяет ее в жизнь.

Ж. А.

По следам опубликованных писем

„Нарушают правила советской торговли"

Под таким заголовком была помещена заметка в газете „Стахановец" № 55 от 23 ноября 1950 года.

Как сообщил нам заместитель председателя правления Н-Вартовского рыбкоопа т. Шестаков, факты указаные в заметке подтвердились и приняты соответствующие меры.

За появление в пьяном виде на работу продавец Шадрин привлечен к судебной ответственности и по решению суда приговорен к трем месяцам исправительно-трудовых работ.

Ответ. редактор
В. В. КУШНИКОВ

РД 04107 с. Ларьяк, типография издательства газеты „Стахановец" Заказ 11.

This document is created with trial version of TIFF2PDF Pilot 2.16.108.

Государственная ордена Ленина БИБЛИОТЕКА СССР

Пролетарии всех стран, соединяйтесь!

СТАХАНОВЕЦ

Орган Ларьяганого райкома ВКП(б) и районного Совета депутатов трудящихся, Тюменской области

№ 7 (596) | Вторник 30 января 1950 г. | цена 15 к.

Памяти Сергея Ивановича Вавилова

25 января в Москве на 60 году жизни после тяжелой болезни скончался Президент академии Наук Союза ССР академик Сергей Иванович Вавилов.

В извещении от Совета Министров СССР и ЦК ВКП(б) о смерти С. И. Вавилова говорится:

«Советский народ в лице академика С. И. Вавилова потерял крупнейшего ученого и выдающегося государственного и общественного деятеля.

Все свои силы и знания академик С. И. Вавилов отдал беззаветную служению Родине, советской науке, великому делу коммунизма».

В газетах опубликованы извещения о смерти С. И. Вавилова от Президиума Верховного Совета СССР, от ВЦСПС, от Академии Наук СССР.

Образована правительственная комиссия по организации похорон С. И. Вавилова.

(ТАСС).

Решительно усилить добычу рыбы

Перед рыбаками нашего района в первом квартале 1951 г. состоит большая и ответственная задача—дать Родине почти в четыре раза больше рыбы, чем в первом квартале прошлого года.

Однако ход выполнения январского плана рыбодобычи свидетельствует о том, что вылов рыбы в колхозах и рыбоучастках не организован, рыбакколхозсоюз и дерекция Н-Вартовского рыбзавода ничего не сделали по усилению подледного лова рыбы.

О безответственном отношении уполномоченного рыбакколхозсоюза тов. Змановского и директора Н-Вартовского рыбзавода тов. Кузеванова говорит тот факт, что январское задание по вылову рыбы сорвано. За 25 дней января оно выполнено только на 30 процентов.

До сего времени ряд колхозов и рыбоучастков совершенно не ведут лова рыбы. Так, например колхозы им. Ворошилова, им. Сталина, «Охотник Сибири», им. Молотова и Охтеурский рыбучасток (нач. участка тов. Кандаков) почти за весь январь не сдали государству ни одного килограмма рыбы. Это получилось потому, что никто здесь не занимается делом организации рыбодобычи. Начальники рыбучастков и председатели колхозов не принимают мер к облову таких водоемов, как Усть-Колек-Еган, Вась-Еган и т. д.

Безусловно, что такое отношение к выполнению правительственного задания по рыбодобыче терпимым быть не может. Рыбакколхозсоюзу и дирекция Н-Вартовского рыбзавода нужно серьезно взяться за руководство ловом, добиться того, чтобы каждый колхоз и рыбучасток выставил на промысел плановое количество рыбаков и из пятидневки в пятидневку выполняли установленные задания. Рыбзавод и его участки должны организовать приемку рыбы и расчет рыбаков на местах лова, как это сказано в договорах колхозов с заводом.

Рыбзавод и рыбакколхозсоюз должны немедленно направить всех своих специалистов к рыбакам на места промысла, где они непосредственно и должны руководить рыбодобычей.

Задача советских и партийных организаций состоит в том, чтобы взять под неослабный контроль работу правлений колхозов и рыбоучастков, помочь им шире развернуть социалистическое соревнование среди рыбаков за достойную встречу дня выборов в Верховный Совет РСФСР и обеспечить досрочное выполнение квартального плана рыбодобычи.

Рыбаки и рыбачки! Умножайте свои усилия на рыбодобыче! Дадим нашей любимой Родине значительно больше рыбы, чем в прошлом году! Встретим день выборов в Верховный Совет РСФСР досрочным выполнением квартального плана рыбодобычи! Это будет достойным ответом на великую сталинскую заботу о народах Крайнего Севера.

НОВЫЙ ПОДЪЕМ НАРОДНОГО ХОЗЯЙСТВА СССР

Центральное статистическое управление при Совете Министров СССР опубликовало сообщение об итогах выполнения государственного плана развития народного хозяйства СССР в 1950 году.

Итоги минувшего года свидетельствуют о выдающихся успехах советской экономики и культуры, достигнутых нашим народом под руководством большевистской партии, под водительством великого Сталина.

Годовой план производства валовой продукции на 1950 год выполнен в целом по промышленности на 102 процента. Валовая продукция всей промышленности СССР в 1950 году выросла по сравнению с 1949 годом на 23 процента. Сверх годового плана произведено значительное количество угля, нефти, бензина, керосина, электроэнергии, чугуна, стали, проката, машин, оборудования, товаров массового потребления и другой важнейшей продукции промышленности. В прошлом году для основных отраслей народного хозяйства отечественная промышленность дала более 400 новых типов и марок высокопроизводительных машин и механизмов.

Новые успехи достигнуты в деле дальнейшего подъема социалистического сельского хозяйства. Валовой урожай зерновых культур в 1950 году составил 7 миллиардов 600 миллионов пудов. Задание по урожайности зерновых культур, установленное пятилетним планом на 1950 год, выполнено с превышением. Валовой урожай хлопка достиг 3-х миллионов 750 тысяч тонн, превысив задание пятилетнего плана 1950 год на 650 тысяч тонн. Валовой урожай сахарной свеклы превысил урожай 1949 года на один миллион 200 тысяч тонн.

Значительно выросла и окрепла материально—техническая база сельского хозяйства. Социалистическая промышленность дала селу более 180 тысяч тракторов (в переводе на 15-сильные), 46 тысяч комбайнов (в том числе 23 тысячи самоходных), 82 тысячи грузовых автомобилей, свыше 1700 тысяч прицепных орудий и других сельскохозяйственных машин.

Увеличилось поголовье общественного скота в колхозах: крупного рогатого скота—на 10 процентов (в том числе коров—на 20 процентов), свиней—на 28 процентов, овец и коз—на 13 проц., лошадей—на 15 проц. Поголовье птицы увеличилось на 44 процента.

Успешно осуществляется грандиозный сталинский план преобразования природы.

Подъем народного хозяйства привел к дальнейшему росту материального благосостояния и культурного уровня трудящихся. Национальный доход СССР в 1950 году в сопоставимых ценах, вырос по сравнению с 1949 годом на 21 процент.

В результате снижения с 1 марта 1950 года цен на все товары массового потребления повысилась на 15 процентов реальная заработная плата рабочих и служащих и на 16 процентов снизились расходы крестьян на покупку удешевленных промышленных товаров. Доходы рабочих и служащих и доходы крестьян увеличились в 1950 году, в сопоставимых ценах, по сравнению с 1949 годом на 19 процентов. Значительно возросла продажа промышленных и продовольственных товаров для населения.

Численность рабочих и служащих в народном хозяйстве СССР увеличилась за год на 2 миллиона человек. В конце года в начальных, семилетних и средних школах, техникумах и других средних учебных заведениях обучалось 37 миллионов человек. В 880 высших учебных заведениях (включая заочные) обучалось 1247 тысяч студентов; по сравнению с 1949 годом число студентов возросло на 115 тысяч человек.

Увеличился тираж книг, расширилась сеть культурных и лечебных учреждений. Проведены большие работы по строительству коммунальных предприятий и благоустройству городов и рабочих поселков.

Под водительством партии Ленина—Сталина советские люди своим самоотверженным трудом крепят могущество любимой Родины.

(ТАСС).

ВЫПОЛНИЛИ ЯНВАРСКИЙ ПЛАН

Единое стремление всех тружеников района—это достойно встретить выборы в Верховный Совет РСФСР и первыми рапортовать о досрочном выполнении заданий первого квартала текущего года.

Самоотверженно трудятся на право рапортовать об успешном выполнении задания первого квартала рыбаки колхоза «Красное знамя».

Январский план рыбодобычи ими выполнен за 25 дней на 150 процентов. Сдано рыбы государству больше месячного задания на 68 пудов.

Успешно ведут лов рыбы и рыбачки артели «Комсомолец». Они одни из первых в районе выполнили задание января досрочно на 102 процента.

НАВСТРЕЧУ ДНЯ ВЫБОРОВ

Рабочие Б-Тарховского рыбучастка в честь дня выборов в Верховный Совет РСФСР взяли на себя новые повышенные обязательства, направленные на досрочное выполнение планов заготовки клепки, льда, бочкотары.

Пильщик Деньщенко взял обязательство выполнить задание по распиловке леса на 135 процентов.

Рабочая бондарного цеха Ульянова обязалась выполнить план выработки бочкотары на 120 процентов, а заготовитель клепки Нохаева—на 130 проц.

Движимые патриотическим чувством достойно встретить день выборов, рабочие рыбучастка широко развернули социалистическое соревнование.

Крючев.

Активно участвовать в избирательной кампании

Избирательная кампания—огромная школа для комсомола и советской молодежи. Она приобщает к участию в государственной работе миллионные массы юношества.

Состоявшийся недавно 5-й пленум ЦК ВЛКСМ обсудил вопрос «О задачах комсомольских организаций в связи с выборами в Верховный Совет союзных и автономных республик». Пленум призвал всех комсомольцев, всю советскую молодежь принять активное участие в подготовке и проведении выборов, оказывать всемерную помощь партийным и советским органам в агитационно-пропагандистской и организационной работе. Пленум ЦК ВЛКСМ обязал комсомольские организации развернуть под руководством партийных организаций боевую агитационно-пропагандистскую работу в связи с выборами в Верховный Совет РСФСР.

Комсомольцы и молодежь нашего района успешно справились с задачей в прошедшие выборы в местные Советы депутатов трудящихся, накопили и расширили опыт агитационной работы среди избирателей. Но будет глубокой ошибкой полагаться лишь на этот опыт в настоящей предвыборной кампании. Недопустима самоуспокоенность в агитационно-массовой работе, ибо предвыборная кампания—это экзамен для всей молодежи и комсомола.

До выборов в Верховный Совет РСФСР остались считанные дни. Многие комсомольцы-агитаторы, как Печеркина, Киселев, Е. Иванова, П. Крюков еще шире развернули разъяснительную работу среди избирателей. Их беседы проходят на высоком идейно-политическом уровне, доходчиво для слушателей, живо и интересно.

Но есть и такие комсомольцы-агитаторы, как Конышева, Зайцев, Е. Медведева и другие, которые не по комсомольски относятся к порученному им делу и плохо работают на своих десятидворках. Причина этому та, что секретари комсомольских организаций не контролируют работу агитаторов.

Комсомольские организации обязаны оказывать повседневную помощь агитаторам в их работе, а в день выборов организовать подлинный контроль над тем, чтобы ни один избиратель не остался без участия в голосовании.

Комсомольцы и молодежь района в оставшиеся дни до выборов должны широко извещать на десятидворках о необходимости проверки списков избирателей, а в дни подготовки к голосованию принять самое активное участие в оборудовании и оформлении избирательных участков.

Комсомольские организации, участвуя в избирательной кампании, должны еще больше укрепить и усилить свои связи с широкими массами трудящейся молодежи.

Терлеева.

This document is created with trial version of TIFF2PDF Pilot 2.16.108.

Навстречу выборам в Верховный Совет РСФСР

ВЫЗОВ ПРИНИМАЮ

Заготовитель Корликовского охотхозяйства тов. Е. Кушников через районную газету „Стахановец" вызвал меня на социалистическое соревнование по выполнению плана пушзаготовок на 100 процентов к 18 февраля 1951 года.

Обсудив вызов Корликовского заготовителя с промысловиками-охотниками нашего рыбкоопа, я принимаю вызов и обязуюсь в честь выборов выполнить квартальный план пушзаготовок к 18 февраля 1951 года и до конца квартала дать сверх плана 20 процентов пушнины.

Со своей стороны я вызываю на социалистическое соревнование за досрочное выполнение квартального плана пушзаготовок ко дню выборов в Верховный Совет РСФСР:

заготовителя Б-Ларьякского заготпункта тов. Микушева,

заготовителя Охтеурского рыбкоопа тов. Шехирева,

заготовителя Колек-Егавского заготпункта тов. Исупова,

заготовителя Ларьякского заготпункта заготживсырье тов. С. Панова,

заготовителя Толькинского заготпункта тов. Трифонова.

Созонов,
заготовитель Ларьякского рыбкоопа.

Результаты упорного труда

Благодаря великой сталинской заботы о процветании народов Крайнего Севера с каждым годом крепче и богаче становятся национальные колхозы района, все выше поднимается материальное благосостояние тружеников ханты.

Еще недавно некоторые колхозы были должниками у государства, а теперь, рассчитавшись полностью с государством, имеют большие суммы на своих личных счетах.

Ярким примером этого может служить колхоз имени Молотова, юрты Колек-Еган. Отчитываясь на балансовой комиссии, председатель колхоза имени Молотова тов. Натускин рассказал о том, что их колхоз успешно справился с выполнением годового плана рыбодобычи 1950 года. Добыто рыбы больше чем в 1949 году на 192 пуда.

Государственный план развития оленеводства выполнен на 109,1 процента, а доходы от оленеводства увеличились в 1950 году по сравнению с 1949 годом на 31 тысячу руб.

Охотники колхоза имени Молотова в истекшем году дали государству пушнины на 21 процент больше годового задания.

—Все это дало нам возможность,—рассказывает тов. Натускин,—значительно увеличить денежные доходы колхоза, которые возросли в отчетном году против 1949 года на 100 тысяч 200 рублей, а неделимые фонды колхоза за 1950 год увеличились на 28 тысяч рублей.

На ряду с ростом денежных доходов колхоза, значительно увеличился заработок колхозников. Средний годовой доход на одно хозяйство в колхозе имени Молотова в отчетном году составил 7 530 рублей, увеличившись против 1949 года в 2,2 раза.

Средний заработок трудоспособного колхозника за истекший год составил 5884 рубля, а отдельные передовые колхозники, как Кыкин П. А. и другие получили наличными до 10 тысяч рублей.

В 1950 году колхоз имени Молотова с помощью специалистов по рыбодобыче освоил новые рыболовные угодья, расположенные вблизи центра колхоза, что дает большую возможность для быстрейшего проведения работ по полному осселению и оседанию колхозников—ханты.

Но на ряду с положительными результатами в работе колхоза, имеются ряд больших недостатков. План капитального строительства в колхозе выполнен всего лишь на 69 процентов. Исключительно мало внимания уделяет правление колхоза имени Молотова одному из главнейших вопросов—осселению и оседанию коренного национального населения.

Успехи колхоза имени Молотова—это не случайное временное явление, а результат большого напряженного труда колхозников, результат великой заботы товарища Сталина о народах Крайнего Севера.

Куклин.

Письмо в редакцию

КОГДА ОТКРОЮТ МАГАЗИН?

С 29 декабря 1950 г. по 5 января 1951 г. в Вампугольском магазине проходила ревизия.

Жители Вампугольска с нетерпением ожидали открытия магазина, чтобы приобрести необходимые продукты. Но ожидания их были напрасны. Идут дни, а на дверях магазина по прежнему висит замок. Население забеспокоилось....

И только один человек сохранил абсолютное спокойствие—это председатель Н-Вартогского рыбкоопа Немцов. На вопросы трудящихся Немцов дает один и тот же ответ:

—Продавец прибудет в Вампугольск завтра.

Но приходило «завтра», а на дверях магазина по-прежнему висит замок.

Спрашивается, когда же будет работать в Вампугольске магазин?

И. Иванов.

В ПОМОЩЬ АГИТАТОРУ

Забота великого Сталина о развитии хозяйства и культуры в нашем округе

Каждый советский человек повседневно ощущает сталинскую заботу о себе. Особенно большая забота со стороны большевистской партии и советского правительства проявляется о малых северных народностях, которые при царском самодержавии несли непомерный гнет и лишения.

11 ноября 1950 года Совет Министров РСФСР принял постановление о мерах помощи местному хозяйству Ямало-Ненецкого и Ханты-Мансийского национальных округов.

Вслед за этим Совет Министров СССР 11 декабря принял постановление о мерах помощи в переводе на оседлость кочевого и полукочевого населения колхозов в районах Крайнего Севера Тюменской области.

22 декабря великий Сталин подписал новое постановление Советского правительства о мерах помощи Ямало-Ненецкому и Ханты-Мансийскому национальным округам Тюменской области в хозяйственном и культурном строительстве.

Совет Министров СССР обязал Министерство лесной и бумажной промышленности СССР построить в 1951—1952 годах в Ханты-Мансийском национальном округе 4 школы на 80 мест каждая и одну школу на 160 мест, а также 2 больницы на 10 коек каждая с амбулаториями при лесоучастках Сухой Бор, Кондинского района, и пос. Лорба, Микояновского района, и два здания для детских яслей на 15—20 мест каждое в этих же районах.

Правительство разрешило Министерству здравоохранения СССР: производить бесплатный отпуск медикаментов по рецептам коренному населению нашего округа с затратами на эти цели по 100 тысяч рублей в год; организовать в Ямало-Ненецком и Ханты-Мансийском национальных округах 4 передвижных постоянодействующих медицинских отряда в составе двух врачей и трех средних медицинских работников в каждом.

Правительство Союза Советских Социалистических Республик разрешило Совету Министров РСФСР: израсходовать в первом полугодии 1951 года за счет средств республиканского бюджета 2 миллиона рублей на приобретение автотранспорта, оборудования и материалов для Ямало-Ненецкого и Ханты-Мансийского национальных округов, а также 300 тысяч рублей на приобретение оленей, лошадей и лодок для райисполкомов и сельсоветов этих округов; предусмотреть в планах на 1951—1952 годы дополнительные ассигнования за счет средств республиканского бюджета на благоустройство города Ханты-Мансийска в размере 200 тысяч рублей в год и на благоустройство сельских районных центров округа 100 тысяч рублей в год; принять на полное государственное обеспечение учащихся Ханты-Мансийской фельдшерско-акушерской школы и открыть при школе двухгодичное подготовительное отделение с ежегодным приемом 30 человек.

Совет Министров СССР разрешил, в виде исключения, Совету Министров РСФСР проводить бесплатный показ кинокартин кочевому населению, а также воспитанникам школ-интернатов Ханты-Мансийского национального округа.

Правительство обязало государственную штатную комиссию при Совете Министров СССР утвердить сверх штатных контингентов, установленных Тюменскому облисполкому, в составе органов народного образования Ханты-Мансийского национального округа должности—заместителя заведующего окружным отделом народного образования, плановика-экономиста, техника строителя, инспектора по дошкольному воспитанию и детским домам, бухгалтера-ревизора, машинистки; в каждом районном отделе народного образования будут работать школьные инспектора; для работы во вновь организуемых районных педагогических кабинетах нашему округу разрешено дополнительно иметь 14 работников. В составе Ханты-Мансийского окрисполкома создается организационно-инструкторский отдел со штатом 4 единицы и отдел торговли дополняется 5 единицами. В составе райисполкомов и горсовета утверждено по одной должности инструктора по организационно-массовой работе; в составе окружной плановой комиссии дополняется должность экономиста.

Правительство СССР предложило Совету Министров РСФСР увеличить лимит персональных окладов на 6 окладов для назначения их работникам Ямало-Ненецкого и Ханты-Мансийского окружных отделов здравоохранения.

Совет Министров СССР обязал Академию наук СССР, Министерство высшего образования СССР и Министерство просвещения РСФСР предоставлять специалистам по ненецкому, хантыйскому, мансийскому и селькупскому языкам, авторам учебников для школ народов Крайнего Севера, творческие отпуска для составления учебников для этих школ.

Правительство разрешило Тюменскому облисполкому закупить в колхозах области 140 лошадей для организации конно-почтовых станций в северных районах Ямало-Ненецкого и Ханты-Мансийского национальных округов с зачетом проданных колхозами лошадей в выполнение государственного плана развития коневодства.

Патриотический долг трудящихся нашего округа на великую заботу товарища Сталина ответить самоотверженным трудом на благо нашей Родины.

(Газ. „Сталинская трибуна" за 6 января 1951 г.)

Ответ. редактор
В. В. КУШНИКОВ

ОБЪЯВЛЕНИЕ

I. 4 февраля 1951 года в 2 часа дня в помещении районного Дома культуры созывается участковое собрание членов пайщиков с. Ларьяк с повесткой дня:

а) Отчет правления рыбкоопа и ревизионной комиссии о работе за 1950 год.

б) Отчет продавцов и лавочной комиссии.

в) Принятие наказа пайщиков.

г) Выборы уполномоченных пайщиков.

д) Выборы лавочной и столовой комиссии.

II. 7-го февраля 1951 года в восемь часов вечера в помещении районного Дома культуры состоится собрание уполномоченных пайщиков с повесткой дня:

а) Отчет правления и ревизионной комиссии о работе за 1950 год, утверждение баланса за 1950 год, распределение прибылей за 1950 год.

б) Утверждение плана хозяйственной деятельности на 1951 г.

в) Утверждение материально-ответственных лиц, старшего бухгалтера.

г) Утверждение наказа пайщиков.

д) Утверждение лавочной, столовой комиссии.

е) Утверждение отчета по перерегистрации членов пайщиков.

ж) Выборы уполномоченных на районную конференцию.

а) Выборы нового состава правления рыбкоопа и ревизионной комиссии.

РД 04108 с. Ларьяк, типография издательства газеты „Стахановец" Заказ 12.

This document is created with trial version of TIFF2PDF Pilot 2.16.108.

Пролетарии всех стран, соединяйтесь!

СТАХАНОВЕЦ

Орган Ларьякского райкома ВКП(б) и районного Совета депутатов трудящихся, Тюменской области

№ 8 (397)
воскресенье
4
февраля
1951 г.

Цена 15 коп.

Ленина
БИБЛИОТЕКА
СССР

Товарищи избиратели! 18 февраля 1951 года— день выборов в Верховный Совет РСФСР

Улучшить подготовку к выборам

До выборов в Верховный Совет РСФСР осталось ровно полмесяца. Трудящиеся нашего района все шире развертывают соревнование за достойную встречу 18 февраля.

Сотни агитаторов района под руководством партийных организаций ведут большую агитационно-массовую работу среди избирателей. В избирательной кампании широкое участие принимают сами избиратели. Достаточно сказать, что только в участковых избирательных комиссиях работает 105 человек.

В избирательной кампании одной из главных задач является организационно-техническая подготовка к выборам. Особое внимание следует обратить на проверку списков избирателей. Необходимо обеспечить абсолютную достоверность и точность списков. Однако в райцентре и в других населенных пунктах района к составлению списков отнеслись невнимательно. Ряд избирателей оказалось не включенными в списки, допущены большие искажения в инициалах и годе рождения избирателей. Между тем в райцентре и других местах проверка списков недопустимо затягивается, и только потому, что предс датели участковых избирательных комиссий не организовали четкую работу своих комиссий.

Местные Советы, партийные и общественные организации должны уже сейчас проявить всемерную заботу о надлежащем оборудовании избирательных участков, о снабжении их всем необходимым для нормальной работы. Каждый избирательный участок надо обеспечить топливом, мебелью, освещением, политической и художественной литературой, настольными играми и музыкальными инструментами.

Избирательные комиссии уже сейчас должны основательно продумать вопрос внутреннего и внешнего оформления избирательных участков, подготовить необходимое оборудование для кабин голосования и комнат отдыха, а партийные и советские органы должны своевременно позаботиться о снабжении избирательной документацией, литературой и различными принадлежностями отдаленных избирательных участков, о способах получения от них информаций и отчетных данных соответствующим комиссиям. В эти дни, как никогда, должна четко работать связь.

Организационно-техническая подготовка к выборам — дело большой государственной важности. Успехи этого дела зависят от повседневного руководства партийных организаций, от внимания к этой работе Советов и всей общественности.

НАВСТРЕЧУ ВЫБОРАМ В ВЕРХОВНЫЙ СОВЕТ РСФСР

Равняться на передовиков

Охотники колхоза «Вертэ-Кос» вызвали на соревнование промысловиков артели «Охотник» и обязались квартальный план пушзаготовок выполнить досрочно, к 18 февраля—дню выборов в Верховный Совет РСФСР на 100 процентов.

Отдельные охотники, как А. Прасин, С. Ляксин обязались к 18 февраля сдать государству пушнины на 3000 рублей каждый. Их слова не расходятся с делом. За 20 дней января Прасин Андрей сдал пушнины на 1363 рубля и Ляксин Сергей—на 1111 руб.

Успех передовых охотников не случаен. Выходя на охоту ежедневно и в любую погоду, они отстреливают каждый по 10—12 белок за выход.

Однако есть охотники, как Н. Рыстымов, И. Камин, которые не используют всех возможностей отстрела белки и не выполняют план.

Отстающим охотникам следует равняться на передовиков пушзаготовок С. Ляксина и А. Прасина.

С. Памов.

Трудятся по—стахановски

Коллектив промышленной артели имени Ленина взял обязательство к 18 февраля—дню выборов в Верховный Совет Российской Федерации выполнить квартальный план на 70 процентов и до конца первого квартала дать продукции на 20 процентов больше намеченного плана.

Развернувшееся в коллективе социалистическое соревнование дает замечательные результаты. На 25 января месячный план выпуска продукции промартелью выполнен на 171,2 процента.

По—стахановски трудятся на производстве портные Христолюбов, Сусуева, Свешникова, Сельдяева, выполнившие каждый за 25 дней января месячное задание на 200 процентов.

Бородин.

В РАЙКОМЕ ВКП(б) И РАЙИСПОЛКОМЕ

ОБ ИТОГАХ СОРЕВНОВАНИЯ НА ПУШЗАГОТОВКАХ

На днях бюро райкома ВКП(б) и исполком райсовета подвели итоги социалистического соревнования на пушных заготовках по колхозам и заготпунктам района за январь 1951 г.

Победителем социалистического соревнования в районе по колхозам на пушзаготовках признана артель «8-й съезд Советов» (председатель Чумин И. Е., секретарь парторганизации Спгальетов Г. В.), выполнившая январский план на 133,7 проц. Переходящее Красное знамя райкома ВКП(б) и исполкома райсовета оставлено в артели «8-й съезд Советов».

Победителем социалистического соревнования по заготпунктам района на пушзаготовках признан Н-Вартовский заготпункт (зав. заготпунктом тов. Халилов), выполнивший январский план на 152,8 проц.

Бюро РК ВКП(б) и исполком райсовета постановили переходящее Красное знамя отозвать из Ларьякского рыбкоопа и вручить Нижне-Вартовскому заготпункту.

Товарищ И. В. Сталин— первый всенародный кандидат

Готовясь к выборам в Верховные Советы союзных и автономных республик, советские люди первым своим кандидатом назвали товарища И.В. Сталина. Иосиф Виссарионович зарегистрирован кандидатом в депутаты Верховных Советов РСФСР, УССР, Грузинской ССР, Казахской ССР, Киргизской ССР, Татарской АССР, Башкирской АССР, Дагестанской АССР и других союзных и автономных республик. Кандидатами в депутаты выдвинуты соратники товарища Сталина, а также лучшие сыновья и дочери советского народа.

Голосуя в день выборов за кандидатов сталинского блока коммунистов и беспартийных, избиратели будут голосовать за Иосифа Виссарионовича Сталина, ибо имя родного и любимого вождя является символом всех наших побед, олицетворяет величие, могущество и славу Родины.

В связи с приближением дня выборов в городах и селах страны нарастает новый подъем политической и трудовой активности широких народных масс. С исключительным энтузиазмом работают трудящиеся Ленинграда. В их городе по Кировскому избирательному округу кандидатом в депутаты Верховного Совета РСФСР зарегистрирован товарищ И. В. Сталин. Окрыленные доверием вождя, коллективы заводов и фабрик Ленинграда несут предвыборную стахановскую вахту. Сталевары Кировского завода М. Мурзич, А. Желтобрюхов, И. Семенов и другие передовики производства выдают в эти дни только скоростные плавки. Ежедневно они выплавляют десятки тонн стали сверх задания.

Соревнуясь в честь предстоящих выборов в Верховный Совет УССР, колхозники Марьинского района первыми в Сталинской области завершили подготовку к весеннему севу.

Со всех концов нашей необъятной Родины поступают сообщения о замечательных патриотических делах советских людей. Эти славные дела еще и еще раз свидетельствуют о морально—политическом единстве нашего народа, тесно сплоченного вокруг партии, правительства и великого Сталина.

Отовсюду

◆ Сельхозартели Узбекистана ассигнуют в нынешнем году на колхозное строительство свыше 700 миллионов рублей.

◆ Коллектив Ниткярантского целлюлозного завода (Карело-Финская ССР) принял шефство над укрупненным колхозом «Заря». Он решил оказать колхозникам практическую помощь в строительстве нового колхозного села. Работники завода обратились с призывом ко всем коллективам промышленных предприятий республики поддержать их почин и оказать помощь колхозам в строительстве новых сел.

◆ Прошло три года со дня электрификации первого колхоза в Калининградской области. С тех пор электрификация сельского хозяйства сделала серьезные успехи. От вновь построенных колхозных и межколхозных гидростанций электричество теперь получает каждая вторая сельхозартель.

ЗА ШИРОКОЕ РАЗВИТИЕ ЗИМНЕГО СПОРТА

Развитие физической культуры и спорта—дело большой государственной важности.

В нашем районе имеются все возможности для развития зимнего спорта. Длинная снежная зима, огромные просторы позволяют проводить как нигде лучше состязания лыжников и конькобежцев, вовлекать в занятия зимним спортом всю молодежь и широкие массы трудящихся.

Однако спортивная работа в нашем районе поставлена исключительно плохо. В районе насчитывается только лишь три спортсмена-разрядника, 9 значкистов ГТО и 32 значкиста БГТО.

Работа по повышению спортивного мастерства лыжников и конькобежцев никакая не ведется. Об этом свидетельствуют спортивные соревнования лыжников в декабре прошлого года, на которых приняли участие только 26 человек от четырех комсомольских организаций. Большинство же комсомольских организаций не выставило на соревнование ни одного лыжника.

За весь зимний сезон проведено одно лыжное соревнование в честь 20-летия нашего округа. Уже это говорит о том, что спортивные соревнования проводятся не организованно и в большинстве случаев приурочиваются к знаменательным датам.

Ещё хуже обстоит дело с развитием лыжного спорта в селах, деревнях, юртах района, где в течение зимнего сезона ни в одном населенном пункте не проводилось лыжных соревнований. Физкультурные коллективы, имеющиеся в Н-Вартовске и Ларьяке, почти не работают.

Массовый и увлекательный конькобежный спорт, несмотря на имеющиеся прекрасные природные условия, в районе вообще забыт. Да и это не случайно, ибо в магазинах рыбкоопов райрыболовпотребсоюза нет ни одной пары коньков. Даже в такие населенные пункты как Н-Вартовск, Б-Тархово, Охтеурье лыжи были высланы только в конце января 1951 года, хотя в район они завезены с начала спортивного сезона. Колхозная молодёжь лишена возможности заниматься спортом из-за отсутствия спортинвентаря.

Спорт—кровное дело комсомола. Но как ни странно, за массовое развитие спорта на селе не борются ни комсомольские организации, ни профсоюзные и партийные организации. Следствием этого явилось то, что спорт в районе оказался в запущенном состоянии.

Неотложной задачей комсомола и парторганизаций сейчас является организационное укрепление коллективов физкультуры. Необходимо наладить плановую работу со спортсменами, улучшить проведение спортивных соревнований с вовлечением в занятия спортом широких масс трудящихся. В этой важной работе должны принять активное участие комсомольские и профсоюзные организации района.

Киселев,
председатель районного комитета физкультуры и спорта.

This document is created with trial version of TIFF2PDF Pilot 2.16.108.

Улучшить учебно-воспитательную работу в школах района

Не так давно в школах района было закончено первое полугодие 1950-51 учебного года. Итоги учебно-воспитательной работы за полугодие говорят о том, что успеваемость учащихся в целом по району повысилась по сравнению с прошлым учебным годом. но однако остается еще крайне низкой. Из общего числа учащихся в школах района успевает только 80, 3 процента учащихся.

Ряд школ, как Колек-Еганская, Пылинская, Былинская. Соснинская, Вампугольская и другие добились полного охвата учебой всех детей. Многие учителя в прошедшем полугодии добились высокой успеваемости и прочных знаний учащихся. К их числу относятся учителя т т. Старикова, И.Н. Белкина, В.М. Печеркина, И. М. Елесин, А. П. Тетюцкий, И. Н. Ушаева, А. В. Пыкина, Сивко, Николаева и др.

На ряду с этим в работе школ имеется немало серьезных недостатков. Так, в целом по району не выполнен полностью закон о всеобуче. Недоохвачено учебой без уважительных причин 8 детей.

Крайне низкую успеваемость за первое полугодие дала Мегионская семилетняя школа, где из 62 учащихся успевает только 43 человека. Не с лучшими результатами закончили первое полугодие также Толькинская, Б-Ларьякская и Охтеурская №1 школы. Здесь успеваемость не превышает 77 процентов.

Необходимо особо отметить итоги успеваемости в национальных школах. За истекшее полугодие в национальных классах и школах самая низкая успеваемость. Она составляет всего 74, 9 процента.

Но ниже всех из национальных школ имеет успеваемость Корликовская начальная школа. Это получилось потому, что заведующая школой тов. А. И. Смирнова недобросовестно относится к своей прямой работе. Руководство работой школы она пустила на самотек, воспитательная работа находится на низком уровне. Мероприятия воспитательного характера, намеченные в производственном плане, не выполняются, кружки в школе работают плохо. Тов. Смирнова ничего не делает по созданию нормальных условий в интернате. Там холодно, нет ухода, санитарное состояние не выдерживает никакой критики.

Такое безответственное отношение тов. Смирновой к долгу учителя, воспитателя вызывает недоумение.

Следует отметить работу Н-Вартовской семилетней школы. В течение ряда лет качество учебно-воспитательной работы в этой школе находилось на низком уровне. В текущем учебном году обновленный коллектив школы во главе с директором тов. Нестеровой Н. С. энергично взялся за работу и путем проведения ряда мероприятий добился улучшения качества знаний учащихся и успеваемости с 72 процентов в прошлом году до 80 процентов в первом полугодии текущего учебного года.

Сейчас в школах уже идет второе полугодие. Для школ и учителей нет более важной и ответственной задачи, нежели полный охват детей семилетним обучением, ни в коем случае не допускать отсева учащихся.

Основное усилие должно быть направлено на значительное улучшение педагогического уровня учебно-воспитательного процесса. Учителя и руководители школ должны неустанно работать над вопросами улучшения организации и методики проведения урока, добиваться того, чтобы каждый урок вооружал учащихся прочными, систематизированными знаниями и воспитывал коммунистическое мировоззрение.

Большое внимание учителя должны уделить индивидуальной работе с неуспевающими учащимися, в особенности с учениками-ханты.

Вместе с этим руководители школ должны резко улучшить контроль за работой учителей. Следует направлять деятельность пионерских и комсомольских организаций школ на всемерное улучшение успеваемости и дисциплины учащихся в школах.

Учителя школ и родители должны совместными усилиями настойчиво добиваться высокого качества учебно-воспитательной работы, за образцовую подготовку и проведение весенних экзаменов.

Д. М. Найдо,
и. о. заведующего райОНО.

ПЛОХО УЧАТСЯ

В Б-Тарховском политкружке по изучению краткой биографии Н. В. Сталина обучается 15 человек. Большинство слушателей, как Д. Яров, Н. Жильцова, М. Стоянкова, П.Эртман, П. Синюгин и другие к занятиям готовятся серьезно и активно участвуют в обсуждении изучаемого материала.

Но большой противоположностью им являются слушатели Н. Ларюшкин и Н. Сивко. Из 12 проведенных занятий Ларюшкин и Сивко посетили только 5 занятий и то приходили неподготовленными по изучаемому материалу.

В конце—концов Ларюшкин и Сивко решили не затруднять себя и отказались ходить на занятия кружка, мотивируя тем, что большая занятость и нет способности учиться. Но все эти причины оказались не реальными.

Тов. Сивко кандидат в члены ВКП(б) с 1946 года. И вместо того, чтобы готовиться в члены партии, она отказывается изучать основы марксизма-ленинизма.

Такое отношение Сивко к политучебе заслуживает большого внимания со стороны Б-Тарховской парторганизации.

Мотолёва.

Письма в редакцию

Упорядочить работу бани

В районном центре для нужд населения имеется колхозная баня, однако порядка в ней никакого нет. В раздевалке холодно, тазов не хватает, а пока их ждешь, то в бане кончается вода. Зачастую бывает и так, что горячая вода в бане есть, но в баню не пускают только потому, что банщице не хочется ожидать одного, двух человек.

Баня не имеет конкретного расписания работы и открывается как вздумается банщице. Поэтому многие служащие и рабочие райцентра, нарушая трудовую дисциплину, среди рабочего дня уходят в баню.

Ясно, что такое положение с баней дальше нетерпимо. Надо упорядочить работу бани, а руководителям учреждений райцентра призвать к порядку нарушителей трудовой дисциплины.

И. И. Мануйлов.

Бездушное отношение к больным

3 января заведующей райздравотделом тов. Стальге было сообщено, что больным охотникам и ребенку, находящимся в Котак-Еганских материках, необходима срочная медицинская помощь.

Не получив ни ответа, ни медицинской помощи охотники еще раз запросили райздрав прислать к ним медицинского работника, для оказания необходимой помощи больным. Но и вторая просьба охотников осталась без внимания со стороны зав. райздравотделом тов. Стальге, в результате чего два охотника по состоянию здоровья 10 дней не выходили на промысел.

Да это и не единичные случаи бездушного отношения со стороны райздрава к запросам населения.

В Котак-Еганском же материке за два года только один лишь раз был фельдшер Рыльков.

Пора основательно потребовать от райздравотдела коренного улучшения медицинского обслуживания местного населения.

С. Панов.

Досрочно рассчитываются по самообложению

Успешно проходит сбор средств по самообложению в Охтеурском сельском Совете. Труженики юрт Охтеурье, Лапчинска, Лабаз-Егана решили полностью внести средства по самообложению к 8 марта, а рабочие Охтеурского рыбучастка—к первому февраля.

За два дня января внесено 30 процентов средств от общей суммы самообложения. Первыми уплатили самообложение коллектив сельского Совета—Бабкин, Макатаев, и другие, а также инвалиды: Чернышев Е. и К. М. Ветошникова.

П. Яров.

Международный обзор

По американской указке

Американский генерал Эйзенхауэр закончил свою поездку по странам Западной Европы, предпринятую им по поручению правящих кругов США. В соответствии с планами американских поджигателей войны Эйзенхауэр потребовал от правительств западноевропейских стран усиления гонки вооружений в формирования дивизий для так называемой „атлантической армии".

Правящие круги маршаллизованных стран. с усердием, достойным лучшего применения, взялись за выполнение указаний американского генерала. Для того, чтобы парализовать сопротивление трудящихся военным приготовлениям итальянское правительство потребовало предоставления ему чрезвычайных полномочий в экономической области и внесло в парламент соответствующий законопроект. Этот законопроект, в случае его принятия, предоставит правительству неограниченные права в области установления цен, заработной платы, использования сырья, реквизиции помещений и т. д. Итальянский министр обороны потребовал ассигнования дополнительно 200 миллиардов лир на вооружение итальянской армии.

Французское правительство издало распоряжение о запрещении деятельности на территории Франции крупнейших международных демократических организаций —Всемирной Федерации профсоюзов, международной демократической федерации женщин и Всемирной Федерации демократической молодежи. Это решение французского правительства в отношении крупнейших международных организаций, насчитывающих в своих рядах десятки миллионов членов и ведущих последовательную борьбу за мир и демократические права народов, вызвало широкую волну протестов прогрессивных сил всего мира.

После посещения Эйзенхауэром Англии премьер-министр Эттли в своем выступлении 26 января призывал население „к новым большим жертвам", связанным с осуществлением программы перевооружения. По словам Эттли, эта программа потребует жертв от каждого англичанина.

В Западной Германии Эйзенхауэр настаивал на скорейшем формировании немецкой наемной армии. С этой целью он вел переговоры с боннским „канцлером" Аденауэром и бывшими гитлеровскими генералами Шпейделем и Хойзингером.

Военные приготовления правящих кругов западноевропейских стран, осуществляемые по американской указке, встречаются мощным отпором со стороны народных масс, вызывают подъем движения народов в защиту мира, за обуздание поджигателей войны.

Зверства американских агрессоров в Корее

Американские интервенты, отступающие под натиском Народной армии Корейской народно-демократической республики и китайских добровольцев, вымещают свою злобу за поражения на мирном корейском населении. Агрессоры применяют в Корее тактику „выжженной земли", уничтожая после себя все живое и превращая корейские города и деревни в пепел.

Особенно чудовищные злодеяния американские варвары совершили в столице Кореи—Сеуле. Перед своим отступлением они взорвали и сожгли все крупные здания, научные учреждения, школы, библиотеки, кинотеатры, заводы, фабрики и т. д. За время трехмесячной оккупации Сеула американцы и лисынмановцы убили около 30 тысяч человек гражданского населения.

Сотни тысяч корейцев угнаны на юг страны. Тех, кто отказывается уходить, американские интервенты уничтожают. В Южной Корее американцами и лисынмановцами созданы концентрационные лагери, в которых в нечеловеческих условиях томятся десятки тысяч корейских патриотов.

Американские агрессоры рассчитывают зверствами и варварскими бомбардировками запугать корейский народ и поставить его на колени. Однако злодеяния врага лишь усиливают ненависть корейского народа к иностранным интервентам и его решимость отстоять свою свободу и независимость.

Ю. Борисов.

Польская деревня на новом подъеме

Государственная комиссия экономического планирования Польской народной республики опубликовала сообщение о выполнении народнохозяйственного плана 1950 года.

Это сообщение показывает, что истекший год трудящиеся Польши ознаменовали новым ростом производительных сил страны, широким развертыванием социалистического соревнования, значительными успехами в строительстве основ социализма.

Социалистический сектор в промышленности выполнил производственный план минувшего года по стоимости продукции на 107,4 процента. Производительность труда выросла по сравнению с 1949 годом в среднем на 9 процентов, реальная заработная плата рабочих увеличилась на 6 процентов.

Больших успехов достигло сельское хозяйство республики. Его валовая продукция увеличилась по сравнению с 1949 годом на 13 процентов. Истекший год был годом расширения и укрепления производственной кооперации в польской деревне. Осенью 1949 года в стране насчитывалось лишь 136 производственных кооперативов, а к 1 января нынешнего года их было зарегистрировано уже 2 200. Это свидетельствует о том, что кооперирование становится практическим делом самих крестьянских масс.

Движение за создание земледельческих производственных кооперативов развивается в борьбе с классовым врагом. Кулачество оказывает упорное сопротивление развитию производственной кооперации. Однако крестьянство Польши воочию видит превосходство коллективных методов труда над индивидуальными. Благодаря лучшей обработке земли, механизации работ и применению передовых методов ведения хозяйства земледельческие кооперативы получают урожаи, превышающие на 20—50 процентов урожаи в индивидуальных хозяйствах. В стране быстро растет число машинно-тракторных станций. К началу 1950 года Польша имела 30 МТС, а теперь их насчитывается 156 с 4 675 тракторами. Земельная площадь, обрабатываемая МТС, выросла в 10 раз по сравнению с 1949 годом.

Значительно улучшились бытовые условия польских крестьян. К первому января нынешнего года в стране электрифицировано 12,5 тысяч сел.

Трудовое крестьянство Польши под руководством объединенной рабочей партии успешно закладывает основы социализма в деревне.

П. Бабонко.

КРАТКИЕ СООБЩЕНИЯ

* В Лозанне (Швейцария) умер в возрасте 83 лет бывший президент Финляндии маршал Маннергейм.

* Федеральный совет Швейцарии запретил проведение сессии Всемирного Совета мира, которая должна была состояться в Женеве с 21 по 24 февраля. (ТАСС).

Ответ. редактор
В. В. КУВИНИКОВ.

РД 04109 с. Ларьяк, типография издательства газеты „Стахановец" Заказ 16.

This document is created with trial version of TIFF2PDF Pilot 2.16.108.

Пролетарии всех стран, соединяйтесь!

СТАХАНОВЕЦ

Орган Ларьякского райкома ВКП(б) и районного Совета депутатов трудящихся, Тюменской области

№ 9 (598)
четверг
8
февраля
1951 г.

Цена 15 коп.

18 ФЕВРАЛЯ 1951 г.— ДЕНЬ ВЫБОРОВ В ВЕРХОВНЫЙ СОВЕТ РСФСР

Устранить недостатки в партийном просвещении

Повышение идейно-политического уровня является первейшей обязанностью каждого члена и кандидата партии. Оттого, насколько будут идеологически подготовлены партийные кадры зависит успех разрешения практических дел.

Выполняя указания Центрального Комитета ВКП(б), в нашем районе создана широкая сеть партийного просвещения: 8 кружков по изучению Краткой биографии товарища И. В. Сталина, 5 политшкол, 4 кружка по изучению Краткого курса истории ВКП(б). районная партийная школа и кружок повышенного типа. Кроме того, многие коммунисты учатся самостоятельно.

С момента начала учебных занятий в системе партийного просвещения прошло почти четыре месяца. Во многих кружках и политшколах занятия проходят организованно, на высоком идейном уровне. Пропагандисты благодаря большому опыту работы и добросовестной подготовке к занятиям дают слушателям прочные знания изучаемого материала. Содержательные занятия, тесно увязанные с современностью, проводятся в Больше-Тарховском кружке по изучению Краткой биографии товарища Сталина (пропагандист тов. Метелева), в Соснинской политшколе (пропагандист тов. Соснина), в Ларьякском кружке по изучению Краткого курса истории ВКП(б) и в других кружках и политшколах. Абсолютное большинство коммунистов района по-серьезному относится к делу повышения своего идейно-политического уровня.

Однако, несмотря на некоторые улучшение работы, в системе партийного просвещения еще до сего времени имеют место серьезные недостатки.

В кружке по изучению Краткого курса истории ВКП(б) при Ларьякской средней школе занятия зачастую срываются, так как слушатели-учителя не являются на занятия. С большим опозданием начала работу Мегионская политшкола, в результате чего здесь в настоящее время изучают только первую главу.

Основным условием плодотворной работы кружков является идейное содержание занятий, насколько пропагандисты содержательно и в доступной форме излагают материал, умеют методически правильно провести собеседование, рассказ. Но, к сожалению, отдельные пропагандисты, как Соловьев (Н-Вартовский кружок по изучению Краткой биографии И.В. Сталина), Смирнова (Корликовский кружок по изучению Краткой биографии товарища Сталина) к занятиям готовится несерьезно. В результате чего, вместо живого, содержательного рассказа, довольствуются чтением изучаемого материала. Такая практика проведения занятий должна быть прекращена.

В ряде кружков при проведении занятий слабо используются наглядные пособия, дополнительная литература, а также и художественная, что в значительной степени снижает уровень занятий.

До сего времени мало оказывается практической помощи самостоятельно изучающим теорию марксизма - ленинизма. Долгое время коммунисты не получали конкретных заданий, консультации с ними проводятся крайне редко, без системы.

Все эти недостатки в постановке партийного просвещения получились потому, что отдел пропаганды и агитации райкома ВКП(б) совершенно мало оказывает помощи пропагандистам, особенно тем, которые находятся в отдаленных пунктах района. Не налажен в должной мере и контроль за работой пропагандистов. Для пропагандистов надо больше читать квалифицированных лекций по программному материалу, а также по методике преподавания, чаще проводить обмен опытом работы.

Большая обязанность возложена и на первичные партийные организации. Они должны постоянно контролировать ход учебы коммунистов, принимать своевременно меры к тому, чтобы занятия в кружках и школах проходили на высоком идейном уровне.

70—летие товарища К. Е. Ворошилова

4 февраля исполнилось 70 лет верному соратнику Ленина и Сталина, выдающемуся деятелю большевистской партии и Советского государства товарищу Клименту Ефремовичу Ворошилову.



Центральный комитет ВКП(б) и Совет Министров Союза ССР обратились к тов. Ворошилову с приветствием, в котором говорится:

«Советский народ высоко ценит ваши заслуги перед нашей Родиной. Своей неутомимой работой в качестве партийного руководителя, государственного деятеля, одного из выдающихся строителей Советской Армии, Вы заслужили глубокое уважение и горячую любовь советского народа, для которого Ваша деятельность является вдохновляющим примером.

От всей души желаем Вам, наш боевой друг и товарищ, наш дорогой Климент Ефремович, многих лет здоровья и плодотворного труда на благо нашей Родины, во имя великого дела партии Ленина—Сталина».

Указом Президиума Верховного Совета СССР за выдающиеся заслуги перед коммунистической партией и советским народом товарищ Ворошилов в день его 70—летия награжден орденом Ленина.

(ТАСС).

ДОСТОЙНЫЙ КАНДИДАТ

Михей Яковлевич Савин—сын бедняка-ханты, выросший в годы советской власти до государственного руководителя.

Мне ярко вспоминаются годы, когда по совместной работе в Кондинском районе приходилось часто встречаться с Михеем Яковлевичем. Он работал в те годы секретарем райкома партии и пользовался большим авторитетом и уважением населения Кондинского района.

Не один раз обращался я к Михею Яковлевичу с вопросами торговли, политическими и хозяйственными вопросами и всегда получал ясные, полные ответы. И до сих пор осталось у меня неизгладимое впечатление о Савине, как руководителе большевистского типа, чутком, отзывчивом товарище.

Михей Яковлевич Савин являлся депутатом Верховного Совета РСФСР и теперь вновь выдвинут и зарегистрирован кандидатов в депутаты высшего органа Российской Федерации. Это еще раз подтверждает горячую любовь народа к своему избраннику, с честью оправдавшему звание депутата.

Я призываю всех избирателей района в день выборов—18 февраля, явиться к избирательным урнам и отдать свои голоса за верного сына партии и народа Савина Михея Яковлевича.

И. Чернявский,
зам. председателя РПК по торговле.

ЕСТЬ КВАРТАЛЬНЫЙ ПЛАН!

Включившись в социалистическое соревнование за досрочное выполнение плана заготовок пушнины первого квартала ко дню выборов в Верховный Совет РСФСР, передовые охотники колхозов имени Ворошилова, имени Ленина и «Вертэ-Кос» добились высоких показателей на отстреле пушного зверя.

Охотник Камин Алексей Кириллович из колхоза имени Ворошилова, в течение января этого года выполнил квартальное задание на 133 процента. На 115-118 процентов выполнили за январь план первого квартала промысловики этого же колхоза Камин Гаврил и Камин Петр.

Еще лучших показателей на пушзаготовках добился охотник колхоза «Вертэ-Кос» Прасин Андрей Дмитриевич. Квартальное задание он выполнил уже на 140 процентов. Более 100 процентов квартального плана дал пушнины государству Лякеин Сергей Федорович.

Не успокаиваясь на достигнутом передовики пушного промысла продолжают успешно вести отстрел белки с тем, чтобы день выборов в Верховный Совет РСФСР встретить еще лучшими показателями.

С. Ухалов.



Ростовская область. В Целинском семеноводческом совхозе регулярно работают кружки по изучению Краткого курса истории ВКП(б). В кружках занимается 58 человек.

На снимке: слесарь центрально-ремонтных мастерских совхоза А.А. Москаленко отвечает по очередной теме руководителю кружка пропагандисту С. Г. Вербицкому.

Фото А. Штейнякова. Пресс-клише ТАСС.

ОТОВСЮДУ

◆Более 500 лекций в селах Великолукской области прочитали в январе члены Всесоюзного общества по распространению политических и научных знаний.

◆Только за последние два года сельхозартели Грузии соорудили 175 кирпично-черепичных заводов. В нынешнем году колхозы намечают построить 146 таких предприятий.

◆Свинарка колхоза имени Сталина, Бежецкого района, Калининской области, тов. Лукина от каждой из шести закрепленных за нею свиноматок получила по 25 поросят. Все потомство каждой свиноматки за год составило 103 поросенка общим весом в 4415 килограммов.

(ТАСС).

This document is created with trial version of TIFF2PDF Pilot 2.16.108.

Письма в редакцию

ОБЕСПЕЧИТЬ СВОЕВРЕМЕННОЕ ПРОВЕДЕНИЕ ГОНА ЛИСИЦ

Период февраля и марта является самым ответственным периодом в подготовке лисиц к гону. В эти месяцы происходит спаривание зверей.

По однако на звероферме колхозов «Путь к социализму» (председатель Перемитин Я. И.) и «Новая жизнь» (председатель Соснин) подготовка лисиц к гону идет совершенно плохо. В колхозе «Путь к социализму» строительство самочных домиков до сих пор еще не закончено, плохо организовано питание зверей.

Не лучше положение с подготовкой лисиц к гону и в колхозе «Новая жизнь». Здесь также не подготовлены самочные гнезда, нет вышки для наблюдения звероводу за ходом гона зверей. Серебристо-черные лисицы более недели питались кровью, получаемой от забоя сельскохозяйственных животных.

Руководителям этих колхозов следует в кратчайший срок устранить эти недостатки и обеспечить своевременное проведение гона лисиц.

Пономина,
участковый зоотехник.

Благодарим за лекцию

30 января в избе—читальню Лапчинска заведующий отделом пропаганды и агитации РК ВКП(б) тов. Н. Осипов провел семинар агитаторов, а для населения прочитал лекцию, в которой подробно осветил международное положение зарубежных стран и Советского Союза.

Жители Лапчинска горячо благодарят районный комитет ВКП(б) за организацию лекции о международном положении и просят райком партии чаще посылать к ним лекторов.

Тайлашев.

Депутат оправдывает доверие избирателей

Наш депутат районного Совета тов. Сарманов Иван Пантелеймонович с честью оправдывает доверие избирателей, тесно держит связь с массами.

Находясь в командировке в Больше-Тарховском сельском Совете, тов. Сарманов глубоко вникал во все хозяйственные и политические вопросы, оказывал практическую помощь колхозам, партийной и комсомольской организациям. Все вопросы избирателей депутат Сарманов внимательно разбирал и давал на них ясные и полные ответы.

Как работник райкома партии, Иван Пантелеймонович много уделял внимания работе политкружков в комсомольской и партийной сети, вникал в нужды пропагандистов, отвечал на их вопросы.

Избиратели желают своему депутату Сарманову Ивану Пантелеймоновичу дальнейшей плодотворной работы.

Матилева, Люлько, Яров.

В ПОМОЩЬ АГИТАТОРУ

Буржуазная демократия— демократия для богатых

Огромным политическим и производственным подъемом отмечают трудящиеся нашей социалистической Родины приближающиеся выборы в Верховный Совет РСФСР. Они будут проводиться на основе самой демократической в мире Сталинской Конституции и явятся новой яркой демонстрацией морально—политического единства советского народа.

Всецело поглощенный заботами о мирном строительстве, преумножая свои успехи на хозяйственном и культурном фронте, советский народ под руководством большевистской партии уверенно идет по пути к коммунизму. С превышением выполнен по всем основным показателям государственный план развития народного хозяйства СССР за 1950 год.

Совершенно иная картина в капиталистических странах. Здесь все планомернее и циничнее проводится наступление на политические и экономические права трудящихся, ликвидируются демократические институты.

В США, например, в списки неблагонадежных заносится каждый, кто высказывается за мирное сотрудничество с СССР. Во французском парламенте реакционеры устраивают избиения депутатов коммунистов, отстаивающих жизненные права трудящихся. В Австралии принят закон о запрещении компартии. В Англии руководство правящей лейбористской партии исключает рядовых членов этой партии только за то, что они ставят свои подписи под Стокгольмским воззванием о запрещении атомного оружия.

Наступление на демократические права трудящихся в капиталистических странах сопровождается усилением эксплуатации, угнетения и дискриминацией колониальных народов и так называемых «цветных» рас. Так, в США, по свидетельству сенатора Морзе, в одном только 1948 году имело место 530 случаев линчевания негров. Во Французской Экваториальной Африке негры могут лечиться только в специально отведенных для них больницах; даже в церквах для негров отведены особые места. В Саудовской Аравии и Йемене до наших дней процветает неприкрытое рабство. В Ираке 95 процентов населения неграмотно; половина детей там умирает, не достигнув пятилетнего возраста. В Сирии на каждые 15 тысяч крестьян приходится только один врач, а в Египте из 16 миллионов крестьян только 13 миллионов имеют землю.

Товарищ Сталин в своем историческом докладе о проекте Конституции СССР на Чрезвычайном VIII Всесоюзном съезде Советов подчеркивал, что «Демократия в капиталистических странах, где имеются антагонистические классы, есть в последнем счете демократия для сильных, демократия для имущего меньшинства».

Сущность буржуазной демократии, как демократии для богатых, становится особо понятной, если вспомнить, что сейчас в капиталистических странах насчитывается не менее 45 миллионов полностью и частично безработных, в том числе 18 миллионов—в США. Только в январе 1950 года в этой стране было выброшено на улицу и оставлено без работы до миллиона человек.

Эти миллионы и миллионы трудящихся, обреченных на нищенство, практически лишены возможности использовать демократические «права», формально предоставленные им буржуазными законами.

Ограниченность буржуазной демократии, ее недоступность для широких масс видно из таких убедительных фактов. На выборах президента и в конгресс США в 1948 году не участвовала одна треть населения, а в выборах английского парламента вовсе не участвовало население Британской империи, дела которой вершит этот парламент.

Вся лживость буржуазных конституций станет еще более понятной, если напомнить, что избирательные законы капиталистических государств изобилуют всяческими ограничениями. Прежде всего они сводятся к имущественному цензу и цензу оседлости, т. е. к сужению круга избирателей за счет представителей трудящихся. В конституции США таких ограничений имеется свыше шестидесяти. Провозглашая на словах свободу и равенство, законы капиталистических стран на деле ограничивают всякую свободу и лишают равенства широкие массы населения города и деревни; они урезают права женщин, служащих армии и представителей национальных меньшинств.

Буржуазная демократия есть такая форма государственного строя, при помощи которой имущие классы укрепляют свое господство и угнетают миллионы трудящихся.

В. Романов.

Навести порядок в колхозе „Большевик"

Лапчинский колхоз «Большевик» (председатель тов. Сигильетов Ф. С.) расположен на тракте Ларьяк — Н-Вартовск. Чуть ли не каждый день в Лапчинске проездом бывают работники из районного центра, в том числе из рыбакколхозсоюза, сельхозотдела, рыбзавода т. д. Большей частью все это уполномоченные или командированные. Прибыв в Лапчинск, они требуют себе быстро лошадей, и едут дальше. И никто из них не заглянет в правление колхоза, как и чем живет колхоз, его члены-ханты.

А заглянуть сюда давно бы следовало, особенно специалистам сельского хозяйства, работникам рыбакколхозсоюза, так как в колхозе создалось угрожающее положение с сохранностью общественного скота. Колхозный скот содержится в развалившемся дворе, конюшня совершенно не утеплена, вся территория завалена навозом так, что скот свободно может взобраться на крышу. Молодняк вместо содержания в телятнике целыми днями беспризорно бродит по деревне. О каком-либо нормированном кормлении животных не может быть и речи — сено валят столько, сколько кому вздумается. В результате такой бесхозяйственности резко снизилась упитанность скота.

Из рук вон плохо организована вывозка сена. На подвозке сена работают только два человека, которые на 2—3 лошадях делают один оборот в сутки.

Председатель артели тов. Сигильетов совершенно самоустранился от руководства делами колхоза. Он беспробудно пьянствует и задолжался колхозу более двух тысяч рублей. В результате бездеятельности правления колхоза срывается выполнение квартальных планов рыбодобычи и пушзаготовок. Так план рыбодобычи первого квартала 1951 года в количестве 80 центнеров выполнен колхозниками-рыбаками к 5 февраля на 1,2 процента, а январский план пушзаготовок на первое февраля выполнен всего лишь на 47,1 процента.

Работники рыбакколхозсоюза и районного отдела сельского хозяйства должны вмешаться в дела национального колхоза «Большевик» и помочь колхозникам навести там большевистский порядок.

П. Яров.

За рубежом

СОБЫТИЯ В КОРЕЕ

В переданном 4 февраля сообщении главного командования Народной армии Корейской народно-демократической республики говорится, что на отдельных участках фронта части Народной армии совместно с китайскими добровольцами продолжают вести бои с противником.

В районе Сувона (Суйгена) части Народной армии ведут бои с крупными силами противника, который пытается перейти в контрнаступление. Решительными атаками части Народной армии наносят противнику большие потери.

На Центральном и Восточном фронтах существенных изменений не произошло.

(ТАСС).

Заводам Круппа предоставлен военный кредит

Бонński парламент (Западная Германия) одобрил предоставление военным заводам Круппа в Эссене кредита в размере 11 миллионов марок. Владелец этих огромных предприятий Альфред Крупп фон Болен, приговоренный на Нюрнбергском процессе к 12 годам тюремного заключения и конфискации имущества помилован 31 января американским верховным комиссаром Макклоем. Постановление суда о конфискации военного концерна отменено.

Вместе с Круппом из Ландсбергской тюрьмы освобождаются директора Крупповского концерна, которые тоже помилованы верховным комиссаром США в Западной Германии.

(ТАСС).

КРАТКИЕ СООБЩЕНИЯ

* По предварительным данным, американские интервенты и их лисынмановские пособники за два месяца оккупации корейской провинции Конвон убили более 17 тысяч мирных жителей.

* Недавно был принят план реконструкции столицы Чехословацкой республики—Праги. Работы по реконструкции города рассчитаны на 8 лет. Новые, широкие магистрали пересекут Прагу во всех направлениях. Будут сооружены новые мосты и туннели, посажены новые сады и парки, воздвигнуты сотни жилых и общественных зданий.

* В Венгрии закончился фестиваль советских кинофильмов. На экранах кинотеатров демонстрировались художественные фильмы: „Броненосец Потемкин", „Великий гражданин", „Секретная миссия", „Смелые люди" и другие. Только в одном Будапеште во время фестиваля советские кинофильмы просмотрели 560 тысяч жителей.

(ТАСС).

По материалам газеты «Стахановец»

«Умалчивают недостатка»

Под таким заголовком была помещена заметка в газете „Стахановец" № 3 от 12 января 1951 года.

Начальник районной конторы связи тов. В. А. Кушников сообщил вам, что факты, отмеченные в заметке полностью подтвердились и приняты соответствующие меры.

Вопрос о работе редактора стенной газеты „Связист" тов. Слинкина был обсужден на общем собрании коллектива райконторы связи, где Слинкину предложено улучшить работу редколлегии и не допускать случаев отказа публиковать заметки критического содержания.

Ответ. редактор В. В. КУВИНИКОВ.

РД 04110 с. Ларьяк, типография издательства газеты „Стахановец" Заказ 18.

This document is created with trial version of TIFF2PDF Pilot 2.16.108.

Пролетарии всех стран, соединяйтесь!

СТАХАНОВЕЦ

Орган Ларьякского райкома ВКП(б) и районного Совета депутатов трудящихся, Тюменской области

№ 10 (599)
воскресенье
11
февраля
1951 г.

Цена 15 коп.

Ордена Ленина ГОСУДАРСТВЕННАЯ БИБЛИОТЕКА СССР имени В. И. ЛЕНИНА

18 ФЕВРАЛЯ 1951 г.— ДЕНЬ ВЫБОРОВ В ВЕРХОВНЫЙ СОВЕТ РСФСР

Голосуйте за кандидата сталинского блока коммунистов и беспартийных!

МИХЕЙ ЯКОВЛЕВИЧ САВИН

Кандидат в депутаты Верховного Совета РСФСР по Ханты-Мансийскому избирательному округу №625

Михей Яковлевич Савин родился в 1912 году, в семье рыбака-ханты. Селение, где родился М. Я. Савин,—Большие юрты, Кондинской волости, Березовского уезда, Тобольской губернии, до Великой Октябрьской социалистической революции ничем не отличалось от прочих северных селений: та же нищета, те же недостатки, та же беспросветная жизнь в нужде и унижении.



Бедно жила эта семья, и такой нищенский удел ожидал в будущем и Михея. Неграмотная мать, у которой вся жизнь была тяжелой борьбой за существование, могла лишь научить сына ловить рыбу и ставить охотничьи капканы. Десятилетним мальчиком Михей впервые вышел на промысел. Будучи еще малолетним, Михей уже батрачил у местных кулаков в Сосновских юртах.

Советская власть уничтожила грабеж, рабство и унижения, которым из поколения в поколение подвергались народы со стороны больших и малых начальников, хищных и алчных купцов. Советская власть сделала равными всех: и русских, и ханты, и ненцев и другие народы.

В 1928 году Михей Савин одним из первых покинул поселок. Добравшись до Тобольска, юноша поступил учиться на отделение народов Севера при Тобольском педагогическом техникуме.

Так началась новая жизнь Михея Савина.

В техникуме он вступил в ряды комсомола и стал одним из активистов. Вскоре его избрали секретарем комсомольской ячейки и председателем школьного исполнительного бюро. Здесь он учился до конца 1931 года. В 1931 году в Тобольске Михей Яковлевич Савин был принят кандидатом в члены ВКП(б).

После окончания техникума он возвратился на родной Север и с 1931 года по 1934 год работал зав. орготделом Ханты-Мансийского окружкома ВЛКСМ. С августа по декабрь 1934 года Михей Яковлевич Савин работает инструктором оргбюро ЦК ВЛКСМ по Обь-Иртышской области, а с декабря 1934 года по март 1937 года — инструктором Омского обкома ВЛКСМ. Затем товарищ Савин—секретарь Березовского и Микояновского райкомов ВЛКСМ, инструктор Ханты-Мансийского окружкома ВКП(б).

В 1937 году тов. Савина приняли в члены Всесоюзной Коммунистической партии (большевиков).

Начиная с октября 1938 года по ноябрь 1943 года, товарищ Савин бессменный председатель исполкома окружного Совета депутатов трудящихся. Затем он работает председателем окружкома профсоюза рабочих рыбной промышленности северных районов, зав. оргинструкторским отделом Ханты-Мансийского окружкома ВКП(б), а с июня 1946 года вновь избирается председателем исполкома Ханты-Мансийского окружного Совета депутатов трудящихся, где и работает до сентября 1948 года. В данное время тов. Савин находится на учебе в Высшей партийной школе при ЦК ВКП(б).

Таков путь бывшего батрака из селения Большие юрты, которого воспитала и вырастила Советская власть.

За свою работу на Севере Михей Яковлевич Савин награжден орденом Ленина и медалью „За доблестный труд в Великой Отечественной войне 1941-1945 годах".

В 1947 году Михей Яковлевич Савин был избран депутатом Верховного Совета РСФСР, депутатом Тюменского областного и Ханты-Мансийского окружного Советов депутатов трудящихся, членом областного комитета ВКП(б) и Ханты-Мансийского окружкома ВКП(б).

Сейчас трудящиеся Ханты-Мансийского избирательного округа вновь оказали великую честь и доверие бывшему батраку Михею Яковлевичу Савину, выдвинув его кандидатом в депутаты Верховного Совета РСФСР.

Рейс агитбригады

Как в период избирательной кампании по выборам в местные Советы депутатов трудящихся, так и сейчас в дни подготовки к выборам в Верховный Совет РСФСР при райкоме комсомола продолжают работу лыжные агитбригады по обслуживанию населения Ларьякского сельсовета.

На-днях одна из бригад, состоящая из пяти человек, совершила очередной рейс в Пуг-Юговский колхоз «8-й съезд Советов». Для колхозников было проведено два вечера, где они прослушали на хантыйском языке беседы: «Сталинская забота о народах Крайнего Севера», о кандидате в депутаты по Ханты-Мансийскому избирательному округу № 625 по выборам в Верховный Совет РСФСР Савине Михее Яковлевиче, просмотрели два концерта. Был выпущен очередной номер колхозного боевого листка, оказана медицинская помощь.

Охотники и рыбаки Пуг-Юга остались довольны работой агитбригады.

Елисеева.

ОТОВСЮДУ

◆В различных районах Москвы сейчас сооружаются 12 новых зданий начальных и средних школ. Из них 11 школ—на 880 мест каждая и одна—на 400 мест.

◆120 юношей и девушек—детей хлеборобов села Селидовки, Сталинской области, сейчас учатся в вузах и техникумах страны.

◆Коллектив художественной самодеятельности фабрики «Кинопленка» в Переславле-Залесском на сцене своего Дома культуры поставил оперу А. Даргомыжского «Русалка». В хоре участвуют 70 рабочих и служащих.

* * *

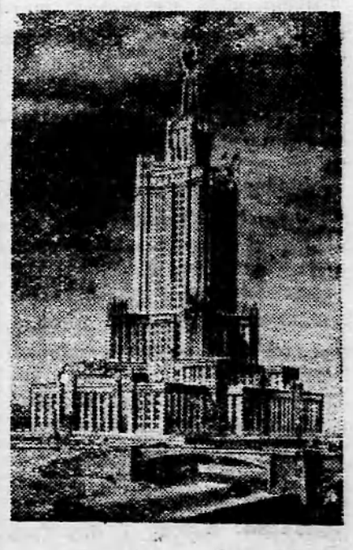

Макет намеченного к строительству 32-этажного административного здания в Москве в районе Зарядья. Автор проекта архитектор Д. Н. Чечулин.

This document is created with trial version of TIFF2PDF Pilot 2.16.108.

С собрания уполномоченных пайщиков рыбкоопа

С 7 по 9 февраля в с. Ларьяке проходило собрание уполномоченных членов пайщиков Ларьякского рыбкоопа. На собрании уполномоченных присутствовало свыше 80 человек.

С отчетным докладом о работе правления Ларьякского рыбкоопа за 1950 год выступил тов. Зыков В. П.

Докладчик отметил, что за отчетный год правление рыбкоопа уделяло больше внимания улучшению снабжения населения продуктами питания и товарами массового потребления. Доказательством этого может служить тот факт, что товаров завезено в отчетном году почти в два раза больше намеченного плана. Работа велась также и по увеличению паенаконления, которое выполнено в 1950 г. на 138,8 процента. Кооперирование за год составило 106 процентов к общему плану.

Рыбкооп успешно справился в отчетном году и с выполнением годового плана пушзаготовок.

Однако,—говорит далее докладчик,—в истекшем году в работе рыбкоопа было ряд крупных недостатков. Одним из главных недостатков была плохая работа ревизионной комиссии, допускалась безответственность в подборе работников прилавка. Это привело к тому, что в отчетном году допущена большая сумма растрат.

Правление рыбкоопа недостаточно уделяло внимания снабжению товарами коренного населения отдаленных пунктов района, не учитывала широкие запросы потребителей.

Далее докладчик отметил, что работники кооперации еще не борются за культуру торговли, не осуществляют контроль за работой продавцов и отдельных торговых точек.

По докладку тов. Зыкова развернулись оживленные прения.

Тов. Созонов сказал, что правление рыбкоопа не устанавливает плана заготовок и цены на виды заготовок. Заготовленные продукты из-за отсутствия складских помещений приходят в негодность. Так была сгноена рыба, которая хранилась в овощехранилище.

Очень мало уделяется внимания снабжению охотников спецодеждой. Не предоставлено определенное место пушбазе. И поэтому не случайно, что за один год месторасположение базы сменилось шесть раз.

Махнев в своем выступлении отметил, что правление не заботится о нуждах нацвонального населения. В Сабуне нет сухих овощей, молока, нет хлопчатки и других товаров, на которые очень большой спрос населения. До сих пор не построена пекарня, магазин и склад продуктов в Сабуне.

Бухалтерия рыбкоопа не отзывается на запросы продовцов. «Я несколько раз запрашивал, почему у нас хлеб дороже чем в Ларьяке, но ответа до сих пор нет и мы продолжаем черный хлеб продавать по 2 рубля 28 копеек за килограмм, вместо 2 рублей 15 к.»,—заявил тов. Махнев.

О завышенных ценах на продукты питания и вина в отдельных магазинах рассказали так же тов. Потапов и Свешников.

Заведующий торговым отделом райисполкома тов. Тюлькашов, выступая отметил, что в Панасе товары хранятся под открытым небом, в магазине Луг-Юга нет санитарного порядка, вместе с хлебом хранится пушнина и другие товары.

С работниками прилавка инструктивных совещаний не проводилось.

Правлению рыбкоопа в этом году нужно продуманно составить план товарозавоза, чтобы обеспечить потребителей в достатке всем необходимым.

Тов. Ямбаев говорил о аттестации работников прилавка и выполнении наказа пайщиков.

— Наказ пайщиков, — рассказывал Ямбаев,—из 13 пунктов выполнен только по 4. Только это уже говорит, что правление рыбкоопа не стремилось выполнить требования своих пайщиков.

Плохую работу ревизионной комиссии резко критиковали выступающие Решетняков и Замятин.

В конце прений выступил секретарь райкома партии тов. В. А. Паньшин. Остановившись на недостатках работы правления рыбкоопа, он поставил ряд задач перед работниками рыбной кооперации.

— Наша задача состоит в том, чтобы продукты продавать потребителю только доброкачественные, торговать культурно и умело. Нужно решительно улучшить общественное питание. Не следует в погоне за высокими прибылями, забывать о нуждах населения.

Планирование завоза товаров необходимо вести с учетом все возрастающего запроса трудящихся, с учетом предстоящих задач перед районом в 1951—1952 годах.

По отчетному докладу правления принято соответствующее решение—наказ.

Работа правления рыбкоопа признана удовлетворительной. Работа ревизионной комиссии признана неудовлетворительной.

Из суммы дивиденда 22079 рублей собрание решило выделить 11039 рублей в фонд подготовки кадров, 5519 рублей—в фонд премирования и такую же сумму на культурно-бытовые мероприятия членов пайщиков.

В состав правления рыбкоопа избрано 9 человек. Председателем правления рыбкоопа избран Зыков В. П., Председателем ревизионной комиссии—Яров Петр Иоиович.

На районную конференцию райрыболовпотребсоюза избраны 61 человек.

Собрание утвердило материально—ответственных лиц, новый состав лавочной комиссии.

П. Соловьев.

Письма в редакцию

Нижне-Вартовский рыбкооп торгует плохо

Нижне-Вартовский рыбкооп (председатель правления тов. Немцов) совершенно плохо организует торговлю в национальных пунктах. Так в Пылинском магазине имеются в продаже шляпы, масса одеколона, спирт в то время, как ходовых папирос, табаку, кожаной и резиновой обуви и других необходимых товаров для охотников и рыбаков нет и в помине.

Заместитель председателя правления по торговле тов. Кошкаров на запросы населения бюрократически-равнодушно заявил, что «мы забрасывать в Пылино ничего не будем, так как здесь маленький населенный пункт и нет выгоды для товарооборота».

Еще хуже обстоит дело с торговлей в Больше-Тархово. С 27 декабря 1950 года по указанию тов. Немцова закрыт и до сих пор не работает Больше-Тарховский сельмаг. Видимо и здесь «нет выгоды для товарооборота».

Руководители П-Вартовского рыбкоопа т т. Немцов и Кошкаров перестали видеть за коммерческим делячеством запросы и нужды советских потребителей.

М. Осипов.

ЖДЕМ АГИТАТОРА

Подходит к концу вторая избирательная кампания. Но ни в период подготовки выборов в местные Советы, ни сейчас у нас избирателей, проживающих в райцентре по улице Октябрьской дом №2, не было агитатора.

В нашем доме проживает много семей, есть домохозяйки, которые хотят послушать беседы о событиях за рубежом, о нашей могучей Родине.

Когда же к нам, домохозяйкам, пожалует агитатор?

Н. Арбузова.

По следам неопубликованных писем

Редакция газеты «Стахановец» получила письмо из села Н-Вартовска (автор почему-то не сообщил своей фамилии), в котором отмечалось, что старший бухгалтер рыбкоопа Лазарева грубо обращается с работниками бухгалтерии, подчас отдельных из них оскорбляет.

Председатель Н-Вартовского рыбкоопа тов. Немцов сообщил в редакцию, что факты, указанные в корреспонденции, полностью подтвердились. Старшему бухгалтеру Лазаревой сделано предупреждение.



Сталинградская область. Круглые сутки кипит работа в степи между Волгой и Доном—идет строительство канала, который соединит эти две великие русские реки. Стройка оснащена передовой техникой: мощные экскаваторы, скреперы, краны прокладывают канал. Работает первый в стране шагающий экскаватор, изготовленный на Урале.

На снимке: шагающий экскаватор на строительстве Волго-Донского канала.

Международный обзор

Борьба немецкого народа за мир и единство Германии

Американские и английские империалисты ускоренными темпами перевооружают Западную Германию, восстанавливают её вооруженные силы, развивают военную промышленность. Правящие круги США стремятся превратить Западную Германию в очаг военных авантюр в Европе.

Агрессивная американская политика в Западной Германии вызывает тревогу немецкого народа, который все более решительно выступает за мир и воссоединение Германии в единое, демократическое государство. Верный путь к этому был указан Пражским совещанием Министров Иностранных Дел восьми государств.

Выражая волю немецкого народа к миру и объединению своей страны, премьер—министр Германской демократической республики Отто Гротеволь 30 ноября прошлого года обратился к главе западногерманского „правительства" Аденауэру с конкретными предложениями. Отто Гротеволь предложил начать переговоры о создании общегерманского учредительного Совета. Этот Совет, образованный на паритетных (равных) началах из представителей Восточной и Западной Германии, должен подготовить создание общегерманского демократического миролюбивого временного правительства.

Инициатива Отто Гротеволя была активно поддержана всем немецким народом. Несмотря на это Аденауэр, действуя по указке своих американских хозяев, 15 января этого года отклонил предложение правительства Германской демократической республики.

Отказ Аденауэра вызвал огромное возмущение широких народных масс Германии. По всей стране прокатилась мощная волна протестов против попытки „боннского канцлера" воспрепятствовать воле германского народа к миру и единству.

Учитывая эту волю, народная палата Германской демократической республики приняла 30 января совместное обращение всех фракций палаты к боннскому бундестагу (парламенту) относительно осуществления предложения премьер—министра Отто Гротеволя об образовании общегерманского учредительного Совета.

Обращение народной палаты содержит конкретные предложения по всем вопросам, которые необходимо разрешить для установления взаимопонимания между немцами. Обращение представляет собой серьезный вклад в дело борьбы за мир, против агрессивных планов американских поджигателей новой войны.

Новое увеличение налогов в США

Американскому народу дорого обходится агрессивная политика правящих кругов США. Бешеная гонка вооружения, интервенция в Корее и подготовка новых военных авантюр вызывают огромный рост военных расходов.

Эти расходы тяжелым бременем ложатся на плечи трудящихся США, несут им новые лишения и бедствия. За счет расширения военного производства в стране по сравнению с прошлым годом вдвое сокращаются расходы на жилищное строительство, уменьшается выпуск продуктов широкого потребления, увеличиваются налоги.

На днях президент США Трумэн выступил с новым законопроектом, предусматривающим введение дополнительных налогов на сумму не менее 10 миллиардов долларов ежегодно. В своем послании по этому вопросу Трумэн предупреждает, что в текущем году сумма налогов наверняка будет еще увеличена.

Послание американского президента не оставляет никаких сомнений в том, что главное бремя военных расходов ложится на трудящиеся массы. Из 10 миллиардов семь будут собраны путем прямых и косвенных налогов среди самых широких слоев населения с низким и средним уровнем зарплаты.

Американское агенство Ассошиэйтед пресс указывает, что требование Трумэна о немедленном повышении налогов на 10 миллиардов долларов приведет к тому, что сумма налоговых сборов теперь будет почти на одну треть выше валовых сборов, существовавших во время военного 1945 года.

Н. БАБЕНКО.

КРАТКИЕ СООБЩЕНИЯ

✱ Управление города Дортмунда (Западная Германия) объявило, что вследствие катастрофического положения с углем с 15 февраля в городе будет закрыто 75 школ.

✱ В результате сильных дождей в Северной Италии некоторые реки вышли из берегов и затопили окружающие земли. Имеются человеческие жертвы и нанесен большой материальный ущерб. (ТАСС).

Ответ. редактор В. В. КУШНИКОВ.

РД 04111 с. Ларьяк, типография издательства газеты „Стахановец" Заказ 19.

This document is created with trial version of TIFF2PDF Pilot 2.16.108.

Пролетарии всех стран, соединяйтесь!

СТАХАНОВЕЦ

Орган Ларьякского райкома ВКП(б) и районного Совета депутатов трудящихся, Тюменской области

№ 11 (686)
воскресенье
18
февраля
1951 г.

Цена 15 коп.

Ордена Ленина БИБЛИОТЕКА СССР имени В. И. Ленина

Сегодня всенародный праздник—день выборов в Верховный Совет РСФСР ВСЕ НА ВЫБОРЫ!

ВСЕ НА ВЫБОРЫ!

Сегодня один из радостных дней в жизни трудящихся Российской Федерации — день выборов в Верховный Совет РСФСР. Трудящиеся нашего района вместе со всеми тружениками избирают народных посланцев в высший орган своей республики. Сегодня трудящиеся осуществляют священное право, данное Сталинской Конституцией, право избирать высший орган РСФСР.

Выборы в Верховный Совет РСФСР проходят в условиях, когда советский народ под мудрым руководством партии Ленина—Сталина успешно завершил выполнение послевоенной пятилетки и приступил к дальнейшему развернутому строительству в еще больших масштабах.

Величественная программа строительства коммунизма в нашей стране, начертанная великим Сталиным пять лет назад, 9 февраля 1946 года, в речи на предвыборном собрании избирателей Сталинского избирательного округа гор. Москвы, с небывалой быстротой осуществляется в наши дни. Свидетельством этого являются стройки коммунизма: Куйбышевская и Сталинградская гидроэлектростанции на Волге, Каховская на Днепре, гигантские Главный Туркменский, Северо-Крымский и Южно-Украинские оросительные каналы, которые в корне преобразят лицо нашей великой Родины.

Партия и великий Сталин явились творцами победы коллективизации и индустриализации нашей страны и за небывало короткий исторический срок вывели Советский Союз из страны отсталой в передовую страну в мире.

Партия и великий Сталин явились творцами всемирно исторической победы над гитлеровской Германией и империалистической Японией, уничтожив навсегда эти два мировых очага войны. Партия и товарищ Сталин осуществили в короткие сроки восстановление и развитие народного хозяйства нашей страны и теперь уверенно ведут советский народ к сияющим вершинам коммунизма.

Империалисты зарубежных стран в предсмертных судорогах стараются вновь разжечь мировую войну, чтобы затопить в крови сотни миллионов свободолюбивых народов. И здесь на страже мира во всем мире зорко стоит наша могучая партия и великий Сталин.

Вот почему народы Советского Союза идя сегодня на выборы в тесном блоке коммунистов и беспартийных устремляют свои взоры к Сталину, нашему всенародному кандидату, творцу всех величайших побед.

Кандидатами в депутаты Верховного Совета РСФСР трудящиеся с огромным воодушевлением выдвинули руководителей партии и правительства, а также передовых людей промышленности, сельского хозяйства, науки, культуры и советских работников, достойных представителей советского народа. Одним из представителей блока коммунистов и беспартийных является сын возрожденного хантыйского народа Савин Михей Яковлевич, выросший от рыбака до большого советского руководителя.

Голосуя за товарища Савина, избиратели будут голосовать за блок коммунистов и беспартийных, за партию Ленина—Сталина, за великую сталинскую политику, за дружбу народов СССР.

Наш народ последовательно и неуклонно борется за мир во всем мире. Он высоко несет знамя мира, под которым воедино объединились сотни миллионов людей доброй воли.

Голосуя за кандидатов блока коммунистов и беспартийных наш народ будет голосовать за мир во всем мире.

Голосуя за тов. Савина мы будем голосовать за новый расцвет народов Севера, за еще больший подъём промышленности и сельского хозяйства, за народное счастье.

Победа сталинского блока коммунистов и беспартийных на выборах в Верховный Совет РСФСР еще более укрепит нашу Родину, явится могучей демонстрацией его безграничной преданности делу Ленина—Сталина.

Все, как один, на выборы! Единодушно отдадим свои голоса за кандидата сталинского блока коммунистов и беспартийных Савина Михея Яковлевича!

Под знаменем Ленина, под водительством Сталина, вперед к победе коммунизма!

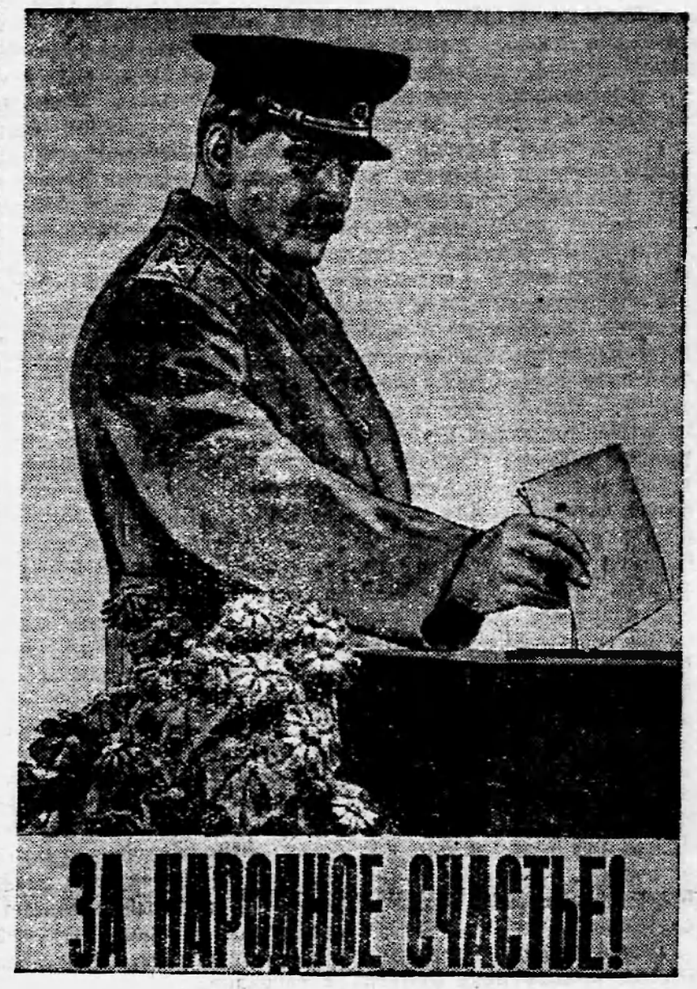

ДОСТОЙНЫЙ КАНДИДАТ

Сегодня, 18 февраля 1951 года миллионы советских людей, гордые сознанием за свою великую Родину, за партию, за Сталина, первого всенародного кандидата в депутаты Верховных Советов союзных и автономных республик, придут к избирательным урнам и отдадут свои голоса за кандидатов сталинского блока коммунистов и беспартийных, верных сынов и дочерей страны социализма.

В этот день труженики нашего района будут голосовать за достойного кандидата, сына хантыйского народа Савина Михея Яковлевича, снискавшего своим неутомимым трудом почет и уважение трудящихся нашего округа.

Впервые с Михеем Яковлевичем я встретился в стенах Тобольского педагогического техникума. С тех пор прошло более двадцати лет, но яркие впечатления о днях совместной учебы с Михеем Яковлевичем остались в памяти до сегодняшних радостных дней. Будучи студентом северного отделения Тобольского педагогического техникума, юноша Михей Савин служил образцом дисциплины, трудолюбия и отличной учебы. Хороший общественник и отзывчивый товарищ, он заслужил любовь и авторитет студентов. Михей Савин всегда приходил на помощь отстающим в учебе товарищам.

Благодаря упорного труда Михей Яковлевич подготовился для самостоятельной работы на благо народа. В трудные годы Великой Отечественной войны тов. Савин работает на посту председателя окружного Совета. В те годы он проявил себя стойким большевиком ленинского типа, добился укрепления и роста экономики и культуры округа. Советское правительство высоко оценило заслуги тов. Савина перед Родиной, наградив его орденом Ленина.

Трудящиеся округа вторично выдвинули Михея Яковлевича своим кандидатом в депутаты Верховного Совета РСФСР, ибо они твердо знают, что сын возрожденного хантыйского народа и в этом раз с честью оправдает их доверие.

Сегодня я приду в избирательный участок и с великой гордостью гражданина СССР отдам свой голос за достойного кандидата, и призываю всех избирателей района явиться к избирательным урнам и отдать голоса за своего посланца в высший орган Российской Федерации Михея Яковлевича Савина.

Голосуя за тов. Савина, мы мы будем голосовать за великую партию Ленина—Сталина, за первого всенародного кандидата—любимого Сталина, за дальнейшее процветание нашей Родины.

Е. Долгушин.

За новый расцвет народов Севера

Всенародный праздник сегодня для тружеников нашего района. Мы выбираем своего представителя в высший орган Российской Советской Федеративной Социалистической Республики—в Верховный Совет. Этим представителем является лучший сын народов нашего округа Михей Яковлевич Савин.

В этот радостный день, направляясь голосовать в избирательный участок, мне хочется поделиться с избирателями своими впечатлениями о нашем кандидате в депутаты Михее Яковлевиче Савине.

Прошло десять лет с тех пор, как я впервые встретился с тов. Савиным. И образ этого замечательного большевика остался в моей памяти на всю жизнь.

Особенно близко узнал я тов. Савина в годы, когда он работал председателем исполнительного комитета окружного Совета депутатов трудящихся. Еще в те годы в работе тов. Савина ярко проявились замечательные черты руководителя—большевистская принципиальность, требовательность к себе и подчиненным, исключительная отзывчивость на жалобы и запросы трудящихся.

Много раз мне приходилось беседовать с Михеем Яковлевичем Савиным. Он особенно интересовался жизнью и бытом населения коренной национальности, работой культурных учреждений, школ, больниц, торговлей и многими другими вопросами, всегда умело помогал в работе и настойчиво требовал улучшения руководства этими учреждениями. Умению большевистского руководства нужно учиться у нашего кандидата тов. Савина.

Голосуя за тов. Савина я буду голосовать за новый расцвет народов Крайнего Севера и уверен, что избиратели нашего района все, как один, единодушно отдадут свои голоса за Михея Яковлевича, достойного кандидата в депутаты Верховного Совета РСФСР.

Н. Самарин.

Я счастлив

Мне 18 лет. Сегодня впервые в жизни своей я с многими миллионами советских людей буду голосовать. День 18 февраля для меня явился вдвойне радостным днем. На днях я вступил в ряды Ленинско-Сталинского комсомола, а сегодня отдам свой голос за кандидата нерушимого сталинского блока коммунистов и беспартийных Савина Михея Яковлевича.

Я благодарю нашу партию, правительство и любимого Сталина за счастливую жизнь советской молодежи.

Н. Колбышев.

This document is created with trial version of TIFF2PDF Pilot 2.16.108.

Величественная программа строительства коммунизма

5 лет назад, 9 февраля 1946 года, товарищ Сталин выступил с речью на предвыборном собрании избирателей Сталинского избирательного округа г. Москвы.

Великий вождь советского народа дал предельно четкий и глубокий анализ причин и итогов второй мировой войны, показал могучие источники всемирно-исторической победы советского народа в Великой Отечественной войне и развернул перед советским народом величественную программу построения коммунизма в нашей стране.

* * *

Товарищ Сталин с исключительной ясностью показал, что великая победа советского народа над гитлеровской Германией и империалистической Японией была подготовлена гигантской организаторской деятельностью большевистской партии, мудростью и дальновидностью её политики.

Политика социалистической индустриализации страны и коллективизации сельского хозяйства, последовательно и настойчиво осуществлявшаяся большевистской партией, превратила Советский Союз за короткий срок из страны отсталой, аграрной, в передовую, могучую, социалистическую индустриально-колхозную державу. Тем самым партия подготовила нашу Родину к активной обороне. Могучая социалистическая экономика обеспечила фронт и тыл всем необходимым для победы над врагом.

Советский Союз выдержал суровый и трудный экзамен, который устроила ему война. Победа советского народа над врагом в Великой Отечественной войне означает, что победил наш советский общественный и государственный строй, что победили советские Вооруженные Силы.

Война причинила нам огромный ущерб. Враг разрушил более 1700 городов и десятки тысяч сел и деревень, около 32 тыся чпромышленных предприятий, разграбил около 100 тысяч колхозов. Американо-английские и другие империалисты тешили себя надеждой, что Советский Союз не сможет своими силами преодолеть послевоенные затруднения. Эти расчеты позорно провалились. Советский народ, руководимый партией Ленина—Сталина не только залечил раны, нанесенные войной, но и добился нового мощного подъёма экономики и культуры страны социализма. Путь к завоеванию этой замечательной победы указал великий вождь и учитель трудящихся И. В. Сталин в своей речи.

«Основные задачи нового пятилетнего плана,—говорил товарищ Сталин,—состоят в том, чтобы восстановить пострадавшие районы страны, восстановить довоенный уровень промышленности и сельского хозяйства и затем превзойти этот уровень в более или менее значительных размерах». Первая послевоенная пятилетка явилась составной частью грандиозного сталинского плана создания материально-технической базы коммунизма в нашей стране. «Что касается планов на более длительный период,—говорил товарищ Сталин,—то партия намерена организовать новый мощный подъём народного хозяйства, который дал бы нам возможность поднять уровень нашей промышленности, например, втрое по сравнению с довоенным уровнем. Нам нужно добиться того, чтобы наша промышленность могла производить ежегодно до 50 миллионов тонн чугуна, до 60 миллионов тонн стали, до 500 миллионов тонн угля, до 60 миллионов тонн нефти. Только при этом условии можно считать, что наша Родина будет гарантирована от всяких случайностей».

Величественная программа борьбы за коммунизм воодушевила народы СССР на самоотверженный, героический труд. Трудящиеся восприняли сталинские предначертания как свое кровное дело. Наша страна перевыполнила план послевоенной пятилетки. Довоенный уровень по выпуску валовой продукции промышленностью превзойден за 10 месяцев 1950 года на 70 процентов, вместо 48 процентов, предусмотренных на последний год пятилетки. Уже в третьем квартале 1950 года производительность труда в промышленности превышала довоенную более чем на 40 процентов, вместо 36 процентов, предусмотренных пятилетним планом на 1950 год.

За годы послевоенной пятилетки значительно выросла техническая вооруженность всех отраслей народного хозяйства. Только за 1950 год отечественной промышленностью создано более 700 новых типов и марок высокопроизводительных машин и механизмов.

Огромные успехи достигнуты в сельском хозяйстве. Превышено задание пятилетнего плана на 1950 год по урожайности зерновых культур. Значительно больше, чем до войны урожаи хлопка и других технических культур. Успешно выполняется трехлетний план развития животноводства и план преобразования природы. Еще более выросла и окрепла материально-техническая база сельского хозяйства.

Исторические победы социалистической экономики обеспечили значительный подъем материального и культурного уровня трудящихся.

Выполняя указания товарища Сталина «... не только догнать, но и превзойти в ближайшее время достижения науки за пределами нашей страны», советские ученые добились выдающихся успехов. Раскрытием секрета атомной энергии и многими другими крупными научными открытиями они оказывали и оказывают большую помощь в ускорении темпов коммунистического строительства.

В результате успешного осуществления плана послевоенной сталинской пятилетки еще более укрепилась мощь нашего государства, неизмеримо вырос его международный авторитет, усилилась его роль ведущей силы лагеря мира, демократии и социализма.

С огромным воодушевлением трудящиеся приступили к строительству гигантских электростанций, каналов и оросительных систем.

За истекшее пятилетие коммунистическая партия и советский народ еще более сроднились, еще теснее сблизились. Нерушимое единство партии и народа придают богатырскую мощь нашей социалистической Родине. Советские люди идут к выборам, тесно сплоченные вокруг большевистской партии, вокруг великого Сталина.

Советский народ, руководимый партией Ленина—Сталина, преисполнен решимости полностью претворить в жизнь сталинскую программу построения коммунизма в нашей стране.

И. Григорьев.

Трудовые успехи в честь выборов

Лесозаготовители—выборам

Передовые лесозаготовители вашего района, работающие в Ормыховском лесоучастке Сургутского леспромхоза, в период подготовки выборов на основе широкого социалистического соревнования добились замечательных результатов. Так лесоруб тов. Вл. Кушников одним из первых в районе выполнил к 5 февраля 1951 года установленное задание в 120 трудодней. Его дневная производительность в среднем составила 210 процентов. 98 норм уже выполнил лесоруб тов. Шестаков. Знатная лесорубщица тов. Сухушина П., из года в год выполняющая производственные задания, в предвыборные дни добилась производительности труда почти в два раза больше плановой. Она уже выполнила более 80 норм. Возчик леса Н. Сухушин в честь выборов за кончил выполнение своего сезонного задания. Он дал 129 трудодней.

По-стахановски трудились в предвыборные дни также возчик леса из колхоза „Путь Ленина" тов. Панченко, давший в январе 33 нормы, рубщик Шестаков, выполнивший за месяц 48 норм, Б. Сигильетов, И. Волков, Н. Матвеев и многие другие.

Достойный подарок преподнесли дню выборов колхозники-сезонники рыбартели имени Стаханова. Они к 10 февраля сего года первыми среди колхозов района выполнили установленный план по заготовке леса на 101,3 процента.

Коренвнов.

ВЫПОЛНИЛИ КВАРТАЛЬНЫЙ ПЛАН

С большим напряжением работали в дни предвыборной кампании рыбаки колхоза „Красное Знамя".

Их единое стремление было встретить всенародный праздник—день выборов в Верховный Совет РСФСР досрочным выполнением квартального плана рыбодобычи. Упорный труд передовиков рыбодобычи увенчался блестящим успехом. На 10 февраля рыбаки колхоза „Красное Знамя" добыли 576 пудов рыбы, выполнив план первого квартала 1951 года на 102,8 процента.

Напряженная борьба за достойную встречу дня выборов идет и в рыбартели „Комсомолец" (председатель артели Прасин Константин). Рыбаки этой артели дали государству 880 пудов рыбы, выполнив к 10 февраля этого года план первого квартала на 91,6 процента.

Агитбригады в колхозах

Две комсомольские агитбригады райцентра недавно совершили поход в национальные колхозы Ларьякского сельского Совета с целью политического и культурного обслуживания населения.

Избиратели юрт Чехломея, Б-Ларьяка и Пуг-Юга с большим вниманием прослушали беседы: «РСФСР—первая среди равных», «Сталинская забота о народах Крайнего Севера», «О кандидате в депутаты Верховного Совета РСФСР Савине Михее Яковлевиче» и другие. Все беседы были проведены на хантыйском языке.

В колхозе «Ударник 2-й пятилетки» агитбригадой была выпущена стенная газета, проведены индивидуальные беседы с избирателями, проверена работа агитаторов. Из проверки выяснилось, что агитаторы ю. Б-Ларьяка работают с избирателями еще недостаточно. Многие избиратели, в основном национальное население, почти ничего не знают о международном положении, о событиях за рубежом, а также не ознакомлены с постановлениями советского правительства о мерах помощи народам Крайнего Севера.

Участники агитбригады в Б-Ларьяке и Чехломее для населения дали концерт.

Киселов.

Ответ. редактор В. В. КУШНИКОВ.

Успехи передовых охотников

Промысловики-охотники нашего района в ответ на отеческую заботу партии и правительства о подъеме экономики национального населения и колхозов Крайнего Севера увеличивают темпы отстрела пушного зверя, дают Родине гораздо больше «мягкого» золота, чем в прошлые годы. Особенно широко развернулось социалистическое соревнование среди пушняков в период избирательной кампании по выборам в Верховный Совет РСФСР.

На основе соревнования многие охотники района пришли ко дню выборов с высокими показателями, значительно перевыполнили квартальный план пушзаготовок.

В КОЛХОЗЕ ИМЕНИ ЛЕНИНА Один из лучших промысловиков далекого Толькинского колхоза им. Ленина Кунин Михаил Васильевич в честь дня выборов отстрелял пушнины больше в полтора раза квартального плана. 146 процентов квартального плана дал охотник Кунин Мика Васильевич.

В КОЛХОЗЕ ИМ. ВОРОШИЛОВА Сабунские охотники Алексей, Гаврил и Петр Камины встречают день выборов в Верховный Совет РСФСР досрочным перевыполнением квартального плана пушзаготовок в полтора раза.

В КОЛХОЗЕ „ВЕРТЭ-КОС" Передовой охотник Ларьякского национального колхоза «Вертэ-Кос» Прасин Андрей Дмитриевич к 10 февраля сего года выполнил квартальное задание почти на 170 процентов. Ко дню выборов он уже завершил два трехмесячных плана. Полтора плана дал охотник Ляксин Сергей Федорович.

С. Ухалов.

ВНИМАНИЮ ПОДПИСЧИКОВ на Пятый государственный заем восстановления и развития народного хозяйства СССР

Рабочие и служащие! Последний взнос по подписке на Пятый государственный заем восстановления и развития народного хозяйства СССР удерживается при получении заработной платы за вторую половину февраля 1951 года с одновременной выдачей подписчику облигаций. Потребуйте от расчетных частей выдачу облигаций на всю сумму удержанных с вас взносов.

Колхозники и колхозницы! После полного погашения своей подписки на Пятый государственный заем восстановления и развития народного хозяйства СССР наличными деньгами потребуйте от уполномоченных по займу вручения вам облигаций.

Сельские Советы депутатов трудящихся, правления колхозов, комсоды, фабрично-заводские и местные комитеты организуйте контроль за своевременным вручением облигаций подписчикам.

Рабочие и служащие, колхозники и колхозницы! Получайте свои облигации и участвуйте в тиражах выигрышей!

Центрсберкасса.

РД 04113 с. Ларьяк, типография издательства газеты „Стахановец" Заказ 20.

This document is created with trial version of TIFF2PDF Pilot 2.16.108.

Пролетарии всех стран, соединяйтесь!

СТАХАНОВЕЦ

Орган Ларьякского райкома ВКП(б) и районного Совета депутатов трудящихся, Тюменской области

№ 12 (501)
пятница
23
февраля
1951 г.

Цена 15 коп.

1

Да здравствует 33-я годовщина Советских Вооруженных Сил!

Слава великому полководцу генералиссимусу Сталину!

33-я годовщина Вооруженных Сил СССР

Сегодня советский народ торжественно отмечает 33-ю годовщину Вооруженных Сил СССР—Советской Армии и Военно-Морского флота.

За 33 года своего существования Советская Армия и Военно-Морской Флот дважды отстояли целостность и независимость нашей Родины: от натиска белогвардейцев и интервентов в 1918-1920 годах и от нашествия гитлеровских орд в Великой Отечественной войне 1941-1945 годах. Победоносное завершение двух кровопролитных и опустошительных войн есть результат того, что наша армия с первых дней организации была и остается армией нового типа, армией освобождения рабочих и крестьян, армией братства между народами, чуждой каких-либо захватнических намерений.

Советские Вооруженные Силы—детище Великой Октябрьской социалистической революции, детище партии Ленина—Сталина. Вся история Советской Армии и Военно-Морского Флота неразрывно связана с великой большевистской партией, с именами Ленина и Сталина. Они создали нашу армию, флот и превратили их в грозную силу для врагов.

Благодаря неустанной заботе партии и лично товарища Сталина Советская Армия и Военно-Морской Флот оснастились новой современной техникой, стали мощной силой, способной дать сокрушительный отпор любому врагу. Огромную роль в повышении боеспособности наших Вооруженных Сил сыграли сталинские пятилетки, которые превратили нашу Родину в могучую индустриально-колхозную державу.

Благодаря повседневной заботе партии и всего советского народа о своей родной армии Советские Вооруженные Силы в тяжелые годы немецко-фашистского нашествия разбили наголову главные воинствующие силы мирового империализма, как на Западе, так и на Востоке.

Эта величайшая историческая победа над фашистской Германией и империалистической Японией одержана советским народом под руководством партии Ленина—Сталина, под водительством нашего гениального вождя и полководца товарища Сталина.

Сейчас, когда империалисты Америки и Англии бешено вооружаются, готовят новый поход на страну социализма, Вооруженные Силы СССР попрежнему являются надежным защитником советских рубежей, демократии и мира во всем мире.

Слава Вооруженным Силам СССР, стоящим на страже мира и безопасности!

Слава великому полководцу генералиссимусу Сталину!

БЕСЕДА И. В. СТАЛИНА С КОРРЕСПОНДЕНТОМ „ПРАВДЫ“

Недавно корреспондент «Правды» обратился к товарищу Сталину с рядом вопросов внешне—политического характера. Ниже печатается ответ товарища Сталина И. В.

Вопрос. Как Вы расцениваете последнее заявление английского премьера Эттли в палате общин о том, что после окончания войны Советский Союз не разоружился, т. е. не демобилизовал своих войск, что с тех пор Советский Союз все больше увеличивает свои Вооруженные Силы?

Ответ. Я расцениваю это заявление премьера Эттли как клевету на Советский Союз.

Всему миру известно, что Советский Союз демобилизовал после войны свои войска. Как известно, демобилизация была проведена тремя очередями: первая и вторая очереди—в течение 1945 года, а третья очередь—с мая по сентябрь 1946 года. Кроме того в 1946 и 1947 г.г. была проведена демобилизация старших возрастов личного состава Советской Армии, а в начале 1948 года были демобилизованы все оставшиеся старшие возрасты.

Таковы всем известные факты.

Если бы премьер Эттли был силен в финансовой или экономической науке, он понял бы без труда, что не может ни одно государство, в том числе и Советское государство, развертывать во-всю гражданскую промышленность, начать великие стройки вроде гидроэлектростанций на Волге, Днепре, Аму-Дарье, требующие десятков миллиардов бюджетных расходов, продолжать политику систематического снижения цен на товары массового потребления, тоже требующего десятков миллиардов бюджетных расходов, вкладывать сотни миллиардов в дело восстановления разрушенного немецкими оккупантами народного хозяйства, и вместе с тем, одновременно с этим, умножать свои Вооруженные Силы, развернуть военную промышленность. Не трудно понять, что такая безрассудная политика привела бы к банкротству государства. Премьер Эттли должен был бы знать по собственному опыту, как и по опыту США, что умножение Вооруженных Сил страны и гонка вооружений ведет к развертыванию военной промышленности, к сокращению гражданской промышленности, к приостановке больших гражданских строек, к повышению налогов, к повышению цен на товары массового потребления. Понятно, что если Советский Союз не сокращает, а, наоборот, расширяет гражданскую промышленность, не свертывает, а, наоборот, развертывает строительство новых грандиозных гидростанций и оросительных систем, не прекращает, а, наоборот, продолжает политику снижения цен, —то он не может одновременно с этим раздувать военную промышленность и умножать свои Вооруженные Силы, не рискуя оказаться в состоянии банкротства.

И если премьер Эттли, несмотря на все эти факты и научные соображения, все же считает возможным открыто клеветать на Советский Союз и его мирную политику, то это можно объяснить лишь тем, что он думает клеветой на Советский Союз оправдать гонку вооружений в Англии, осуществляемую ныне лейбористским правительством.

Премьеру Эттли нужна ложь о Советском Союзе, ему нужно изобразить мирную политику Советского Союза как агрессивную, а агрессивную политику английского правительства как мирную,—для того, чтобы ввести в заблуждение английский народ, навязать ему эту ложь об СССР и таким образом втянуть его путем обмана в новую мировую войну, организуемую правящими кругами Соединенных Штатов Америки.

Премьер Эттли изображает себя как сторонника мира. Но если он действительно стоит за мир, почему он отклонил предложение Советского Союза в Организации Объединённых Наций о немедленном заключении Пакта Мира между Советским Союзом, Англией, Соединёнными Штатами Америки, Китаем и Францией?

Если он действительно стоит за мир, почему он отклонил предложения Советского Союза о немедленном приступе к сокращению вооружений, о немедленном запрещении атомного оружия?

Если он действительно стоит за мир, почему он преследует сторонников защиты мира, почему он запретил конгресс защитников мира в Англии? Разве кампания за защиту мира может угрожать безопасности Англии?

Ясно, что премьер Эттли стоит не за сохранение мира, а за развязывание новой мировой агрессивной войны.

Вопрос. Что Вы думаете об интервенции в Корее, чем она может кончиться?

Ответ. Если Англия и Соединённые Штаты Америки окончательно отклонят мирные предложения Народного правительства Китая, то война в Корее может кончиться лишь поражением интервентов.

Вопрос. Почему? Разве американские и английские генералы и офицеры хуже китайских и корейских?

Ответ. Нет, не хуже. Американские и английские генералы и офицеры ничуть не хуже генералов и офицеров любой другой страны. Что касается солдат США и Англии, то в войне против гитлеровской Германии и милитаристской Японии они показали себя, как известно, с наилучшей стороны. В чем же дело? А в том, что войну против Кореи и Китая солдаты считают несправедливой, тогда как войну против гитлеровской Германии и милитаристской Японии они считали вполне справедливой. Дело в том, что эта война является крайне непопулярной среди американских и английских солдат.

В самом деле, трудно убедить солдат, что Китай, который не угрожает ни Англии, ни Америке и у которого захватили американцы остров Тайван,—является агрессором, а Соединенные Штаты Америки, которые захватили остров Тайван и подвели свои войска к самым границам Китая,—являются обороняющейся стороной. Трудно убедить солдат, что Соединенные Штаты Америки имеют право защищать свою безопасность на территории Кореи и у границ Китая, а Китай и Корея не имеют права защищать свою безопасность на своей собственной территории или у границ своего государства. Отсюда непопулярность войны среди англо-американских солдат.

Понятно, что самые опытные генералы и офицеры могут потерпеть поражение, если солдаты считают навязанную им войну глубоко несправедливой и если они выполняют в силу этого свои обязанности на фронте формально, без веры в правоту своей миссии, без воодушевления.

Вопрос. Как Вы расцениваете решение Организации Объединенных Наций (ООН), объявляющее Китайскую Народную республику агрессором?

Ответ. Я расцениваю его, как позорное решение.

Действительно, нужно потерять последние остатки совести, чтобы утверждать, что Соединённые Штаты Америки, захватившие китайскую территорию, остров Тайван, и вторгшиеся в Корею к границам Китая,—являются обороняющейся стороной, а Китайская Народная республика, защищающая свои границы и старающаяся вернуть себе захваченный американцами остров Тайван,—является агрессором.

Организация Объединённых Наций, созданная как оплот сохранения мира, превращается в орудие войны, в средство развязывания новой мировой войны. Агрессорским ядром ООН являются 10 стран—членов агрессивного северо-атлантического пакта (США, Англия, Франция, Канада, Бельгия, Голландия, Люксембург, Дания, Норвегия, Исландия) и 20 латино-американских стран (Аргентина, Бразилия, Боливия, Чили, Колумбия, Косто-Рика, Куба, Доминиканская республика, Эквадор, Сальвадор, Гватемала, Гаити, Гондурас, Мексика, Никарагуа, Панама, Парагвай, Перу, Уругвай, Венецуэла). Представители этих стран и решают теперь в ООН-е судьбу войны и мира. Это они провели в ООН-е позорное решение об агрессивности Китайской Народной республики.

Характерно для нынешних порядков в ООН-е, что, например, небольшая Доминиканская республика в Америке, едва насчитывающая 2 миллиона населения, имеет теперь такой же вес в ООН-е, как Индия, и гораздо больше веса, чем Китайская Народная республика, лишенная права голоса в ООН-е.

Таким образом, превращаясь в орудие агрессивной войны, ООН вместе с тем перестает быть всемирной организацией равноправных наций. Но суть дела ООН является теперь не столько всемирной организацией, сколько организацией для американцев, действующей на потребу американским агрессорам. Не только Соединённые Штаты Америки и Канада стремятся к развязыванию новой войны, но на этом пути стоят также и 20 латино-американских стран, помещики и купцы которых жаждут новой войны где-нибудь в Европе или Азии, чтобы продавать воюющим странам товары по сверхвысоким ценам и нажигать на этом кровавом деле миллионы. Ни для кого не составляет тайну тот факт, что 20 представителей двадцати латино-американских стран представляют теперь наиболее сплоченную и послушную армию Соединенных Штатов Америки в ООН-е.

Организация Объединенных Наций становится таким образом на бесславный путь Лиги Наций. Тем самым она хоронит свой моральный авторитет и обрекает себя на распад.

Вопрос. Считаете ли новую мировую войну неизбежной?

Ответ. Нет. По крайней мере в настоящее время ее нельзя считать неизбежной.

Конечно, в Соединенных Штатах Америки, в Англии, так же как и во Франции, имеются агрессивные силы, жаждущие новой войны. Им нужна война для получения сверхприбылей, для ограбления других стран. Это—миллиардеры и миллионеры, рассматривающие войну как доходную статью, дающую колоссальные прибыли.

(Продолжение на 2-й стр.)

This document is created with trial version of TIFF2PDF Pilot 2.16.108.

Беседа И. В. Сталина с корреспондентом „Правды"

(Начало см. на 1 странице)

Они, эти агрессивные силы, держат в своих руках реакционные правительства и направляют их. Но они вместе с тем боятся своих народов, которые не хотят новой войны и стоят за сохранение мира. Поэтому они стараются использовать реакционные правительства для того, чтобы опутать ложью свои народы, обмануть их и изобразить новую войну, как оборонную, а мирную политику миролюбивых стран, как агрессивную. Они стараются обмануть свои народы для того, чтобы навязать им свои агрессивные планы и вовлечь их в новую войну.

Именно поэтому они боятся кампании в защиту мира, опасаясь, что она может разоблачить агрессивные намерения реакционных правительств.

Именно поэтому они провалили предложения Советского Союза о заключении Пакта Мира, о сокращении вооружений, о запрещении атомного оружия, опасаясь, что принятие этих предложений подорвет агрессивные мероприятия реакционных правительств и сделает ненужной гонку вооружений.

Чем кончится эта борьба агрессивных и миролюбивых сил?

Мир будет сохранен и упрочен, если народы возьмут дело сохранения мира в свои руки и будут отстаивать его до конца. Война может стать неизбежной, если поджигателям войны удастся опутать ложью народные массы, обмануть их и вовлечь их в новую мировую войну.

Поэтому широкая кампания за сохранение мира, как средство разоблачения преступных махинаций поджигателей войны, имеет теперь первостепенное значение.

Что касается Советского Союза, то он и впредь будет непоколебимо проводить политику предотвращения войны и сохранения мира.

Всеобщее ликование

Всеобщее ликование царило в селах и юртах нашего района в день выборов в Верховный Совет РСФСР.

18 февраля ровно в шесть часов утра по местному времени во всех 27 избирательных участках района широко открылись двери и избиратели приступили к голосованию.

С большим патриотическим подъемом шло голосование в дер. Б-Тархово. Председатель участковой избирательной комиссии тов. Метелева поздравляет избирателей со всенародным праздником и приглашает их приступить к голосованию. Первым получает бюллетень для голосования престарелый рыбак ханты Натускин Никита Игнатьевич.

С радостным волнением подходит к избирательной урне бригадир бондарного цеха стахановец Колесников. Опуская бюллетень, он говорит:

—Голосую за великое дело Ленина—Сталина, за кандидата в депутаты Савина Михея Яковлевича.

Один за другим подходят избиратели к урнам. Вот голосует молодая избирательница Соромина Ира. Опустив бюллетень, 18-летняя избирательница говорит:

—Я голосовала первый раз. Это большое счастье, что мне дочере ханты предоставлено право вместе со всем народом избирать посланца в Верховный Совет. Спасибо товарищу Сталину за нашу счастливую жизнь!

Единодушно отдав голоса за тов. Савина М. Я., избиратели д. Б-Тархово уже к 8 часам утра закончили голосование.

Как большой праздник прошел день выборов в селе Ларьяке. Уже к 1 часу дня здесь проголосовали все избиратели. В зале избирательного участка играет баян и аккордеон, танцует молодежь и пожилые избиратели. В комнате отдыха к услугам избирателей шахматы, журналы, художественная литература.

Днем для избирателей была продемонстрирована кинокартина «Детство Максима», а вечером силами молодежи поставлен концерт. До позднего вечера длилось народное ликование в селе Ларьяке.

С огромным патриотическим подъемом проходило голосование в селе Н-Вартовске. Стахановка Зюлина получив бюллетень говорит: «Голосуя за тов. Савина, я голосую за великого Сталина, за мир во всем мире!» К 11 часам дня все сто процентов избирателей отдали свои голоса за кандидата сталинского блока коммунистов и беспартийных.

Так же дружно голосовали избиратели и во многих других населенных пунктах района. К 9 часам утра полностью закончили голосование избиратели 15 избирательных участков района. Во всех избирательных участках было организовано культурное обслуживание избирателей, силами общественности сел даны концерты, выступления художественной самодеятельности.

Единодушным голосованием за кандидата сталинского блока коммунистов и беспартийных Савина М. Я., труженики нашего района еще раз показали нерушимую сплоченность вокруг партии Ленина—Сталина, выразили свою непреклонную волю к борьбе за новые победы коммунистического строительства, за мир во всем мире.

ПИСЬМА В РЕДАКЦИЮ

В Корликовском красном чуме

Незадолго до дня выборов в Корликовском красном чуме силами общественности для избирателей была поставлена пьеса «Армия мира». В постановке пьесы активное участие приняли тт. А. А. Потеряева, Дурандина, Нужин, Наянов и другие.

Перед началом спектакля тов. Боброва прочитала доклад «Борьба за мир». Присутствовало 76 человек, из которых 30 человек ханты.

Нужина.

Не прививают культурных навыков

Перед работниками медицинских учреждений, находящихся в национальных пунктах, стоит большая задача—прививать культурные навыки местному коренному населению, проводить предупреждающие мероприятия. Однако медицинские работники Корликов тт. Обухов, Боброва и Толстун не бывают у хантов и не прививают им никаких культурных навыков. Они даже не рассказывают хантам как нужно применить то или иное лекарство. Так, например, было с охотником Каткалевым Яковом Михайловичем, который получил лекарство и не знал что с ним делать.

В. Н.

ПРИВЛЕЧЬ К ОТВЕТСТВЕННОСТИ

Четырем колхозам и гослову Охтеурского рыбучастка необходимо выловить в первом квартале этого года 190 центнеров рыбы.

Выполнить в срок правительственное задание по рыбодобыче — одна из главнейших задач рыбаков Охтеурского рыбучастка. Для выполнения этой задачи есть все возможности, но однако из-за бездеятельности начальника рыбучастка тов. Кондакова план рыбодобычи находится под угрозой срыва. И это не случайно, ибо тов. Кондаков нисколько не интересуется ходом рыбодобычи, работу участка пустил на самотек. В результате чего гослов участка и рыбаки колхозов оказались не подготовленными к подледному лову рыбы, у рыбаков даже не хватает пешней.

Рыбучастком не выставлено также полностью на рыбалку надлежащее количество рыбаков.

Есть случаи расхищения рыбы со стороны работников рыбучастка. Так кассир рыбучастка т. Васпльев, посланный к рыбакам, занимается присвоением добытой рыбы.

Следствием всего этого явилось то, что рыбаки Охтеурского рыбучастка почти за два месяца выловили только 7 центнеров рыбы.

Дирекции Н-Вартовского рыбзавода следует немедленно вмешаться в дела Охтеурского рыбучастка и принять решительные меры со срывщиками рыбодобычи.

Фомин.

Трудятся по-стахановски

Коллектив рабочих и служащих Ларьякского рыбучастка, вступая в 1951 год, на общем собрании принял социалистические обязательства в честь выборов в Верховный Совет РСФСР. Рабочие рыбучастка обязались к 18 февраля выполнить план льдозаготовок. Свое слово они сдержали. План заготовки льда выполнен по участку досрочно, к 8 февраля.

Бригада льдозаготовителей на протяжении всего времени работала напряженно, дневной план выполнялся не ниже 150-170 процентов. Особенно отличались уменьем и разворотливостью рабочие: А. Пеландр, Е. Трапезникова и другие.

И. Маринин,
цехмастер

Подарки охотников дню Советской Армии

Охотники национального колхоза имени Сталина, (д. Охтеурье),где председателем колхоза К. Н. Камин отмечают день Советской Армии досрочным выполнением февральского плана пушзаготовок на 122 процента. Лучший охотник этого колхоза Кыкин Кирил к 17 февраля уже завершил выполнение квартального плана отстрела пушнины, перевыполнив его на 10 процентов. 80 процентов к квартальному плану дал пушнины Сигильетов Григорий Николаевич.

В колхозе «Большевик», который также выполнил досрочно к 20 февраля месячное задание по пушнине, впереди идет охотник Кыкин Николай, выполнивший квартальное задание на 110 процентов.

Досрочно завершил выполнение февральского плана пушзаготовок колхоз «Рыбак Сибири», где председателем правления тов. В. Ф. Мурашев.

Достойный подарок празднику преподнесли и охотники из рыбартели «Ударник 2—й пятилетки» Прасины Василий, Тихон, Евстропий, Александр, Ксенофонт и Кирил, выполнившие план первого квартала этого года досрочно к 18 февраля на 104—134 процента.

Яров, Микушев.

ВПЕРЕДИ Н-ВАРТОВСКИЙ РЫБКООП

В социалистическом соревновании рыбкоопов района по пушным заготовкам впереди идет Нижне-Вартовский рыбкооп. Достойный подарок охотники рыбкоопа преподнесли дню Советской Армии. На 10 дней раньше срока они выполнили февральский план на 160 процентов, а план пушзаготовок первого квартала ими выполнен к 20 февраля на 90 процентов.

Замечательными успехами на пушзаготовках отмечают день Советской Армии также охотники Охтеурского рыбкоопа, выполнившие месячное задание по отстрелу пушнины к 20 февраля на 120 процентов.

На 9 дней раньше срока февральское задание по заготовке пушнины выполнил и Корликовский рыбкооп.

Рассчитываются досрочно

Колхозники Н-Вартовского сельского Совета брали обязательство в честь выборов в Верховный Совет РСФСР досрочно рассчитаться с государством за первый квартал этого года по поставке молока.

Многие из них свои обязательства с честью выполнили. Досрочно рассчитались с государством за первый квартал молокопоставщики д. Соснино т.т. П. Проняев, С. Мартемьянов, П. Панова, А. Нестеров и другие, выполнившие план на 500 и более процентов.

Намного перевыполнили план молокопоставок колхозники Вялова Анна, Захарова Марфа, И. Захаров, А. Шехирева и Н. Ильин.

Ярова, Пачгаков.

Ответ. редактор В. В. КУШНИКОВ.

ВНИМАНИЮ ПОДПИСЧИКОВ на Пятый государственный заем восстановления и развития народного хозяйства СССР

Рабочие и служащие! Последний взнос по подписке на Пятый государственный заем восстановления и развития народного хозяйства СССР удерживается при получении заработной платы за вторую половину февраля 1951 года с одновременной выдачей подписчику облигаций. Потребуйте от расчетных частей выдачу облигаций на всю сумму удержанных с вас взносов.

Колхозники и колхозницы! После полного погашения своей подписки на Пятый государственный заем восстановления и развития народного хозяйства СССР наличными деньгами потребуйте от уполномоченных по займу вручения вам облигаций.

Сельские Советы депутатов трудящихся, правления колхозов, комсоды, фабрично-заводские и местные комитеты, организуйте контроль за своевременным вручением облигаций подписчикам.

Рабочие и служащие, колхозники и колхозницы! Получайте свои облигации и участвуйте в тиражах выигрышей!

Центросбыткасса.

РД 04114 с. Ларьяк, типография издательства газеты „Стахановец" Заказ 24.

This document is created with trial version of TIFF2PDF Pilot 2.16.108.

Пролетарии всех стран, соединяйтесь!

СТАХАНОВЕЦ

Орган Ларьякского райкома ВКП(б) и районного Совета депутатов трудящихся, Тюменской области

№ 19 (882)
суббота
3
марта
1951 г.

Цена 15 коп.

Государственная ордена Ленина библиотека СССР имени Ленина

Спасибо родной большевистской партии, любимому товарищу Сталину за великую заботу о советском человеке—строителе коммунизма!

СТАЛИНСКАЯ ЗАБОТА О СОВЕТСКИХ ЛЮДЯХ

Вечером 28 февраля радио разнесло по всей нашей необъятной Родине радостную весть о новом снижении государственных розничных цен на товары массового потребления. С большим воодушевлением встретил советский народ эту весть—свидетельство неустанной заботы большевистской партии, родного товарища Сталина о советском человеке—строителе коммунизма.

Трудящиеся воочую видят, что благодаря мудрому руководству партии Ленина—Сталина, наша жизнь с каждым днем становится богаче и зажиточнее. Четвертое снижение цен вновь значительно увеличило реальную заработную плату рабочих и служащих. Так претворяются в жизнь указании товарища Сталина, сказанные им в исторической речи на предвыборном собрании избирателей Сталинского округа г. Москвы 9 февраля 1946 года: „Особое внимание будет обращено... на поднятие жизненного уровня трудящихся путем последовательного снижения цен на все товары...“

Трудящиеся нашего района, вместе со всем советским народом, с чувством гордости за свою великую Родину встретили весть о четвертом снижении цен на товары массового потребления. На многочисленных митингах звучат горячие, идущие от чистого сердца слова безграничной любви и преданности советских людей творцу нашего счастья, родному и любимому товарищу Сталину.

На митинге в районном центре 1 марта выступил от имени членов сельхозартели „Путь к социализму“ председатель колхоза тов. Перемитин. Он заявил:

—Коммунистическая партия и советское правительство в четвертый раз после войны снижают цены на продовольственные и промышленные товары. Большое спасибо за это нашей партии, правительству, нашему другу и учителю товарищу Сталину! В ответ на новую заботу мы, колхозники, берем на себя повышенные обязательства: выполнить годовой план развития животноводства досрочно, к 1 сентября 1951 года, завершить годовой план рыбодобычи к 34-й годовщине Великой Октябрьской социалистической революции и дать до конца года 120 пудов рыбы сверх плана, план молокопоставок на 1951 год выполнить к 1 августа сего года.

От коллектива рабочих и служащих Ларьякского рыбучастка выступила тов. Коробицина. Выражая всеобщую радость и ликование, она первые слова своего выступления посвящает партии Ленина—Сталина, великому Сталину, ведущих советский народ от победы к победе, к коммунизму.

—Рабочие и служащие участка благодарят партию и правительство за новое снижение цен на товары повседневного спроса,—сказала тов. Коробицина. Желая внести свой вклад в дело дальнейшего расцвета нашей Родины, они решили годовой план вылова рыбы по участку перевыполнить на 10 процентов, дать стране на 5 процентов больше рыбной продукции против установленного плана.

С проникновенной речью на митинге трудящихся Ларьяка выступил учитель Ларьякской средней школы тов. Ярославцев.

—Наша Родина,—сказал тов. Ярославцев,—еще раз продемонстрировала преимущества социалистического строя перед капиталистическим. Новое снижение государственных розничных цен является еще одним ярким свидетельством заботы большевистской партии о трудящихся, новым серьезным ударом по поджигателям войны.

С большим патриотическим подъемом прошли митинги и собрания трудящихся во всех населенных пунктах района, посвященные четвертому послевоенному снижению цен на продовольственные и промышленные товары массового потребления. Они с новой силой показали единство советского народа, безграничную любовь трудящихся к партии большевиков, великому Сталину, отечески заботящихся о материальном благополучии советских людей. Повсеместно рабочие, колхозники и служащие в ответ на заботу партии и правительства взяли конкретные обязательства по выполнению и перевыполнению производственных планов.

Задачей партийных организаций и агитаторов является глубже ознакомить всех трудящихся района, особенно охотников, которые находятся сейчас в урманах, с постановлением партии в правительства, как новым ярким проявлением сталинской заботы о трудящихся.

В СОВЕТЕ МИНИСТРОВ СССР И ЦЕНТРАЛЬНОМ КОМИТЕТЕ ВКП(б)

О новом снижении государственных розничных цен на продовольственные и промышленные товары

В связи с новыми успехами, достигнутыми в 1950 году в области развития промышленности и сельского хозяйства, повышения производительности труда и снижении себестоимости продукция Советское Правительство и Центральный Комитет ВКП (б) сочли возможным осуществить новое—четвертое по счету—снижение государственных розничных цен ва товары массового потребления.

Совет Министров Союза ССР и Центральный Комитет ВКП(б) **постановили:**

1. Снизить с 1 марта 1951 года государственные розничные цены на продовольственные и промышленные товары в следующих размерах:

Хлеб и хлебо-булочные изделия

Хлеб ржаной, пшеничный, булки, баранки и другие хлебо-булочные изделия	на 15 проп.
Дрожжи	на 15 проц.

Мука

Мука ржаная, пшеничная, кукурузная и другая мука	на 15 проц.

Крупа, рис и бобовые культуры

Пшено, крупа гречневая, другие крупы, рис, горох и другие бобовые культуры	на 15 проц.

Макаронные изделия и пищевые концентраты

Макароны, вермишель, лапша и пищевые концентраты	на 15 проц.

Зерно и фураж

Рожь, пшевица, овес, ячмень и другие виды зерна, отруби, жмыхи, комбикорма, сено и солома	на 15 проц.

Мясо и мясопродукты

Говядина, баранина, свинина, птица, колбаса, сосиски, сардельки, котлеты, мясные, мясо-растительные и салобобовые консервы и другие мясопродукты	на 15 проц.

Рыба и рыботовары

Рыба, сельди, рыбные консервы, икра черная и красная и другие рыботовары	на 10 проц.

Жиры, сыр, молочные продукты

Масло животное	на 15 проц.
Сало пищевое, маргарин, сыр, молоко и молочные продукты, молочные консервы, мороженое и яйца	на 10 проц.

Кондитерские и бакалейные товары

Печенье, вафли, кексы, пирожное, торты, пряники и другие кондитерские изделия из муки	на 10 проц.
Чай, кофе, чайные, кофейные и какао-напитки	на 10 проц.
Соль	на 21 проц.

Водка, ликеры и коньяки

Водка, ликеры, наливки и настойки	на 10 проц.
Коньяки	на 10 проц.

Томатные и фруктовые воки

Томатные и фруктовые соки и соусы	на 10 проц.

Продукты из сои

Соевые сырки, кефир, соусы, соевая блинная мука и другие продукты из сои	на 15 проц.

Мыло и парфюмерно-косметические товары

Мыло хозяйственное и туалетное	на 15 проц.
Духи, одеколоны, сюрпризные коробки и другие парфюмерно-косметические товары	на 10 проц.

Табачные изделия

Папиросы, сигареты и табаки	на 10 проц.
Махорка	на 15 проц.

Мебель

Столы, стулья, шкафы, диваны и другие виды мебели	на 20 проц.
Металлические кровати	на 20 проц.

Фарфоровые, фаянсовые и стеклянные изделия

Фарфоровая, фаянсовая посуда и художественные изделия	на 20 проц.
Стаканы чайные и прочая стеклянная и хозяйственная посуда, ламповые изделия и зеркала	на 10 проц.

Спички, керосин и бензин

Спички	на 20 проц.
Керосин	на 22 проц.
Бензин	на 20 проц.

Радиоприемники, велосипеды, мотоциклы и часы

Радиоприемники и другие радиотовары	на 10 проц.
Велосипеды, мотоциклы и запасные части к ним	на 10 проц.
Часы наручные, карманные и другие	на 10 проц.

Строительные материалы

Шифер и мягкая кровля	на 20 проц.
Стекло оконное	на 20 проц.
Гвозди и катаная проволока	на 10 проц.
Железо кровельное и сортовое	на 10 проц.
Цемент	на 10 проц.
Обои	на 10 проц.

Товары хозяйственного обихода

Швейные машины и запасные части к ним	на 10 проц.
Мясорубки, керосинки, керогазы, примусы и запасные части к ним	на 10 проц.
Ножевые изделия	на 10 проц.
Замки	на 10 проц.
Скобяные изделия	на 10 проц.
Печное литье, утюги наплитные и духовые	на 10 проц.
Топоры, лопаты, косы и вилы	на 10 проц.
Шорно-седельные товары	на 10 проц.
Изделия из пластмассы	на 10 проц.

2. Снизить соответственно цены в ресторанах, столовых, чайных и других предприятиях общественного питания.

This document is created with trial version of TIFF2PDF Pilot 2.16.108.

ВТОРОЙ ПЛЕНУМ ЛАРЬЯКСКОГО РАЙКОМА ПАРТИИ

26—27 февраля 1951 г. в с. Ларьяке состоялся II-й пленум Ларьякского райкома ВКП(б). Пленум рассмотрел следующие вопросы: «О ходе учебы в системе партийного просвещения», «О постановлениях Совета Министров СССР от 11 декабря 1950 года «О мерах помощи в переводе на оседлость кочевого и полукочевого населения колхозов в районах Крайнего Севера Тюменской области» и от 22 декабря 1950 г. «О мерах помощи Ямало-Ненецкому и Ханты-Мансийскому национальным округам Тюменской области в хозяйственном и культурном строительстве».

С докладов по первому вопросу выступил секретарь райкона ВКП(б) тов. В. З. Хуланхов.

Большевистская партия придает огромное значение делу политического просвещения коммунистов,—сказал докладчик. Теория марксизма-ленинизма дает нашим кадрам ясность перспективы, уверенность в работе, укрепляет в них веру в торжество великого дела Ленина—Сталина.

Выполняя указания Центрального Комитета большевистской партии, в нашей районной партийной организации созданы и работают: кружок повышенного типа с охватом 20 слушателей, районная партийная школа, где обучается 20 человек, 4 кружка по изучению истории ВКП(б) с числом слушателей в 54 человека, 8 кружков по изучению Краткой биографии И. В. Сталина, в которых учатся 87 слушателей, 5 политшкол с охватом 48 человек. Кроме того 20 коммунистов самостоятельно изучают теорию марксизма-ленинизма. 37 коммунистов учатся в школах ликбеза.

Таким образом, в сети партийного просвещения обучается 315 человек, из которых 189 коммунистов, 80 комсомольцев и 46 человек беспартийных.

Большинство политшкол и кружков своевременно приступили к занятиям. Коммунисты по-серьезному относятся к учебе. Райком партии усилил контроль за ходом учебы в системе партийного просвещения, несколько лучше работает постоянно-действующий семинар пропагандистов при РК ВКП(б). На высоком идейном уровне, методически правильно проходят занятия в ряде кружков и политшкол, как, например, в Больше-Тарховском кружке по изучению биографии И. В. Сталина (пропагандист тов. Метелева), в Корликовской политшколе (пропагандист тов. Ревнивых), в Колек-Еганском кружке по изучению биографии И. В. Сталина и в других.

Однако было бы ошибкой переоценить достигнутые результаты, ибо в работе партийного просвещения имеют место серьезные недостатки. Нельзя, например, считать нормальным тот факт, что ряд кружков и политшкол, как Мегионская политшкола, Вампугольский, Корликовский, Н-Вартовский и др. кружки по изучению биографии товарища Сталина И. В. ма много отстала в изучении программного материала. Это отставание объясняется тем, что в кружках в политшколах часто срываются занятия из—за неявки слушателей.

Докладчик подробно остановился на идейном содержании занятий в кружках и политшколах. Он отметил, что некоторые пропагандисты слабо готовятся к занятиям, подменяют живой, содержательный рассказ чтением учебных пособий, беседу сводят к школярскому опросу, нет увязки изучаемого материала с современностью. Так проходят занятия у пропагандистов: Тороповой (Н-Вартовская политшкола), Цехариус, Соловьева П. (Н-Вартовск), Смирновой.

Первичные партийные организации упустили из поля зрения самостоятельно изучающих теорию и историю нашей партии.

Об отсутствии контроля за учебой коммунистов видно из того, что из 27 первичных партийных организаций только 5 слушали вопросы о учебе коммунистов.

Не занималось в должной мере вопросами политической учебы бюро райкома. На заседаниях бюро не заслушивались пропагандисты политшкол и кружков. Отдел пропаганды и агитации РК ВКП(б) не организовал по-настоящему учебу пропагандистов. Кустовые семинары проводятся от случая к случаю.

Докладчик также отметил неудовлетворительное состояние политической учебы комсомольцев, недостаточное освещение вопросов учебы коммунистов в районной газете «Стахановец».

Затем начались прения.

Пропагандист райпартшколы тов. Елесин критиковал отдел пропаганды и агитации за то, что состав слушателей подобран несерьезно. Большинство слушателей не конспектирует изучаемый материал, часто слушатели являются на занятая неподготовленными. А секретари парторганизаций не контролируют как учатся их коммунисты.

Пропагандист начального комсомольского политкружка тов. Соловьев навел резкую критику в адрес райкона ВЛКСМ и его работников. Комсомольцы не являются на занятия. Успеваемость крайне низкая, но райком комсомола никак не может навести должного порядка с учебой комсомольцев.

Секретарь парторганизации тов. Пачганов указал на то, что отдел пропаганды и агитации РК ВКП(б) не проводят среди пропагандистов Н-Вартовска семинаров.

Слушатель партийной школы тов. Неумоев отметил, что многие коммунисты не успевают только потому, что не умеют работать с книгой. Пропагандисты только рассказывают как надо работать с книгой, но практически не учат.

Тов. Перемитин отметил, что райком ВКП(б) и его отдел пропаганды и агитации очень мало оказывает помощи в налаживании политической учебы. Райком партии только шлет директивные указания, а практической помощи нет. «Правда, у нас в Сосьино бывали тт. Волохов и Осипов. Но они только собирают сведения,» —заявил тов. Перемитин.

В конце прений выступил первый секретарь РК ВКП(б) тов. Паньшин. Он ответил, что в постановке партийного просвещения есть крупный недостаток, который выражается в том, что учеба проходит в отрыве от текущих задач, над которыми работает районная партийная организация. В кружках и политшколах пока слабо воспитываются кадры, не прививается им чувство ответственности за порученное дело. В результате этого многие коммунисты района крайне недостаточно борются за выполнение хозяйственных задач, которые стоят перед районом, и мало оказывают влияния на широкие массы трудящихся.

С докладом по второму вопросу повестки дня выступил первый секретарь райкома ВКП(б) тов. В. А. Паньшин.

—Коммунистическая партия и Советское правительство проявляют отеческую заботу о поднятии материального благосостояния трудящихся. Подтверждением этому являются ежегодные снижения цен на предметы массового потребления,—заявил докладчик. Особую заботу партия и правительство проявляет о повышении экономики и культуры малых народностей. Правительством СССР и РСФСР за последнее время принято ряд постановлений, направленных на хозяйственное и культурное строительство в национальных округах Тюменской области.

Эти постановления предусматривают значительный подъем экономики национальных колхозов, увеличение доходов национального населения, рост общественного животноводства за пятилетие почти на 100 процентов, строительство школ и и других общественных зданий в 1951 году, увеличение колхозных звероферм, строительство домов для сселяющихся колхозников-ханты, значительный рост оленьего стада как в колхозах, так и в личном пользования колхозников.

—Все эти задачи, поставленные партией и правительством, требуют от нас, коммунистов района, решительной перестройки работы на всех участках,—сказал докладчик. Постановления правительства должны стать программой нашей повседневной работы. Надо уже сейчас, не медля ни дня начать подготовительные работы по заготовке и вывозке леса для строительства, разработать перспективные планы по каждому колхозу, обсудить их на собраниях колхозников.

В конце тов. Паньшин сказал, что секретари первичных парторганизаций, партийно-советский актив, вся общественность района должны по-большевистски возглавить выполнение исторических постановлений правительства СССР и РСФСР.

По докладу развернулись оживленные прения.

Тов. Черкавский (зав. торгом райсовета) в своем выступлении сказал, что для выполнения постановлений о подъеме экономики и культуры национального населения особенно надо много поработать работникам кооперации. Они призваны обеспечить стройки строительным материалом, инструментом. Задача состоит и том, чтобы в период навигации 1951 года завести в район всё то, что запланировано.

Зав. строительным отделом исполкома райсовета тов. Яров остановился на вопросах строительства. 1951 году в сселяющихся и оседающих колхозах требуется построить 60 домов. В райцентре и в других населенных пунктах должно быть построено еще много других объектов. Для обеспечения этого строительства нужно не менее 150 строителей. Надо уже сейчас начать организовывать строительные бригады, заготовлять лес.

Секретарь Б-Ларьякской территориальной парторганизации тов. Тарасов рассказал о стремлении колхозников колхоза «Ударник 2-й пятилетки» быстрее провести объединение колхозов. Он выдвинул ряд вопросов по оказанию национальным колхозам практической помощи: о ремонте сельхозинвентаря, школы и др.

Тов. Игловиков отметил, что с получением ссуд колхозами большая роль принадлежит партийно-советскому активу, который должен проверять правильность использования ссуд.

Председатель колхоза им. Ворошилова тов. Канин обратился к районным организациям за помощью в деле руководства строительством.

В конце прений выступил председатель исполкома райсовета тов. Н. И. Самарин. Он ответил, что перед районом стоит большая задача по выполнению постановлений партий и правительства. Объем работ может быть успешно выполнен, если все партийные и советские организации по боевому возьмутся за работу.

Всего в прениях по второму вопросу выступило 15 человек, в том числе тт. Д. Корепанов. Шарыпов, П. Змановский, Жилина, Смолин и др.

По обсужденным вопросам пленум принял развернутые решения.

Международный обзор

Первая сессия Всемирного Совета Мира

26 февраля в Берлине закончила свою работу первая сессия Всемирного Совета Мира. Этот Совет был образован на Втором Всемирном Конгрессе сторонников мира, происходившем в Варшаве три месяца назад. Во Всемирном Совете Мира участвуют представители народов 58 стран. Они поставили перед собой благородную задачу—поднять всех честных людей на борьбу против поджигателей новой войны, защитить и упрочить мир во всем мире.

Первая сессия Всемирного Совета Мира обсудила осуществление программы, выработанной на Втором Всемирном Конгрессе сторонников мира, мирное разрешение германской и японской проблем и другие важнейшие политические вопросы.

С докладом по первому вопросу выступил на сессии вице-председатель Всемирного Совета Мира Пьетро Ненни. Он подвел итоги работы, проделанной за три месяца, истекших после Второго Всемирного конгресса сторонников мира. Доклад, озаглавленный „О мирном разрешении германской и японской проблем" сделал член бюро Всемирного Совета Мира Ив Фарж. Американо-английские поджигатели войны, указал Ив Фарж, восстанавливают в Западной Германии и Японии вооруженные силы в военную промышленность. В Руре и Рейнской области в настоящее время занято военным производством 1 507 заводов, а в Японии действуют 320 авиазаводов и 178 заводов выпускают вооружение.

Докладчики и выступавшие в прениях представители народов Китая, Германии, СССР, Японии, Англии, Польши и других стран выразили решительный протест против превращения Западной Германии и Японии в военные плацдармы американского империализма.

Сессия призвала все миролюбивые страны поддержать требование Всемирного Совета Мира о заключении Пакта Мира между пятью великими державами — США, Советским Союзом, Китайской народной республикой, Великобританией и Францией. „Мы, заявил Всемирный Совет Мира, будем рассматривать отказ правительства любой из великих держав от встречи в целях заключения Пакта Мира как свидетельство агрессивных замыслов этого правительства".

В резолюции об организации Объединённых Наций Всемирный Совет Мира отметил, что ООН не ответила на обращение Второго Всемирного конгресса сторонников мира и продолжает обманывать надежды, которые народы возлагали на неё. ООН дошла до крайности в своей резолюции, осуждающей Китай как „агрессора". Она санкционировала и прикрыла своим авторитетом уничтожение американскими вооруженными силами почти миллиона стариков, женщин и детей Кореи.

Всемирный Совет Мира решил направить в ООН делегацию, которая уполномочена потребовать от Организации Объединенных Наций рассмотреть обращения и резолюции Всемирного конгресса сторонников мира и высказать свое мнение по ним. Делегация уполномочена потребовать от ООН вернуться к той роли, которую ей предписал Устав, чтобы стать местом соглашения между правительствами, а не орудием какой-либо господствующей группы.

Демократическая общественность всех стран внимательно следит за работой первой сессии Всемирного Совета Мира, разделяя и поддерживая ее усилия отстоять дело мира и сорвать преступные планы американских поджигателей войны.

Н. Бабенко.

Ответ. редактор В. В. КУШНИКОВ.

РД 04115 с. Ларьяк, типография издательства газеты „Стахановец" Заказ 31.

This document is created with trial version of TIFF2PDF Pilot 2.16.108.

Пролетарии всех стран, соединяйтесь!

СТАХАНОВЕЦ

Орган Ларьякского райкома ВКП(б) и районного Совета депутатов трудящихся, Тюменской области

№14 (603) | Четверг, 8 марта 1951 г. | цена 15 к.

Вместе со всем советским народом женщины Советского Союза являются полновластными хозяевами своего государства, активными строителями коммунизма

(Из постановления ЦК ВКП(б) „О международном женском дне 8 марта")

О МЕЖДУНАРОДНОМ ЖЕНСКОМ ДНЕ 8 МАРТА

ПОСТАНОВЛЕНИЕ ЦК ВКП(б)

Международный женский день 8 марта трудящиеся Советского Союза встречают в этом году в обстановке мощного подъема политической и трудовой активности масс, вызванного новыми победами советского народа в строительстве коммунизма. На выборах в местные Советы депутатов трудящихся и в Верховные Советы союзных и автономных республик советский народ вновь показал свое морально-политическое единство, выразил единодушное одобрение политики партии Ленина—Сталина, свою готовность и впредь неустанно крепить могущество социалистической Родины.

В результате самоотверженного труда рабочих, колхозников и интеллигенции за годы послевоенной пятилетки восстановлено хозяйство пострадавших от войны районов страны, значительно превзойден довоенный уровень развития народного хозяйства Советского Союза. Промышленность, транспорт и сельское хозяйство обильно оснащены новой современной техникой, намного выросла производительность труда. На основе подъема народного хозяйства неуклонно растет национальный доход СССР, улучшается материальное благосостояние трудящихся, систематически снижаются цены на товары массового потребления, растет покупательная способность населения. Успешно развивается советская социалистическая культура.

Успехи хозяйственного и культурного строительства в нашей стране, последовательная мирная политика СССР—политика борьбы за мир и сотрудничество народов, еще более повысили международный авторитет Советского Союза.

В достижении успехов коммунистического строительства большая роль принадлежит советским женщинам. Во всех областях государственной, хозяйственной и культурной жизни женщины принимают активное участие. Большевистская партия обеспечила для женщин нашей страны неограниченные возможности развития их творческих способностей и подняла советскую женщину на недосягаемую для женщин капиталистических стран высоту. Вместе со всем советским народом женщины Советского Союза являются полновластными хозяевами своего государства, активными строителями коммунизма.

Миллионы славных патриоток добросовестно трудятся на предприятиях промышленности, на транспорте и новостройках, повышают свое мастерство, производственную квалификацию, овладевают техникой и передовыми методами труда. Свыше 380 тысяч женщин работают инженерами и техниками, при этом только за последний год число их увеличилось более чем на 50 тысяч.

Женщины — колхозницы активно борются за подъем сельского хозяйства и идут в первых рядах социалистического соревнования за получение высоких устойчивых урожаев, всемерное увеличение поголовья и продуктивности животноводства. Десятки тысяч женщин находятся на руководящей работе в колхозах, являются специалистами сельского хозяйства.

Женщина в СССР стала большой культурной силой. Ее роль в развитии советской науки, техники и искусства все более возрастает. В Советском Союзе насчитывается около 60 тысяч женщин—научных работников, работающих в университетах, институтах и научно-исследовательских учреждениях. Своим творческим трудом они обогащают советскую науку, возвышают ее славу. Многие женщины работают в области литературы и искусства, создают высокоидейные художественные произведения, воодушевляющие советский народ на новые подвиги во имя Родины. За выдающиеся работы в области науки, изобретательства, литературы и искусства 399 женщинам присуждены сталинские премии.

Исключительно велика роль советских женщин в народном образовании и здравоохранении. В СССР 945 тысяч женщин—учителей воспитывают учащихся нашей школы в духе советского патриотизма и коммунистической сознательности. Более миллиона женщин работают в области здравоохранения, из них 191 тысяча врачей.

Подвиги советских женщин в защите социалистической Родины, в мирном созидательном труде высоко оцениваются коммунистической партией и советским правительством. Звание Героя Советского Союза присвоено 70 женщинам, Героя Социалистического Труда—1988 женщинам; более 600 тысяч женщин награждены орденами и медалями СССР.

В нашей стране постоянной заботой окружена женщина—мать, воспитывающая подрастающее поколение—будущность нашей Родины. Почетное звание «Мать — героиня» присвоено более 33 тысячам женщин, орденами «Материнская слава» и «Медалью материнства» награждено свыше 3 миллионов женщин. Многодетным и одиноким матерям только за 1950 год было выплачено государственных пособий свыше трех с половиной миллиардов рублей. С каждым годом растет сеть родильных домов, детских яслей, детсадов и пионерских лагерей. Ежегодно в пионерских лагерях, санаториях и других детских учреждениях отдыхало свыше 5 миллионов детей.

Советская женщина широко участвует в управлении государством. 280 лучших дочерей советского народа являются депутатами Верховного Совета СССР, многие сотни женщин избраны в Верховные Советы союзных и автономных республик и более полумиллиона—в местные Советы депутатов трудящихся.

На опыте Советского Союза всё человечество убеждается в том, что только победа социализма обеспечивает полное раскрепощение женщин и приобщение их к активной общественной деятельности.

Следуя примеру советских женщин, активно участвуют в строительстве новой жизни женщины стран народной демократии. Вместе со всеми трудящимися женщины Китая, Польши, Чехословакии, Венгрии, Румынии, Болгарии, Албании, Монгольской народной республики одержали новые победы в укреплении народно-демократического строя, в развитии экономики и культуры своих стран, в подъеме жизненного уровня трудящихся. Растет творческая активность женщин Германской демократической республики.

В то время, как женщины Советского Союза и стран народной демократии встречают день 8 марта новыми успехами мирного строительства, женщины капиталистических, колониальных и зависимых стран отмечают этот день в условиях дальнейшего наступления капитала на жизненный уровень и демократические права трудящихся. Раздувание военных расходов, непрерывный рост цен на товары широкого потребления, повышение налогов и квартирной платы, рост безработицы еще более ухудшают положение трудящихся. Беспросветная нужда, нищета и вымирание от голода стали уделом десятков миллионов людей в капиталистических и колониальных странах. С особенной силой эти бедствия и лишения сказываются на женщинах и детях.

Международный женский день трудящиеся женщины всего мира проводят в обстановке усиления борьбы против угрозы новой мировой войны, подготовляемой американо-английскими империалистами, развязавшими кровавую агрессию в Корее. С каждым днем растет активность народных масс, поднимающихся в защиту мира, своих экономических и демократических прав, растет и крепнет организованный фронт сторонников мира, возглавляемый великим Союзом Советских Социалистических Республик. 500 миллионов подписей под Стокгольмским Воззванием о запрещении атомного оружия, решения Второго Всемирного конгресса сторонников мира выражают единодушное стремление народов отстоять великое дело мира, сорвать преступные планы поджигателей новой войны.

Всё возрастающей силой в борьбе за мир и демократию является международное движение женщин. Свыше 90 миллионов женщин объединились в международную демократическую федерацию женщин. В авангарде международного демократического движения женщин за мир стоят женщины Советского Союза и стран народной демократии.

Долг советских женщин—еще больше укреплять интернациональные связи с женщинами стран народной демократии и женщинами капиталистических стран, вместе с ними усилить борьбу за мир во всем мире, за дружбу народов, против империалистических поджигателей новой войны.

Центральный Комитет Всесоюзной коммунистической партии (большевиков) предлагает всем партийным организациям провести международный женский день 8 марта под знаком мобилизации всех сил трудящихся женщин на борьбу за новый подъем экономики и культуры нашей Родины, за дальнейшее укрепление могущества Советского социалистического государства—оплота мира во всем мире.

ЦК ВКП(б) призывает женщин—работниц, инженеров и техников еще более энергичней бороться за полное использование всех возможностей для выполнения и перевыполнения производственных планов, овладение в совершенстве техникой, повышение производительности труда, за улучшение качества и снижение себестоимости продукции, соблюдения строжайшей экономии на производстве и в строительстве.

ЦК ВКП(б) обращается к женщинам—колхозницам, ко всем женщинам, работающим в сельском хозяйстве, с призывом направить свои усилия на дальнейшее организационно-хозяйственное укрепление колхозов, получение высоких и устойчивых урожаев, всемерное увеличение поголовья и продуктивности общественного животноводства, выполнение сталинского плана преобразования природы, создание в нашей стране изобилия продовольствия и сырья для промышленности.

Женщины — работники науки и культуры должны направить свои творческие способности на дальнейший подъем социалистической культуры, науки, искусства, народного образования и здравоохранения, на широкое внедрение в практику достижений передовой советской науки.

Вместе со всем советским народом советские женщины призваны всемерно содействовать успешному осуществлению планов сооружения великих строек коммунизма — гидроэлектростанций на Волге и Днепре, каналов и оросительных систем в Поволжье и Прикаспии, на Украине и в Крыму.

Задачи построения коммунизма требуют от партийных организаций дальнейшего вовлечения женщин в общественно-производительный труд в промышленности, на транспорте и в сельском хозяйстве, усиления политической работы среди женщин, систематического повышения их культурно-технического уровня, их политической и производственной активности. Выдвижение женщин на руководящую работу является жизненно важной задачей коммунистического строительства. ЦК ВКП(б) требует от партийных, советских, профсоюзных и комсомольских организаций смелее и решительнее выдвигать передовых женщин на руководящую партийную, советскую, хозяйственную, профсоюзную и комсомольскую работу.

Партийные организации, профсоюзы, комсомол, советские и хозяйственные органы обязаны усилить заботу об улучшении условий труда и быта работниц, колхозниц, служащих и всех трудящихся женщин, оказывать постоянную помощь женщине — матери в деле воспитания детей, обеспечить расширение сети и улучшение работы детских и лечебных учреждений, общественных столовых, пошивочных мастерских, прачечных и других предприятий бытового обслуживания, призванных облегчить домашний труд женщин.

Центральный Комитет Всесоюзной Коммунистической партии (большевиков) приветствует всех трудящихся женщин Советского Союза—работниц, колхозниц, инженеров, техников, агрономов, зоотехников, учителей, медицинских работников, работников науки, искусства и советских учреждений в международный женский день 8 марта и выражает уверенность в том, что советские женщины и впредь будут итти в передовых рядах борцов за новый расцвет экономики и культуры Советского Союза, за построение коммунистического общества в нашей стране.

Центральный Комитет Всесоюзной Коммунистической Партии (большевиков)

This document is created with trial version of TIFF2PDF Pilot 2.16.108.

Слава советской женщине—строителю коммунизма!

* * *



Виткене Стася Изодоровна—Герой Социалистического Труда, свинарка колхоза „Гегужес Пиромойи" Шауляйской области Литовской ССР.

Женщины—большая сила

Тяжела и безрадостна была жизнь трудящихся женщин при царизме. Нищета, беспросветная нужда, рабское положение в семье были уделом женщины-труженицы. Женщину не считали за человека, относились к ней как к низшему существу. Особенно было тяжелым положение женщин ханты и манси. Жестокая эксплуатация, непосильный труд, болезни и голод преждевременно уносили здоровье и жизнь женщин-ханты. Царизм всячески насаждал неравенство между мужчиной и женщиной, лишал женщин свободно трудиться, учиться, воспитывать детей.

Великая Октябрьская социалистическая революция избавила трудящихся женщин от неравноправного положения, открыла перед ними новую, свободную жизнь во всех областях хозяйственной, общественной и культурной жизни страны. Миллионы женщин активно участвуют в строительстве светлого будущего—коммунизма.

Коренной переворот произошел в жизни женщин-ханты. Культура, знания прочно и неуклонно входят в жизнь и быт ханты и манси. Ранее вымирающие народности севера живут сейчас полнокровной, зажиточной жизнью.

В нашем районе, как и во всей советской стране, женщины являются большой силой на всех участках работы. Около 500 женщин работают в колхозах доярками, телятницами, рыбаками, охотниками. 45 женщин являются депутатами местных Советов. В школах района работают 49 женщин-учителей. 33 женщины-специалисты работают на охране здоровья трудящихся. Всего во всех предприятиях, колхозах и учреждениях района работают более тысячи женщин.

Партия и правительство проявляют отеческую заботу о женщинах, потерявших мужей на фронтах Отечественной войны, о женщинах инвалидах труда, многодетных и одиноких матерях. В нашем районе за 1950 год выплачено пенсий, пособий женщинам более 300 тыс. рублей. В связи со снижением цен на товары массового потребса с 1 марта материальное положение трудящихся еще значительно возрастает.

Прасина.



Харьковская область
На снимке: Герой Социалистического Труда А. И. Малькова с телёнком лебединской породы.

Женщины-рыбачки

Большой вклад в дело выполнения государственного плана вылова рыбы в нашем районе внесли женщины-рыбачки рыбартелей и сельхозартелей.

В путину 1950 года на лову рыбы участвовало 168 женщин. Их годовой заработок составил более 100 тысяч рублей. Кроме того более 15 тысяч рублей женщины-рыбачки получили от государства премиальных за перевыполнение плана рыбодобычи.

Более 40 женщин-рыбачек являются стахановцами рыбодобычи, с честью выполняющими свои обязательства перед государством. Среди них женщины - рыбачки М. Пыгатова (рыбартель „Луч севера"), выполнившая план рыбодобычи 1950 года на 102 процента, Татьяна Степановна Сигильетова из рыбартели „Большевик", также с честью выполнившая план по вылову рыбы 1950 года на 103,5 процента, и многие другие.

Когда-то забитая, темная женщина-ханты, во всем зависящая от мужа, теперь стала полной хозяйкой своей земли, равноправной работницей в колхозе и на производстве. Достаточно сказать, что в нашем районе в рыболовецких колхозах трудятся 174 женщины. Своим неустанным трудом они крепят наше родное государство, строят свою счастливую, зажиточную жизнь.

П. Змановский.

ЖЕНЩИНЫ—ПУШНЯКИ

Успешно трудятся в колхозе имени Ворошилова на охотпромысле женщины-охотницы Камины Мария Ивановна, Евгения Сергеевна и Татьяна Ивановна. Только за 1950 год они дали государству «мягкого золота» на 11 500 рублей. Пример стахановского труда показала Камина Мария Ивановна, сдавшая в прошедшем году более чем на 5 000 рублей пушнины.

С. Ухалов.

СТАХАНОВКИ РАДИОСВЯЗИ

Большим уважением и авторитетом у работников районной конторы связи и населения пользуются радистки т. т. Кайгородова Т. А., Десятерик П. Г., начальник Корликовского почтового отделения Е. А. Иванова. Заслуженное уважение стахановки радиосвязи снискали своим неутомимым трудом. Выполняя задачи, поставленные перед органами связи, они повседневно борются за дальнейшее повышение производительности труда, за полное использование оборудования и улучшение эксплоатации средств радиосвязи, за отличное качество работы.

Тамара Антоновна Кайгородова начала свою трудовую деятельность в 1941 году радистом-оператором, а сейчас она лучший связист района, радист первого класса. Работая четко, без брака, тов. Кайгородова заботится также о том, чтобы все телеграммы были своевременно доставлены адресату.

Так же по стахановски трудятся на производстве радист тов. Десятерик П. Г. и начальник почтового отделения тов. Иванова Е. А.

За честное отношение к порученному делу и активное участие в общественной жизни т.т. Кайгородова, Десятерик и Иванова неоднократно были отмечены ценными премиями, а радистка Т. А. Кайгородова в день юбилея Ханты-Мансийского округа награждена медалью «За трудовое отличие».

А. САВИН.

Женщины-животноводы

Животноводческие фермы колхозов нашего района обслуживаются главным образом женщинами. Своим самоотверженным трудом они добились замечательных успехов — план развития животноводства в 1950 году по колхозам района выполнен со значительным превышением.

За достигнутые успехи 50 женщин-колхозниц получили дополнительную оплату: 120 килограммов мяса, 4,5 тыс. литров молока, 8 поросят, 5 ягнят и т. д.

Особенно высоких показателей по развитию колхозного стада добились колхозницы молочно-товарной фермы колхоза «Новая жизнь», под руководством зав. фермой тов. Волковой Р. Ф. План развития скота здесь по всем видам скота перевыполнен.

Значительных успехов в развитии колхозного стада добились также старший конюх колхоза им. Чкалова тов. Скорнякова, свинарка из колхоза «Путь к социализму» Татьяна Петровна Скирневская, доярка-скотница тов. Пономкина, Сыкалева Анастасия Дмитриевна и многие другие.

Фомина.

Безответственный руководитель

В селе Ларьяке находится промартель им. Ленина, которая имеет пошивочный, сапожный цеха, парикмахерскую, фотографию и кирпичный завод. Эта промартель призвана обслуживать бытовые и культурные нужды населения. Но однако из-за плохого руководства председатели артели Черкашина, она находится в настоящий момент на пути развала.

Тов. Черкашин нисколько не борется за укрепление промартели, не принимает меры к вовлечению в артель новых членов из числа кустарей, ремесленников и незанятого сельского населения. Об этом красноречиво говорит тот факт, что из 14 работающих в артели только 4 являются её членами.

Некоторые работники артели используют предприятие как ширму, за которой укрываются частники-кустари. Так портная Свешникова числится работником промартели, а фактически работает дома и выполняет заказы насторону. Она же нередко допускает в работе брак, как это было с заказами Кувалдиной, Дементьевой, Калининой.

У работников артели имени Ленина исключительно плохая трудовая дисциплина. Зачастую рабочие уходят с работы за час до окончания рабочего дня, а некоторые из них вообще не являются на работу по три-четыре дня. Так портной Христолюбов, фотограф Бородин в декабре не выходили на работу по четыре дня. Две с лишним недели, прикрывшись справкой врача, работала дома портная Сусуева.

Черкашин нисколько не пользуется авторитетом в коллективе промартели, работает в отрыве от правления артели, являясь плохим исполнителем его решений. Правление решило не допускать к счетной работе, осужденную за растрату в этой же артели бухгалтера Кугаевскую, однако Черкашин до последних дней не выполняет этого решения.

Как ни странно, но однако Черкашин не удосужился за весь 1950 год провести хотя бы одно производственное совещание с вопросами организации труда и трудовой дисциплины. В промартели нет стенной газеты, санитарное состояние помещения неудовлетворительное. Имеющийся в промартели бондарный и столярный инструмент находится в хаотическом состоянии.

В этом году перед районом стоят большие задачи в организации строительства новых домов для колхозников, районной аптеки, школы и других зданий, а также по благоустройству нашего райцентра. В выполнении этих задач большую роль должна сыграть промартель по обеспечению строительства кирпичем, лесоматериалом, дровами и т. д. Но если такое беспечное руководство промартелью будет продолжаться и дальше, то район этого ничего не получит. Промартели нужен хозяйственный, деловой руководитель.

С. Павлов.

Наш пишут

Ждут лыжи

Устойчивая, продолжительная зима, глубокий снежный покров, разнообразный рельеф местности—все это способствует в нашем районе развитию лыжного спорта во всех его разновидностях.

Комсомольцы и молодежь с. Б-Тархово и юрт Пылино любят лыжный спорт, но никак не дождутся когда Н-Вартовский рыбкооп завезет в эти торговые точки спортивные лыжи, хотя известно, что 55 пар спортивных лыж Н-Вартовский рыбкооп получил еще в декабре 1950 года.

Любители—спортсмены села Б-Тархово и Пылино ждут спортивные лыжи.

И. Сарманов.

По следам наших выступлений

„В БОЛЬШЕ-ТАРХОВО НЕТ КЕРОСИНА"

Под таким заголовком была помещена заметка в газете „Стахановец" №6 (595) от 25 января 1951 года.

Зам. председателя правления Н-Вартовского рыбкоопа тов. Немцов сообщил нам, что факты, указанные в заметке, подтвердились и устранены. В с. В- Тархово завезев керосин в количестве 400 килограмм.

«Нижне-Вартовский рыбкооп торгует плохо»

В газете „Стахановец" от 11 февраля 1951 года в №10 (599) была помещена заметка о плохой организации торговли в ю. Пылино и селе Б-Тархово.

Как сообщил нам зам. председателя правления Н-Вартовского рыбкоопа тов. Немцов, что факты подтвердились и устранены. В Пылинское торговое отделение завезены промышленные и продовольственные товары, в том числе национального спроса.

В Б-Тарховский магазин направлен продавец тов. Лазарева и в настоящее время магазин работает нормально.

„Упорядочить работу бани"

4 февраля в №8 (597) нашей газеты была опубликована заметка о недостатках работы колхозной бани.

Председатель Ларьякского сельского Совета тов. Долгов сообщил редакции газеты „Стахановец", что факты, указанные в заметке подтвердились и приняты соответствующие меры.

Кроме воскресенья и понедельника баня будет работать с 6 часов вечера.

ПОПРАВКА

В номере 10 (599) от 11 февраля 1951 года нашей газеты в статье „С собрания уполномоченных пайщиков рыбкоопа" допущена ошибка. В третьем абзаце снизу второй колонки следует читать:

„Председателем ревизионной комиссии Ларьякского рыбкоопа избран тов. Яров Поликарп Ионович".

Ответ. редактор В. В. КУШНИКОВ.

РД 04116 с. Ларьяк, типография издательства газеты „Стахановец" Заказ 35.

This document is created with trial version of TIFF2PDF Pilot 2.16.108.

ОРДЕНА ЛЕНИНА БИБЛИОТЕКА СССР имени В. И. ЛЕНИНА

Пролетарии всех стран, соединяйтесь!

СТАХАНОВЕЦ

Орган Ларьякского райкома ВКП(б) и районного Совета депутатов трудящихся, Тюменской области

№15 (604) | Пятница, 16 марта 1951 г. | цена 15 к.

Усилить агитационную работу с массами

Огромной движущей силой Советского государства является морально-политическое единство советского народа. От того, насколько политически сознательными будут трудящиеся во многом зависит успех решения всех важнейших политических и хозяйственных задач, выполнения программы строительства коммунизма в нашей стране.

Осуществлением великих строек коммунизма Советское государство стало прочно и неуклонно на путь перехода от социализма к коммунизму. Поэтому расширение и усиление политической агитации среди трудящихся масс является одной из главнейших задач нашей большевистской партии.

Значение политической агитации, воспитывающей высокую сознательность трудящихся масс национального населения, патриотизм и любовь к Родине особенно велико в условиях нашего национального района. Живая, доходчивая политическая агитация во многом помогает устранить недостатки в деле дальнейшего подъема культуры и экономики национального населения района.

Огромный размах приняла агитационно—пропагандистская работа в период важнейшей политической кампании—выборов в Верховный Совет РСФСР. Политическую агитацию в массах вели более 300 агитаторов. Большинство из них своим правдивым большевистским словом снискали авторитет и уважение избирателей района.

Агитаторы разъясняли трудящимся политику нашей партии, политику мира и дружбы между народами, рассказывали о преимуществе социалистического строя над капиталистическим, о Сталинской Конституции, о великих стройках коммунизма. Лучшими агитколлективами были Корликовский агитколлектив (руководитель Пужина), Б-Тарховский (руководитель Люлько), П-Вартовский (руководитель Завьялов) и другие. Хорошую оценку своей деятельности получили многие агитаторы района. Среди них агитаторы Микушев, Прасни (ю. Б-Ларьяк), Стоянова, Метелева (с. Б-Тархово), Печеркина, Киселев (райбольница) и многие другие.

Результатом общих усилий партийных, комсомольских, профсоюзных, общественных организаций и всей армии агитаторов явилось то, что выборы прошли при огромном трудовом подъеме трудящихся, на высоком идейно-политическом уровне, при полной победе блока коммунистов и беспартийных.

Однако размах агитационной работы в настоящее время значительно уменьшился. Агитаторы большинства агитколлективов района прекратили свою работу. Резко ослабили контроль над проведением политической агитации среди населения первичные партийные и комсомольские организации. И поэтому не случаен тот факт, что выполнение плана рыбодобычи первого квартала в районе сорвано, многие колхозы не справляются с планами первого квартала по пушзаготовкам, неудовлетворительное положение дел с лесозаготовками, с оседанием и сселением коренного национального населения.

С таким положением мириться дальше нельзя. Партийным организациям района следует не медля ни дня оживить и поднять на еще больший уровень политическую агитацию в массах. Этого можно добиться лишь в том случае, если партийные организации будут повседневно работать с агитаторами, инструктировать их, регулярно проводить с ними семинары и совещания.

Агитаторы обязаны держать тесную связь с трудящимися, чутко прислушиваться и учитывать их замечания и предложения. Обязанность партийных организаций—помогать агитаторам устранять недостатки, отмеченные трудящимися. Это еще больше поднимет авторитет агитаторов, усилит их связь с народом, обеспечит задачу по мобилизации масс на борьбу за решение задач, поставленных партией и правительством.

Основная работа агитаторов должна быть построена на разъяснении народу международного положения, Постановления Совета Министров и ЦК ВКП(б) о новом снижении цен на товары массового потребления, на разъяснении «беседы товарища Сталина с корреспондентом газеты «Правда» и на живых, конкретных беседах показывать миролюбивую политику Советского Союза, заботу партии и правительства о советском человеке.

Необходимо также широко разъяснять колхозникам-ханты выгодность сселения, оседания и укрупнения мелких колхозов. Всю агитационную работу надо увязывать с хозяйственными задачами, стоящими перед районом, мобилизуя массы на досрочное их выполнение. А эти задачи состоят в том, чтобы выполнять в срок планы рыбодобычи, пушзаготовок, лесозаготовок, образцово подготовиться к весеннему севу и провести его в сжатые сроки на высоком агро-техническом уровне, а также добиваться увеличения развития в колхозах поголовья общественного животноводства.

Политическая агитация—важнейший участок работы всех партийных организаций. Поэтому необходимо всемерно усиливать агитационно-пропагандистскую работу в массах, улучшать ее идейное содержание, направляя ее на борьбу за победу коммунизма.

Закон о защите мира

Верховный Совет Союза Советских Социалистических Республик, руководствуясь высокими принципами советской миролюбивой политики, преследующей цели укрепления мира и дружественных отношений между народами,—

Признает, что совесть и правосознание народов, перенесших на протяжении жизни одного поколения бедствия двух мировых войн, не могут мириться с безнаказанностью ведущейся агрессивными кругами некоторых государств пропаганды войны и солидаризируется с призывом Второго Всемирного Конгресса сторонников мира, выразившего волю всего передового человечества в отношении запрещения и осуждения преступной военной пропаганды.

Верховный Совет Союза Советских Социалистических Реслублик **постановляет:**

1. Считать, что пропаганда войны, в какой бы форме она ни велась подрывает дело мира, создает угрозу новой войны и является ввиду этого тягчайшим преступлением против человечества.

2. Лиц, виновных в пропаганде войны, предавать суду и судить как тяжких уголовных преступников.

Председатель Президиума Верховного Совета СССР Н. ШВЕРНИК.

Секретарь Президиума Верховного Совета СССР А. ГОРКИН.

Москва, Кремль. 12 марта 1951 г.

Вторая сессия Верховного Совета СССР

7 марта в Большом зале Кремлевского дворца состоялось совместное заседание Совета Союза и Совета Национальностей.

В правительственных ложах присутствовали: товарищ И. В. Сталин, т.т. В. М. Молотов, Г.М. Маленков, Л.П. Берия, К. Е. Ворошилов, Н. А. Булганин, Л. М. Каганович, А. И. Микоян, А. А. Андреев, Н. С. Хрущев, А. Н. Косыгин, Н.М. Шверник, М. А. Суслов, П. К. Пономаренко, М. Ф. Шкирятов.

Появление в ложах товарища И. В. Сталина и его верных соратников депутаты и гости встретили бурной овацией, возгласами: «Великому Сталину слава! Ура!» Несколько минут под сводами Кремлевского дворца не стихали аплодисменты.

Председательствующий, депутат Яснов объявил заседание сессии открытым. С докладом о государственном бюджете СССР на 1951 год выступил министр финансов СССР А. Г. Зверев.

Докладчик подчеркнул, что представленный на утверждение Верховного Совета СССР проект государственного бюджета призван обеспечить дальнейший рост социалистической экономики, повышение благосостояния и культуры трудящихся. Государственный бюджет на 1951 год и итоги выполнения бюджета в минувшем году отражают успехи, достигнутые советским народом под руководством партии Ленина—Сталина в строительстве коммунистического общества, в укреплении могущества нашей Родины.

Общий объем государственного бюджета на 1951 год представляется на утверждение по доходам в сумме 457 992 миллиона рублей и по расходам в сумме 451 593 миллиона рублей. Против 1950 года доходы бюджета увеличиваются на 8,5 процента, а расходы—на 9,4 процента. Значительный рост бюджета, в условиях проведенного 1 марта нового снижения розничных цен на продовольственные и промышленные товары, является отражением дальнейшего усиления экономического могущества советского государства.

Осуществляя большую хозяйственно-организаторскую и культурно воспитательную работу, Советское правительство повседневно проявляет заботу об укреплении обороноспособности нашей социалистической Родины, возглавляющей справедливую борьбу трудящихся всех стран за прочный мир и сотрудничество между народами.

Великий вождь трудящихся товарищ Сталин в беседе с корреспондентом «Правды» заявил: «Что касается Советского Союза, то он и впредь будет непоколебимо проводить политику предотвращения войны и сохранения мира».

Мудрую сталинскую внешнюю политику Советского государства, направленную на защиту мира, единодушно поддерживает весь советский народ и горячо одобряют сотни миллионов трудящихся других стран.

Лагерю мира противостоит лагерь империализма во главе с реакционными правящими кругами США, которые стремятся разжечь пожар новой мировой войны. Ведя усиленную подготовку к новой кровопролитной бойне, империалистические государства резко увеличивают военные расходы.

Советский Союз вместе со свободолюбивыми народами земного шара ведет решительную борьбу за предотвращение новой мировой войны, разоблачает кровавые замыслы американских империалистов.

В то же время Советский Союз зорко следит за охраной своих границ и принимает меры к укреплению обороны социалистического государства. Ассигнования на оборону страны составляют 21,3 процента всех расходов государственного бюджета СССР, против 32,2 процента в довоенном 1940 году.

—Представленный на утверждение Верховного Совета государственный бюджет СССР на 1951 год,—сказал докладчик,—обеспечивает необходимыми денежными средствами новый рост нашей социалистической экономики, дальнейший подъем материального и культурного уровня трудящихся и укрепление обороноспособности советского государства.

Нет сомнения в том, что в 1951 году советский народ, сплоченный вокруг своего авангарда—большевистской партии, добьется новых больших успехов в хозяйственном и культурном строительстве, в укреплении могущества нашей Родины, уверенно идущей вперед к коммунизму под руководством великого вождя и учителя товарища Сталина.

Доклад тов. Зверева неоднократно прерывался бурными аплодисментами в честь вождя, учителя и друга советского народа товарища И. В. Сталина.

8 и 9 марта происходили раздельно заседания Совета Национальностей и Совета Союза. На заседаниях были заслушаны содоклады представителей бюджетных комиссий. Затем началось обсуждение докладов о государственном бюджете. Выступающие единодушно высказывались за утверждение государственного бюджета с поправками бюджетных комиссий.

10 марта в Совете Национальностей и в Совете Союза продолжалось обсуждение проекта государственного бюджета СССР на 1951 год. Выступавшие с высокой трибуны Верховного Совета СССР депутаты подчеркивали, что новый бюджет является свидетельством всемирно-исторических побед советского народа, который под руководством партии Ленина—Сталина успешно завершил послевоенную пятилетку и еще более укрепил могущество своей социалистической Родины.

Новый бюджет, — говорили депутаты,—это бюджет миролюбивой советской страны, строящей коммунизм. Новый бюджет призван обеспечить еще более мощный подъем социалистической экономики, еще более повысить культуру и благосостояние советского народа.

После окончания прений с заключительным словом в Совете Национальностей, а затем в Совете Союза выступил министр финансов СССР А. Г. Зверев.

—Государственный бюджет СССР на 1951 год,—сказал он,—получил полное одобрение со стороны выступивших в прениях депутатов Верховного Совета СССР.

Тов. Зверев сообщил, что Совет Министров рассмотрел предложения бюджетных комиссий Совета Национальностей и Совета Союза об увеличении доходов государственного бюджета СССР на общую сумму 724500 тысяч рублей и считает целесообразным принять эти предложения.

Отметив, что депутаты сделали на сессии критические замечания по работе ряда министерств и ведомств, тов. Зверев высказал пожелание, чтобы эти министерства и ведомства учли критику по их адресу и приняли меры к устранению недостатков. Министерство финансов СССР, в свою очередь, такие примет надлежащие меры к ликвидации недостатков в исполнении некоторых местных бюджетов.

(Продолжение см. на 2-й стр.)

This document is created with trial version of TIFF2PDF Pilot 2.16.108.

Вторая сессия Верховного Совета СССР

(Начало см. на 1 стр.)

Затем в Совете Национальностей и в Совете Союза был единогласно утвержден государственный бюджет и закон о государственном бюджете на 1951 год. Бюджет на 1951 год установлен по доходам в сумме 458 716 644 тысячи рублей и по расходам—в сумме 451 502 680 тысяч рублей, с превышением доходов над расходами в сумме 7 213 964 тысячи рублей.

В этот же день в Совете Национальностей и в Совете Союза был избран Верховный суд в количестве 79 человек. Председателем Верховного суда СССР избран тов. А. А. Волин. Избрано также 35 народных заседателей Верховного суда.

Секретарь Президиума Верховного Совета депутат А.Ф.Горкин доложил Совету Национальностей и Совету Союза об Указах Президиума Верховного Совета СССР, принятых после первой сессии. Все эти Указы были единогласно утверждены Советом Национальностей и Советом Союза. (ТАСС).

В честь сессии

Лесозаготовители колхоза «Красное знамя», работающие на Ореховском лесоучастке, в честь сессии Верховного Совета СССР взяли обязательство—к 20 марта закончить выполнение сезонного плана заготовки и вывозки древесины.

Свои обязательства они с честью выполняют. Так бригада тов. Гребнева, работающая на вывозке леса, ежедневно перевыполняет норму. Впереди на вывозке леса идет Иван Гребнев.

Кушников.

Повседневно контролировать учебу коммунистов

Большевистская партия проявляет неустанную заботу о воспитании коммунистов, о их политическом росте и идейной закалке. Для систематической учебы коммунистов, партийных и советских кадров у нас созданы все условия. В парторганизациях работают кружки и школы, к услугам изучающих историю и теорию большевизма в наших библиотеках имеются богатые фонды политической литературы.

В нынешнем учебном году количество самостоятельно изучающих теорию большевизма увеличилось по сравнению с прошлым годом более чем в двое. Однако в руководстве этой формой учебы со стороны первичных партийных организаций имеют место серьезные недостатки. Они состоят, в первую очередь, в том, что секретари ряда парторганизаций, определив коммунистам эту форму учебы, забыли свою основную обязанность—повседневно контролировать ход учебы, предъявлять к самостоятельно изучающим историю и теорию марксизма-ленинизма высокие требования, оказывая им постоянную помощь. К таким парторганизациям можно отнести партийную организацию райсовета (секретарь тов. Скрябин), Н-Вартовскую территориальную (секретарь тов. Пачганов). В этих парторганизациях ряд коммунистов, избравших самостоятельный метод учебы, повышением своего политического уровня не занимаются.

Известно, что самообразование руководящих партийных, советских кадров имеет особо важное значение. Между тем, встречается не мало фактов, когда партийные организации не предъявляют к руководящим работникам настоящих требований, делают им всевозможные скидки на «занятость», чем снижают свою роль в руководстве учебой коммунистов. Так в парторганизации РОМВД тов. Стариков плохо работает над повышением своего политического уровня, однако партийная организация не требует от коммуниста Старикова улучшения политического самообразования.

Большую организационную роль в политическом самообразовании коммунистов должен сыграть руководящий партийный актив. Но что можно ожидать, например, от члена райкома тов. П. Змановского (уполномоченный рыбакколхозсоюза), если он сам заглядывает в книгу от случая к случаю.

Успех политического самообразования во многом зависит от работы внештатных консультантов, которые обязаны оказывать повседневную помощь коммунистам, самостоятельно изучающим марксистско-ленинскую теорию, проводить с ними консультации, теоретические собеседования. Но активной работы консультантов отдел пропаганды и агитации РК ВКП(б) еще не добился. Отдельные консультанты, как, например, тов. Кузеванов работают плохо. С начала года он не провел с коммунистами ни одной консультации.

Задачи улучшения политического самообразования коммунистов требуют, чтобы это важнейшее дело находилось под непосредственным контролем парторганизаций.

А. Ведерникова,
пропагандист РК ВКП(б).

Благодарим за концерт

В конце февраля этого года коллектив художественной самодеятельности Нижне-Вартовского рыбозавода, руководимый тов. Цехариус, посетил колхоз имени Чкалова (д. Вампугольск) и поставил пьесу «Старые друзья».

Население д. Вампугольска осталось очень довольно выступлением участников художественной самодеятельности рыбозавода и просило их почаще выезжать в колхозы с концертами.

К. Шарыпов,
зав. избой-читальной д. Вампугольск.

Устранить недостатки в сети комсомольского политпросвещения

Прошло 5 месяцев занятий в сети комсомольского политпросвещения.

Отдельные комсомольские политкружки успешно справляются с изучением программного материала. Примером хорошей работы политкружка может служить кружок по изучению краткой биографии товарища Сталина (руководитель тов. Пыкина). Она глубоко и доходчиво объясняет материал для слушателей, широко использует на занятиях наглядную агитацию, подсобную художественную и политическую литературу. Все слушатели этого кружка активно участвуют в собеседовании, дают полные и ясные ответы по изучаемому материалу. Только требовательность к себе и слушателям послужила плодотворной работе этого политкружка.

Однако некоторые комсомольские политкружки еще до сих пор работают неудовлетворительно, имеют место срывы занятий из-за непосещения слушателей, что безусловно ведет к отставанию с изучением программного материала. Так в начальном комсомольском политкружке (пропагандист тов. Соловьев) с начала учебного года 9 раз срывались занятия, а в те дни, когда и состоятся занятия кружка, то присутствуют только 40-50 процентов слушателей.

Неудовлетворительная посещаемость слушателей и в кружке по изучению краткой биографии товарища Сталина (пропагандист тов. Пыкина).

К сожалению подобные факты мало тревожат первичные комсомольские организации. Вопросы политической учебы комсомольцев редко ставятся на повестку дня комсомольских собраний. Комсомольцы, систематически нарушающие Устав ВЛКСМ, не обсуждаются на собраниях. Такой контроль привел к тому, что политкружки работают не организованно, в них нет высокой дисциплины слушателей.

В текущем учебном году многие комсомольцы района самостоятельно изучают историю и теорию большевистской партии, краткую биографию товарища Сталина, и материалы по программе начального комсомольского политкружка. Частичная проверка показала, что ряд комсомольцев, самостоятельно изучающих историю большевизма, плохо занимаются над повышением своего идейно-политического уровня. Слабо работают над собой комсомольцы Каменных, Смирнова и другие. Это явилось результатом того, что комитеты комсомольских организаций не интересуются учебой комсомольцев, не заслушивают их о самостоятельной учебе на собраниях и комитетах. Секретари комсомольских организаций вопрос контроля комсомольцев, самостоятельно работающих над изучением истории большевизма, пустили на самотек, не знают кто из комсомольцев работает над собой и нужна ли им практическая помощь.

До 25 марта во всех населенных пунктах района должны быть проведены совещания слушателей комсомольских политкружков и школ совместно с секретарями комсомольских организаций. На этих совещаниях необходимо до конца вскрыть те причины, которые тормозят плодотворной работе кружков и наметить конкретные мероприятия по их устранению.

Сейчас, одной из главнейших задач секретарей комсомольских организаций и всех комсомольцев должна быть задача—успешно и организованно закончить учебный год.

С. Змановский,
секретарь РК ВЛКСМ.

Как звероводу вырастить лисят

Чтобы получить жизнеспособных лисят, а затем их вырастить, необходимо с первых дней беременности создать для самок хорошее содержание и кормление.

Период беременности самочных лисиц от момента покрытия до щенения длится 50—52 суток. Признаки беременности самки появляются на двадцатый день после покрытия. Опускается или выпрямляется живот у задних ног, шерсть на животе и боках топорщится. На 30—35 день беременности у большинства самок меняется поведение. Самки не играют, много лежат и часто прячутся. На 40—45 день у большинства самок увеличение живота хорошо заметно.

В это время на ферме не должно быть ни каких посторонних шумов и стуков. Клетки и домики должны быть отремонтированы, чистыми, сухими и хорошо утепленными, чтобы в домик ни откуда не мог попасть ветер. При утеплении домика, закладываемое сено между стен домика нужно порубить, а чтобы оно было плотнее—утрамбовать. Необходимо также хорошо утеплить пол-дно ящика и крышу гнезда, а на верх домика уложить сплетенный из сена мат. Можно утеплять домик и сухими опилками.

За гнездом нужно ежедневно следить, чтобы там была чистота. За 10—12 дней до родов самок следует кормить у двери домика. К этому они привыкают и меньше беспокоятся при обслуживании домика звероводом.

Щенение самок нормально длится полтора-два часа. Щенки родятся слепыми, с закрытыми слуховыми проходами, без зубов, весом 70—100 грамм. Прорезывание зубов, глаз и открытие слухового прохода проходит после 14 дней.

Осмотр гнезда надо производить, когда самка занята кормом. За это время следует подсчитать щенков и определить их состояние здоровья. Также необходимо выявить нет ли мокрых щенков и установить сухо ли в домике. Если есть мертвые щенки, их из гнезда необходимо удалить.

В момент беременности самок в их пищу должны вводиться лучшие корма: свежее мясо, свежая рыба, печень, сердце, молоко, крупа, овощи, костяная мука, рыбий жир, дрожжи. Особенно увеличение и улучшение кормов для самок необходимо во вторую половину беременности, когда происходит быстрый рост плода. Самки должны также обязательно получать и витамины, ибо отсутствие какого либо витамина в корме вызывает заболевание самки витаминозом. Витамины А, В, Е, С, должны вводиться животным с кормами.

Первые 3—4 дня после щенения самки кормятся по рациону беременных. В пищу должны входить лучшие корма—свежее мясо, печень, сердце и так далее.

В период лактации самки лисиц сверх потребности на поддержание жизни нуждаются в питательных веществах для образования молока.

До 25—30 дневного возраста щенки питаются исключительно молоком матери, поэтому забота о нормальном развитии щенков должна быть направлена на обеспечение молочности самки. Иногда из-за отсутствия у самки молока, щенят приходится подкармливать с 20 дневного возраста. В это время полезно давать щенкам молоко и яйца по 3—4 раза в день. Необходимо следить, чтобы корм щенкам подавался в одинаковом количестве, свежим и чистым.

Чтобы установить нормально ли идет развитие молодняка, необходимо каждые 3—5 дней проводить осмотр щенков по виду и ощупывать. Правильность развития щенков можно контролировать периодическим взвешиванием. Вес щенка в месячном возрасте должен быть не менее 600 грамм, а в двух месячном—1600 грамм.

Подкормку щенков отдельно от самки удобно проводить в специальных сетчатых ящиках, со входным отверстием такого размера, чтобы в ящик могли войти только щенки. Уже с 40 дневного возраста щенки начинают охотно поедать приготовленный для них корм. Поэтому нет необходимости держать молодняк под самкой более двух месяцев, ибо это поведет к истощению самки и даже может отрицательно сказаться на будущей ее производительности.

Отнимать от самки всех щенят враз нельзя, а производить отъем постепенно. Корм щенкам нужно давать полужидким, так как их желудочно-кишечный тракт еще не приспособлен к перевариванию густых масс. В течении 6—10 дней набор кормов для щенят должен быть такой же, что и в последние дни нахождения щенят под матерью. В это время щенкам желательно повысить дачу молока. В клетках щенят должна быть всегда чистая питьевая вода.

В корм лисят необходимо давать костянную муку, примерно 2 грамма на каждые 100 грамм пищи. При недостатке костей и рыбьего жира в корме у молодняка появляется рахит. Признаки рахита—хромота, прогиб, утолщение конечностей изменение формы грудной клетки и таза, на ребрах щенка появляются утолщения, кости становятся хрупкими. При сильном рахите может быть большой отход молодняка.

Надо помнить каждому звероводу, что только при условии хорошего и правильного кормления, хорошего содержания и ухода за зверем, можно добиться полного сохранения щенков.

А. Мануйлов,
охотовед.

За ответ. редактора
П. Т. СОЛОВЬЕВ.

РД 04117 с. Ларьяк, типография издательства газеты „Стахановец" Заказ 36.

This document is created with trial version of TIFF2PDF Pilot 2.16.108.

Пролетарии всех стран, соединяйтесь!

СТАХАНОВЕЦ

Орган Ларьякского райкома ВКП(б) и районного Совета д путатов трудящихся, Тюменской области

№ 16 (605)
пятница
23
марта
1951 г.

Цена 15 коп.

Государственная ордена Ленина библиотека СССР имени В. И. Ленина

Рыбаки и рыбачки, работники рыбной промышленности района! Успешно проведем подготовку к весенне—летней путине и тем самым обеспечим досрочное выполнение плана рыбодобычи!

Своевременно подготовится к путине

Рыбаки нашего района в этом году должны дать Родине рыбы значительно больше, чем в прошедшем. Для выполнения этой задачи требуется приложить немало сил, энергии и умения. Опыт прошлых лет показывает, что рыбная промышленность нашего района располагает огромными возможностями для того, чтобы не только досрочно выполнить годовое задание по вылову рыбы, но и дать тысячи пудов рыбы сверх плана.

В текущем году план рыбодобычи первого квартала не выполнен. Поэтому, чтобы наверстать упущенное и успешно справиться с годовым планом рыбодобычи, необходимо тщательно подготовиться к весенне-летней путине—решающей путине, от которой во многом зависит выполнение годового государственного задания по вылову рыбы.

Практика прошлого года ярко напоминает нам о значении своевременной и тщательной подготовки к весенне-летней путине. Ряд рыболовецких колхозов, как «Путь к социализму», имени Молотова, «Ударник 2-й пятилетки», «Северный рыбак» и другие в 1950 году досрочно выполнили годовые планы рыбодобычи. Успех выполнения планов в этих колхозах говорит за то, что они хорошо и в срок были подготовлены к весенне-летней путине. Однако многие рыбартели района, как имени Стаханова, имени Калинина, «Красное Знамя», имени Микояна, имени Чкалова и другие в 1950 г. позорно провалили выполнение как квартальных планов, так и годового. Причиной этого является плохая подготовка к путине и безответственность руководителей колхозов за выполнение государственного плана рыбодобычи.

До начала весеннего лова остались считанные дни. Председателям колхозов и бригадирам лова необходимо сейчас укомплектовать плановое количество звеньев, а в них рыбаков и закрепить их на местах лова. Нужно также своевременно распределить между звеньями плановое количество орудий лова, гребной флот и инвентарь, необходимый для забивки атарм.

Основная нагрузка добычи рыбы во втором квартале приходится на атармленный лов. Поэтому все внимание руководителей колхозов и рыболовецких бригад должно быть обращено на своевременную и правильную забивку атарм. Нужно не откладывая ни дня начать заготовку и подвозку лесоматериала к местам забивки атарм. Проверить, чтобы на местах спуска атармленных мешков не было карчей и других подводных предметов. Необходимо также организовать постройку новых и ремонт старых неводов, ставных сетей, фитилей и т. д. и произвести консервирование их.

Однако состояние подготовки колхозов и рыбохозяйственных организаций к путине вызывает тревогу. Не все колхозы еще закупили требуемые сетематериалы. Плохо ведется в колхозах ремонт старых и постройка новых орудий лова.

Руководители колхозов «Охотник», «8-й съезд Советов», «Ударник 2-й пятилетки» и многих других все еще живут благодушными настроениями прошлого года и нисколько не беспокоятся за судьбу выполнения плана рыбодобычи этого года. Эти колхозы до сих пор не приобрели требуемое количество сетематериалов, хотя давно пора уже быть готовым к встрече весенней путины. Такое безответственное отношение отдельных руководителей колхозов к одному из важнейших вопросов—подготовке к путине, дальше терпимым быть не может.

Сейчас надо принять самые решительные меры к тому, чтобы во-время забить атармы, подготовить всевозможные орудия лова, гребной и моторный флот. Колхозы и гословы района должны развернуть социалистическое соревнование за лучшую подготовку к весенне-летней путине.

Партийные, советские и комсомольские организации должны явиться подлинными организаторами выполнения всех этих мероприятий. Они должны контролировать ход подготовки к путине, вести широкую агитационно-массовую работу среди рыбаков, мобилизуя их на досрочное выполнение квартальных и годового плана рыбодобычи. Социалистическое соревнование и его высшая форма—стахановское движение, являющееся выражением коммунистического отношения работников к труду, должно прочно войти в жизнь рыболовецких бригад. Встретить путину во всеоружии—дело чести всех рыбаков и работников рыбной промышленности района!

1 000 КИЛОГРАММОВ РЫБЫ СВЕРХ ПЛАНА

Успешно ведут лов рыбы в первом квартале этого года рыбаки колхоза «Красное Знамя», где председателем правления товарищ Новосельцев.

На 20 марта рыбаки колхоза выполнили план первого квартала на 140 процентов и дали государству сверх плана 1000 килограммов рыбы.

ТРУДЯЩИЕСЯ РАЙОНА ГОРЯЧО ОДОБРЯЮТ ЗАКОН О ЗАЩИТЕ МИРА

Митинги в защиту мира

С огромным политическим подъемом и одобрением встретили трудящиеся с. Н-Вартовска принятие второй сессией Верховного Совета СССР закона о защите мира. На собраниях и митингах трудящиеся единодушно поддерживают решение сессии Верховного Совета СССР, берут на себя конкретные обязательства в предмайском социалистическом соревновании.

19 марта на митинге коллектива рыбозавода техник лова тов. А. Яров сказал:

—Мы единодушно поддерживаем принятие второй сессией Верховного Совета СССР закона о мире. И пусть наш стахановский труд будет достойным ответом англо-американским поджигателям войны. Включаясь в предмайское соревнование мы берем обязательство по Н-Вартовскому гослову: подготовить все орудия лова к весенней путине к 25 апреля и образцово подготовиться к паровому лову не позднее 25 июня; выполнить по гослову годовой план рыбодобычи к 34 годовщине Октября и до конца года дать сверх плана 300 пудов рыбы.

Механик Ефремов, выступая от имени работников механического цеха заявил, что коллектив механического цеха берет обязательство обеспечить качественный ремонт моторов к открытию навигации.

Выступающие Хорзов и Данин обязались досрочно выполнить план выпуска тары, обеспечить готовность засольных пунктов к путине.

Многочисленные митинги в защиту мира прошли также во всех колхозах и учреждениях Н-Вартовского сельского Совета.

В. Кушников.

Будем крепить дело мира

С большим патриотическим подъемом прошел митинг коллектива Ларьякского рыбучастка, посвященный принятию Советским правительством закона о защите мира.

Мир—желанное слово всех простых людей доброй воли. Мир—это счастье! Поэтому так волнующи и проникновенны были речи выступающих на митинге рабочих и служащих рыбоучастка.

—12 марта 1951 года,—говорит цехмастер тов. Маринин, Верховный Совет СССР принял закон о защите мира, потому что наш Советский Союз во главе с великим Сталиным стоял, стоит и будет стоять до конца в первых рядах борцов за мир. Мы, советские люди, перенесшие на плечах тяжесть второй мировой войны, прекрасно знаем цену мира и не хотим войны.

В ответ на происки англо-американских поджигателей войны мы еще теснее сплотимся вокруг партии Ленина—Сталина и самоотверженным трудом будем крепить священное дело мира. Я призываю весь коллектив включиться в предмайское социалистическое соревнование в защиту мира.

Весь коллектив рыбоучастка единодушно одобрил принятие закона о защите мира и поддержал призыв тов. Маринина.

Здесь же на митинге рабочие и служащие рыбоучастка включились в предмайское социалистическое соревнование и взяли повышенные трудовые обязательства: закончить подготовку к весенне-летней путине к 15 апреля и к этому же сроку заготовить строительный лес, а к 25 апреля вывезти его к месту сплава.

Бондарному цеху рыбоучастка выполнить план выпуска дрючных корзин к 1 мая на 400 процентов.

Коллектив рыбоучастка обязался также развернуть борьбу за экономию консервирующих материалов—соли и льда.

Так требуют мир

С великой радостью встретили рабочие и служащие районной конторы связи сообщение о принятии Верховным Советом СССР закона о защите мира.

Собравшиеся на митинг работники конторы связи горячо приветствовали закон о защите мира, карающий лиц, виновных в пропаганде войны, как тяжких уголовных преступников.

Так требует мир, так хочет свободолюбивое человечество. И мы единодушно одобряем миролюбивую политику нашего Советского Союза. В ответ на это пусть наш самоотверженный труд послужит вкладом в дело мира во всем мире,—заявили присутствующие на митинге.

Многие из выступающих связистов взяли повышенные обязательства. Так линейный надсмотрщик тов. Коробицин обязался к 1 мая отремонтировать 15 радиоточек, а радиотехник Захаров—обеспечить бесперебойную радиосвязь в период весенней распутицы.

Весь коллектив Ларьякской райконторы связи с большим воодушевлением принял обязательство выполнить финансовый план первых четырех месяцев этого года на 105 процентов, а также не допускать технических остановок средств электросвязи и улучшить качество работы.

Моя работа агитатором

В январе этого года партийное собрание утвердило меня агитатором на десятидворке. К почетному и ответственному поручению я отнеслась со всей серьезностью.

Перед выходом на десятидворку я прежде всего составила план работы, в который включила ряд вопросов, касающихся подготовки к выборам в Верховный Совет РСФСР.

На первой беседе на десятидворке я ознакомилась со слушателями и, в свою очередь, ознакомила их с планом работы, узнала какие вопросы слушателей интересуют и дополнила их в свой план работы. Так по просьбе слушателей я включила в свой план вопрос о международном положении, который осветила слушателям на второй же беседе.

С тех пор я регулярно посещаю десятидворку, провожу с домохозяйками беседы. За это время я провела несколько бесед на темы: о выборах в Верховный Совет РСФСР; о ленинских днях; ознакомила слушателей с постановлениями партии и правительства о помощи народам Крайнего Севера; о 70—летии со дня рождения К. Е. Ворошилова; о международном положении; о дне 8 марта и т. д. В своих беседах я стараюсь отметить все важные вопросы, которыми живет наш район и советская Родина.

Беседы строю в форме живого рассказа, а затем отвечаю слушателям на их вопросы. В своей работе пропагандирую также слушателям художественную литературу, кино, а позднее зачастую совместно обсуждаем прочитанную книгу, или просмотренное кино. Так по моему совету многие домохозяйки просмотрели кинокартины: «Молодая гвардия», «Гроза», «Ошибка инженера Кочина» и другие.

Большое внимание в агитационной работе я уделяю вопросам преобразования нашего района за годы Советской власти, а также великим стройкам коммунизма, которые в недалеком будущем преобразят природу многих районов нашей страны.

Увлекательная работа агитатором дала мне очень много полезного. А чтобы улучшить агитацию, я бы хотела через газету узнать опыт работы других агитаторов.

А. Долгова,
агитатор.

This document is created with trial version of TIFF2PDF Pilot 2.16.108.

КОМСОМОЛЬСКАЯ ЖИЗНЬ

УЧЕБУ КОМСОМОЛЬЦЕВ ПОД НЕОСЛАБНЫЙ КОНТРОЛЬ

В политшколе села Ларьяка занимается преобладающее большинство комсомольцев. Работу политшкола начала своевременно, но в ходе занятий выявилось ряд недостатков, которые и по настоящий день являются большим тормозом в плодотворной работе политшколы.

Одним из серьезных недостатков является то, что многие слушатели плохо готовятся к занятиям и поэтому плохо усваивают изучаемый материал. К таким слушателям относятся комсомольцы Кошелева и Медведева. Еще хуже обстоит дело с политучебой у комсомольцев А. Шиловских, Пальянова, С. Елисеева, Л. Гвоздевой. Эти комсомольцы в течении всего учебного периода совершенно не готовятся к занятиям.

Нельзя сказать, что тов. Шиловских, Гвоздева и другие комсомольцы не способны учиться. Весь корень зла плохой учебы только в нежелании повышать свой идейно—политический уровень. Такое безответственное отношение отдельных комсомольцев к политучебе заслуживает особого внимания первичных комсомольских организаций.

В нашей политшколе еще не изжиты случаи срыва занятий из-за непосещения слушателей. Зачастую не являются на занятия опять же комсомольцы С. Елисеев, А. Шиловских, Чебуренко. Следствием этого политшкола отстает в изучении материала от намеченного плана.

Через несколько недель заканчивается учебный год в сети партийного и комсомольского политпросвещения и будут подведены итоги нашей работы. А чтобы на итоговых занятиях не было комсомольцев, не усвоивших программного материала, уже сейчас необходимо начать повторение пройденых учебных тем.

Комсомольцы, слушатели политкружков и школ, должны ежедневно повторять изученное ранее, держать тесную связь с пропагандистом, консультироваться у пропагандиста по непонятным вопросам. Секретари комсомольских организаций обязаны теперь, как никогда, взять под неослабный контроль учебу комсомольцев.

Только упорный труд в учебе даст хорошие результаты на зачетных занятиях.

В. Черепанова,
пропагандист политшколы с. Ларьяка.

Придем к экзаменам с хорошими знаниями

Пропагандистом начального комсомольского политкружка я работаю первый год и поэтому, чтобы дать полноценные знания слушателям мне приходится много учиться самой.

В моем кружке учатся 16 комсомольцев и несоюзной молодежи. Успеваемость кружка хорошая, так как почти все слушатели добросовестно готовятся к занятиям, конспектируют материал. Занятия я веду в простой форме рассказа слушателям или оживленной беседы. Это мне удается, ибо к каждому занятию я тщательно готовлюсь, используя не только литературу, предназначенную для начального политкружка, но и статьи Ленина и Сталина, а также художественную литературу.

Я уверена, что слушатели политкружка придут на зачетные экзамены с хорошими знаниями.

Пенежина,
пропагандист начального кружка с. Н Вартовска.

КОЛХОЗНАЯ ЖИЗНЬ

Насущные вопросы

(Из беседы с председателем колхоза „Красное Знамя" тов. Новосельцевым)

Колхоз «Красное знамя» за минувший 1950 год значительно увеличил поголовье общественного скота. Достаточно сказать, что годовой план развития животноводства перевыполнен по всем вида скота. Колхоз имеет много коров, лошадей, овец и т. д. Общественный скот обеспечен кормами на весь стойловый период. Благодаря честному, добросовестному отношению работников животноводства к порученному делу скот имеет удовлетворительную упитанность, отсутствует падеж скота.

Значительное увеличение поголовья общественного скота намного увеличило нагрузку на работников животноводства. Так, например, у нас в колхозе на каждого члена животноводческой бригады приходится по 24 головы скота, а на телятницу еще больше—почти 40 телят. В 1951 году намечен дальнейший рост общественного стада, а это влечет за собой еще большую нагрузку. Пополнить же состав животноводческой бригады мы не можем, ибо перед колхозом стоят и другие хозяйственные задачи, как лов рыбы, лесозаготовки, полевые работы и т. д.

Но эти трудности могут быть разрешены посредством механизации колхозного производства: животноводческой фермы, рыбного лова и т. д. Следует сказать, что в нашем районе никто не занимается вопросом механизации колхозов: ни сельхозотдел (зав. тов. Жилин), ни рыбакколхозсоюз. А нам своими силами ничего не сделать. Каждый год в смете мы предусматриваем приобретение механизмов, но дальше сметы дело не идет. Да и наш колхоз, имеющий 30 человек работоспособных безусловно не сможет сразу осилить комплексной механизации.

Путь для дальнейшего развития нашего колхоза лежит через объединение с другими колхозами. Возможности эти у нас есть. Рядом с нашим колхозом (через реку) расположен, примерно такой же численностью, колхоз имени Чкалова. Мы имеем с колхозом имени Чкалова общее пастбище для скота, рядом расположены и молочно-товарные фермы. Члены обеих артелей давно изьявили желание объединиться в один укрепненный колхоз, видя в этом прямую выгоду. Но желание колхозников, по непонятным для нас причинам, остается неосуществленным.

Бывали в нашем колхозе и заведующий сельхозотдела райисполкома тов. Жилин, зав. сельхозотдела райкома ВКП(б) тов. Волохов, но они ничего ясного не сказали и не сделали в отношении объединения мелких колхозов в укрепненные и механизации колхозного труда.

—По моему,—сказал в заключение тов. Новосельцев,—вопросами укрупнения колхозов и механизации производства следует заняться вплотную. Надо учесть, что те задачи, которые возложены сейчас на колхозы, могут быть успешно выполнены только укрупненными колхозами и на базе техники.

Пора начать объединение мелких колхозов и внедрять технику в колхозное производство.

В. Кушников.

Полностью сохранить общественный скот

1951 год—последний завершающий год в выполнении трехлетнего плана развития общественного животноводства.

Большинство колхозов нашего района справилось с выполнением планового развития общественного животноводства 1950 года. В этом же году главной задачей всех колхозов является сохранение поголовья общественного животноводства, получение приплода от каждой матки всех видов скота.

Одним из важных условий сохранения и получения приплода скота является содержание, уход и кормление животных. Успешное окончание стойлового периода в наших колхозах зависит от создания запаса кормов для общественного скота. Однако до настоящего времени правления колхозов, сельские Советы, специалисты сельского хозяйства не приняли серьезных мер по созданию запаса кормов на животноводческих фермах. Ряд колхозов района не обеспечили на своих фермах даже дневного запаса кормов. А в таких колхозах, как имени Калинина, „Ударник 2—й пятилетки", „Большевик" общественный скот до конца стойлового периода вообще не обеспечен кормами. Вследствии этого скот теряет упитанность, снижает свою продуктивность.

В связи с наступлением теплых дней животноводам колхозов необходимо начать кормление скота силосом, давая его в первую очередь молочному скоту и более слабым животным.

До начала распутицы остались считанные дни. Для того, чтобы общественный скот не остался на период распутицы без корма, правления колхозов, сельские Советы должны принять самые решительные меры по вывозке сена с лугов. Нельзя допускать, чтобы хоть один центнер сена или силоса остался на лугах и был затоплен водой.

Большую помощь колхозам в деле обеспечения запаса кормов на фермах, на период весенней распутицы, должны оказать партийные, комсомольские и общественные организации. Они должны поддержать и умножить почин отдельных организаций района, которые ввиде воскресников помогали колхозам вывозить корма с лугов на животноводческие фермы.

Полностью сохранить общественный скот и увеличить его продуктивность—одна из главнейших задач колхозов, сельских Советов и всей общественности района.

В. Жилин,
зав. райсельхозотделом исполкома райсовета.

Нам пишут

БЕЗОТВЕТСТВЕННОЕ ОТНОШЕНИЕ К РАБОЧИМ

В июне 1948 года по просьбе Н-Вартовского рыбкоопа из колхоза им. Войкова была откомандирована Соромина Анисья Ивановна для работы в Пылинское торговое отделение в качестве сторожа.

Более двух лет работала тов. Соромина безупречно, не имея никаких замечаний, но неожиданно стала неугодна тов. Немцову и он ее уволил с работы не выплатив Сороминой отпускных пособий за два с половиной года.

Вновь принятый на работу сторожем тов. Гусев сделал в феврале этого года 4 дня прогула, но до сих пор по милости тов. Немцова остается не наказанным.

Такое безответственное отношение Немцова к рабочим заслуживает особого внимания следственных органов.

В. Прокопьев.

Комсомольцы шефствуют над звероферомой

В конце февраля на общем собрании комсомольцы ю. Корлики постановили взять шефство над звероферомой колхоза «Лучь Севера». С этой целью была выделена бригада комсомольцев-шефов, в которую вошли А. Боброва, У. Кунина, М. Сивков, Л. Бабанин.

Комсомольцы-шефы завели журнал и почти ежедневно посещают звероферму колхоза. Посещая звероферму шефы обнаружили ряд недостатков, как, например, на форме не было халата, часов, мало было посуды для кормления лисиц, зверовод Е. Камина не регулярно мыла посуду. Все эти недостатки были сразу же устранены. Кроме того шефы активно участвуют в подсадке лисиц.

Правление колхоза «Луч Севера» благодарно комсомольцам за шефство.

Нужина,
секретарь первичной партийной организации ю. Корлики.

За ответ. редактора П. Т. СОЛОВЬЕВ.

При Тюменском облкниготорге работает отдел «КНИГА—ПОЧТОЙ»

«Книга—почтой» высылает массово-политическую, социально-экономическую, научно-техническую, медицинскую, сельскохозяйственную, учебно-педагогическую и методическую литературу, ноты и книги по музыке, художественную.

Книги высылаются по почте наложенным платежом. Заранее переводить деньги не нужно, так как оплата производится при получении книг.

Обращаться с заказами по адресу: г. Тюмень, ул. Республики 42, облкниготорг, отдел «книга—почтой».

Выигрышные вклады

Сберегательные кассы принимают от населения вклады различных видов.

Наиболее распространенным видом вклада является выигрышный вклад. От других видов этот вклад отличается тем, что вкладчик по вкладу получает доход не ввиде процентов, а ввиде выигрышей, которые проводятся два раза в год—в первой декаде апреля и в первой декаде октября.

На каждую тысячу номеров выигрышных вкладов установлено 25 выигрышей, сумма которых определяется в процентном отношении к среднему вкладу выигравшего вкладчика за истекшее полугодие.

Один выигрыш из 25 установлен в размере 200 процентов, два выигрыша в размере 100 процентов и 22 выигрыша в размере 50 процевтов суммы среднего остатка вклада выигравшего вкладчика за полугодие.

В отличие от процентного вклада, сумма выигрышного вклада не должна превышать 10 000 рублей, так как, если средняя сумма вклада превысит эту предельную величину и на счет выпадет выигрыш, то размер выигрыша исчислится только исходя из суммы вклада в 10 000 рублей. Однако за вкладчиком сохраняется право открыть несколько счетов по выигрышным вкладам с суммой до 10 000 рублей по каждому из этих счетов.

1 апреля 1951 года в городе Ялуторовске будет проведен семнадцатый тираж выигрышей по выигрышным вкладам. Вкладчики, внесшие свои вклады на выигрышные счета хотя бы за несколько дней до проведения тиража, будут участвовать в розыгрыше.

Внося выигрышный вклад в сберегательную кассу можно выиграть 20 000 рублей.

Товарищи! Вносите в сберегательную кассу выигрышные вклады.

Олении.

РД 04118 с. Ларьяк, типография издательства газеты „Стахановец" Заказ 51.

This document is created with trial version of TIFF2PDF Pilot 2.16.108.

Пролетарии всех стран, соединяйтесь!

СТАХАНОВЕЦ

Орган Ларьякского райкома ВКП(б) и районного Совета депутатов трудящихся, Тюменской области

№ 17 (606) пятница 30 марта 1951 г.

Цена 15 коп.

Колхозники и колхозницы! Работники сельского хозяйства! Образцово подготовимся к весеннему севу и проведем его на высоком агротехническом уровне!

Всесторонне подготовиться к весеннему севу

Большевистская партия, советское правительство поставили перед социалистическим сельским хозяйством на 1951 год новые большие и ответственные задачи, предусматривающие дальнейшее значительное повышение урожайности полей, подъем общественного животноводства, увеличение валовой продукции всего сельского хозяйства.

Успешное выполнение поставленных задач требует от работников сельского хозяйства, и в первую очередь от самих колхозников, своевременной и тщательной подготовки к весеннему севу и организованного проведения сельскохозяйственных работ.

Однако колхозы нашего района до сих пор не развернули настоящей подготовки к весеннему севу. Так, например, в Н-Вартовском сельском Совете в колхозах «Красное знамя», имени Калинина, имени Куйбышева и «Ударник» сельхозинвентарь не отремонтирован, план зимних агротехмероприятий (вывозка навоза на поля, сбор золы и т. д.) выполняется крайне медленно. По состоянию на 20 марта план агротехмероприятий в этих колхозах выполнен всего лишь на 68 процентов. В колхозе «Новая жизнь» план засыпки семян картофеля выполнен только наполовину, в колхозе имени Калинина—на 81 процент. Недостаточно семенного картофеля в колхозе «Красное знамя», нет вообще в этом колхозе семенного овса.

Подготовкой тягла и созданием для него фуражного фонда, а также укомплектованием и укреплением полеводческих бригад колхозы Н-Вартовского сельсовета почти не занимаются.

Такое же положение дел с подготовкой к весеннему севу в колхозах Вампугольского, Больше—Тарховского, Охтеурского и Ларьякского сельских Советов.

Все это говорит за то, что райсельхозотдел, сельские Советы, колхозы и партийные организации не придали важного значения вопросам своевременной и тщательной подготовки к весеннему севу и организованного проведения сельскохозяйственных работ, полного и правильного использования всех материально-технических и трудовых ресурсов, полной мобилизации внутренних резервов, имеющихся в колхозах.

До начала весенне-полевых работ осталось немного времени. Задача первичных партийных организаций, сельских Советов и всех колхозников—ускорить подготовку к севу и во всеоружии встретить весну.

Необходимо своевременно и высококачественно отремонтировать сельхозинвентарь, полностью приобрести семенной материал, подготовить тягло и создать для него необходимый фуражный фонд. Сельскохозяйственные артели района должны сейчас быстрее вывезти на поля навоз, торф и другие местные удобрения, укомплектовать и укрепить полеводческие бригады, улучшить в них организацию труда. В этом году одной из главнейших задач сельскохозяйственных артелей района является освоение новых земель под пашню. Руководители колхозов должны немедленно приступить к подготовке по освоению новых земель с тем, чтобы во-время выполнить план этих работ.

Районный сельскохозяйственный отдел его специалисты обязаны решительно улучшить агротехническое обслуживание сельскохозяйственных артелей. Ход подготовки к весеннему севу следует взять под строгий контроль, организовать всестороннюю проверку готовности к весеннему севу в каждом колхозе. Это поможет во-время вскрыть и устранить недостатки.

Сейчас по всей нашей необъятной стране широко развернулось предмайское социалистическое соревнование. Весь трудовой народ охвачен величайшим политическим и трудовым подъемом в ознаменование достойной встречи первомайского праздника.

Ознаменовать праздник Первого Мая своевременной и высококачественной подготовкой к весеннему севу—долг каждого труженика сельского хозяйства.

Досрочно выполним годовой план рыбодобычи

С совещания рыбохозяйственного актива

26 марта в селе Ларьяке состоялось совещание рыбохозяйственного актива района. Совещание обсудило вопрос о итогах деятельности Н-Вартовского рыбозавода за 1950 год и задачи рыбников района на 1951 год.

С докладом выступил директор Н-Вартовского рыбозавода тов. Кузеванов, который отметил, что рыбозавод и в целом район не справился с выполнением задач прошлого года по вылову рыбы и принятых повышенных обязательств. Хуже того, Н-Вартовский рыбозавод в 1950 году дал государству убытков свыше миллиона рублей.

Остановившись подробно на причинах срыва выполнения годового плана рыбодобычи прошлого года, тов. Кузеванов рассказал участникам совещания о задачах рыбаков района на 1951 год.

В этом году рыбаки должны дать государству значительное количество рыбы. Для того, чтобы успешно выполнить задание необходимо приложить большой труд. Успеху выполнения годового плана рыбодобычи во многом будет содействовать тщательная и своевременная подготовка к весеннелетней путине.

Тов. Кузеванов призвал участников совещания выполнить годовой план рыбодобычи к 34-й годовщине Великой Октябрьской социалистической революции и дать сверх плана 1500 пудов рыбы.

Участники совещания в своих выступлениях вскрыли ряд недостатков в работе Н-Вартовского рыбозавода и наметили пути их устранения.

Одним из больших недостатков в работе рыбозавода явилось то, что инженерно-технические работники, дирекции рыбозавода мало оказывали практической помощи рыбакам колхозов в забивке атарм, в сооружении орудий лова, в освоении новых водоемов. Рыбозавод и рыбакколхозсоюз слабо осуществляли контроль за организацией труда рыбаков и поэтому многие ловцы не были организованы в звенья, бригады, а производили рыбодобычу в одиночку, показывая низкую производительность труда. Вопросами механизации труда рыбаков до сих пор никто не занимается.

Вопрос об освоении новых рыбоугодий неоднократно ставился перед руководителями рыбозавода и рыбакколхозсоюза. Но богатая рыбой вершина Ваха до настоящего времени остается неосвоенной.

В прошедшем году рыбозавод плохо обеспечивал приемные пункты и рыбоучастки бочкотарой. Так, например, в Колек-Еганском рыбоучастке из-за отсутствия бочкотары приходилось рыбу засаливать в обласах, или засоленную рыбу хранить навалом, что очень резко снижает сортность рыбы. Во многих рыбоучастках плохо оборудованы рыбообрабатывающие цеха, нет холодильных камер.

В течение всего прошлого года рыбозавод несвоевременно рассчитывал не только рыбаков, но и рыболовецкие бригады и колхозы. Не была налажена работа разъездных кассиров, в следствии чего некоторые рыбаки зачастую вынуждены были тратить по несколько суток в поездке за расчетом.

Большие претензии на совещании были предъявлены торгующим организациям района. Райрыболовпотребсоюз не завез в район в 1950 году для рыбаков ни кожаной обуви, ни спецодежды. Также плохо была организована разъездная торговля по местам лова.

На неоднократные наши просьбы,—заявил, выступая на совещании, секретарь Колек-Еганской парторганизации тов. Иванов,—открыть магазин в ю. Максатке все-таки до настоящего дня магазина в Максатке нет. А рыбакам, занимающимся в районе Максатки рыбодобычей, приходится ездить за продуктами за 150 километров, тратя на это по 5-6 суток.

Многие выступающие также отмечали плохую работу моторного флота рыбозавода, который не обеспечивал вывозку из засольных пунктов готовой продукции и завоза на пункты различных материалов.

Участники совещания актива рыбохозяйственных организаций района единогласно решили образцово подготовиться к путине, выполнить годовой план рыбодобычи к 34-й годовщине Великой Октябрьской социалистической революции и приняли обращение ко всем рыбакам и рыбачкам, работникам рыбной промышленности района.

Поддержать почин комсомольцев Охтеурья

Как и весь советский народ, движимые патриотическим чувством достойно встретить всенародный праздник день Первого Мая, комсомольцы бригады гослова Охтеурского рыбоучастка, вступая в путину 1951 года, приняли обращение ко всем комсомольцам района, занятым на рыбодобыче, досрочно выполнить годовой план вылова рыбы и дать стране рыбы сверх плана 300 пудов.

В своем обращении комсомольцы гослова Охтеурского рыбоучастка пишут:

«Мы, комсомольско-молодежная бригада гослова Охтеурского рыбоучастка, проникнутые сознанием ответственности за выполнение государственного плана по вылову рыбы, перед нашей партией, советским народом и горячо любимым нашим вождем и учителем товарищем Сталиным, вступая в путину 1951 года берем на себя следующие социалистические обязательства:

1. План добычи рыбы на 1951 год выполнить ко дню 34-й годовщины Великого Октября и дать до конца года сверх плана 300 пудов рыбы.

2. Сохранить орудия лова, спецодежду, промысловое снаряжение, снизив нормы амортизации их на 5 процентов и, тем самым, сберечь государственных средств, затрачиваемых на снаряжение нашей бригады, не менее как на 500 рублей.

3. Организовать рыбодобычу всеми видами орудий лова, применяя комбинированный способ вылова рыбы, сокращая междупутинные сроки, перемещаясь с одних рыбоугодий на другие для получения высоких уловов.

4. Установить качественно три двухмешковые атармы на реке Колек Еган и организовать бдительную охрану их в период весеннего ледохода.

5. Организовать круглосуточный лов рыбы атармами и выловить по 60 центнеров на каждую атарму против плановых 45 центнеров. Таким образом, дать сверх плана во втором квартале 300 пудов рыбы.

6. Организовать практическую помощь рыбартели имени Молотова в установке атармы.

Мы вызываем на социалистическое соревнование по досрочному выполнению плана вылова рыбы 1951 года к 34-й годовщине Великой Октябрьской социалистической революции бригаду гослова Больше-Тарховского рыбоучастка».

Патриотический почин комсомольцев бригады гослова Охтеурского рыбоучастка должен найти горячий отклик среди комсомольцев-рыбаков, занятых в районе на рыбодобыче.

Наумов,
начальник Охтеурского рыб участка.

ВЫДАЮЩИЕСЯ ДОСТИЖЕНИЯ КУБАНСКОЙ СВИНАРКИ

Свинарка колхоза имени Ленина, Курганинского района, Краснодарского края, М. М. Куляшева добилась выдающихся успехов. За год—с 15 марта 1950 года по 15 марта 1951 года, за три опороса от свиноматки «Гвоздика» она получила 56 поросят и 55 поросят от приплода.

Таким образом от одной свиноматки и ее приплода за год получено 111 поросят. Вес приплода равен 5002 килограмма.

Опыт Куляшевой имеет большое хозяйственное значение. Колхозница показала, что путем направленного воспитания можно достигнуть многоплодности не только самой свиноматки, но и ее потомства. Молодые свиноматки от «Гвоздики» принесли уже с первых опоросов на 2—3 поросенка больше обычного.

(ТАСС).

This document is created with trial version of TIFF2PDF Pilot 2.16.108.

Больше внимания сселению национального населения

Партия и советское правительство проявляют неустанную заботу о повышении экономики и культуры народов Крайнего Севера Тюменской области.

В 1950 году вышло в свет ряд постановлений правительства, направленных на дальнейшее коренное организационно-хозяйственное укрепление колхозов и улучшение жизни северных народов.

Благодаря повседневной заботе нашего правительства о процветании национальных народов, колхозники—ханты, живущие по Оби и нижнему течению Ваха, полностью сселены в единые колхозные хозяйственные центры. Национальные же хозяйства, расположенные по верхнему течению реки ВАХ сселены на 86,7 процента.

Сселившиеся в колхозы национальные хозяйства живут в благоустроенных поселках с больницами, школами, почтово-телеграфной связью, хозяйственными учреждениями и организациями, призванными обслуживать нужды и запросы населения в быту и хозяйственной деятельности.

В прошедшем году колхозы района добились значительных результатов в развитии колхозного хозяйства. Рост оленеводства против 1949 года составляет 13,5 процента. План развития животноводства по крупному рогатому скоту в колхозах района выполнен на 110 процентов. Колхозы района из года в год улучшают агротехническую обработку пашни и повышают урожайность посевов. Успешно развивается в районе новая отрасль хозяйства —звероводство.

В результате повышения заготовительных цен на рыбу и пушнину доходы колхозов увеличились по сравнению с 1949 годом почти в три раза.

Наряду с некоторыми успехами в организационно-хозяйственном укреплении колхозов, вторая сессия районного Совета депутатов трудящихся, рассматривая вопрос о ходе сселения и оседания национальных хозяйств района отметила, что в районе неудовлетворительно выполняется постановление правительства о сселении и оседании национального населения.

В 1950 году было намечено сселить в хозяйственные центры 51 национальное хозяйство. Сселено же только 8 хозяйств. Из запланированных 60 домов построено только 6.

До сих пор не проведена работа по выбору, обоснованию и распланировке хозяйственных центров в двух колхозах. Крайне недостаточно осуществляется развитие огородничества, кустарного промысла, звероводства в сселившихся национальных колхозах.

Сельхозотдел исполкома райсовета (зав. тов. Жилин), оперативная группа рыбакколхозсоюза (уполномоченный тов. Змановский) совершенно не руководят работой правлений колхозов по сселению и оседанию коренного населения.

Культпросветотдел исполкома райсовета (зав. тов. Долгушин) и работники культпросветучреждений района крайне недостаточно ведут массово-разъяснительную работу с колхозниками по сселению и оседанию, не пропагандируют преимуществ оседлой жизни.

Отдел сельского и колхозного строительства исполкома райсовета до сего времени не развернул подготовительных работ к строительству в оседающих колхозах. Строительные бригады созданы не во всех колхозах, а там, где они есть еще не приступили к работе. Плохо идет заготовка строительного леса, не все колхозы оформили ссуды сельхозбанка на строительство жилых домов колхозников. Невыполнение этих мероприятий создает угрозу срыва плана строительства в текущем году.

Для быстрейшего осуществления поставленных правительством задач по сселению и оседанию коренного национального населения, вторая сессия районного Совета депутатов трудящихся наметила ряд практических мероприятий.



Сергей Миронович Киров

(К 65-летию со дня рождения— 27 марта 1886 г.).

Прессклише ТАСС

В ДОМЕ-МУЗЕЕ С. М. КИРОВА

В городе Уржуме, Кировской области, на улице Свободы стоит небольшой, почерневший от времени деревянный дом. Здесь родился Сергей Миронович Киров. Ныне этот дом превращен в музей. В той комнате, где полвека назад жила семья Сергея Мироновича, сохранена прежняя обстановка: некрашеный комод, керосиновая лампа, деревянная кровать, медный бак для воды. Все это носит следы нужды и бедности.

Во второй комнате, где жила другая семья, теперь выставка. Здесь собран богатый материал о жизни Сергея Мироновича Кирова, выдающегося деятеля большевитской партии, пламенного народного трибуна.

Дом окружен садом. В нем стоит памятник: юноша Киров печатает революционные листовки.

Издалека приезжают в Уржум люди, чтобы посетить музей. Здесь побывали жители Хибиногорска, Баку, Татарской и Марийской республик. Сюда часто совершают экскурсии школьники из окрестных сел.

За 16 лет существования музея в нем побывало более 100 тыс. человек.

А. Хорошавцева,
директор Дома-музея С. М. Кирова.

НАМ ПИШУТ

Когда же выдадут премию?

В международный женский день 8 марта повар детского садика с. Ларьяк тов. Вялкова за хорошую работу была премирована денежным вознаграждением.

С тех пор прошло уже более 20 дней, а премии тов. Вялкова еще не получила.

Спрашивается, когда же РК союза учителей неполных и средних школ выдаст премию Вялковой?

Член союза.

ПО СЛЕДАМ НАШИХ ВЫСТУПЛЕНИЙ

«Привлечь к ответственности»

Под таким заголовком была помещена заметка в газете „Стахановец" № 12(601) от 23 февраля 1951 года.

Директор Нижне-Вартовского рыбзавода тов. Кузеванов сообщил нам, что факты, указанные в заметке, подтвердились.

Тов. Кондаков М. А. за слабое руководство рыбодобычей в первом квартале 1951 года отстранен от работы И. О. начальника Охтеурского рыбучастка.

Международный обзор

Рабочие Европы против перевооружения Западной Германии

В Берлине закончилась Европейская конференция рабочих против ремилитаризации (перевооружения) Германии.

Рабочий класс Европы с тревогой следит за происками американо-английских поджигателей войны, восстанавливающих в Западной Германии военную промышленность и возрождающих армию. Об этом говорили представители рабочих 18 европейских стран, собравшихся на конференции в Берлине. Они рассказали о борьбе за мир в своих странах и выразили непреклонную волю сорвать замыслы поджигателей войны.

—Борьба против ремилитаризации Германии и всех военных приготовлений,—заявил в своем докладе делегат Западной Германии Конвецний,—борьба за обеспечение мира может быть успешной. Она будет успешной, если мы станем совместно бороться во всех странах Европы, так как наша сила заключается в единстве воли и действий.

—Без нас, рабочих Англии, Франции, Италии, Германии и Бельгии,—сказал английский делегат Харт,—Америка не может вести войну.

Огромное значение конференции состоит именно в том, что она показала растущую пролетарскую солидарность и крепнущее единство рабочего класса в борьбе за мир. Рабочий класс Европы берет дело защиты мира в свои руки.

На конференции был создан европейский комитет рабочих против ремилитаризации Германии—боевой орган рабочего класса в борьбе за мир. С большим подъемом все участники конференции подписались под следующим текстом:

„Мы, делегаты Европейской конференции рабочих против ремилитаризации Германии, поддерживаем Воззвание Всемирного Совета мира о заключении Пакта Мира между пятью великими державами".

Конференция направила телеграмму предварительному совещанию заместителей Министров Иностранных Дел, происходящему сейчас в Париже, и приняла обращение к трудящимся Европы.

Движение сторонников мира охватывает все более широкие слои населения всех стран. Оно становится все более сплоченным и активным. Одним из проявлений этого нового, более высокого этапа движения сторонников мира и была Европейская конференция рабочих против ремилитаризации Германии.

С. Иванов.

ПОПРАВКА

В газете „Стахановец" №16(605) от 23 марта 1951 года в передовой статье, озаглавленной „Своевременно подготовиться к путине" допущена ошибка в третьем абзаце сверху первой колонки.

Следует читать:

Ряд рыболовецких колхозов, как „Путь к социализму", имени Молотова, „Ударник 2-й пятилетки", „Рыбак Сибири" и другие в 1950 году досрочно выполнили годовой план рыбодобычи.

О некоторых вопросах соблюдения правил рыболовства

Началась деятельная подготовка рыбохозяйственных организаций к весенне—летней путине 1951 года. Строятся десятки новых неводов, сотни сетей, забиваются атармы, подготавливаются моторный и гребной флот. Все усилия рыбаков и работников рыбной промышленности района в путину направлены на безусловное выполнение государственного плана добычи рыбы.

Наряду с добычей рыбы рыбохозяйственные организации должны проявлять большую заботу о сохранении и воспроизводстве рыбных запасов нашего района. Применение невода, построенного из мелкоячейной дели ведет к массовому вылову нестандартной рыбы (молоди); сплошной запор или атарма на речке или протоке приводят к вылову почти всей рыбы, в том числе и нестандартной. Поэтому очень важно при постройке орудий лова и сооружений для рыбодобычи знать требования, которые предъявляют правила рыболовства в Обском бассейне, стоящие на страже охраны рыбных запасов.

В водоемах реки Вах применяются в основном озерно—курейные и речные невода малых размеров. Ячея в таких неводах должна быть в матне 22 миллиметра, в приводах—26 миллиметров, в крыльях—30 миллиметров. В полустрежевых неводах применяется ячея в матне 24 миллиметра, в приводах 28 миллиметров и в крыльях—30 миллиметров. В стрежевых неводах, которые в основном применяются по реке Оби конструкции неводов в ячеях должна быть: в матне—30 миллиметров, в приводах—35 миллиметров и в крыльях—40 миллиметров. При этом длина каждого из приводов в неводах всех трех видов не должна превышать одной третьей соответствующего крыла.

Организации, занимающиеся постройкой новых неводов, должны строго придерживаться указанного выше стандарта. Как правило, незаконно построенные невода, обнаруженные на лову, либо уничтожаются, либо пломбируются с последующей их перестройкой. Улов, независимо от его количества, согласно ст. 24 Постановления СНК СССР от 25 сентября 1935 года за № 2157, в таких случаях задерживается.

Очень важно для рыбодобывающих организаций знать, что для отлова мелкой щуки и ерша допускаются ловушки с ячеей (просветом) в 15 миллиметров. Там, где есть возможность, заинтересованные в этом организации, должны воспользоваться этим отступлением. Разрешение на лов и постройка ловушек в этом случае санкционируется только Обьрыбводом.

В целях воспроизводства язя в водоемах Тюменской области введен запрет на его вылов в течение всего мая месяца.

При постройке атырменных и запорных сооружений запрещается перегораживать речки и протоки более двух третей их ширины. Так, например, применяемый сплошной запор на Пылинской речке ведет к сплошному вылову рыбы, что вызывает резкое сокращение рыбных запасов реки. Сплошное перегораживание допускается только выходов из соров.

Для рыбаков очень важно знать меру на рыбу. С этой целью во всех приемных пунктах должен быть наглядно вывешен список промысловых рыб и мера на их. Кроме того, засольные пункты должны иметь кроме рабочей мерки, мерку—эталон, с помощью которой рыбак всегда может проверить сомнительные экземпляры рыб.

Лов рыбы для личного потребления разрешается бесплатно повсеместно, за исключением запретного времени и на водоемах, не закрепленных за рыборганизациями, следующими орудиями лова:

1. Озерными жерлицами не более 20 крючков.

2. Переметами до 30 крючков, но не более одного перемета на лодку, за исключением стерляжьих и язевых переметов.

3. Сетями плавными и ставными длиной до 20 метров и не более одной сети на лодку.

4. Бреднями без матни длиной до 20 метров.

5. Дорожками и блесками.

Продажа билетов для лова рыбы в личное потребление согласно решения окрисполкома от 19 мая 1950 года за № 198, разрешается только рыбакам единоличникам и инвалидам Отечественной войны и труда первой и второй группы, живущим исключительно на госпособии и пенсии.

Членам рыболовецких артелей разрешается лов рыбы для личного потребления, только принадлежащими им орудиями лова на любых водоемах и в запретное время. Продажа и сдача рыбы, выловленной в запретное время членами рыболовецких артелей запрещается.

С. Панов,
инспектор Ларьякского участка Обьрыбвода.

Ответ. редактор
В. В. КУШНИКОВ.

РД 04119 с. Ларьяк, типография издательства газеты „Стахановец" Заказ 52.

This document is created with trial version of TIFF2PDF Pilot 2.16.108.

Пролетарии всех стран, соединяйтесь!

СТАХАНОВЕЦ

Орган Ларьякского райкома ВКП(б) и районного Совета депутатов трудящихся, Тюменской области

№ 18 (687)
пятница
6
апреля
1951 г.

Цена 15 коп.

Труженики района! Шире развертывайте предмайское социалистическое соревнование и его высшую форму—стахановское движение, являющееся выражением коммунистического отношения работников к труду

Шире размах предмайского соревнования

Успешно выполнив послевоенную сталинскую пятилетку, труженики предприятий промышленности с каждым днем увеличивают и улучшают выпуск продукции, работники сельского хозяйства добиваются новых замечательных побед в проведении весеннего сева, в мощном развитии продуктивности животноводства нашей страны.

Большие задачи поставили в 1951 году перед нашим районом партия и советское правительство. В текущем году рыбаки и рыбачки района должны дать государству десятки тысяч пудов рыбы.

Однако уже первый квартал рыбодобычи показал, что рыбники района не выполнили квартальное задание и недодали стране десятки центнеров рыбы. Только четыре рыболовецкие артели района успешно выполнили квартальное задание, а остальные же 21 артель не справились с планами рыбодобычи.

Понятно, что это явление не случайное. В отстающих артелях не было развернуто социалистическое соревнование, коммунисты и комсомольцы не стояли во главе рыболовецких бригад. В том, что большинство рыболовецких артелей не выполнило своих квартальных заданий во многом повинны рыбакколхозсоюз, начальники рыбоучастков и первичные партийные организации. Они мало уделяли внимания отстающим артелям, не подтягивали их до уровня передовых.

Состоявшееся недавно совещание рыбохозяйственного актива приняло обращение ко всем рыбакам и рыбачкам, работникам рыбной промышленности района, в котором призывает их выполнить годовой план рыбодобычи 1951 года к 34-й годовщине Великой Октябрьской социалистической революции и дать сверх плана 1500 пудов рыбы.

Успешному выполнению этих обязательств во многом будет содействовать широко развернутое социалистическое соревнование между рыболовецкими артелями, бригадами, звеньями и рыбаками за лучшую подготовку и проведение весенне-летней путины. Примером развернувшегося соревнования между бригадами за образцовую подготовку к путине может служить комсомольско-молодежная рыболовецкая бригада гослова Охтеурского рыбоучастка. Включаясь в предмайское социалистическое соревнование, бригада обязалась досрочно выполнить годовой план рыбодобычи и выловить сверх плана 300 пудов рыбы.

Комсомольская рыболовецкая бригада также решила помочь забить показательную атарму рыбакам артели им. Молотова, применять комбинированный лов рыбы, бережно хранить орудия лова, спецодежду, тем самым сберечь сотни рублей государственных средств. Они вызвали на соревнование рыбаков бригады гослова Б-Тарховского рыбоучастка и сразу же выехали на места лова.

Почин комсомольцев-рыбаков Охтеурского рыбоучастка должен быть подхвачен и расширен всеми рыболовецкими бригадами.

Социалистическое соревнование, как одно из важнейших средств повышения производительности труда, должно быть еще шире развернуто у тружеников колхозных полей за образцовую подготовку к весеннему севу, проведения его в сжатые сроки и на высоком агротехническом уровне. Подготовка и проведение весеннего сева в колхозах должны находиться под неослабным контролем партийных и советских организаций.

Не менее важное значение социалистическому соревнованию должно быть уделено и в строительных бригадах колхозов, которые в этом году будут строить десятки домов для колхозников-ханты, общественные здания, скотные дворы.

Предмайское социалистическое соревнование нужно направить не только на досрочное выполнение обязательств и планов, но и на борьбу за отличное качество выполняемых работ, за экономию материалов и сырья.

По-большевистски возглавить предмайское социалистическое соревнование долг партийных, комсомольских, профсоюзных организаций, а также руководителей колхозов и предприятий. Надо добиться такого положения, чтобы отстающие колхозы, бригады, звенья подтянулись до уровня передовых и прочно закрепили свои достижения. Коммунисты и комсомольцы должны стоять в первых рядах соревнующихся и показывать пример коммунистического отношения к труду.

После того, как приняты социалистические обязательства, надо наладить систематическую проверку их исполнения, чтобы соревнующиеся знали кто идет впереди, а кто отстает. Систематический контроль хода соревнования даст возможность поднять на высокий уровень всеобщую трудовую активность масс.

Предмайское социалистическое соревнование должно явиться новым доказательством дальнейшего подъема производительности всех отраслей хозяйства района. Этому обязывает нас повседневная забота партии и советского правительства, этому обязывает нас всеобщее дело построения коммунизма в нашей стране.



Азербайджанская ССР. На Бакинский холодильник ежедневно прибывает 30—40 тонн свежей и присоленой рыбы нового улова. На снимке: разгрузка рыбы на пристани Бакинского холодильника. На переднем плане инженер-технолог П. Я. Фирона (слева) и инспектор госинспекции по качеству С. М. Ачевский осматривают выгружаемую с парохода красную рыбу.

Фото Ф. Шевцова

Прессклише ТАСС.

Не готовятся к атарменному лову

Атарменный лов во втором квартале решает судьбу выполнения государственного плана рыбодобычи первого полугодия.

Атарма, как ловушка, весьма сложное сооружение, требующее опытных технических знаний, прочности установки, своевременного устройства.

Как же колхозы Ларьякского сельского Совета готовятся к этому важнейшему мероприятию? Ответ один—исключительно безответственно. До сих пор рыбаки колхозов Совета не выехали на места забивки атарм, а рыбаки артели «Северный рыбак» не знают до настоящего времени где они будут забивать атармы.

Все это получилось потому, что ни председатель сельского Совета тов. Долгов, ни руководители колхозов не требуют от бригадиров лова и звеньевых повседневной четкой работы по подготовке к весенне-летней путине.

Все колхозы Ларьякского сельского Совета провалили выполнение плана рыбодобычи первого квартала этого года. Однако позорный провал на рыбодобыче не послужил уроком для сельского Совета и руководителей колхозов. Благодушие и безответственность за подготовку к путине у них царит и по настоящий день.

И. Маринин,
цехмастер.

С ПАРТИЙНОГО АКТИВА

26 марта с. г. в райцентре состоялся партийный актив. С докладом о итогах работы второго пленума Ханты-Мансийского окружкома ВКП(б) выступил первый секретарь райкома ВКП(б) тов. Паньшин.

—II-й пленум ОК ВКП(б),—сказал тов. Паньшин,—рассмотрел следующие вопросы: «О расстановке, выдвижения и воспитании кадров в округе», «О ходе выполнения социалистических обязательств Микояновским районом по добыче рыбы», «О подготовке к весенне-летней путине 1951 года в округе», которые являются самыми насущными в нашей повседневной работе.

Большую часть своего доклада тов. Паньшин посветил вопросу о кадрах. Он указал, что несмотря на некоторые улучшения в работе с кадрами, есть еще существеннейшие недостатки. Все еще медленно выполняется постановление ЦК ВКП(б) «О работе Тюменского обкома ВКП(б)», где указывалось на наличие запущенности работы с кадрами. Бюро РК ВКП(б) вместо повседневной работы с кадрами зачастую перебрасывало их с одной работы на другую. Бюро также слабо занималось подбором новых молодых работников из числа местного коренного населения, беспартийного актива.

—II-й пленум окружкома,—сказал далее тов. Паньшин,—прямо указал, что Ларьякский РК ВКП(б) совершенно неудовлетворительно организует дело по созданию резерва кадров. Нетерпимо положение и то, что номенклатурные работники длительное время не утверждаются. Это создает у кадров неуверенность, ведет к расхлябанности и безответственности.

В результате слабого изучения работников по их деловым и политическим качествам допускаются ошибки в расстановке кадров и большая текучесть. Так за 15 прошедших месяцев в районе сменилось 40 номенклатурных работников, в том числе, как несправившихся с работой—6 человек.

Говоря о состоянии дел на рыбодобыче, тов. Паньшин отметил, что план рыбодобычи первого квартала в районе провален. Перед рыбохозяйственными организациями стоит задача на основе всесторонней подготовки к весенней путине выловить рыбы во втором квартале не менее 60 процентов к годовому плану, а к 7 ноября обеспечить безусловное выполнение годового плана рыбодобычи. Партийные и советские организации должны по боевому возглавить этот важный участок работы. По-большевистски ответить партии и правительству на их повседневную заботу о подъеме благосостояния народов Крайнего Севера—долг трудящихся района.

По докладу тов. Паньшина выступило 12 человек.

Секретарь Б-Ларьякской парторганизации тов. Тарасов сказал, что провал квартального плана рыбодобычи объясняется тем, что рыбаки не контролировались, с ними никто не занимался, они были предоставлены сами себе.

—Ни я, ни председатель колхоза тов. Потеряев,—сказал тов. Тарасов,—за весь 1 квартал не были у рыбаков.

Тов. Тарасов, однако, не сказал, как он думает дальше руководить рыбодобычей как секретарь парторганизации.

О работе по выдвижению и воспитанию молодых кадров выступил зав. оргинструкторским отделом РК ВЛКСМ тов. Батурин. Он отметил, что воспитательная работа с молодежью поставлена крайне плохо, особенно среди ханты. Коммунисты должны больше заниматься воспитанием молодежи—нашего резерва партии.

Зав. сельхозотдела РК ВКП(б) тов. Волохов остановился на колхозных кадрах; с руководящими работниками колхозов—мастерами своего дела—не ведется воспитательной работы. Из 27 председателей колхозов учится только 10 человек. Райсельхозотдел исполкома райсовета за год не провел ни одного совещания с работниками колхозов. В колхозах большая текучесть кадров: во всех сельхозартелях сменились председатели. Агрозоотехучеба организована формально.

Зав. женотдела тов. Прасина сказала, что партийные организации почти совершенно не занимаются работой среди женщин. Надо резерв кадров создавать в основном за счет женщин. Следует больше вести работу среди женщин-ханты, прививать им культурные навыки, воспитывать их. А для этого надо больше читать лекций и проводить беседы на хантыйском языке. Между тем, наш партийный и советский актив района не знает хантыйского языка. Далее тов. Прасяна сказала, что ликвидацией неграмотности среди национального населения никто не занимается. При красных чумах есть штатные ликвидаторы, но они только зря там сидят, так как ни одного ханты не обучили грамоте.

В конце прений выступил секретарь РК ВКП(б) тов. Хуланхов. Он сказал, что вопрос о кадрах является самым злободневным, так как кадры решают успех любого дела. На ряду с усилением воспитательной работы с кадрами руководящим органам, в особенности бюро райкома, следует повысить требовательность, непримиримость к недостаткам наших кадров.

По обсужденным вопросам партактив принял соответствующие решения.

This document is created with trial version of TIFF2PDF Pilot 2.16.108.

Организованно закончить учебный год в системе партпросвещения

Прошло пять с половиной месяцев с начала учебного года в системе партийного просвещения. Около 300 человек в районе занимаются политической учебой. Большинство кружков и политшкол, своевременно начав работу, успешно справляются с изучением программного материала.

Примером хорошей работы может служить Ларьякский кружок по изучению истории ВКП (б), где пропагандистом член ВКП (б) тов. Кушников. Тов. Кушников тщательно готовится к каждому занятию, привлекает наглядные пособия, художественную литературу. Материал излагает в простой и доходчивой форме, увязывает его с современностью. Успешно овладевая знаниями, слушатели кружка тов. Кушникова неплохо разбираются в вопросах текущей и международной политики.

Не отстают с изучением программного материала также кружки по Краткой биографии И. В. Сталина в Б-Тархово (пропагандист тов. Метелева), в Колек-Егане (пропагандист тов. Рябкова), Корликовская политшкола (пропагандист тов. Ревнивых) и другие.

Однако итоги проверки показывают, что в ряде кружков и политшкол допускается отставание в прохождении программного материала, а многие самостоятельно изучающие произведения классиков марксизма-ленинизма усвоили от 1 до 3 произведений.

До сих пор имеют место срывы занятий из-за неявки слушателей, что ведет к отставанию с изучением программного материала. Так в Н-Вартовском кружке по изучению истории ВКП (б) проведено 15 и 7 занятий сорвано. Поэтому не случайно, что этот кружок только что начал изучение IV главы. Большое отставание допущено и в Охтеурском кружке по изучению биографии тов. Сталина, в Сосниноской политшколе.

Главным недостатком в работе системы партпросвещения является низкий идейный уровень занятий в ряде кружков и политшкол, крайне слабое усвоение теории самостоятельно изучающими. Так в кружке по изучению истории ВКП (б) при П-Вартовском рыбзаводе при повторении 3-й главы не были выяснены принципиальные разногласия по тактическим вопросам, не освещено значение работы В. И. Ленина «Две тактики социал-демократии в демократической революции».

Отставание с изучением программного материала, низкий идейный уровень занятий явились следствием того, что отдел пропаганды и агитации райкома ВКП (б), первичные парторганизации не осуществляют надлежащего контроля за работой сети партпросвещения, мало оказывают помощи пропагандистам.

До конца учебного года остается немного времени. Задача первичных парторганизаций заключается в том, чтобы усилить контроль за ходом учебы, обеспечить организованное окончание учебного года. Следует разработать и утвердить график проведения занятий в каждом кружке и политшколе. Те кружки и политшколы, которые отстали с изучением учебного материала, должны проводить занятия 2 раза в неделю, но ни в коем случае не допускать свертывания программы. Одновременно с изучением нового материала уже сейчас нужно приступить к повторению пройденного.

Большая ответственность возложена на пропагандистов. Поэтому надо улучшить работу постоянно-действующих семинаров, оказывать пропагандистам всестороннюю помощь.

Политическая учеба—первейший долг каждого коммуниста. Партийные организации обязаны повседневно следить за тем, как коммунисты и все наши кадры овладевают историей и теорией большевизма. Нужно добиться того, чтобы текущий учебный год был закончен организованно.

В. Хуланхов,
секретарь РК ВКП(б).

Кустовой семинар пропагандистов

21 марта в селе Н-Вартовске был проведен кустовой семинар пропагандистов кружков и политшкол сети комсомольского и партийного политпросвещения.

На семинаре была прочитана лекция «О методике проведения занятий в кружках и политшколах», подведены итоги занятий за прошедшее время, а также проведен обмен опытом работы отдельных пропагандистов.

В высказываниях по обмену опытом работы в кружках, пропагандисты предъявили серьезные претензии к отделу пропаганды и агитации РК ВКП(б) и дали ряд положительных советов по улучшению работы политкружков Н-Вартовского куста.

Пропагандисты отметили, что отдел пропаганды и агитации РК ВКП(б) очень редко практикует показ через печать опыт работы лучших руководителей кружков и политшкол, мало проводит открытых показательных занятий с привлечением пропагандистов.

В ходе работы кустового семинара также выяснилось, что отдел пропаганды РК ВКП(б) недостаточно контролирует работу политкружков, в результате чего большинство руководителей кружков на занятиях не привлекают наглядные пособия, слабо увязывают изучаемый материал с современной жизнью.

Отдельные коммунисты, как Туркина, Аппесямова, Новосельцев не ходят на занятия кружка, а Герасимов, Халилов и Сысолятин посетили по 3—4 занятия и совершенно не знают изучаемого материала. Партийные организации обсуждали на своих собраниях этих коммунистов, но действенных результатов все-таки не добились.

В конце семинара выступил секретарь РК ВКП(б) тов. Хуланхов, который поставил ряд задач перед пропагандистами в связи с предстоящими итоговыми занятиями в сети партийного и комсомольского политпросвещения.

Н. Осипов,
зав. отделом пропаганды и агитации РК ВКП(б).

Применять комбинированный лов рыбы

Перед рыбаками и рыбачками нашего района стоят большие задачи в предстоящей весенней путине. Успех выполнения квартального и полугодового планов рыбодобычи будет зависить от качества подготовки рыболовецких бригад к лову, от правильной расстановки сил рыбаков, от их умения применять комбинированный лов рыбы.

Комбинированный лов является самым эффективным ловом во все времена года. Знатный стахановец, новатор рыбодобычи плавич тов. Макаров Н. А., применяя комбинированный лов, ежегодно добивается высоких уловов рыбы. Теперь этот способ применяют тысячи рыбаков Сибири.

В нашем районе имеются все условия для массового применения комбинированного лова рыбы. Для этого нужно хорошо знать особенности каждого водоема, когда и какими орудиями лова вести добычу рыбы. Каждая рыболовецкая бригада или звено вполне могут в период весеннего хода рыбы помимо атармы, как основного способа лова, с успехом применять мелкие ловушки: ставные сети, фитили и т. д. Все это даст значительное увеличение добычи рыбы.

Применение мелких ловушек не требует большой затраты труда и времени и их уловистость в общем составляет не менее 10 процентов всей добытой рыбы.

Вот пример. В осеннее время на реке Вах и его притоках в выставленный фитиль за ночь попадает до 30-40 килограммов рыбы. А весной в период хода рыбы уловистость фитиля за сутки достигает от 70 до 80 килограммов рыбы. Бригадиры рыболовецких бригад, звеньевые, готовясь сейчас к весенней путине, должны предусмотреть применение комбинированного лова с тем, чтобы в период весны дать Родине больше рыбы, выполнить и перевыполнить государственный план рыбодобычи.

Зайцев,
техник лова.

Вечер для родителей в ю. Корлики

В конце марта этого года в Красном чуме ю. Корлики силами учащихся школы был проведен художественный вечер. Более 40 родителей-ханты пришли на вечер, чтобы послушать об успехах учебы детей в третьей четверти и задачи на четвертую учебную четверть. Об этом рассказал родителям учитель-пионервожатый М. Сивков.

После этого присутствующие с большим интересом просмотрели художественную часть вечера, в которой активное участие приняли ученики-ханты.

На сцене Красного чума для родителей были исполнены инсценировки: «Сказка о попе и работнике его Балде», басни Крылова «Кукушка, петух и воробей», «Ворона и лисица». Удачно подобранные костюмы, хорошая игра исполнителей ролей принесли большой успех этим инсценировкам.

Ученица-ханты Ф. Пыгатова исполнила песенки: «Ты соловушка умолкни» и «Дуня», Тамара Кунина спела песню «Белолица-круглолица», а Саша Кушников и Т. Кунина в сопровождении мандолины хорошо исполнили песню: «Летят перелетные птицы».

Хор мальчиков и девочек школы, в котором приняли активное участие ученики-ханты С. Прасина, М. Прасина, Т. Кунина. М. Кунина, Л. Прасина и другие, с большим успехом исполнил песни: «Пастух», «Светлячек», «Бульба».

Хорошо поставленный художественный вечер для родителей был организован учителями М. Сивковым и М. Калиничевым, которые любят своих учащихся и отдают работе с ними все свое время.

В. Нужина.

Международный обзор

Макартур угрожает китайскому народу

Общественные организации Китайской народной республики резко осуждают недавнее выступление американского генерала Макартура, осуществляющего агрессию США в Корее. В заявлении китайской народной ассоциации помощи и китайского общества Красного креста говорится, что после целого ряда громких заявлений о „возвращении домой к рождеству" и „общем наступлении с целью закончить войну", Макартур снова сделал 24 марта наглое заявление с угрозой распространить военные действия на территорию Китая.

Попытка Макартура запугать корейский и китайский народы явно не удалась. Общественность Китая характеризует воинственное заявление американского генерала, не раз битого корейской Народной армией и китайскими добровольцами, как стремление прикрыть провал агрессии США в Корее. Американо-английские интервенты несут огромные потери в людях и технике. Среди них солдат, не знающих за что они воюют, падает дисциплина. Во всех странах, в том числе и в США, нарастает движение народных масс, требующих вывода войск интервентов из Кореи. Все это заставляет нервничать американского генерала.

Выступление Макартура вызвало глубокое возмущение китайского и других миролюбивых народов. В своем заявлении в Пекине представитель китайского народного комитета защиты мира и борьбы против американской агрессии ответил американскому генералу: „с самого начала вторжения в Корею Америки, Англии и других стран мы указывали, что целью агрессоров является Китай и что поэтому китайский народ, конечно, не может безразлично относиться к положению в Корее.

Резко осудив заявление Макартура, китайский народный комитет защиты мира и борьбы против американской агрессии призвал китайский народ «повышать бдительность и усиливать священную борьбу с целью сопротивления Америке, помощи Корее, защиты своих очагов и Родины до тех пор, пока мы вместе с корейским народом не освободим всю Корею и не изгоним агрессоров, намеревающихся вторгнуться в Китай».

Народ Китая единодушно поддерживает призыв китайского народного комитета защиты мира и борьбы против американской агрессии.

Разорение японского крестьянства

Американские империалисты, шестой год оккупирующие Японию, создали в стране колониальный режим. Подчиняя хозяйство Японии своим агрессивным планам, они бесчеловечно эксплоатируют рабочих, а крестьян душат непомерными налогами и различными сборами.

Газета „Иомиури" сообщает, что в деревне Такамацу, находящейся в уезде Ягомата, расходы крестьян на налоги и общественные сборы составляют 44 процента, производственные расходы (на удобрения, восстановление сельскохозяйственного инвентаря и тому подобное)—34 процента, а расходы на жизнь—только 24 процента.

Кроме непомерно высоких налогов крестьян разоряют принудительные поставки продовольствия по самым низким ценам и высокие цены на промышленную продукцию. В минувшем году, как сообщала газета „Минсю ниппон", в ряде районов Японии был самый плохой урожай ячменя за последние 60 лет. Однако, крестьянам было приказано сдать «чмень по нормам урожая средних лет. Если та или иная деревня не выполняла поставок, туда прибывали американские солдаты, которые заставляли крестьян скупать зерно на черном рынке по спекулятивным ценам и сдавать его за бесцевок.

Тяжелые налоги и принудительные поставки делают большинство крестьянских хозяйств убыточными. Растут долги. Обследование, проведенное в деревнях уезда Гумма, показало, что каждая крестьянская семья имеет в среднем 18165 иен долга.

Для уплаты налогов и долгов крестьяне нередко продают свой крупный рогатый скот и сельскохозяйственный инвентарь. Многие, чтобы не умереть с голоду, вынуждены продавать своих детей. В одном из японских сообщений указывается, что в уезде Цукусима было продано три тысячи детей. Но на сумму, вырученную от продажи ребенка японский крестьянин может купить сейчас лишь несколько десятков фунтов риса.

Трудовое крестьянство вместе с рабочим классом все более активно поднимаются на борьбу с американскими оккупантами, против перевооружения Японии, за мир, хлеб и национальную независимость.

П. Бабенко.

Ответ. редактор
В. В. КУШНИКОВ.

РД 04122 с. Ларьяк, типография издательства газеты „Стахановец" Заказ 54.

This document is created with trial version of TIFF2PDF Pilot 2.16.108.

1 Государственная ордена Ленина БИБЛИОТЕКА СССР

Пролетарии всех стран, соединяйтесь!

СТАХАНОВЕЦ

Орган Ларьякского райкома ВКП(б) и районного Совата депутатов трудящихся, Тюменской области

№19 (608) | Пятница, 13 апреля 1951 г. | цена 15 к.

Улучшить работу медицинских учреждений

В нашей стране охрана здоровья трудящихся является предметом особой постоянной заботы государства. Большевистская партия и правительство уделяют исключительное внимание развитию здравоохранения. Непрерывно растет сеть медицинских учреждений, открываются новые больницы, медицинские пункты.

Это воочию мы видим на примере нашего района. Если в 1930 году в нашем районе был только один врач, то в этом году будет работать 11 врачей различных специальностей.

Повсюду ведется перестройка организационных форм медицинского обслуживания населения, направленных на всемерное улучшение качества лечения и предупреждения различных заболеваний. В результате проведения санитарно-противоэпидемических мероприятий в районе ликвидированы инфекционные заболевания.

Но несмотря на то, что в районе создана достаточная сеть лечебно-профилактических учреждений, в которых работает большой штат хорошо подготовленных медицинских работников, имеют место жалобы на недостаточное медицинское обслуживание национального населения, находящегося на периферии.

Недостатки в работе объясняются тем, что райздравотдел не проводит систематического контроля за работой медицинских учреждений, находящихся на периферии района, не анализирует деятельность заведующих медицинскими пунктами, слабо вскрывает и медленно устраняет недостатки в их работе. Не уделяется внимания также работе с кадрами.

Жизнь требует от медицинских работников повышения качества и культуры медицинского обслуживания, развития специализированной помощи, внедрения в практику новейших достижений науки. Новые сложные задачи, непрерывно растущие запросы населения вызывают необходимость значительно улучшить работу медицинских учреждений.

В настоящее время вся работа медицинских учреждений должна быть направлена на качественное обслуживание медицинской помощью рыбаков в период весенне-летней путины и колхозников в период весеннего сева. Развернувшееся в районе строительство домов для колхозников и других объектов, также требует повседневного участия медицинских работников, которые обязаны осуществлять санитарный надзор за строительством, за условиями работы и жизни трудящихся, оказывать квалифицированную медицинскую помощь на местах.

Внимательность, отзывчивость, чуткое отношение к больному должны быть неотъемлемыми качествами каждого медработника. Черствость и формализм в работе здравоохранения совершенно нетерпимы и должны встречать самое суровое осуждение со стороны всей медицинской общественности.

Повседневная забота о народном здоровье—обязанность партийных и советских организаций. Партийные организации должны вести систематическую воспитательную работу с медицинским персоналом, глубже вникать в состояние работы лечебных учреждений, заботиться о медицинских кадрах.

ПОСТРОИМ ДОМА ДЛЯ КОЛХОЗНИКОВ

В нынешнем году колхоз «Ударник 2-й пятилетки» должен построить для оседающих колхозников—ханты шесть типовых домов.

При обсуждении вопроса о сселении и оседании колхозников-ханты на третьей сессии Б-Ларьякского сельского Совета, старейший депутат С. М. Камин заявил:

—Мне 61 год. Я хорошо помню прошлое, до советской власти время. Кто из нас ханты мог думать о такой заботе, какую проявляют сейчас о нас правительство и лично товарищ Сталин. Государство отпустило для нас ссуды на постройку домов, для покупки оленей, чтобы мы жили культурней и богаче. Эти государственные ссуды мы должны использовать только по назначению и до конца.

В ответ на сталинскую заботу я призываю всех ханты нашего Совета с каждым днем улучшать и повышать производительность труда. В свободное от работы время я буду помогать заготавливать лес для строительства.

—Партия, правительство и лично товарищ Сталин,—сказал депутат В. И. Прасин,—по отечески заботятся о нас. В результате повышения приемных цен на рыбу и пушнину, хантыйские семьи стали жить еще лучше и богаче.

На сталинскую заботу я отвечаю трудом: план пушзаготовок первого квартала я перевыполнил и беру обязательство на рыбодобыче во втором квартале забить две атармы и выловить 150 центнеров рыбы, а также приму личное участие в строительстве колхозного клуба и жилых домов.

Здесь же была создана строительная бригада из 10 человек, которая 4 апреля выехала на заготовку леса и обязалась в ознаменование дня Первого Мая заготовить к 20 апреля 1700 штук лесин.

Ф. Тарасов.

В комитете по международным сталинским премиям „За укрепление мира между народами"

2, 5 и 6 апреля в Москве под председательством академика Д. В. Скобельцына состоялись заседания Комитета по международным сталинским премиям «За укрепление мира между народами".

Международные сталинские премии «За укрепление мира между народами», учрежденные Указом Президиума Верховного Совета СССР от 20 декабря 1949 года в связи с 70—летием Иосифа Виссарионовича Сталина, присуждаются Комитетом по международным сталинским премиям «За укрепление мира между народами» ежегодно в количестве от 5 до 10 премий гражданам любой страны мира, независимо от их политических, религиозных и расовых различий, за выдающиеся заслуги в деле борьбы за сохранение и укрепление мира.

Лица, награждаемые международной сталинской премией, получают диплом Лауреата международной сталинской премии, золотую нагрудную медаль с изображением И. В. Сталина и денежную премию в размере 100 тысяч рублей.

В заседаниях Комитета по международным сталинским премиям приняли участие председатель Комитета академик Д. В. Скобельцын, заместители председателя—президент Китайской Академии Наук Го Мо-жо и писатель Луи Арагон (Франция), члены Комитета—профессор Лондонского университета Джон Бернал (Англия), поэт Пабло Неруда (Чили), профессор Лодзинского университета Ян Дембовский (Польша), писатель Бернгардт Келлерман (Германия), академик Михаил Садовяну (Румыния), советские писатели А. А. Фадеев и И. Г. Эренбург.

На своих заседаниях Комитет рассмотрел поступившие предложения о присуждении международных сталинских премий за 1950 год и принял решение по этому вопросу.

Ниже публикуется постановление Комитета о присуждении международных сталинских премий «За укрепление мира между народами» за 1950 год.

О присуждении международных сталинских премий „За укрепление мира между народами" за 1950 год

ПОСТАНОВЛЕНИЕ

Комитета по международным сталинским премиям „За укрепление мира между народами" от 6 апреля 1951 года

За выдающиеся заслуги в деле борьбы за сохранение и укрепление мира присудить международные сталинские премии «За укрепление мира между народами» следующим представителям демократических сил различных стран мира:

1. Жолио-Кюри Фредерику — профессору Коллеж де Франс, члену Французской Академии Наук;
2. Сун Цзин—лин — председателю Китайской ассоциации народной помощи;
3. Джонсону Хьюлетту — настоятелю Кентерберийского собора (Англия);
4. Косттон Эжени—почетному директору Эколь Нормаль (высшей нормальной школы) в Севре (Франция);
5. Моултону Артуру—б. протестантскому епископу (США);
6. Пак Ден Ай—председателю демократического женского союза Кореи;
7. Хара Эрнберто—б. министру (Мексика).

Председатель Комитета **Д. В. Скобельцын.**
Заместители председателя Комитета: **Го-Мо-жо** (Китай), **Луи Арагон** (Франция)
Члены Комитета: **Джон Бернал** (Англия), **Пабло Неруда** (Чили), **Ян Дембовский** (Польша), **Бернгардт Келлерман** (Германия), **Михаил Садовяну** (Румыния), **А. А. Фадеев** (СССР), **И. Г. Эренбург** (СССР).

6 апреля 1951 года, г. Москва.

Выше темпы подготовки к весенней путине!

9 апреля с. г. райкомом ВКП(б) и исполкомом райсовета была проведена радиоперекличка начальников рыбучастков, председателей сельсоветов и колхозов района о ходе подготовки к весенней путине.

Ниже даны сообщения с мест.

Заседаем... Обсуждаем...

Уполномоченный рыбакколхозсоюза тов. Змановский, находящийся сейчас в Корликах, на поставленный вопрос: «Как идет подготовка к весеннему лову рыбы?» сообщил:

—Я и начальник Корликовского рыбучастка тов. Иванов М. только что пришли с собрания, где обсуждался вопрос о подготовке к весенней путине. К постройке атарм и ремонту орудий лова колхозы еще не приступили.

Ничего положительного не сказал и начальник Корликовского рыбучастка тов. Иванов.

Из ответов тт. Змановского и М. Иванова было ясно одно, что колхозы Корликовского сельсовета еще не начали готовиться к весенней путине.

Атармы к лову готовы

Секретарь Колек-Еганской партийной организации тов. Иванов сказал, что в колхозе имени Молотова одна атарма полностью готова к лову рыбы. С активной помощью рабочих и служащих Колек-Егана к 12—13 апреля будут построены все запланированные атармы.

Наряду с этим тов. Иванов сообщил, что колхоз не организовал по-настоящему ремонт сетных орудий лова и поделку фитилей. Однако меры к быстрейшему изготовлению орудий лова сейчас приняты.

—Производительной работе рыбаков,—сказал в конце тов. Иванов,—очень мешает плохая работа кооперации. Охтеурский рыбкооп, райпотребсоюз никак не могут организовать в Колек-Егане выпечку хлеба. Нам мешает и то, что рыбзавод несвоевременно рассчитывает рыбаков за сданную рыбу.

Колхозы отстают

Директор Н-Вартовского рыбзавода тов. Кузеванов, отвечая на поставленный вопрос, сказал, что гословецкие бригады полностью готовы к весенней путине. Рыбаки заброшены на места промысла, имеют все необходимые орудия лова.

Хуже обстоит дело с подготовкой колхозов к весне. Только 50 процентов колхозных атарм готовы к путине. А такой колхоз, как имени Калинина до сего времени не приобрел сетематериалы.

Затягивают подготовку

Из Сабуна, Б-Ларьяка на радиоперекличке сообщено, что колхозы затягивают подготовку к весеннему лову. Вместо доклада о готовности, в этих колхозах пока все еще говорят как и когда приступить к забовке атарм.

Быстрее готовиться к путине

После того, как были заслушаны информации с мест, по микрофону выступил первый секретарь райкома ВКП(б) тов. Наньшин.

Тов. Наньшин отметил, что подготовка к весене-летней путине в колхозах нашего района недопустимо затягивается. Председатели сельских Советов, начальники рыбоучастков смирились с бездеятельностью отдельных председателей колхозов, не требуют от них полной и своевременной готовности колхозов к путине.

Во многих колхозах района, в особенности в Сабуне, Корликах, Б-Ларьяке пока идут только разговоры о подготовке к путине, а прямых дел нет. Так, например, в Б-Ларьяке (колхоз «Ударник 2-й пятилетки») уже созданы рыболовецкие звенья и бригады, однако из 240 сетей отремонтировано только половина, а к забивке атарм еще не приступили.

Ясно, что такое положение быть терпимым не может. Задача рыбаков, рыбохозяйственных организаций состоит в том, чтобы на основе своевременной и полной подготовки к путине дать Родине значительно больше рыбы, чем весной прошлого года. Нужно за период второго квартала дать рыбы не менее 60 процентов к годовому плану.

This document is created with trial version of TIFF2PDF Pilot 2.16.108.

Повседневно растить ряды комсомола

Коммунистическая партия придает особо важное значение росту рядов комсомола, ибо рост комсомола дает партии новые возможности расширения связей с молодежью, усиления влияния партии на широкие слои молодежи.

Как же наша районная комсомольская организация руководствуется этими большевистскими принципами расширения и укрепления связей с молодежью? Следует признать, что некоторые комсомольские организации района много работают над вопросами роста рядов, но большинство же—не растут из месяца в месяц.

Так в марте этого года по сравнению с предыдущим месяцем рост рядов ВЛКСМ снизился более чем на 30 проц. Прекратился рост рядов комсомола в комсомольских организациях ю. Сабун (секретарь тов. Махнева), ю. Комсомолец (секретарь тов. Никова), ю. Колек-Еган (секретарь тов. Рябкова), д. Былино (секретарь тов. Руднев) и других. Секретари этих организаций не выполняют Устава ВЛКСМ и постановление второго пленума райкома комсомола.

Еще хуже обстоит дело с ростом рядов за счет молодежи коренной национальности и колхозной молодежи. В марте этого года из числа национальной молодежи в комсомол принят только один человек. Не пополняются ряды комсомола за счет передовой молодежи в колхозных организациях ю. Б-Ларьяк (секретарь тов. Лантев), д. Мегион (секретарь тов. Батурина), д. Лекрысово (секретарь тов. Устинова) и многих других.

Неудовлетворительно растут комсомольские организации рыбной промышленности района. Достаточно сказать, что за весь период после девятой районной комсомольской конференции не принято в комсомол ни одного человека в Охтеурском и Б-Тарховском рыбоучастках. Не лучше результаты и в комсомольской организации при Н-Вартовском рыбозаводе (секретарь тов. Хохлов), где комсомольская прослойка среди молодежи составляет не более 30 процентов.

В чем же причина неудовлетворительного роста рядов комсомола? Некоторые секретари комсомольских организаций пытаются объяснить это тем, что в летний период молодежь в разъездах, а зимой—в материке на охоте и поэтому нет возможности вести воспитательную работу. Другие говорят: «я беседовал с товарищем, но он не хочет вступать в комсомол». Безусловно эти мнения в корне неправдоподобны. Молодежь охотно вступает в такой коллектив, который живет полнокровной, интересной жизнью, где ее разносторонние вопросы находят полное удовлетворение.

Главные же причины неудовлетворительного роста рядов ВЛКСМ в нашем районе заключаются в том, что секретари комсомольских организаций колхозов и предприятий выполняют только свои узко ведомственные обязанности и забывают главное—повседневно и кропотливо учить и воспитывать молодежь.

Для работы по воспитанию молодежи имеется много форм и методов, но основная же форма—политическая учеба и привлечение молодежи в многогранную общественную работу.

При приеме в комсомол необходимо проявлять чуткое и внимательное отношение к каждому вступающему. Нет необходимости экзаменовать вступающего по политвопросникам и чинить ему прочие искусственные препятствия. Воспитать политически грамотного комсомольца—долг комсомольских организаций.

«Связь с массами, укрепление этой связи, готовность прислушиваться к голосу масс—вот в чем сила и непобедимость большевистского руководства...» — так говорит тов. Сталин. Из этого указания должны сделать вывод и комсомольские организации. Чем прочнее будут связи комсомола с массами молодежи, чем активнее будет комсомол воспитывать молодежь, тем больше передовой советской молодежи будет вовлечено в ряды ленинского комсомола.

Батурин,
зав. оргинструкторским отделом РК ВЛКСМ.

Итоги работы за квартал

Промартель имени Ленина закончила первый квартал этого года с перевыполнением выпуска продукции на 2 тысячи рублей. Особенно хороших показателей в прошедшем квартале добился пошивочный цех, выполнивший план трех месяцев на 126.4 процента.

Успешно работали в последнем месяце первого квартала портные Ф. А. Христолюбов, выполнивший месячное задание на 233,7 процента, М. Кычева — на 118.5 процента и другие. Выпускаемая ими продукция хорошего качества.

Этих успехов передовики производства достигли благодаря уплотнению рабочего дня, честного, добросовестного отношения к труду.

Производственные показатели артели могли быть гораздо выше, если бы так же успешно работали парикмахерская, фотография и сапожный цех. Однако они в первом квартале не выполнили своих производственных планов. Причиной этого во многом явилось то, что фотограф Бородин нередко присваивает выручку от фотографии, а сапожник Арефьев бездельничает.

Пора наконец Бородину и Арефьеву покончить с этим и по честному относиться к своей работе.

Чвркашин,
председатель промартели имени Ленина.

Нам пишут

ОТДЕЛЫВАЕТСЯ ОБЕЩАНИЯМИ

Несколько раз цеховой комитет профсоюза Ларьякского рыбоучастка запрашивал у фабрично-заводского комитета при Н-Вартовском рыбозаводе смету на культурно-массовые мероприятия, в частности, на приобретение газет для рыбоприемных пунктов участка.

С начала года прошло уже три месяца, но до сих пор комитет профсоюза рыбозавода на наши запросы отделывается обещаниями и мы не имеем возможности приобрести даже районной газеты.

Законно напрашивается вопрос, когда же заводской комитет рыбозавода отпустит нам средства на приобретение газет?

И. Маринин,
председатель цехового комитета Ларьякского рыбоучастка.

Бракодел со стажем

—Опять сырой хлеб!

—Нет, вареный!

Таких и массу подобных отзывов о качестве хлеба, выпекаемого пекарем Серк, можно слышать каждый день в Б-Тархово.

В самом деле, до каких пор почти ежедневно в течение года можно покупать сырой или, как говорят в Б-Тархово, «вареный» хлеб?

Почему правление Н-Вартовского рыбкоопа равнодушно смотрит на годичное бракодельство и не привлекает к ответственности Серк?

Население Б-Тархово ждет ответа от правления рыбкоопа.

Швстаков, Люлько.

Ни рыбы, ни мяса

Жители Ларьяка вот уже долгое время бьются в бесцельных поисках рыбы и мяса. Но ни рыбы, ни мяса нет в магазинах райцентра.

Правда, рыба иногда бывает. Но что это за рыба? Щучки размером в 8-10 сантиметров, да чебаки.

За всю зиму мясо продавалось только два раза.

Неужели мы живем не в животноводческом и не в рыбном районе? Всем известно, что нет.

Когда же Ларьякский рыбкооп по-настоящему возмется за заготовку местных продуктов?

Т. Иванов.

ПРОВЕРЯЙТЕ СВОИ ОБЛИГАЦИИ!

Трудящиеся СССР, отдавая средства взаймы государству, в свою очередь по облигациям государственных займов получают доход ввиде выигрышей.

Сберегательные кассы нашего района ежемесячно выплачивают населению большое количество выигрышей. С получением таблицы третьего тиража выигрышей четвертого Государственного займа восстановления и развития народного хозяйства СССР займодержателям райцентра уже выплачено более 7 500 рублей.

Оленин.

ОПРОВЕРЖЕНИЕ ТАСС

4 апреля председатель палаты представителей США Рэйберн сделал в палате представителей заявление, будто бы в Маньчжурии концентрируются «не китайские войска». Вслед за этим в ряде американских газет появились сообщения, что Рэйберн имел при этом ввиду, что в Маньчжурии концентрируются советские войска.

ТАСС уполномочен опровергнуть эти сообщения, как вымышленные и клеветнические, так как никаких советских войск нет в Маньчжурии.

СОВЕТЫ ЗВЕРОВОДУ

Уход, кормление, содержание беременных лисиц

После покрытия самки и двухдневной последующей подсадки ее к самцу для повторного покрытия, она считается беременной. На дощечке-трафарете, которая должна висеть на каждой клетке самки, отмечают простым карандашом номер самца, покрывшего самку, дату первого и второго покрытия, ожидаемого щенения, перевода на специальное кормление и т. д.

Продолжительность беременности у лисиц колеблется от 49 до 56 суток, но чаще она длится 51-52 дня. Время предполагаемого щенения обычно ожидают на 51 день после покрытия.

Беременным самкам надо создать все условия для спокойной жизни. В этот период на ферме нельзя допускать какой-нибудь непривычный для зверей шум, присутствия посторонних лиц и животных. Сильный ушиб и испуг беременных самок иногда может быть причиной выкидыша.

У некоторых самок в период беременности резко меняется поведение: самка не играет, много лежит, прячется в домике, осторожно ходит и т. д. Все же случается, что признаки ничем себя не проявляют и пустая на наш взгляд самка вдруг неожиданно щенится.

Первыми наружными признаками беременности самки являются опускание или выпрямление живота у задних ног, шерсть на животе и боках топорщится. К 40-45 дню у большинства самок увеличение живота становится хорошо заметно.

Подготовку гнезда и домика надо проводить с учетом времени щенения. При ранних родах, когда нередки большие морозы, утепление домика и гнезда необходимо произвести самым тщательным образом. При щенении в теплую погоду (май) утепление делают более легким. Утепляльными материалами могут служить: мякина, солома, опилки, паклы, мох, но все это должно быть совершенно сухое. Особенно хорошо надо утеплять пол домика, для чего гнездо ставят на слой утепленного материала. Затем тщательно утепляют боковые стенки вокруг гнезда.

За 7-10 дней до щенения производится окончательное утепление домика. Крышка гнезда закрывается и сверх нее кладется газета или плетеный из соломы или сена коврик, а после уже сам утепляющий материал. Гнездо и домик перед утеплением тщательно чистят и сушат, а у нечистоплотных самок чистоту проверяют еще раз за день до родов.

В случае раннего щенения переднюю в гнезде необходимо утеплять соломенным ковриком-матом. Коврик плотно прибивают внутри передней и если самка его срывает, то нужно поправлять. Можно также применять набивку гнезда и передней сеном, в котором самка делает проходнору и благополучно щенится.

Уход за беременной самкой мало чем отличается от повседневного ухода за лисицами. Надо только учитывать характер нервных и пугливых самок. Во время оттепелей с домиков сбрасывают снег. Корм беременной самки ставят у входа в домик. Самка к этому привыкает и менее беспокоится при прослушивании домика звероводом.

За три дня до предполагаемых родов и несколько дней после их самке следует ставить 2-3 раза в день воду, даже при наличии в клетке снега, так как у некоторых самок бывает сильная жажда. Звероводу в это время надо внимательно следить за беременными самками, установив круглосуточное дежурство. Перед самыми родами большинство самок выщипывают у себя на животе и груди пух, освобождая молочные железы.

Кормление беременных самок должно быть более обильнее и качественнее, по сравнению с кормлением холостых лисиц. Однако не следует допускать перекорм беременных самок, так как могут быть тяжелые и неправильные роды.

Увеличивать количество скармливаемых кормов надо постепенно, по мере увеличения срока беременности и роста самих щенков в утробе самки. Через несколько дней после покрытия начинают постепенно увеличивать рацион самки, доводя его к 25 дню беременности до нижеследующего количества:

(корма даны в граммах на голову в день)

	№ 1	№ 2	№ 3
мясо, рыба с костями	250	300	300
зерновые	50	55	20
картофель вареный	20	35	35
молоко	80	120	100
рыбий жир	2	2	2
дрожжи	10	10	10
соль поваренная	2	2	—
овощи или сырой картофель	20	25	15
сосново-еловые иголки (хвоя) или брусника	8	8	—

С 25 дня кормят лисиц уже три раза в день, постепенно увеличивают количество скармливаемых кормов, которые к концу беременности достигают цифр рациона № 2.

Приучать лисиц к поеданию сосново-еловых иголок надо постепенно, давая сначала по 1-2 грамма на голову в день, а потом уже по 8 грамм. Иглы (хвою) лисицам дают сырыми, измельченными на мясорубке. Если с кормами лисицы получают мало костей, то их надо давать дополнительно. Тонкие кости животных (ребра и т. д.) мелко рубят топором и дают лисицам в сыром виде по 10-20 грамм на голову в день.

К концу беременности за 2-3 дня до родов количества корма постепенно уменьшают, чтобы частично освободить желудок лисицы и тем самым ослабить давление на беременную матку.

Сокращение корма идет главным образом за счет зерновых, молока и сырого картофеля. Такой рацион указан под № 3.

Е. Писцунов,
зоотехник экспедиции по звероводству.

Ответ. редактор В. В. КУШНИКОВ.

РД 04123 с. Ларьяк, типография издательства газеты „Стахановец" Заказ 66.

This document is created with trial version of TIFF2PDF Pilot 2.16.108.

Пролетарии всех стран, соединяйтесь!

СТАХАНОВЕЦ

Орган Ларьякского райкома ВКП(б) и районного Совета депутатов трудящихся, Тюменской области

№ 29 (809)
пятница
20
апреля
1951 г.

Цена 15 коп.

Государственная ордена Ленина БИБЛИОТЕКА СССР имени Ленина

ВОСКРЕСНИК В ЮРТАХ КОРЛИКИ

Комсомольцы и коммунисты юрт Корлики решили в свободное от работы время помочь колхозу «Комсомолец» в заготовке леса для строительства домов оседающим колхозникам—ханты.

17 человек жителей ю. Корлики 15 апреля вышли на воскресник в лес. За несколько часов напряженного труда ими было заготовлено 164 строительных бревна.

Особенно хорошо работали на воскреснике т. т. Калиничев, Пуртов, Змановская, Колмакова, Сивков, Потеряева, Боброва. Зайкова.

Нужнив.

Повседневно заниматься благоустройством селений

Наша партия и советское правительство уделяют большое внимание вопросам благоустройства селений, рабочих поселков и городов. Для этого ежегодно отпускаются большие суммы средств. Так для нашего райцентра правительством отпущено в 1951 году 100 тысяч рублей. Кроме того, значительная часть средств самообложения сельских Советов также предназначена для благоустройства селений района.

В прошлые годы сельским Советом, учреждениями и силами общественности было проведено ряд работ по благоустройству райцентра: поделаны тротуары, старые подновлены, прорыты кюветы, оборудованы у учреждений полисадники, сделаны лесонасаждения и т.д.

Однако работы по благоустройству велись без плана и не систематически. В результате чего в настоящее время тротуары обветшали, кюветы во многих местах завалены мусором. Имеющийся сквер у нового Дома культуры совершенно запущен. Там не сохранилось ни одного деревца: их поели овцы и коровы. Территории учреждений и домовладельцев захламлены.

Неприглядный вид райцентра и других населенных пунктов района говорит о том, что сельские Советы крайне мало придают значение благоустроенности селений. Следует прямо сказать, что руководители Советов смирились с запущенностью и неприглядностью населенных пунктов, не привлекают население к участию в благоустройстве населенных пунктов.

Благоустройство селений—дело всей общественности. Задача сельских Советов, первичных партийных организаций состоит в том, чтобы поднять всю общественность на благоустройство селений. Но примеру тюменцев надо поставить дело так, чтобы каждый житель села несколько дней в году поработал по благоустройству своего населенного пункта.

Сейчас в период весны сельские Советы должны особое внимание обратить на очищение территорий от мусора и грязи, на ремонт тротуаров, озеленение участков улицы у каждого дома. В озеленении населенных пунктов должны активное участие принять комсомольцы, пионеры и вся молодежь.

Вопросы благоустройства населенных пунктов не должны быть кампанейскими. Ими надо заниматься постоянно с тем, чтобы каждая деревня, село, юрты в районе были благоустроены.

СМОТР ГОТОВНОСТИ К ВЕСЕННЕЙ ПУТИНЕ

ПЕРВАЛ РЫБА

(По радио). Колек-Еганский колхоз им. Молотова на основе социалистического соревнования успешно подготовился к весеннему лову рыбы. В колхозе забиты три атармы, отремонтированы и приведены в порядок все орудия лова.

В ночь с 17 на 18 апреля были опущены контрольные атарменные мешки. Рыбаки добыли первые килограммы весенней рыбы.

Чтобы не пропустить массового хода рыбы, на колхозных атармах организовано дежурство, ставятся другие контрольные ловушки.

Иванов,
секретарь парторганизации.
Зайцев,
техник лова.

За годовой план

Члены рыболовецкого национального колхоза «Ударник 2-й пятилетки» (юрты Б-Ларьяк) в ответ на повседневную сталинскую заботу о народностях Севера на общем колхозном собрании решили досрочно выполнить годовой план рыбодобычи в течение второго квартала.

На расширенном заседании правления были распределены силы рыбаков, обсуждены возможности наилучшего использования водоемов, назначены сроки исполнения подготовительных работ, утвержден график вылова рыбы по каждому рыбаку, звену на весь период путины.

С 5 апреля колхозники-рыбаки приступили к забивке атарм. 18 апреля в колхозе построено 8 атарм, вместо 5 по плану. Сейчас заканчивается изготовление атарменных мешков, ремонт сетных ловушек.

Среди рыбаков развернуто соревнование за быстрейшее окончание подготовки к путине с тем, чтобы во II квартале выловить рыбы не менее 900 центнеров.

Ф. Тарасов.

В Н-ВАРТОВСКИХ КОЛХОЗАХ

(По радио). Во всех колхозах Н-Вартовского сельсовета идет деятельная подготовка к весенней путине. Передовые колхозы уже готовы во-всеоружии встретить весенний ход рыбы. Так, например, рыбаки колхоза «Путь к социализму» полностью подготовились к лову рыбы и приняли обязательство выловить сверх плана 50 центнеров рыбы. Полностью подготовились к весенней путине также рыбаки колхоза «Новая жизнь», которые взяли социалистическое обязательство выловить 50 центнеров рыбы сверх плана.

Однако в отдельных колхозах, как «Красное знамя» и им. Калинина подготовка к лову недопустимо затягивается. Так в колхозе «Красное знамя» не построена одна атарма, а в колхозе им. Калинина только 17 апреля получены сетематериалы.

Раннее наступление весны требует от рыбаков колхозов «Красное знамя» и им. Калинина напряженной работы по подготовке к путине.

Кузвванов,
директор рыбзавода.

В Большом кремлевском дворце

4 дня в Москве, в Большом кремлевском дворце, продолжалась первая сессия Верховного Совета РСФСР третьего созыва. 17 апреля сессия закончила свою работу. Единодушно утвержден государственный бюджет РСФСР на 1951 год с поправками, внесенными бюджетной комиссией, и отчет об исполнении бюджета Федерации за 1950 год. Избран Президиум Верховного Совета РСФСР и образован Совет Министров РСФСР.

Заседания Верховного Совета РСФСР проходили в обстановке полного единодушия. Выступая в прениях, депутаты с радостью и гордостью говорили о великих успехах советского народа, достигнутых под руководством партии Ленина—Сталина в годы послевоенной пятилетки. Депутаты приводили яркие примеры, показывающие, какой огромный размах приобрело коммунистическое строительство в нашей стране. Советские люди, занятые мирным созидательным трудом под водительством большевистской партии и великого Сталина быстрыми темпами развивают социалистическую индустрию, сооружают новые заводы, грандиозные гидроэлектростанции и каналы, преобразуют природу, укрепляют общественное хозяйство колхозов, двигают вперед нашу передовую науку и культуру.

В братской семье советских народов расцветает Якутская АССР. Депутат А. И Данилова рассказала, что здесь с каждым годом расширяется промышленность, растут лесозаготовки, создаются новые благоустроенные поселки, строятся новые школы, больницы. В Якутии сейчас учится более одной пятой населения.

В Забайкалье, в Удмуртии, Татарии, на берегах Амура, повсеместно советские люди вносят новые вклады в дело укрепления могущества своей социалистической Родины—оплота мира во всем мире.

С большим вниманием выслушали собравшиеся в Большом кремлевском дворце речь депутата И. В. Комзина, посвященную великим стройкам коммунизма. Он сообщил Верховному Совету РСФСР о том, с каким огромным патриотическим подъемом работают строители Куйбышевской гидроэлектростанции, вооруженные самой передовой, самой мощной в мире советской техникой.

Депутаты, выступая на сессии, подробно останавливались на предстоящих ответственных и больших задачах хозяйственного и культурного строительства, высказывали критические замечания в адрес некоторых союзных и республиканских министерств.

Предложенный на рассмотрение сессии государственный бюджет РСФСР на 1951 год встретил горячее одобрение. Новый бюджет Российской Федерации всецело направлен на дальнейший подъем социалистической экономики, благосостояния и культуры трудящихся. Это—бюджет мирного строительства. Его цифры красноречиво говорят о высоких и благородных целях советского государства.

С трибуны Верховного Совета РСФСР депутаты, рассказывая о достигнутых победах в развитии промышленности, сельского хозяйства, науки и культуры, выражали в своих речах глубочайшую любовь и преданность трудящихся Российской Федерации великому вождю и учителю, Иосифу Виссарионовичу Сталину.

(ТАСС).

Советские займы способствуют развитию народного хозяйства СССР

Успешное выполнение пятилетнего плана восстановления и развития народного хозяйства СССР на 1946-1950 годы является выдающейся победой трудящихся нашей страны.

Этой крупнейшей победы советский народ добился под мудрым руководством коммунистической партии, под гениальным водительством великого Сталина.

Выдающиеся успехи в выполнении послевоенной пятилетки создают все необходимые условия для дальнейшего нового подъема советской экономики, еще большего повышения технической вооруженности всех отраслей хозяйства, дальнейшего развития производительных сил страны, для создания в нашей стране материально-технической базы коммунистического общества.

Исключительные масштабы созидательных работ, развернувшихся в нашей стране в послевоенные годы, требуют огромных материальных ресурсов и денежных средств. Необходимые средства для бесперебойного финансирования всех потребностей народного хозяйства выделяются по государственному бюджету СССР, в котором сосредоточены и перераспределяются многомиллиардные суммы, принадлежащие советскому государству.

Среди других источников доходов видное место в государственном бюджете занимают средства, поступающие по выпускаемым советским правительством государственным займам. Государственные займы в нашей стране неизменно встречают всенародную поддержку и являются одной из форм активного участия трудящихся в выполнении народнохозяйственных планов. Это находит свое яркое выражение в том, что каждый заем размещается в СССР со значительным превышением установленной суммы, а кампания по размещению займа превращается в яркую демонстрацию советского патриотизма.

Успех советских государственных займов основан на том, что они являются подлинно народными займами. Трудящиеся СССР знают, что приобретая облигации государственных займов, они тем самым способствуют укреплению могущества Родины. Государственные займы СССР служат интересам всего советского народа, подъему его материального благосостояния. Ярким примером этого может служить тот факт, что только за 1950 год займодержателям нашего района выдано по выигрышам 62 тысячи рублей.

Советские государственные займы имеют коренные, принципиальные отличия от займов капиталистических стран. В странах капитализма средства от займов направляются в основном на вооружение, на подготовку захватнических войн. Вот почему займы играют там реакционную, антинародную роль.

Советские государственные займы способствуют развитию производительных сил страны, умножают богатства народа, содействуют достижению всё новых и новых побед в борьбе трудящихся Советского Союза за построение коммунизма.

Оленчн.

This document is created with trial version of TIFF2PDF Pilot 2.16.108.

О партийном руководстве комсомолом

Комсомол является резервом большевистской партии. Сила его состоит в том, что им руководит партия.

Партийные организация обязаны повседневно заниматься вопросами комсомольской жизни, расширять через комсомол свои связи с массами.

Чтобы успешно руководить комсомолом, надо хорошо знать его жизнь. Следовательно, секретари партийных организаций должны быть тесно связаны с комсомольскими организациями, с комсомольцами: бывать на их собраниях, заслушивать на партийных собраниях работу комсомольских организаций, повседневно вникать и помогать комсомольцам в их работе.

Правильно осуществляют руководство комсомольскими организациями секретари парторганизаций тт. Веревкин (Ларьяк) и Люлько (Б-Тархово). Они глубоко вникают в работу своих комсомольских организаций: регулярно заслушивают их по отдельным вопросам и в целом работу организации, выявляют недостатки в работе, помогают их устранять. В результате комсомольские организации активно участвуют в разрешении всех вопросов.

Партийное руководство и контроль помогли комсомольским организациям улучшить воспитательную работу среди молодежи, больше принимать ее в ряды ВЛКСМ. Здесь регулярно проводятся комсомольские собрания, где обсуждаются вопросы практической жизни комсомола. Улучшился контроль за ходом учебы комсомольцев. Комсомольцы активно участвуют в общественной и хозяйственной жизни.

Совершенно по иному руководит Ларьякская территориальная партийная организация (секретарь парторганизации тов. Самоловова) комсомольской организацией. Нельзя сказать, что парторганизация не занимается комсомолом. Она занимается, но с существенным недостатком. Он состоит в том, что парторганизация, принимая неплохие решения по улучшению работы комсомольской организации, не организует их выполнение.

Крайне недостаточно вникают в работу комсомольских организаций парторганизации: Н-Вартовского рыбзавода (секретарь тов. Цехариус), райконторы связи, Ларьякского рыбкоопа, Вампугольска, Колек-Егана. Невнимание этих парторганизаций привело к тому, что внутрисоюзная работа в комсомольских организациях поставлена слабо, имеется масса недостатков в политической учебе комсомольцев.

Существенным недостатком в руководстве комсомолом является также то, что отдельные парторганизации не поддерживают начинания передовых комсомольских организаций по досрочному выполнению производственных планов. Так ценное начинание Охтеурских комсомольцев по своевременной подготовке к весенней путине, сверхплановому вылову рыбы и сохранению орудий лова осталось не распространенным. Не помогли парторганизации также расширить и сделать всеобщим почин Тюлинских комсомольцев Самаровского района о вылове рыбы в свободное от работы время среди комсомольцев нашего района.

Чтобы успешно разрешить все задачи, которые стоят перед районом в 1951 году, партийные организации должны в первую очередь опираться на комсомол — на резерв нашей партии. А для этого нужно постоянно руководить комсомольскими организациями, знать комсомольскую жизнь, настойчиво добиваться повышения уровня руководства комсомолом.

И. Сарманов,
инструктор РК ВКП(б).

Улучшить работу клуба

Жители села Н-Вартовска после трудового дня горят желанием побывать в сельском клубе, полезно и культурно отдохнуть: посмотреть кино, выступление художественной самодеятельности, прослушать лекцию или беседу.

Все возможности для удовлетворения желаний населения у Н-Вартовского сельского клуба есть. Совет клуба, состоящий из 9 человек вполне работоспособный. Почти все они — комсомольцы. Но однако Совет клуба не занял главенствующей роли в проведении культурно—массовой работы на селе. Достаточно сказать, что за прошедший год в клубе прочитано для населения только 11 лекций. Почти все лекции прочитаны о знаменательных датах страны и только работниками партийного аппарата райцентра.

Имеющиеся при клубе драматический, хоровой, музыкальный кружки работают неудовлетворительно. Заведующая клубом села Н-Вартовска тов. Тюменцева всю работу клуба ставит на проведении вечеров танцев, да демонстрации кинокартин. Если за прошедший год проведено только лишь 12 вечеров художественной самодеятельности, то вечеров танцев—почти в семь раз больше.

Клуб Н-Вартовска, как очаг культуры на селе, не привлекает посетителей своим внутренним и внешним оформлением. В клубе грязно, очень мало плакатов, лозунгов и т. д. Во время сеансов кинокартин в клубе зачастую можно видеть пьяных лиц, слышать их ругань нецензурными словами. Кинообслуживание населения организовано также плохо.

Обо всех этих и многих других недостатках работы клуба прекрасно знает партийная организация села Н-Вартовска и исполком сельского Совета, но действенных мер по их устранению не принимают.

П. Б.

Задачи родителей в подготовке детей к экзаменам

Пора весенних экзаменов— важный период в жизни каждого школьника. Это—«первые высоты», которые приходится брать подростку на подступах к самостоятельной трудовой жизни.

Экзамены—не только форма проверки знаний учащихся, они имеют большое воспитательное значение. Ученик приучается подводить итоги своей работы и отвечать за нее перед Родиной. Экзаменационная отметка переживается им как общественная оценка его труда и успехов в овладении знаниями.

Естественно, экзамены вызывают большое напряжение душевных сил учащихся и в этот период, более чем когда—либо, от педагогов и родителей требуется чуткость и спокойствие в их отношении к детям.

Подготовка к переводным и выпускным экзаменам требует от каждого ученика серьезной самостоятельной домашней работы. Большое влияние на успех этой подготовки могут оказать родители. Если родители отнесутся к школьным экзаменам безразлично, это отрицательно скажется на детях: расхолодит их, ослабит у них чувство ответственности. Наоборот, если родители воспримут экзамены как большое событие в жизни своих детей, сами дети отнесутся к экзаменам сознательно.

Особое внимание нужно уделить четвертоклассникам, которые впервые будут держать экзамены. Не имея опыта подготовки и живого представления о самих экзаменах, они будут больше переживать, чем учащиеся старших классов.

Сейчас школьникам нужно взвесить и определить, что за оставшееся до экзаменов время они должны и могут сделать: повторить, перечитать, поупражняться в решении задач, выяснить непонятные вопросы и т. д. Кроме того, школьнику надо четко организовать режим дня—распределить время для сна, работы, чтения, отдыха, обеспечить правильную смену различных видов деятельности.

Но далеко не все школьники соблюдают правильный режим дня и умно, четко планируют свою работу по подготовке к экзаменам. Может оказаться так, что ученик до последней недели откладывает подготовку к экзаменам, а потом в течение трех-пяти дней развертывает лихорадочную деятельность, просиживает чуть ли не целые ночи над учебниками, «зубрит», не вникая в смысл материала. От такой подготовки к экзаменам пользы очень мало, вред же для здоровья—огромный. Поэтому родители должны следить, чтобы дети уже сейчас развертывали подготовку к школьным экзаменам.

Основное содержание подготовки к экзаменам состоит в систематическом и планомерном повторении пройденного. «Повторение—мать учения»—гласит народная мудрость. Главная задача родителей—повысить требовательность и контроль к детям в период подготовки к экзаменам. Этим родители помогут своим детям планомерно и целенаправленно расходовать силы и энергию.

При подготовке к экзаменам внимание детей должно быть, в первую очередь, обращено на те разделы учебной программы, которые ими слабо были усвоены в течение учебного года.

Для того, чтобы правильно руководить и контролировать работу детей по подготовке к экзаменам, родители должны держать тесную связь с учителями всех предметов, классными руководителями и получить от них точные данные о качестве знаний детей, о темах и разделах, на которые следует обратить особое внимание при повторении материала, о навыках, требующих дополнительных тренировок и упражнений.

Некоторые школьники хорошо зная учебный материал, однако, плохо умеют излагать его по развернутому плану. Это—большой недостаток. Не столь заметный в течение учебного года, он может показать себя на экзаменах, когда ученику придется отвечать по теме билета в течение 10—15 минут. Поэтому при подготовке к экзаменам родителям необходимо всемерно помогать детям упражняться в составлении развернутых ответов по отдельным темам и в слух.

Полезна также коллективная подготовка к экзаменам, когда два—три школьника, собравшись вместе, рассказывают друг другу, объясняют, задают вопросы по материалу. Задача родителей в таких случаях—следить, чтобы все участники подготовки к экзаменам проявляли активность.

Планомерный, систематический и упорный труд ученика, организованный на основе слаженной, совместной работы учителя, классного руководителя и родителей, обеспечит успех детям в подготовке к экзаменам.

Найдо,
И. О. заведующего РОНО.

КЛЕТОЧНОЕ ЗВЕРОВОДСТВО— ДОХОДНАЯ ОТРАСЛЬ ХОЗЯЙСТВА

Клеточное разведение серебристо-черных лисиц является высокодоходной отраслью колхозного производства. В колхозах, где хорошо организована работа звероводческих ферм, разведение лисиц составляет одно из основных источников денежных поступлений хозяйств.

Успех работы звероферм определяется, в первую очередь, выходом щенков и их сохранением. Только тогда можно получить наиболее высокий доход, когда прохолостание и пропустование самок в стаде незначительное, пометы большие, приплод здоровый и выращивается без потерь.

В целях повышения материальной заинтересованности колхозников, работающих на зверофермах, развития общественного пушного звероводства, на основания постановления Совета Министров СССР от 31 октября 1949 года установлена дополнительная оплата по трудодням за перевыполнение задания по выращиванию молодняка серебристо-черных лисиц в следующих размерах:—за выращивание молодняка зверей серебристо-черных лисиц свыше двух голов в среднем от каждой самки, имевшейся на начало года, выдавать звероводу 20 процентов стоимости шкурок, или 20 процентов стоимости живых зверей, полученных сверх указанного количества.

Это постановление Совета Министров СССР выражает интересы тружеников звероводства, открывает неограниченные возможности для роста инициативы колхозников, работающих в звероводстве.

В 1950 году многие звероводы округа добились хороших результатов в выращивании лисиц. Так зверовод колхоза имени Кирова, Аганского сельсовета, Сургутского района П. Е. Филатова от 24 самок серебристо-черных лисиц получила 78 щенят и всех их сохранила до конца года. От выращенных лисиц колхоз получил 80 тысяч рублей чистой прибыли, а передовой зверовод Филатова награждена Орденом Трудового Красного Знамени.

Таких успехов бесспорно могут добиться звероводы и нашего района. Надо только приложить в работе больше стараний и добиться полного получения и сохранения приплода от самок серебристо-черных лисиц. При успешном развитии клеточного звероводства будет неуклонно повышаться денежный доход колхозов, улучшаться материальное состояние колхозников.

Венгерский,
зоотехник райсельхозотдела.

КРАТКИЕ СООБЩЕНИЯ

✱ Во всех сельских районах Восточного Китая начались весенние полевые работы.

✱ В Гельзенкирхене, одном из крупнейших городов Рурской области, открылся общегерманский конгрес жертв фашизма и войны, на котором присутствует одна тысяча делегатов из всех частей Германии и многочисленные зарубежные гости.

✱ 14 апреля умер бывший министр иностранных дел Англии Эрнест Бевин.

✱ 1300 испанских рабочих завода близ Барселоны, несмотря на присутствие приведенной в боевую готовность франкистской полиции, начали забастовку, требуя повышения зарплаты в связи с дороговизной.

(ТАСС).

Ответ. редактор
В. В. КУШНИКОВ

РД 04124 с. Ларьяк. типография издательства газеты „Стахановец" Заказ 73.

This document is created with trial version of TIFF2PDF Pilot 2.16.108.

Пролетарии всех стран, соединяйтесь!

СТАХАНОВЕЦ

Орган Ларьякского райкома ВКП(б) и районного Совета депутатов трудящихся Тюменской области

№ 21 (610)
суббота
28
апреля
1951 г.

Цена 10 коп.

1
ордена Ленина
БИБЛИОТЕКА

Рабочие, крестьяне, интеллигенция Советского Союза! Шире развертывайте социалистическое соревнование за досрочное выполнение народно-хозяйственного плана 1951 года!

Новыми подвигами мирного труда крепите могущество вашей социалистической отчизны!

(На призывы ЦК ВКП(б) к 1 Мая 1951 года).

Призывы ЦК ВКП(б) к 1 Мая 1951 года

1. Да здравствует 1 Мая—день международной солидарности трудящихся, день братства рабочих всех стран!

2. Братский привет всем народам, борющимся за мир, за демократию, за социализм!

3. Братский привет трудящимся стран народной демократии, уверенно идущим по пути экономического и культурного подъема своих стран, по пути строительства социализма!

4. Да здравствует великий китайский народ, завоевавший свободу и независимость своей страны и успешно созидающий новую жизнь!

Пусть живет и крепнет нерушимая дружба и сотрудничество советского и китайского народов!

5. Братский привет свободолюбивому корейскому народу, героически борющемуся за свободу и независимость своей родины против вооруженной интервенции иностранных захватчиков!

6. Привет демократическим силам Германии, борющимся за жизненные интересы германского народа, за единую, независимую, демократическую, миролюбивую Германию!

7. Привет славным патриотам Югославии, ведущим освободительную борьбу против фашистского режима в Югославии, за независимость своей родины от империалистов!

8. Братский привет народам колониальных и зависимых стран, борющимся за свою свободу и национальную независимость!

9. Да здравствует дружба народов Англии, Соединенных Штатов Америки и Советского Союза в их борьбе за мир во всем мире!

10. Трудящиеся всех стран! Мир будет сохранен и упрочен, если народы возьмут дело сохранения мира в свои руки и будут отстаивать его до конца! Расширяйте и укрепляйте могучий фронт сторонников мира!

11. Сторонники мира во всем мире! Разоблачайте и срывайте преступные планы военной агрессии американских, английских, французских и иных миллионеров и миллиардеров! Не позволяйте поджигателям войны опутать ложью народные массы, обмануть их и вовлечь в новую мировую войну!

12. Да здравствует внешняя политика Советского Союза—политика мира и безопасности, равноправия и дружбы народов!

13. Слава Советской Армии и Военно-Морскому Флоту, стоящим на страже мира и безопасности нашей Родины!

14. Да здравствуют советские пограничники—зоркие часовые священных рубежей нашей Родины!

15. Рабочие, крестьяне, интеллигенция Советского Союза! Шире развертывайте социалистическое соревнование за досрочное выполнение народнохозяйственного плана 1951 года! Новыми подвигами мирного труда крепите могущество нашей социалистической отчизны!

16. Трудящиеся Советского Союза! Успешным осуществлением великих строек на Волге и Днепре, на Дону и Аму-Дарье внесем новый вклад в дело строительства коммунизма!

17. Трудящиеся Советского Союза! Смелее внедряйте в производство достижения науки и передового опыта! В совершенстве овладевайте техникой! Добивайтесь полного использования машин и оборудования в промышленности, на транспорте, в строительстве, в сельском хозяйстве!

18. Рабочие и работницы, инженеры и техники! Неустанно повышайте производительность труда! Боритесь за строжайшую экономию сырья, материалов, топлива, электроэнергии! Снижайте себестоимость, улучшайте качество продукции!

19. Рабочие и работницы, инженеры и техники угольной промышленности! Боритесь за наибольшее использование новой техники и полную механизацию всех процессов добычи угля! Организуйте работу в лавах по графику цикличности! Быстрее стройте новые шахты! Дадим больше угля для народного хозяйства страны!

20. Рабочие и работницы, инженеры и техники нефтяной промышленности! Повышайте скорости бурения скважин, быстрее осваивайте новые месторождения нефти! Выше темпы строительства новых нефтеперерабатывающих заводов! Больше нефтепродуктов высокого качества для социалистического хозяйства!

21. Рабочие и работницы, инженеры и техники черной и цветной металлургии! Боритесь за новое увеличение производства металла! Полностью используйте мощности агрегатов и механизмов! Дадим стране больше чугуна, стали, проката, цветных металлов!

22. Рабочие и работницы, инженеры и техники электростанций! Быстрее вводите в строй новые энергетические мощности! Шире внедряйте новую технику! Обеспечим бесперебойное снабжение народного хозяйства электроэнергией!

23. Рабочие и работницы, инженеры и техники предприятий машиностроения! Оснащайте народное хозяйство страны передовой техникой! Боритесь за экономию металла! Больше машин для промышленности, строек, транспорта, сельского хозяйства!

24. Рабочие и работницы, инженеры и техники автомобильной и тракторной промышленности! Повышайте культуру производства, улучшайте качество автомобилей и тракторов!

25. Рабочие и работницы, инженеры и техники химической промышленности! Боритесь за внедрение новой техники и передовой технологии! Увеличивайте производство минеральных удобрений! Расширяйте ассортимент и улучшайте качество химических продуктов!

26. Рабочие и работницы, инженеры и техники судостроительной промышленности! Совершенствуйте технику судостроения! Быстрее стройте новые корабли! Создадим могучий флот Советской державы!

27. Рабочие и работницы, инженеры и техники—строители! Овладевайте техникой скоростного строительства! Быстрее стройте новые предприятия, жилища, культурно-бытовые учреждения! Снижайте стоимость и улучшайте качество строительства!

28. Рабочие и работницы, инженеры и техники промышленности строительных материалов! Полностью используйте производственные мощности! Осваивайте производство новых видов строительных материалов! Больше цемента, кирпича, стекла, кровельных, облицовочных и других материалов для строек нашей Родины!

29. Рабочие и работницы, инженеры и техники лесной, деревообрабатывающей и бумажной промышленности! Улучшайте использование механизмов, снижайте себестоимость продукции! Повышайте производительность труда на лесозаготовках и сплаве! Дадим стране больше лесных материалов, мебели, бумаги!

30. Рабочие и работницы, инженеры и техники легкой промышленности! Шире внедряйте передовые методы труда! Боритесь за экономию сырья, за высокое качество и широкий ассортимент товаров массового потребления! Больше тканей, обуви, одежды, трикотажа и других товаров для населения!

31. Работники пищевой и мясо-молочной промышленности! Увеличивайте производство продуктов питания, улучшайте их качество! Добивайтесь экономии сырья и материалов! Больше сахара, жиров, мясных, молочных и других продуктов для населения!

32. Работники рыбной промышленности! Увеличивайте добычу рыбы, повышайте качество и расширяйте ассортимент выпускаемой продукции! Боритесь за лучшее использование промыслового флота и орудий лова! Дадим стране больше высококачественных рыбных продуктов!

33. Работники местной промышленности и промысловой кооперации! Выпускайте больше товаров широкого потребления из местного сырья! Снижайте себестоимость изделий, повышайте их качество! Лучше обслуживайте бытовые нужды трудящихся!

34. Советские геологи—разведчики недр! Быстрее раскрывайте неисчерпаемые богатства нашей Родины!

35. Работники железнодорожного транспорта! Увеличивайте погрузку, ускоряйте оборот вагонов, снижайте себестоимость перевозок, улучшайте ремонт! Боритесь за четкое выполнение графика движения поездов! Повышайте темпы и качество железнодорожного строительства! Улучшайте обслуживание пассажиров!

36. Работники морского и речного флота! Организуйте четкую работу портов и пристаней! Ускоряйте оборот судов, снижайте себестоимость перевозок! Боритесь за досрочное выполнение плана 1951 года!

37. Труженики сельского хозяйства! Добьемся в 1951 году значительного повышения урожайности и валового сбора зерновых и технических культур, роста поголовья скота и продуктивности общественного животноводства! Создадим обилие продовольствия для населения и сырья для промышленности!

38. Колхозники и колхозницы, рабочие и работницы МТС и совхозов, специалисты сельского хозяйства! Образцово проведем весенний сев и другие сельскохозяйственные работы! Вырастим высокий урожай на всей площади посевов колхозов и совхозов!

39. Колхозники и колхозницы, рабочие и работницы МТС и совхозов, специалисты сельского хозяйства! Широко внедряйте в производство достижения сельскохозяйственной науки и передовой опыт колхозов, совхозов и МТС! Умножайте ряды передовиков социалистического земледелия и животноводства!

40. Колхозники и колхозницы! Полностью используйте преимущества крупного коллективного хозяйства! Умножайте общественное богатство колхозов, укрепляйте дисциплину труда! Свято соблюдайте Устав сельскохозяйственной артели—основной закон колхозной жизни!

41. Труженики сельского хозяйства, трактористы, комбайнеры, механики МТС и совхозов! Боритесь за полное использование техники! Увеличивайте выработку на тракторах и комбайнах! Повышайте качество полевых работ, добивайтесь получения высоких урожаев!

42. Колхозники и колхозницы, рабочие и работницы совхозов, зоотехники и ветеринарные работники! Всемерно развивайте общественное животноводство, увеличивайте поголовье скота, повышайте его продуктивность! Создадим прочную кормовую базу для животноводства!

43. Работники сельского и лесного хозяйства! Всемерно развивайте работы по насаждению лесных полос! Быстрее осваивайте правильные севообороты, внедряйте новую систему орошения, стройте пруды и водоемы!

(Окончание на 2 стр.)

This document is created with trial version of TIFF2PDF Pilot 2.16.108.

Призывы ЦК ВКП(б) к 1 Мая 1951 года

Окончание

Обеспечим высокие и устойчивые урожаи!

44. Колхозники и колхозницы, рабочие и работницы хлопкосеющих колхозов, совхозов и МТС! Боритесь за высокий урожай хлопчатника! Давайте больше хлопка для промышленности!

45. Работники советской торговли, кооперации, общественного питания! Всемерно развертывайте культурную советскую торговлю в городе и деревне! Улучшайте обслуживание советского потребления!

46. Служащие государственных учреждений! Улучшайте работу советского аппарата, укрепляйте государственную дисциплину, чутко относитесь к запросам трудящихся!

47. Работники научных учреждений и высшей школы! Боритесь за дальнейшее процветание передовой советской науки! Смелее развивайте творческую критику и самокритику в научной работе! Обогащайте науку и технику новыми исследованиями, открытиями и изобретениями! Повышайте качество подготовки специалистов для народного хозяйства!

48. Работники литературы, искусства, кинематографии! Повышайте уровень своего мастерства, создавайте новые высокоидейные художественные произведения, достойные великого советского народа!

49. Учителя и учительницы, работники народного образования! Вооружайте учащихся знаниями основ науки! Воспитывайте нашу молодежь в духе советского патриотизма, готовьте активных строителей коммунизма!

50. Медицинские работники! Боритесь за дальнейшее повышение качества медицинского обслуживания населения! Совершенствуйте свои знания на основе передовой науки! Внедряйте достижения советской медицинской науки в практику здравоохранения!

51. Советские профсоюзы! Шире развертывайте социалистическое соревнование за досрочное выполнение народнохозяйственного плана 1951 года. Проявляйте неустанную заботу о дальнейшем повышении материального и культурного уровня жизни рабочих и служащих! Да здравствуют советские профсоюзы—школа коммунизма!

52. Советские женщины! Боритесь за новый расцвет экономики и культуры нашей социалистической Родины! Да здравствуют советские женщины—активные строители коммунизма!

53. Да здравствует Ленинско—Сталинский комсомол—передовой отряд молодых строителей коммунизма—надежный помощник и резерв большевистской партии!

54. Юноши и девушки! Овладевайте наукой, техникой, культурой! Будьте стойкими и смелыми, готовыми преодолевать любые трудности! Умножайте своим трудом успехи советского народа в строительстве коммунизма!

55. Пионеры и школьники! Овладевайте научными знаниями, готовьтесь стать стойкими борцами за дело Ленина—Сталина!

56. Коммунисты и комсомольцы! Будьте в первых рядах борцов за дальнейший рост могущества советского государства, за построение коммунизма в нашей стране!

57. Да здравствует великий Союз Советских Социалистических Республик—твердыня дружбы и славы народов нашей страны, несокрушимый оплот мира во всем мире!

58. Да здравствует великая партия коммунистов, партия Ленина—Сталина, закаленный в боях авангард советского народа, вдохновитель и организатор наших побед!

29. Под знаменем Ленина, под водительством Сталина — вперед, к победе коммунизма!

Центральный Комитет
Всесоюзной Коммунистической партии (большевиков)

С собрания трудящихся райцентра

24 апреля рабочие, служащие и колхозники Ларьяка собрались в районный Дом культуры, чтобы прослушать доклад тов. Паньшина о успехах нашей Родины в деле выполнения послевоенного пятилетнего плана.

—Прошло всего лишь пять лет,—говорит докладчик,—после окончания Великой Отечественной войны, самой тяжелой из всех войн, пережитых нашей Родиной. Враги советского народа расчитывали, что наша страна никогда не оправится от разрушений, причиненных войной. Но подлые расчеты американо-английских империалистов и их приспешников потерпели крах. Из неслыхано тяжелой борьбы Советский Союз вышел более сильным, чем до 1941 года.

Именно об этом еще и еще раз говорят данные опубликованного сообщения о итогах выполнения послевоенной сталинской пятилетки.

В результате героического труда советских людей послевоенный пятилетний план выполнен досрочно—в 4 года и 3 месяца. К концу 1950 года объем всей промышленной продукции страны превысил довоенный уровень на 73 процента.

Далее тов. Паньшин подробно характеризует развитие за пятилетие отдельных отраслей хозяйства страны.

Заканчивая доклад тов. Паньшин сказал:

—Вдохновляемые большевистской партией, великим Сталиным советские люди своим самоотверженным трудом приумножают успехи коммунистического строительства, еще сильнее будут крепить могущество социалистической Родины—надежного оплота мира во всем мире.

Горячи и проникновенны были речи выступающих на собрании. Гордые за свою великую Родину, они славили ее вождя и учителя товарища Сталина, большевистскую партию.

Начальник Ларьякского рыбоучастка тов. Тимофеев сказал: «В течение пяти лет рыбаки нашего участка выловили и сдали государству 13 860 центнеров рыбы. В ответ на заботу партии и правительства о народах Крайнего Севера, рыбаки Ларьякского рыбоучастка в 1951 году взяли обязательство выполнить годовой план вылова рыбы к 34 годовщине Великого Октября и до конца года дать сверх плана 800 пудов рыбы. Рабочие обработки решили повысить производительность труда на 3 процента против плана и дать стране сверх плана 2 вагона рыбопродукции.

—Наш колхоз,—сказала зверовод колхоза «Вертэ-Кос» тов. Рыстымова,—за прошедшее пятилетие достиг некоторых результатов в развитии животноводства, звероводства и полеводства. Но мы не хотим успокаиваться на достигнутых результатах и берем на себя обязательство годовой план рыбодобычи выполнить досрочно и дать сверх плана 25 центнеров рыбы. Мы обещаем также увеличить поголовье звероферины на 45 лисиц, своевременно и в сжатые сроки провести весенний сев на высоком агротехническом уровне. От имени всех тружеников колхоза «Вертэ-Кос» я заверяю, что эти обязательства выполним с честью.

Общее собрание трудящихся райцентра вылилось в демонстрацию любви и преданности большевистской партии, советскому правительству и великому Сталину.

В ПОМОЩЬ АГИТАТОРУ

На трассе Волгодонстроя

В нашей стране построено немало крупных гидротехнических сооружений—Беломорско-Балтийский канал им. Иосифа Виссарионовича Сталина, Днепровская ГЭС им. В. И. Ленина, канал имени Москвы, Рыбинский и Угличский гидроузлы на Волге. Новым крупным шагом вперед, новым выдающимся достижением отечественной гидротехники явится сооружение Волго-Донского водного пути.

По замыслу тов. И. В. Сталина Волго-Донское строительство имеет комплексный характер. Помимо того, что страна обогатится новым водным путем, на обширной территории будут созданы независящие от случайностей природы благоприятные условия для развития сельского хозяйства. Огромные оросительные и обводнительные системы, строящиеся по берегам рек Дона, Сала и Маныча, положат начало великим работам по изменению климата на юго-востоке Европейской части СССР. Мощная гидроэлектростанция даст большое количество энергии для электрификации сельского хозяйства. Одновременное решение ряда крупных народнохозяйственных проблем—это первое отличие грандиозной стройки Волго-Донского канала от строившихся у нас раньше гидротехнических сооружений.

Второе отличие стройки—полная механизация. Проект организации работ на Волгодонстрое, составленный по прямым указаниям товарища И. В. Сталина, требует применения самых совершенных, самых производительных и самых экономичных механизмов.

На Волго-Донском канале работы ведутся на протяжении 100 километров. Эта великая стройка имеет несколько необычный вид: на строительных площадках мало людей—везде движутся и работают механизмы.

Недавно выпущенные Ново-Краматорским заводом шагающие экскаваторы с емкостью ковша 3,4 кубических метра выбирают грунт и складывают его по обоим берегам канала. На водоразделе в помощь шести шагающим экскаваторам поставлен еще один—сверхмощный шагающий драглайн, изготовленный на Уралмашзаводе. Он разрабатывает наиболее глубокую и широкую часть выемки. Длина его стрелы равна 65 метрам, ковш захватывает сразу 14 кубических метров земли. Сверхмощный экскаватор заменяет труд 800 землекопов. Для того, чтобы перевезти грунт, вынутый им за одну смену, требуется около 600 подвод.

На протяжении 14 километров канала выемка земли уже закончена. Здесь специальные многоковшовые экскаваторы-планировщики готовят откосы канала для укладки каменного крепления. Оно будет предохранять откосы от разрушения волной, поднимаемой проходящими пароходами.

Сейчас наступило время бетонных работ. На большинстве шлюзов (а их на канале 13) уже бетонируются днища. Бетонщики торопятся. Осенью этого года должен начаться монтаж металлических ворот и механизмов шлюзов.

До наступления зимы на Цимлянском гидроузле на участке длиною 13,5 километра одновременно велись все виды работ. Тринадцать мощных электрических землесосов наливали земляную плотину. Местами она уже имеет высоту до 18 метров. Для намыва плотины потребовалось уложить около 45 километров металлических труб пульповодов. Здесь же для сооружения бетонной плотины и гидроэлектростанции вырыт котлован объемом более 4 миллионов кубических метров. В настоящее время в основание плотины забиваются металлические шпунты. В тепляках производится укладка бетона.

Большой объем бетонных работ и короткий срок их выполнения требуют образцовой организации хозяйства. Приготовление бетона ведется на автоматизированных заводах нового типа, где все процессы механизированы.

Широкое использование начинают получать «бетононасосы» для укладки бетона. Они сразу завоевали славу среди строителей Волго-Донского канала.

В нынешнем году перед коллективом Волгодонстроя стоят исключительной важности задачи. Нужно произвести около 100 миллионов кубических метров земляных работ, уложить 2.150 тысяч кубических метров бетона, смонтировать 30 тысяч тонн металлических конструкций и механизмов, произвести большое количество других трудоемких работ.

Эти грандиозные задачи вполне выполнимы, так как Советское правительство оснастило Волгодонстрой богатейшей передовой техникой. К началу летнего строительного сезона на трассе канала будут работать 254 экскаватора, 900 скреперов, 27 мощных электрических землесосов и иного других высокопроизводительных машин для земляных, бетонных и других работ.

Коллектив великой стройки полон решимости с честью выполнить почетное задание. Волго-Донской канал будет построен в установленный правительством срок. Вскоре первые пароходы поплывут по новому водному пути, соединяющему две полноводные русские реки.

С. Жук,
главный инженер Волгодонстроя и начальник Гидропроекта.

Ответ. редактор
В. В. КУШНИКОВ

РД 04125 с. Ларьяк, типография издательства газеты „Стахановец" Заказ 80.

This document is created with trial version of TIFF2PDF Pilot 2.16.108.

Пролетарии всех стран, соединяйтесь!

Год издания десятый

№ 22 (611)
Вторник
1
Мая
1951 г.

Цена 15 коп.

Государственная ордена Ленина библиотека СССР имени В. И. Ленина

Стахановец

Орган Ларьякского райкома ВКП(б) и районного Совата депутатов трудящихся, Тюменской области

Да здравствует 1 Мая—день международной солидарности трудящихся, день братства рабочих всех стран!

Праздник трудящихся мира

Это было в 1889 году, когда на Парижском конгрессе социалистов всех стран постановили рабочие именно сегодня, в день Первого Мая, когда природа просыпается от зимней спячки, леса и горы покрываются зеленью, поля и луга украшаются цветами, солнце начинает теплее согревать, в воздухе чувствуется радость обновления, а природа предается пляске и ликованию, — они решили именно сегодня заявить всему миру громко и открыто, что рабочие несут человечеству весну и освобождение от оков капитализма, что рабочие призваны обновить мир на основе свободы и социализма». (И. В. Сталин. Соч. т. 2, стр. 219).

С тех пор прошло уже более 60 лет. И каждый год трудящиеся всего мира отмечают Первое Мая—день международной солидарности трудящихся, день братства рабочих всех стран.

Советский народ отмечает Первомай выдающимися достижениями на фронте труда, досрочным и значительным перевыполнением послевоенного пятилетнего плана, грандиозным размахом созидательных работ коммунизма, усилением борьбы за мир во всем мире.

Вместе со всем советским народом трудящиеся нашего района встречают сегодня день 1 Мая высокими производственными показателями. Так пятилетний план рыбодобычи колхозниками-рыбаками района выполнен к концу 1950 года на 110 процентов. Передовые колхозы: «Путь Ленина», «Новая жизнь», «Путь к социализму» за пятилетие дали нашей Родине по два пятилетних задания.

Высокие образцы труда на охотпромысле показали охотники национального колхоза «8-й съезд Советов». Они в течение пяти лет из квартала в квартал, из года в год выполняли задания по отстрелу пушнины. Всего в районе имеется более 30 человек охотников, которые выполнили пятилетние планы отстрела пушнины от 125 процентов до 227 процентов. Лучшим из них является тов. Пыгатов Семен Федорович, выполнивший за 5-летку более двух пятилетних планов. Родина высоко оценила труд знатного охотника, наградив его орденом «Знак Почета».



Плакат работы художника В. М. Викторова, выпущенный издательством «Искусство».

Фотохроника ТАСС.

В развитии общественного животноводства колхозниками района достигнут рост поголовья скота по сравнению с 1940 годом в два раза. В национальных колхозах животноводство увеличилось по отношению к довоенному году в 5,8 раза.

Сегодня трудящиеся нашего района выйдут на первомайскую демонстрацию с рапортами об успехах, достигнутых в предмайском социалистическом соревновании на рыбном промысле, заготовке леса, в выполнении производственных планов.

Сегодня весь советский народ будет перед всем миром демонстрировать свои итоги мирного созидательного труда, замечательные успехи в выполнении послевоенной сталинской пятилетки.

Успехи нашего социалистического государства, мощными шагами идущего к коммунизму, и стран народной демократии, прочно вставшими на путь строительства социализма, вызывают бешеную злобу у англо-американских империалистов. Они сейчас вынашивают и готовят войну против Советского Союза и стран народной демократии. Но силы мира и демократии непобедимы, они множатся с каждым днем и представляют великую силу, о которую разобьются все коварные происки поджигателей войны.

День Первого Мая явится новым дальнейшим сплочением трудящихся, всех честных людей в благородной борьбе за мир во всем мире.

Да здравствует 1 Мая—день международной солидарности трудящихся, день братства рабочих всех стран!

Да здравствует великая партия коммунистов, партия Ленина—Сталина, закаленный в боях авангард советского народа, вдохновитель и организатор наших побед!

Под знаменем Ленина, под водительством Сталина—вперед, к победе коммунизма!

Замечательный подарок Первомаю

Рыбаки национального колхоза имени Молотова (юрты Колек-Еган) в результате отличной подготовки к весенней путине, на основе социалистического соревнования пришли к первомайским торжествам с замечательным подарком.

30 апреля с. г. они первыми в районе досрочно завершили выполнение плана рыбодобычи, установленный на второй квартал.

Все рыбаки района должны последовать примеру колек-еганцев.

Д. Иванов.

Доска Почета
передовиков пушзаготовок

За значительное перевыполнение осенне-зимнего сезонного плана пушзаготовок 1950—51 года решением бюро райкома ВКП(б) и исполкома райсовета депутатов трудящихся заносятся на районую Доску Почета:

Рыбартель «8-й съезд Советов». Председатель артели И. Е. Чумин. Сезонный план выполнен на 134,4 процента.

Рыбартель «Ударник 2-й пятилетки». Председатель артели А. М. Потеряев. Сезонный план выполнен на 121,1 процента.

Рыбартель «Искра». Председатель артели К. П. Чумин. Сезонный план выполнен на 111,1 процента.

Рыбартель «Луч севера». Председатель артели Г. Т. Прасин. Сезонный план выполнен на 107,4 процента.

Рыбартель «Северный рыбак». Председатель артели И. В. Чумин. Сезонный план выполнен на 106,1 процента.

Ларьякский рыбкооп. Председатель рыбкоопа В. П. Зыков, заготовитель Е. Г. Созонов. Сезонный план выполнен на 131,4 процента.

Больше-Тарховский заготпункт. Заготовитель Соснин. Сезонный план выполнен на 122.7 процента.

Ларьякский заготпункт. Заготовитель С. Ф. Панов. Сезонный план выполнен на 108,9 процента.

Охотник колхоза «Луч севера» **К. Е. Могульчин.** Сезонный план выполнил на 238 процентов.

Охотник колхоза «Луч севера» **Д. М. Прасин.** Сезонный план выполнил на 213 процентов.

Охотник колхоза «Комсомолец» **К. Н. Прасин.** Сезонный план выполнил на 216 процентов.

Доска Почета
передовиков рыбного промысла

За выполнение и перевыполнение государственного плана рыбодобычи первого квартала 1951 года решением бюро Ларьякского райкома ВКП(б) и исполкома районного Совета депутатов трудящихся заносятся на районную Доску Почета:

Колхоз «Красное Знамя». Председатель колхоза А. В. Новосельцев. План добычи рыбы первого квартала выполнен на 140 процентов.

Колхоз «Путь к социализму». Председатель колхоза Я. И. Перемитин. План добычи рыбы первого квартала выполнен на 100 процентов.

Рыбартель «Рыбак Сибири». Председатель артели В. Ф. Мурашов. План добычи рыбы первого квартала выполнен на 100 процентов.

Рыбартель «Комсомолец». Председатель артели К. А. Прасин. План добычи рыбы первого квартала выполнен на 100 процентов.

This document is created with trial version of TIFF2PDF Pilot 2.16.108.

Трудовые подарки трудящихся района к Первому Мая

Итоги предмайского соревнования

(По радио). Как и все советские люди, рабочие, рыбаки, инженерно-технические работники и служащие Н-Вартовского рыбозавода в дни предмайского социалистического соревнования добились высоких производственных показателей, достигнут новый рост производительности труда. Так по цеху обработки рыбы производительность труда составила 140 процентов, по механическому—116 процентов, по флоту—127, по бондарному—118 процентов. Рыбаки-гословцы своевременно и полностью подготовились к лову рыбы в период весенней путины. Флот завода готов к навигации.

С чувством законной гордости за свою могучую советскую Родину встретили рыбозаводцы сообщение о великих победах нашего народа в выполнении послевоенного пятилетнего плана. Цифры выдающихся побед вызвали новый прилив творческой энергии у всех рабочих завода, там еще шире развернулось предмайское соревнование.

Подводя итоги предмайского социалистического соревнования, лучшими рабочими завода признаны: токарь Филиппов, выполняющий задания не ниже чем 132 процента; мотористы Загваздин и Миронов, дающие 117 процентов выполнении нормы, Быкова—131 процент; столяр Колпашников, выполняющий дневное задание почти в два раза, судоремонтник Григорьев, систематически выполняющий дневную норму на 138 процентов, конопатчики Миронова в Редикульцева, дающие на конопатке судов 130 процентов нормы, бондарь Быкова, выполняющая ежедневно полторы нормы.

В. Хуламхов,
секретарь РК ВКП(б).



Плакат работы художника В. Иванова (издательство „Искусство").

Заготовили лес

Национальные колхозы района за последний месяц широко развернули работы по заготовке леса для строительства домов оседающим колхозникам-ханты.

В колхозе «Ударник 2-й пятилетки» бригада строителей, выезжая 5 апреля на заготовку леса, обязалась план лесозаготовок выполнить к 25 апреля 1951 года. Свое слово они с честью сдержали. Накануне первомайского праздника лесозаготовители колхоза «Ударник 2-й пятилетки» доложили, что ими заготовлено 240 кубометров строительного леса.

В колхозе «Вертэ-Кос» заготовку леса для строительства индивидуальных домов колхозникам-ханты ведут т.т. Рыстымов и Кайдалов. Они также успешно справились с этим заданием. Ко дню 1 мая заготовлено 160 кубометров леса.

Яров.

В ЧЕСТЬ ПЕРВОГО МАЯ

◆ В эти первомайские торжества у колек-еганских рыбаков горячая пора. Там начался массовый ход рыбы. Во время к правильно забитые атармы дают богатые уловы.

Наилучших успехов в предмайском социалистическом соревновании, как и в прошлом году, в колхозе имени Молотова добилось звено тов. Н. Кыкина. За последние сутки апреля звено тов. Кыквна добыло 62 центнера рыбы.

Всего рыбаками колхоза им. Молотова в апреле добыто 116 центнеров рыбы и тем самым перекрыто месячное задание в пять с лишним раз.

Иванов, Зайцев.

◆ Успешно начали лов рыбы колхозы Корликовского сельского Совета. В этом году корликовские рыбаки впервые поставили атарму на реке Вах. Их надежды оправдываются. Ваховская атарма дает ежедневно по 10 с лишним центнеров рыбы.

Первомайский праздник рыбаки юрт Корлики встречают значительным перевыполнением апрельского плана.

◆ Хороший подарок дню Первого Мая преподнесли рыбаки колхоза имени Войкова, Б-Тарховского сельского Совета. В предмайские дни они выловили 105 центнеров рыбы, выполнив апрельское задание на 210 процентов.

Успешному выполнению месячного задания по рыбодобыче во многом содействовали хорошая и своевременная подготовка к весенней путине, широко развернувшееся социалистическое соревнование между рыбаками, звеньями, бригадами.

Не меньших успехов на рыбодобыче в апреле добился колхоз имени Микояна, выполнивший месячный план на 103,3 процента.

300 процентов к месячному плану по рыбодобыче дала национальная рыбартель имени Ворошилова (ю. Сабун), где председателем артели Камин Г. Н.

За четыре месяца—полугодовой план

Работники пошивочного цеха промартели имени Ленина в предмайские дни брали обязательство выполнить апрельский план выпуска готовой продукции на 150 процентов.

На днях в этом коллективе подведены итоги работы за апрель 1951 год. На основе социалистического соревнования коллектив пошивочного цеха пришел к первомайским торжествам со значительными успехами. Апрельский план цеха выполнен на 152,9 процента. Выпущено продукции почти на 4 тысячи рублей больше плана.

Здесь стахановцами производства по праву признаны портные цеха: Ф. Христолюбов, Сусуева, Ведерникова, Кычева, Свешникова, выполнившие план апреля на 134—217 процентов.

К первомайским торжествам пошивочный цех артели выполнил полугодовой план.

Чернышин.

К СВЕДЕНИЮ РЕДАКТОРОВ СТЕНГАЗЕТ

5 мая в День большевистской печати, в партийном кабинете РК ВКП (б) будет организована выставка стенных газет предприятий, учреждений, средней школы, колхоза «Вертэ-Кос» и других организаций.

Номера стенгазет, посвященные 1 Мая и Дню печати, на выставку должны быть представлены утром 5 мая.

Газеты, признанные жюри смотра лучшими, будут премированы.

Международный обзор

За Пакт Мира

Обращение Всемирного Совета Мира о заключении Пакта Мира между пятью великими державами, несущими главную ответственность за сохранение мира, встретило горячую поддержку людей доброй воли во всех странах земного шара. В Румынии, Венгрии, Италии, Дании, Швеции, Австрии, Албании и в ряде других стран уже начался сбор подписей под Обращением.

Первые сообщения о сборе подписей говорят о том, что авторы видят в Пакте Мира могучее средство для обуздания поджигателей войны. Только за два дня в столице Венгрии—Будапеште под Обращением подписалось 37 490 человек. Во многих рабочих центрах и деревнях Албании в первый же день к Обращению присоединилось все население. Сотни тысяч подписей собрано было в первый день в Румынии. В Индийской провинции Ассам собрано 7 тысяч подписей. В Австрии под Обращением о Пакте Мира подписалось около полумиллиона человек.

Поставив свою подпись под требованием о заключении Пакта Мира, венгерский крестьянин Надь из села Биа сказал: „Мою землю теперь пашет трактор, засевает машина, жизнь моя—счастливая и мирная. Эту свою жизнь я буду защищать не только своей подписью, но и своим трудом".

И в других странах народной демократии сбор подписей сопровождался высоким производственным подъемом трудящихся. Рабочие выпускают больше металла, машин, текстильных и других товаров, а крестьяне улучшают обработку земли, борются за высокие урожаи.

Подготовка к сбору подписей развернулась во Франции, Италии, Англии, в Западной Германии, в Канаде. Разрастается движение за Мир в Соединенных Штатах Америки. Широкие народные массы капиталистических стран усиливают борьбу против гонки вооружений, требуют прекращения американской интервенции в Корее, выступают против предательской политики своих правительств, отдающих в кабалу американским миллиардерам и миллионерам свои страны.

Народы всего земного шара мобилизуют свои силы, укрепляют единство в борьбе за сохранение мира. Массовая база движения сторонников мира непрерывно расширяется. Повышается бдительность народов к происками поджигателей войны.

К. Орлов.

Народы латинской Америки в борьбе за мир

Народы латино-американских стран с каждым днем усиливают борьбу за мир, борьбу против господства империалистов США в этих государствах. Они все решительнее и сплоченнее выступают против предательской политики латино-американских помещиков и купцов, которые жаждут новой войны где-нибудь в Европе или Азии, чтобы продавать воюющим странам товары по сверхвысоким ценам и нажить на этом кровавом деле миллионы.

Большой размах принимает движение протеста против решений недавнего Вашингтонского совещания Министров Иностранных Дел латино-американских стран и США, отвечающих агрессивным планам американских империалистов. По всей Аргентине происходят мощные демонстрации против этих антинародных решений. „Аргентинская молодежь не будет пушечным мясом для империализма янки!"—говорилось в плакате, который был вывешен на одном из самых высоких памятников в Буэнос—Айресе. В знак протеста против решений Вашингтонского совещания бастовала значительная часть рабочих Уругвая, Чили и других латино-американских стран. По сообщению кубинской газеты „Вангуардия Кубана", комитеты защиты мира ведут активную подготовку конференции латино-американских стран в защиту мира, которая состоится в Мексико. Как указывает газета, главная цель конференции—заявить протест против решений Вашингтонского совещания.

Население стран латинской Америки усиливает борьбу против агрессии США в Корее, против посылки туда латино-американских воинских частей. В бразильском городе Баиа недавно состоялись внушительные демонстрации женщин и молодежи против намерения властей отправить 19-й батальон в Корею, в результате власти были вынуждены отказаться от этой затеи.

По признанию „бразильского института общественного мнения", большинство населения выступает против участия Бразилии в кровавой авантюре США в Корее. Согласно данным печати Кубы, более 80 процентов кубинцев, отвечая на анкету, заявили, что они против отправки войск за пределы своей страны. Только в прошлом месяце кубинский комитет защиты мира организовал 441 митинг в защиту мира в Гаване (столица Кубы) и сотни митингов в других городах страны.

Растущее в странах латинской Америки движение за мир является серьезным предостережением империалистическим поджигателям новой мировой войны.

А. Смирнов.

Ответ. редактор
В. В. КУВИНИКОВ

РД 04126 с. Лярьяк, типография издательства „Стахановец" Заказ 86.

This document is created with trial version of TIFF2PDF Pilot 2.16.108.

Пролетарии всех стран, соединяйтесь!

СТАХАНОВЕЦ

Орган Ларьякского райкома ВКП(б) и районного Совета депутатов трудящихся, Тюменской области

№ 23 (612)
Суббота
5
Мая
1951 г.

Цена 15 коп.

Государственная ордена Ленина библиотека СССР имени Ленина

Дружной подпиской на заем сделаем новый вклад в укрепление могущества нашей Родины! Ни одного трудящегося без облигаций нового займа!

День большевистской печати

Сегодня трудящиеся Советского Союза отвечают День большевистской печати. 39 лет тому назад— 5 мая 1912 года по указанию В. И. Ленина, по инициативе и при самом активном участии товарища Сталина в Петрограде вышел первый номер массовой рабочей газеты «Правда». Этот день считается днем праздника рабочей печати.

Большевистская печать— мощное оружие революционного воспитания масс, незаменимое средство идейной и организационной связи партии с трудящимися массами. Наша печать с первых дней своего существования выступает как коллективный пропагандист, агитатор и организатор трудящихся. «Печать,—говорит тов. Сталин,—самое сильное оружие, при помощи которого партия ежедневно, ежечасно говорит с рабочим классом на своем нужном ей языке. Других средств протянуть духовные нити между партией и классом, другого такого гибкого аппарата в природе не имеется» (И. В. Сталин. Сочинения, т. 5, стр. 204).

В годы гражданской войны, в период мирного строительства, в период Отечественной войны наша печать верно выполняла и выполняет волю партии Ленина—Сталина.

Печать, пропагандируя идеи Ленина—Сталина, показывает великие преимущества социалистического строя, силу морально - политического единства нашего общества, неустанно воспитывает в каждом советском человеке драгоценные качества: коммунистическую сознательность, беспримерный героизм, советскую национальную гордость, пламенный патриотизм.

Наша печать борется за систематический подъем социалистической промышленности, транспорта, сельского хозяйства. Она помогает внедрять новую технику, лучше и полнее использовать резервы производства для ускорения темпов нашего развития.

Советская печать поднимает массы на социалистическое соревнование, быстро подхватывает все новое, передовое. Она широко освещает трудовые усилия советских людей, направленные на дальнейший подъем культуры и благосостояния трудящихся масс, помогает распространять опыт лучших и добиваться общего подъема.

Наша печать разоблачает происки поджигателей новой войны, разъясняет народу сущность внешней политики Советского Союза, показывает беспрерывный рост сил демократии и социализма во всем мире.

Советская печать завоевала огромное доверие и любовь трудящихся потому, что она служит народу, неотделима от народа. Сила нашей печати в ее связи с массами. Рабочие и сельские корреспонденты являются командирами общественного мнения. Выступления в печати новаторов промышленности, сельского хозяйства позволяют делать достоянием масс новые методы высокопроизводительной работы. Укреплять и расширять связи с массами, привлекать к участию в газете стахановцев, специалистов, хозяйственных, партийных и профсоюзных работников—наша обязанность.

Ярко и убедительно пропагандировать опыт передовиков социалистического соревнования за высокие урожаи, за подъем животноводства, показывать ход выполнения обязательств—наша обязанность.

Наша печать призвана со всей большевистской страстностью вскрывать недостатки, выступать против малейшего проявления бесхозяйственности, нарушения дисциплины, бороться против бюрократизма и волокиты, против пережитков капитализма в сознании людей.

Шире развивать критику и самокритику, смело вскрывать недостатки в нашей работе, намечать пути их ликвидации, поддерживать тех, кто честно работает, и решительно выступать против тех, кто наносит ущерб нашему общему делу,— долг большевистской печати.

Под руководством партии Ленина—Сталина большевистская печать ведет борьбу за победу коммунизма в нашей стране.

В КОЛЛЕКТИВЕ ПОЛИГРАФИСТОВ

Хороших успехов в выполнении производственного плана добились в текущем году работники типографии газеты «Стахановец» (зав. типографией тов. Бычев). Первомайские торжества они встретили выполнением апрельского плана выпуска продукции на 120 процентов.

Сегодня День большевистской печати они встретили выполнением 4-месячного плана выпуска продукции на 107 процентов.

Коллектив типографии обязался и дальше работать также напряженно, на основе учебы улучшать техническое оформление газеты, давать всю продукцию только отличного качества.

И. Носов.

В СОВЕТЕ МИНИСТРОВ СССР

О выпуске Государственного займа развития народного хозяйства СССР (выпуск 1951 года)

В целях привлечения средств населения для дальнейшего развития народного хозяйства СССР, финансирования строительства Куйбышевской и Сталинградской гидроэлектростанций на р. Волге, Каховской гидроэлектростанции на р. Днепре, Главного-Туркменского, Южно-Украинского и Северо-Крымского каналов Совет Министров Союза ССР **постановил:**

1. Выпустить Государственный заем развития народного хозяйства СССР (выпуск 1951 года) на сумму 30 миллиардов рублей сроком на 20 лет.

2. Облигации займа и выигрыши по ним освободить от обложения государственными и местными налогами и сборами.

3. Утвердить представленные Министерством финансов СССР условия выпуска Государственного займа развития народного хозяйства СССР (выпуск 1951 года).

Утверждены Советом Министров СССР 3 мая 1951 г.

Условия
выпуска Государственного займа развития народного хозяйства СССР (выпуска 1951 года)

1. Государственный заем развития народного хозяйства СССР (выпуск 1951 года) выпускается на срок с 1 октября 1951 г. по 1 октября 1971 г.

2. Заем предназначен для размещения только среди населения.

Порядок размещения займа устанавливается Министерством финансов СССР.

3. Заем делится на разряды по 100 миллионов рублей в каждом разряде.

Каждый разряд состоит из 20 тысяч серий. Серии каждого разряда имеют номера с № 100.001 по № 120.000.

Облигации в каждой серии имеют номера с № 01 по № 50.

4. Облигации займа выпускаются достоинством в 500, 200, 100, 50, 25 и 10 рублей.

Облигации достоинством в 500 и 200 рублей состоят соответственно из пяти или двух сторублевых облигаций одной серии с пятью или двумя номерами и дают право на пять или два выигрыша, которые одновременно падают на каждый из номеров, обозначенных на облигации.

Облигации достоинством в 50, 25 и 10 рублей являются частями сторублевых облигаций и дают право на соответствующую долю (1/2, 1/4, 1/10) выигрыша, выпавшего на сторублевую облигацию.

5. По облигациям займа весь доход выплачивается в форме выигрышей.

Общая сумма выигрышей установлена в среднем на двадцатилетний срок займа из расчета 4 процента в год.

В течение двадцатилетнего срока займа выигрывают 35 процентов всех облигаций, а остальные 65 процентов облигаций погашаются по их нарицательной стоимости.

Выигравшая облигация погашается и исключается из дальнейших тиражей.

Выигрыши по займу устанавливаются в размере 25 000, 10 000, 5 000, 1 000, 500 и 200 рублей на сторублевую облигацию, включая нарицательную стоимость облигации (100 рублей).

6. В течение двадцатилетнего срока займа производится 40 тиражей выигрышей—по 2 тиража ежегодно.

Тиражи выигрышей производятся, начиная с 1952 года, в сроки устанавливаемые Министерством финансов СССР.

7. В каждом тираже выигрышей на каждый разряд займа, т. е. на каждые 100 миллионов рублей займа, разыгрывается следующее количество выигрышей:

Размер выигрышей на 100 рублевую облигацию, включая нарицательную стоимость облигации	КОЛИЧЕСТВО ВЫИГРЫШЕЙ				
	в 1—10 тиражах разыгрывается в каждом	в 11—20 тиражах разыгрывается в каждом	в 21—30 тиражах разыгрывается в каждом	в 31—40 тиражах разыгрывается в каждом	Итого во всех 40 тиражах разыгрывается на каждые 100 миллионов рублей займа
25.000 руб.	1.	1.	1.	1.	40.
10.000 руб.	5.	5.	5.	5.	200.
5.000 руб.	10.	10.	10.	10.	400.
1.000 руб.	100.	100.	100.	100.	4.000.
500 руб.	1.000.	1.000.	1.000.	1.000.	40.000.
200 руб.	7.984.	7.734.	7.534.	7.284.	305.360.
Общее количество выигрышей:	9.100.	8.850.	8.650.	8.400.	350.000
Общая сумма выигрышей (в руб.)	2.321.800.	2.271.800.	2.231.800.	2.181.800.	90.072.000

8. Не выигравшие облигации погашаются (выкупаются) по их нарицательной стоимости с 1 октября 1956 г. в течение 15 лет, остающихся до конца срока займа.

Из каждых 100 миллионов рублей займа выкупаются: в 1956—1961 гг.—по 2 миллиона 500 тысяч рублей, в 1962—1966 гг.—по 4 миллиона 400 тысяч рублей, в 1967—1971гг. —по 5 миллионов 600 тысяч рублей ежегодно.

Облигации займа, подлежащие выкупу в 1956—1970 гг., определяются ежегодными тиражами погашения; сроки проведения тиражей погашения устанавливаются Министерством финансов СССР.

Облигации, не вышедшие в тиражи погашения, выкупаются с 1 октября 1971 г.

5. Облигации, на которые пали выигрыши, а также облигации, подлежащие выкупу по их нарицательной стоимости, могут быть предъявлены для оплаты до 1 октября 1972 г.; по истечении этого срока облигации, не предъявленные к оплате, утрачивают силу и оплате не подлежат.

Министр финансов СССР А. ЗВЕРЕВ.

This document is created with trial version of TIFF2PDF Pilot 2.16.108.

ПОДПИСЫВАЮТСЯ КОЛХОЗНИКИ

С большим вниманием прослушали члены национального колхоза «Вертэ-Кос» постановление правительства о выпуске Государственного займа развития народного хозяйства СССР выпуска 1951 года.

После короткого митинга колхозники подходили к столу и своими подписями скрепляли те суммы денег, которые они с большим желанием отдают взаймы государству.

Подписываясь на новый заем, заеровод колхоза, депутат сельского Совета тов. Рыстымов В. заявил: —Я горжусь тем, что являюсь строителем коммунизма. Так пусть же мои трудовые 250 рублей послужат вкладом и дело дальнейшего развития народного хозяйства страны. Да здравствует лучший друг хантыйского народа товарищ Сталин!

300 рублей дала взаймы государству депутат Ларьякского сельсовета Лнксина Анна Кузьмовна.

Подписка на новый заем среди колхозников успешно продолжается.

Г. Волохов.

НА СТРОЙКИ КОММУНИЗМА

(Б-Ларьяк. По радио.) Вечером 3 мая в помещении Б-Ларьякского сельского Совета собрались колхозники рыбартели «Ударник 2-й пятилетки», рабочие, служащие села, чтобы послушать радио. Ровно в 7 часов радио передало весть — постановление Совета Министров СССР о выпуске нового займа развития народного хозяйства СССР. С большим вниманием присутствующие прослушали также выступление министра финансов СССР тов. Зверева.

После этого сразу же состоялся митинг. Один за другим рабочие, служащие и колхозники в своих выступлениях горячо поддержали выпуск нового займа —займа строек коммунизма и решили дружной подпиской внести свой вклад в дело дальнейшего укрепления мощи нашей Родины.

За два часа сумма подписки достигла 11 275 рублей Все трудящиеся Б-Ларьяка подписались на заем строек коммунизма и многие внесли суммы подписки наличными. Так комсомолец Прасин В. И. подписался на 800 рублей, из них 736 внес наличными. Другой комсомолец Прасин Ксенофонт подписался на 1000 рублей и внес наличными 920 рублей. Почти всю сумму подписки внесли наличными Прасин Виктор Михайлович и рыбак Камин Иван Максимович.

Подписка на заем среди трудящихся Б-Ларьяка вылилась в новую яркую демонстрацию советского патриотизма, любви к нашей большевистской партии и великому Сталину.

Ф. Тарасов.

Большая активность

Организованно идет подписка на новый государственный заем среди работников культпросветучреждений района.

Римма Сорокина, работница райбиблиотеки, подписалась на 600 рублей и внесла наличными. Заведующая Толькинским Красным чумом тов. Петухова дала взаймы государству 150 процентов месячного оклада. Около 500 рублей она внесла наличными.

На 120 процентов и выше к месячному окладу подписались М. Кунин, Потеряева, Прасина, Чумина и другие.

К 8 часам вечера 3 мая работники культпросветучреждений района подписались на 10 500 рублей.

Инаовенних,
зав. культпросветотделом.

Вносят наличными

Активно подписываются на Государственный заем 1951 года домохозяйки Ларьяка.

76-летняя старушка Букина Дарья Яковлевна подписываясь на новый заем сказала:

—Я стара, чтобы помогать государству развивать народное хозяйство своим трудом. Но я с великой радостью помогу моей родине своими маленькими сбережениями.

Старушка Букина Д. Я. подписалась и внесла наличными 125 рублей.

Многодетная мать, домохозяйка М. П. Медведева, жена погибшего фронтовика М. Титова, подписавшись на заем каждая по 100 рублей, внесли их наличными.

Самоловова.

Вклад кооператоров

С огромным патриотическим подъемом прошел 3 мая митинг, посвященный выпуску Государственного займа развития народного хозяйства СССР в коллективе Ларьякского рыбкоопа.

Первыми в коллективе рыбкоопа подписываются на новый заем на два месячных оклада заведующая магазином тов. Шехирева и заведующая пекарней тов. Смолина.

Заведующие магазинами тт. Замятина и Потапова при месячном окладе в 1000 рублей, подписались каждая по 1500 рублей. Полуторамесячный оклад государству взаймы дали тт. О. И. Бусько и Е. Созонов.

Более месячного оклада подписались на заем тт. Григорьев, Горшкова, Мануйлов и другие.

Вклад Ларьякского рыбкоопа в дело развития народного хозяйства нашей страны на утро 4 мая составил 33 150 рублей.

И. Сарманов.

Вести с путины

В колхозе им. Молотова

Рыбаки национального колхоза имени Молотова, первыми в районе выполнившие квартальный план рыбодобычи к первомайским торжествам, продолжают сейчас массовый вылов рыбы. Основным орудием лова у них являются атармы. На них рыбаки-колхозники дают основную массу рыбы.

За последнюю пятидневку апреля рыбаки добыли 104 центнера рыбы, выполнив пятидневное задание в 26 раз. Впереди по прежнему идет звено молодого рыбака комсомольца Кыкина.

В Колхозе „Вертэ-Кос"

В конце апреля в атарме колхоза «Вертэ-Кос» появились первые уловы рыбы. В первых числах мая добычи рыбы с каждым днем стала возрастать. Сейчас рыбаки добывают от 4 до 5 центнеров рыбы за сутки.

Бригадир рыбодобычи этого колхоза тов. В. М. Камин ожидает массового хода рыбы во второй пятидневке мая, когда уловы рыбы за сутки будет достигать 10-15 центнеров и даже больше.

Однако вертэкосовцы не используют сейчас все возможности для большего вылова рыбы. Рыбаки сидят у атармы и ждут, когда рыба пойдет валом. В то время как сети, фитили, невода не используются.

Празднование 1 Мая за рубежом

С огромной радостью отметили первомайский праздник трудящиеся зарубежных стран.

В столице Румынии—Бухаресте на площади им. генералиссимуса Сталина перед началом праздничного шествия состоялось торжественное открытие величественной скульптуры И. В Сталина. В 9 часов началась первомайская демонстрация. Мимо трибун непрерывным потоком проходили ликующие, счастливые граждане столицы демократического государства, вступившего на социалистический путь развития. Они несли портреты Маркса, Энгельса, Ленина, Сталина. Над колоннами алели тысячи лозунгов, славящих вождя трудящегося человечества, великого знаменосца мира И. В. Сталина, призывающих к укреплению вечной дружбы между румынским и советским народами, к борьбе за мир во всем мире. В праздничном оформлении колонн были отражены производственные успехи трудящихся столицы Румынии.

Парадом частей Венгерской Народной Армии началось первомайское празднество в Будапеште.

В 10 часов утра несколькими потоками на площадь Героев влились первые колонны демонстрантов. Они несли тысячи портретов великих вождей трудящихся всего мира — В. И. Ленина и И. В. Сталина, портреты вождя венгерского народа Матиаса Ракоши, руководителей коммунистических и рабочих партий различных стран. Транспоранты и лозунги выражали волю венгерского народа к миру, говорили об успехах, достигнутых передовыми предприятиями в борьбе за выполнение первой венгерской пятилетки.

Свыше 600 тысяч человек участвовали в грандиозной первомайской демонстрации в Пекине. Борьба против американской агрессии и за оказание помощи Корее, борьба против вооружения Японии американскими империалистами—вот основные лозунги демонстрации. Эти лозунги составляют сейчас боевую программу борьбы за мир китайского народа. Дружба народов, любовь к Советскому Союзу, безграничная любовь к великому Сталину— эти чувства нашли в демонстрации такое же яркое выражение, как и воля к миру, к мирному созидательному труду.

Торжественно и радостно отпраздновали Первое Мая трудящиеся Чехословакии, Польши, Албании, Германской демократической республики.

В первомайских демонстрациях в Голландии участвовало свыше 100 тысяч человек. Многолюдные первомайские демонстрации и митинги состоялись в различных городах Дании. Свыше трех часов продолжалась первомайская демонстрация в Вене, организованная коммунистической партией Австрии. Трудящиеся Швеции праздновали 1 Мая под знаком борьбы за мир и единство всех трудящихся, против гонки вооружений, повышения цен и налогов и против дороговизны.

Первомайские демонстрации и митинги состоялись во Франции, в Италии, США и других странах.

(ТАСС).

Первомайский праздник

Как и весь советский народ, радостно встретила первомайский праздник столица нашей Родины Москва.

Красная площадь. На белокаменных трибунах — депутаты Верховного Совета СССР и Верховного Совета РСФСР, министры, Герои Советского Союза и Герои Социалистического Труда, лауреаты Сталинской премии, прославленные стахановцы города и деревни, люди науки и техники, деятели культуры и искусства, первомайские гости Москвы, прибывшие из братских республик и со всех концов мира.

На Красной площади — готовые к параду войска. Воины всех родов оружия ждут сигнала к торжественному маршу.

Все взоры устремлены к мавзолею. По его гранитным ступеням поднимаются товарищ И. В. Сталин, тт. В. М. Молотов, Г. М. Маленков, Л. П. Берия, К. Е. Ворошилов. Н. А. Булганин, Л. М. Каганович, А. И. Микоян, Н. С. Хрущев, А. Н. Косыгин, П. М. Шверник, М. А. Суслов, П. К. Пономаренко, М. Ф. Шкирятов. На трибунах раздаются приветственные аплодисменты.

10 часов утра...

Из Спасских ворот Кремля выезжает принимающий первомайский парад военный министр маршал Советского Союза Л. М. Василевский. После объезда войск он поднимается на трибуну мавзолея и обращается с речью к войскам, выстроенным для парада, ко всем Вооруженным Силам страны, к советскому народу, к зарубежным гостям, приехавшим в Советский Союз на первомайский праздник.

Подается команда, и парад начинается.

В первой колонне — офицеры Советской Армии, слушатели военных Академий. Колонну военных Академий сменяет колонна моряков. Когда моряки поравнялись с мавзолеем, высоко в небе показались первые самолеты. Начался первомайский воздушный парад.

На флагманском четырехмоторном корабле—командующий воздушным парадом гвардии генерал-лейтенант авиации В. И. Сталин. Эскорт флагмана—четыре быстрокрылых истребителя.

Внимание стоящих на трибунах приковано к небу. Появляются тройки истребителей и мгновенно скрываются за вычурными куполами храма Василия Блаженного.

Тройка за тройкой по одной линии, как по нитке, мчатся реактивные истребители. За их штурвалами отважные пилоты, в совершенстве владеющие новейшей техникой.

Пока в небе пролетали крылатые воины, на Красную площадь вступили воспитанники старейшего в стране московского краснознаменного пехотного училища имени Верховного Совета РСФСР.

Затем идут пограничники, любимцы советского народа, часовые десятков тысяч километров границ нашей необъятной Родины.

За пограничниками—самые юные участники первомайского парада — суворовцы и нахимовцы.

Через площадь проходит конница. Ее сменяют—полки гвардейской Таманской краснознаменной ордена Суворова дивизии имени М. И. Калинина.

На площадь вступает артиллерийская колонна первомайского парада. За зенитками следуют противотанковые пушки, затем средние и тяжелые орудия.

Из-за Исторического музея показалась танковая колонна. Марш танков «ИС», как символ несокрушимой мощи Советской Армии, подводит итог первомайскому параду.

Парад окончен. Он снова продемонстрировал перед всем миром, что нам есть чем защищать наш мирный труд, наши сталинские стройки, в которые советский народ вложил всю свою душу.

(ТАСС).

Ответ. редактор
В. В. КУШНИКОВ.

РД 04127 с. Ларьяк, типография издательства газеты „Стахановец" Заказ 88.

This document is created with trial version of TIFF2PDF Pilot 2.16.108.

Пролетарии всех стран, соединяйтесь!

СТАХАНОВЕЦ

Орган Ларьякского райкома ВКП(б) и районного Совета депутатов трудящихся, Тюменской области

№ 24 (613)
Пятница
18
Мая
1951 г.

Цена 15 коп.

За неуклонный подъём рыбной промышленности

Сегодня «Правда» публикует письмо работников рыбной промышленности и колхозников рыболовецких колхозов Хабаровского края великому вождю и учителю советского народа товарищу И. В. Сталину. В этом письме рабочие, работницы, инженеры, техники и служащие предприятий рыбной промышленности и колхозники рыболовецких колхозов Хабаровского края принимают конкретные обязательства по досрочному выполнению годового плана добычи и обработки рыбы.

Рыбная промышленность—важная отрасль нашего народного хозяйства. Она призвана удовлетворять растущие потребности в высококачественной рыбной продукции и тем самым способствовать дальнейшему повышению благосостояния трудящихся.

Большевистская партия и Советское правительство уделяют большое внимание развитию рыбной промышленности, оказывают ей всемерную помощь. За годы послевоенной пятилетки мощность рыбопромыслового и транспортного флота значительно возросла и превысила довоенный уровень. Предприятия рыбной промышленности и рыболовецкие колхозы оснащены и все в больших размерах оснащаются новейшей техникой. Совершенные механизмы облегчают труд рыбаков и рабочих, занятых обработкой рыбы, делают этот труд высокопроизводительным. На основе достижений советской науки и техники непрерывно совершенствуются орудия лова и методы добычи рыбы.

За послевоенные годы в рыбной промышленности более чем в полтора раза возросла емкость холодильников, увеличилась мощность предприятий. Как и в других отраслях народного хозяйства, в рыбной промышленности есть замечательные новаторы производства, стахановцы, показывающие образцы умелого использования новейшей техники.

В результате помощи партии и правительства рыбная промышленность значительно увеличила выпуск продукции по сравнению с довоенным уровнем. Однако работники этой важной отрасли народного хозяйства еще не полностью используют те богатейшие возможности, которые им предоставлены. В 1950 году, как известно, рыбная промышленность недовыполнила план по добыче рыбы и выпуску валовой продукции.

В нынешнем году, и особенно в период весенне-летней путины, работникам рыбной промышленности и колхозникам-рыбакам предстоит выполнить большие и ответственные задания. Рыбаки и работники рыбной промышленности Хабаровского края сегодня перед лицом всей страны заявляют, что они глубоко осознали свои задачи и полны решимости ликвидировать имевшееся отставание, приложить все силы, всю энергию к тому, чтобы в 1951 году дать Родине как можно больше рыбы.

Работники рыбной промышленности и колхозники-рыбаки края отмечают в своем письме, что оснащенность рыбных предприятий и рыболовецких колхозов новейшей техникой, изобилие в водоемах ценных видов рыбы и морского зверя дают возможность не только выполнить, но и перевыполнить государственный план по добыче и обработке рыбы, значительно улучшить качество рыбной продукции, расширить ее ассортимент и добиться рентабельной работы всех предприятий.

„Дело теперь,—говорится в письме,—только за тем, чтобы полностью использовать имеющуюся технику, выжать из нее все, что она может дать. Мы приложим все усилия к тому, чтобы, используя опыт наших передовиков, по большевистски овладеть техникой и, широко развернув социалистическое соревнование, досрочно выполнить план 1951 года".

В письме товарищу Сталину работники рыбной промышленности и колхозники рыболовецких колхозов Хабаровского края приняли следующие обязательства:

—Годовой план добычи и обработки рыбы и морского зверя выполнить к 34-й годовщине Великой Октябрьской социалистической революции и до конца года выловить и слать сверх плана 1.409 тысяч пудов рыбы.

—Выработать сверх плана 2380 тысяч условных банок рыбных консервов, 100 тысяч пудов свежемороженой и 75 тысяч пудов малосоленой продукции.

—Обеспечить дальнейшее внедрение механизации трудоемких работ на рыбных промыслах и широкое применение в путину текущего года комплексной механизации процессов лова и обработки рыбы.

Несомненно, что все работники рыбной промышленности, все колхозники-рыбаки нашей страны последуют примеру своих товарищей из Хабаровского края и широко развернут социалистическое соревнование за досрочное выполнение годового плана добычи и обработки рыбы.

В нынешнем году для рыбной промышленности выделено огромное количество материалов и оборудования. Многое делается для дальнейшей механизации добычи и обработки рыбы. Число рыбонасосных установок, например, будет увеличено против прошлого года на одну треть.

Борьба за правильную организацию труда за лучшее использование богатейшей техники, всех судов и орудий лова, промыслового, транспортного и приемного флота—вот что решает теперь успех дела. Сюда должны быть направлены усилия всех работников рыбной промышленности и колхозников-рыбаков, всех партийных и хозяйственных организаций рыбных промыслов и предприятий.

Необходимо учесть уроки прошлых лет и в кратчайший срок устранить недостатки в использовании техники и организации труда на рыбных промыслах. Каждый рыбокомбинат, рыбозавод, рыболовецкий колхоз, каждая моторно-рыболовная станция и рыболовецкая бригада должны в полной готовности встретить и образцово провести весенне-летнюю путину нынешнего года.

На второй сессии Верховного Совета СССР Министерство рыбной промышленности и его местные органы подвергались резкой и справедливой критике за допущенные в прошлом году большие потери рыбы, за выпуск продукции пониженного качества. Ликвидировать потери рыбы, улучшить качество продукции, расширить ее ассортимент—важнейшие задачи работников рыбной промышленности.

Промыслы и предприятия рыбной промышленности разбросаны на больших пространствах, зачастую находятся вдалеке от культурных центров. В этих условиях требуется, чтобы местные партийные организации проявляли особую заботу о рыбаках, обеспечили хорошую постановку партийно-массовой работы на рыбных промыслах. Партийные организации призваны широко развернуть и возглавить социалистическое соревнование работников рыбной промышленности и колхозников-рыбаков, мобилизовать их на борьбу за лучшее использование техники, за выполнение и перевыполнение производственных планов.

Патриотический почин рыбаков Хабаровского края найдет горячий отклик среди всех работников рыбной промышленности нашей страны. Вместе со всем советским народом работники рыбной промышленности своим самоотверженным трудом будут укреплять могущество нашей Родины, множить успехи коммунистического строительства.

(Передовая „Правды" за 12 апреля с. г.).

ГОДОВОЙ ПЛАН К ДВАДЦАТОМУ ИЮНЯ

Рыбаки колхозов и гослова Охтеурского рыбоучастка к 15 мая выполнили план рыбодобычи второго квартала на 100,8 процента. Родина получила от них 5 893 пуда рыбы.

Замечательных результатов добилась во втором квартале рыболовецкая комсомольско-молодежная бригада гослова, где бригадиром лова тов. Соколов. В борьбе за досрочное выполнение годового плана рыбодобычи комсомольцы гослова выполнили квартальный план на 242 процента.

Подсчитав свои силы и возможности комсомольская бригада тов. Соколова обязалась выполнить годовой план рыбодобычи не к 34 годовщине Великого Октября, как они обязывались ранее, а к 20 июня 1951 года.

Наумова,
начальник Охтеурского рыбоучастка.

ПО РОДНОЙ СТРАНЕ

Новые успехи в развитии народного хозяйства

Опубликовано сообщение Центрального Статистического Управления при Совете Министров СССР об итогах выполнения государственного плана развития народного хозяйства СССР на 1951 год за первый квартал.

Советский народ под руководством партии Ленина-Сталина добился новых выдающихся успехов в развитии социалистической экономики.

По пути дальнейшего подъема идет мощная советская индустрия, выпуск валовой продукции которой в прошлом году на 73 процента превысил уровень довоенного 1940 года. Квартальный план производства валовой продукции выполнен в целом по промышленности на 100,2 процента. Валовая продукция всей промышленности СССР в первом квартале 1951 года выросла по сравнению с первым кварталом 1950 года на 18 процентов.

Значительны успехи в развитии социалистического сельского хозяйства. В этом году совхозы, МТС и колхозы приступили к весенним полевым работам еще более оснащенными техникой, чем в 1950 году. В южных районах страны успешно закончен сев колосовых культур, развернулся сев яровых культур в районах средней полосы. Яровой сев проходит в более сжатые сроки: на 5 мая посеяно яровых культур на пять с половиной миллионов гектаров больше, чем на ту же дату в прошлом году. На 1 мая посадки и посевы защитных лесонасаждений произведены на площади 700 тысяч гектаров—на 55 тысяч гектаров больше, чем на 1 мая прошлого года.

Данные о росте государственной и кооперативной торговли, о расширении товарооборота в городе и деревне наглядно свидетельствуют о неуклонном улучшении благосостояния советского народа. В первом квартале 1951 года продолжалось дальнейшее развертывание советской торговли. Проведенное с 1 марта 1951 года по решению Советского правительства и Центрального Комитета ВКП(б) новое—четвертое по счету снижение государственных розничных цен на продовольственные и промышленные товары массового потребления вызвало значительное увеличение продажи товаров в государственной и кооперативной торговле. В марте 1951 года ежедневная продажа товаров по сравнению с февралем этого года, в сопоставимых ценах, увеличилась в среднем на 19 процентов. Снизились цены на колхозных рынках.

Советский народ, занятый мирным созидательным трудом, под руководством большевистской партии успешно развивает промышленность и сельское хозяйство, укрепляет могущество любимой социалистической Родины, уверенно идет вперед к коммунизму.

НА ВЕЛИКИХ СТРОЙКАХ

Здание Куйбышевской гидроэлектростанции расположится на участке, который будет отвоеван у реки. Скоро здесь начнется намыв земляной перемычки для ограждения участка. Сейчас на месте будущей строительной площадки работает земснаряд «Волжская—22». В ближайшие дни сюда прибудет второй земснаряд «Волжская—19». В мае-июне оба землечерпательных снаряда снимут в котловане слой земли толщиной в шесть метров и поднимут на поверхность 350 тысяч кубометров грунта.

◆ Все ближе к центру трассы Главного Туркменского канала подходят участники геологической экспедиции. Широким фронтом развернулись работы. Ни сыпучие барханы, ни сильные ветры не останавливают советских людей. Они уверенно продвигаются вперед, исследуя каждый участок трассы. Туркменские геологи, выполнив работы на Казанджикском участке, начали изыскания на линии от колодца Курты-Баба до Кызыл-Арвата. На трассе пробурено много тысяч метров скважин.

УСПЕХИ РЫБАКОВ САБУНА

Новую блестящую победу одержали на рыбодобыче в весеннюю путину рыбаки артели имени Ворошилова (ю. Сабун), где председателем тов. Камин. К середине мая они выполнили план рыбодобычи второго квартала на 135 процентов и полугодовой—на 103,7 процентов. Рыбартель дала государству 875 пудов рыбы.

Среди рыбаков Сабуна первенство на лову занимает рыболовецкое звено Камина Гавриила Константиновича. Пять рыбаков этого звена выловили к 15 мая 115 центнеров рыбы.

Замечательный успех на рыбодобыче достигнут благодаря образцовой подготовке к путине и упорного труда рыбаков. Необыкновенно ранняя весна нынешнего года не застала рыбаков звена тов. Камина врасплох. Уже к 20 апреля они забили атарму и подготовили для нее мешки. Учитывая быстрое течение реки, рыбаки прочно укрепили атарму и ледоотводы стальными тросами и канатами. На своей атарме звено Камина установило вместо двух, четыре мешка и тем самым обеспечило суточный пылов рыбы в 15-20 центнеров.

Большую роль в период массового лова рыбы сыграли правильная организация труда и хорошо поставленная агитационно-массовая работа среди рыбаков. На атарме установлено круглосуточное дежурство, каждый член звена точно знает свои обязанности на случай угрозы прорыва атармы и в период осмотра атарменных мешков. В перерывах от работы на атарме агитатор Камин Г. Е. проводит с рыбаками беседы на своем родном языке.

Еще не закончился атарменный лов рыбы, а рыбаки звена тов. Камина начали вести сетной лов рыбы.

Неждазин.

НА 400 КИЛОМЕТРОВ—ЛЕСНАЯ ПОЛОСА

Лесоводы Украины досрочно завершили посадку деревьев и кустарников на государственной защитной лесной полосе Белгород—Дон. По обоим берегам реки Северный Донец на территории Украины создана защитная полоса общей протяженностью свыше 400 километров и шириной в 60 метров. Посадки прошлых лет хорошо прижились и достигли местами полуметра высоты.

(ТАСС).

This document is created with trial version of TIFF2PDF Pilot 2.16.108.

ПАРТИЙНАЯ ЖИЗНЬ

О практике проведения партийных собраний

Основой партии Ленина—Сталина являются первичные партийные организации. Они ведут работу непосредственно в гуще советского народа и связывают руководящие партийные органы с широкими массами рабочих, крестьян и интеллигенции.

Без активной деятельности первичных парторганизаций немыслимо успешное осуществление решений партии и советского правительства. Первичные организации представляют собой силу, которая сплачивает коллектив, направляет его работу, развивает его инициативу.

Первичные парторганизации —это самодеятельные организации. Их сила—в активности коммунистов. Успешность работы парторганизации в целом определяется тем, насколько активно проявляет себя каждый коммунист в политической, производственной и общественной жизни.

Развивать активность коммунистов—это значит постоянно осуществлять внутрипартийную демократию, строить работу первичной партийной организации так, чтобы каждый коммунист чувствовал, что он активно участвует в решении важнейших вопросов партийной жизни.

Важнейшей формой осуществления внутрипартийной демократии является партийное собрание. При условии регулярного созыва партийных собраний возможно широкое развертывание внутрипартийной демократии.

В решениях съездов и конференций ВКП(б), в высказываниях Ленина и Сталина содержатся многочисленные указания на особое значение партийных собраний в деле повышения активности коммунистов и осуществления внутрипартийной демократии и обеспечения их высокого идейно-политического уровня.

Великий Ленин указывал на «безусловную обязательность более частых и более широких собраний членов партии наряду с другими мерами к развитию самодеятельности членов партии».

Говоря о роли партийных собраний, товарищ Сталин учат, что «важнейшие вопросы нашей партийной практики, за исключением, конечно, тех, которые не ждут, или которые представляют военную или дипломатическую тайну, должны обязательно обсуждаться на партийных собраниях».

Эти требования большинство партийных организаций нашего района выполняют. Так финбанковская, торговозаготовительная, Корликовская, Н-Вартовская, Б-Тарховская и другие парторганизации регулярно проводят партийные собрания. Коммунисты активно участвуют в обсуждении вопросов, стоящих на повестке дня, развертывают большевистскую критику и самокритику недостатков. В этих парторганизациях в подготовке вопросов на партийные собрания привлекаются большинство коммунистов, комсомольцев и беспартийный актив.

Однако в ряде парторганизаций, как Н-Вартовского рыбкоопа (секретарь тов. Немцов), Б-Тарховского рыбучастка (секретарь т. Иванов), Н-Вартовского рыбзавода (секретарь т. Цехариус) партийные собрания проводятся нерегулярно. Коммунисты не извещаются о повестке, о дне и месте собрания. Как правило, большинство вопросов к партийным собраниям секретари этих парторганизаций готовит сами, не привлекая свой актив. В результате слабой подготовка партийные собрания проходят не активно, на низком идейном уровне.

Здесь также не практикуется проведение открытых партийных собраний с участием беспартийного актива. Что совершенно неправильно. Следует чаще практиковать проведение открытых партийных собраний.

Большим недостатком в работе колхозных первичных парторганизаций является то, что в повестках дня партсобраний отсутствуют злободневные жизненно—важные вопросы, волнующие коммунистов. Так, например, на партийных собраниях в первичных парторганизациях колхозов им. Стаханова, «8—й съезд Советов», «Путь к социализму» не обсуждаются производственные планы колхозов, вопросы повышения урожайности полей а продуктивности общественного животноводства, развития артельного хозяйства, организации труда и укрепления трудовой дисциплины.

Такое же положение и в ряде производственных партийных организациях (Н—Вартовский рыбзавод, Б-Тарховский и Ларьякский рыбоучастки). В этих парторганизациях очень редко обсуждаются вопросы борьбы за качество выпускаемой продукции, ускорения оборачиваемости оборотных средств, экономного расходования сырья. Без обсуждения и решения этих вопросов производственные партийные организации не могут успешно осуществлять право контроля над деятельностью администрации предприятия и направлять ее работу на успешное выполнение производственных планов.

В работе учрежденческих первичных партийных организаций также не практикуется обсуждение на партсобраниях вопросов улучшения работы советского аппарата и других необходимых вопросов, касающихся работы учреждения.

В некоторых парторганазациях отдельные коммунисты не принимают активного участия на собраниях, есть и такие, которые совершенно не выступают.

Большинство секретарей парторганизаций слабо осуществляют контроль за выполнением решений отчетно-выборных партсобраний, высказанных предложений коммунистами. Только парторганизации: торговозаготовительная, Ларьякская территориальная и РО МГБ обсуждали вопросы выполнения решений отчетно-выборных партсобраний. Совершенно не занимаются этим вопросом парторганизации средней школы, райбольницы, Б-Тарховского рыбоучастка, Нижне-Вартовского рыбзавода и другие.

В период постепенного перехода нашей страны от социализма к коммунизму особо важное значение имеет коммунистическое воспитание трудящихся. На партийные организации возлагается обязанность широко развернуть борьбу за ликвидацию пережитков капитализма, еще живущих в сознании отсталых людей. Особое внимание при этом следует обратить на преодоление пережитков старого в отношении к выполнению государственных заданий, нарушения трудовой дисциплины, прогулы, рвачество, выпуск недоброкачественной продукции должны решительно искореняться и подвергаться общественному осуждению.

Задача партийных организаций—внимательно относиться ко всему новому, передовому, подхватывать, поддерживать его, делать достоянием всех трудящихся, учить и воспитывать массы на примере передовых людей.

В повестках днях партийных собраний должны широко находить место вопросы организации труда, развертывания социалистического соревнования, внедрения опыта стахановцев, вопросы коммунистической морали а другие.

Секретарь первичной партийной организация должен советоваться с рядовыми коммунистами, с руководителем учреждения, предприятия о том, какие вопросы следует внести в повестку дня. Из всего многообразия вопросов надо выбирать наиболее актуальные. К подготовке вопросов нужно привлекать широкий круг коммунистов, комсомольцев и беспартийный актив.

В этом заключается одно из важнейших условий повышения организующей и воспитательной роли партийных собраний, поднятия активности и инициативы коммунистов, развертывания критики и самокритики.

И. Сарманов.

С выставки стенгазет

5 мая, в День большевистской печати, в помещении партийного кабинета была открыта выставка стенных газет учреждений, предприятий райцентра.

На выставку было представлено более 12 газет.

Всеобщее внимание посетителей привлекли стенные газеты Ларьякской средней школы: «За учебу» (общешкольная газета) и «Наша Правда» (стенгазета, 6 класса «А»). Они выделялись среди других газет своим красочным, красиво оформленным видом. Содержание школьных газет целеустремленное, направленное на успешное проведение весенних экзаменов.

Интересны и содержательны также другие газеты школы: «Пионер», «Наш календарь» и другие.

Среди учрежденческих газет лучшей явилась стенгазета «Советская медицина» Ларьякской районной больницы. Статьи и заметки в этой газете небольшие. но говорят они о многом: как и чем живет большой коллектив райбольницы, отзывы трудящихся о работе медицинского персонала.

Значительно лучшей по оформлению чем раньше, была представлена на выставку стенгазета «Кооператор», Ларьякского райпотребсоюза. Газета улучшила расположение материала, стала более содержательнее и интереснее.

На ряду с газетами, которые показывают свой рост в оформлении и содержании, большая часть стенгазет, как «Финбанковец», «Связист», «Рыбак севера» (Ларьякский рыбучасток), «Колхозная жизнь» (колхоз «Верть-Кос»), «За пушнину» (Заготживсырье) желают значительного улучшения. Не видно роста когда-то хорошей газеты исполкома райсовета «Советский активист».

Жюри выставки, рассмотрев представленные газеты, присудило первые премии стенгазетам Ларьякской средней школы («Наша Правда» и «За учебу»). Выдана денежная премия также редколлегии стенной газеты «Советская медицина».

П. Ж. Васильев.

Международный обзор

На собственной земле

На бескрайних полях Китая заканчиваются весенние полевые работы. Среди китайского крестьянства широкий размах приобрело патриотическое движение, проходившее под лозунгом: „Дать стране в текущем году возможно больше сельскохозяйственных продуктов".

В нынешнем году 270 миллионов китайских крестьян проводили весенний сев на собственной земле, отобранной у помещиков. За последний год аграрная реформа в Китае осуществлена на огромной территории с сельским населением в 130 миллионов человек. Аграрную реформу в Китае намечено завершить в будущем году, то—есть раньше чем предполагалось первоначально. Тем самым будет полностью ликвидирован класс помещиков—главный союзник иностранных империалистов в Китае. Завершение аграрной реформы означает дальнейшее укрепление демократического строя в Китае.

Вместе с землей в ходе реформы крестьяне получают дома, рабочий скот, сельскохозяйственный инвентарь. Народное правительство оказывает новым хозяевам земли большую и разнообразную помощь. Государственные торговые компании через кооперативы снабжают крестьян удобрениями и сельскохозяйственным инвентарем по сниженным ценам. Крестьянам предоставляются государственные ссуды.

В руках новых хозяев сельское хозяйство Китая быстро восстанавливается. Несмотря на огромные разрушения, причиненные господством клики Чан Кай-ши, уровень сельскохозяйственного производства составил в прошлом году более 80 процентов уровня 1936 года, когда было собрано наибольшее количество сельскохозяйственной продукции, Сельскохозяйственное производство растет из году в год. Так, например, в Восточном Китае в 1950 году было собрано овощей и зерновых на 45 процентов больше, хлопка—сырца на 14 процентов больше чем в предыдущем году.

Руководимое коммунистической партией, в тесном союзе с рабочим классом китайское крестьянство идет по пути к лучшей, зажиточной жизни.

Франко нашел нового хозяина

В испанской столице Мадриде происходят переговоры между правительством Франко и американскими генералами. Они являются непосредственным продолжением переговоров, которые вел месяц назад американский посол в Испании Гриффитс. Результаты их не были обнародованы из опасения массовых протестов. Однако, как указывала иностранная печать, между Гриффитсом и Франко была достигнута общая договоренность о включении франкистской Испании в агрессивный северо-атлантический блок.

Подготовляя новую войну, американские империалисты идут на сговор с палачем Франко. По требованию Соединенных Штатов послушное им большинство в Организации Объединенных Наций приняло резолюцию в пользу Франко. Американцы переоборудовали в Испании около сотни военных аэродромов и несколько десятков портов. Франко был предоставлен крупный американский заем. Сейчас США соглашаются дать франкистской Испании вооружение в обмен на несколько десятков тысяч солдат для осуществления захватнических планов американских империалистов.

Франко, в течение многих лет верно служивший Гитлеру, нашел сейчас нового хозяина.

Французская газета „Юманите" пишет: «Франкистская камарилья, которая чувствует, как колеблется почва под ее ногами боится мира так же, как она боится испанского народа. Чтобы продлить существование своего кровавого режима, ставшего ненавистным для всех слоев населения, она расчитывает на американские военные монополии. Но испанский народ отвергает сговор между Франко и американцами. Недавные события в Барселоне, не прекращающиеся забастовки в северных провинциях Испании показывают, что испанский народ ненавидит режим палача Франко и полон решимости продолжать борьбу за мир, за демократическую Испанию.

С. Иванов.

И. О. ответ редактора Н. Т. СОЛОВЬЕВ.

РД 04128 «Типография Тюменского Облполиграфиздата» Заказ 92.

This document is created with trial version of TIFF2PDF Pilot 2.16.108.

Пролетарии всех стран, соединяйтесь!

СТАХАНОВЕЦ

Орган Ларьякского райкома ВКП(б) и районного Совета депутатов трудящихся, Тюменской области

№ 25 (614)
Пятница
25
Мая
1951 г.

Цена 15 коп.

Ленинская библиотека СССР

Колхозники и колхозницы! Специалисты сельского хозяйства! Проведем весенний сев в сжатые сроки и на высоком агротехническом уровне!

Быстрее строить дома оседающим колхозникам-ханты

В 1951 году перед нашим районом поставлены большие задачи по выполнению постановления Совета Министров СССР от 11 декабря 1950 года «О мерах помощи в переводе на оседлость кочевого и полукочевого населения в районах Крайнего Севера, Тюменской области".

Это постановление является ярким свидетельством сталинской заботы о народах Крайнего Севера в деле организационно-хозяйственного укрепления колхозов и поднятии материального и культурного уровня колхозников.

В районе подлежит к оседанию 12 колхозов. Половине из них определены хозяйственные центры и они могут полностью заниматься благоустройством своих колхозников. К таким колхозам относятся: «Лучь Севера», «Комсомолец», «8-й съезд Советов», «Северный рыбак», «Ударник 2-й пятилетки» и имени Ленина.

Однако в таких колхозах, как имени Молотова и имени Ворошилова еще вообще не произведен выбор хозяйственных центров, а колхозы «Вертэ-Кос», «Искра», «Передовик», и «Охотник» нуждаются в пересмотре выбора своих хозяйственных центров,

Вторая сессия районного Совета депутатов трудящихся утвердила мероприятия, которые предусматривают закончить строительство в этом году 60 домов для оседающих колхозников-ханты.

Для выполнения этой задачи мы имеем все условия: государство отпустило для постройки каждого дома до 8 000 рублей долгосрочной ссуды, на местах строек есть все строительные материалы. Все это дает возможность быстро и добротно строить для колхозников-ханты дома.

Однако строительство домов для оседающих колхозников-ханты во всех колхозах района идет исключительно слабо. В этом году в районе не построено ни одного дома. Хуже того еще до сего времени не заготовлен лесоматериал и не подвезен к месту строительства.

Совершенно неудовлетворительно организована работа по строительству в колхозах Корликовского сельского Совета. Заготовка строительного леса там произведена только лишь на 64 процента от общего плана. А в колхозе «Искра» еще и не думали приступать к заготовке леса.

Такое тревожное положение с организацией строительства объясняется только тем, что сельские Советы, первичные партийные организации, Красные чумы неудовлетворительно руководят строительством домов, слабо ведут политическую и воспитательную работу среди колхозников-ханты, мало оказывают помощь строительным бригадам.

Не в меньшей мере повинны в слабой организации строительства домов также и заведующий сельхозотделом исполкома райсовета тов. Жилин и уполномоченный рыбакколхозсоюза тов. Змановский. Они мало интересуются строительством и поэтому не знают положение дел на местах строек.

Пора перейти от разговоров к делу и начать немедленно строительство домов. Сельские Советы, правления оседающих колхозов обязаны укомплектовать строительные бригады, выделить плановое количество плотников, пильщиков в установить им сроки выполнения требуемых работ.

Правления колхозов должны полностью обеспечить строительные бригады всеми необходимыми материалами: гвоздями, оконным стеклом, кирпичем и т. д. Уже сейчас необходимо начать приобретение спального оборудования с тем, чтобы после окончания строительства дом передавать владельцу со всеми удобствами.

При закладке домов необходимо учитывать для какой семьи будет предназначена квартира. Здесь нужна согласованность будущего хозяина дома.

Строительство домов для оседающих колхозников-ханты—дело большой государственной важности. Поэтому самое активное участие в этом деле должны принять широкие слои населения района, все члены оседающих колхозов.

Большую роль в выполнении правительственного задания по строительству должны сыграть организации, предприятия, учреждения района путем шефства над оседающими колхозами. Шефствовать над оседающим колхозом это не значит быть простым наблюдателем. Организации-шефы должны помогать строящимся колхозам практическими делами, личным показом, выделением для строек живого тягла, материала и даже людей. Колхозные стройки должны стать всенародными стройками нашего района.

Организующую роль в этом обязаны сыграть первичные партийные организации, Красные чумы. Их задача вести широкую пропаганду среди масс значения колхозного строительства, организовать и возглавить среди колхозников и строительных бригад социалистическое соревнование за досрочное выполнение правительственного задания.

Отстроить 60 домов для колхозников-ханты к первому октября этого года—есть главнейшая и неотложная наша задача.

ЗАКОНЧИМ СТРОИТЕЛЬСТВО К ПЕРВОМУ ОКТЯБРЯ

На днях строительная бригада колхоза «8-й съезд Советов» обсудила вопрос о ходе строительства жилых домов для оседающих колхозников—ханты.

Выступая на совещании, члены строительной бригады вскрыли ряд причин, которые тормозят быстрому проведению строительных работ и наметили пути их устранения.

Здесь же на совещании строительная бригада колхоза «8-й съезд Советов» приняла на себя обязательство: весь заготовленный лес для постройки четырех домов доставить к хозяйственному центру к 25 мая; закончить полностью строительство четырех жилых домов к первому октября этого года.

Строители колхоза «8-й съезд Советов» призвали все строительные бригады национальных оседающих колхозов района последовать их примеру.

П. Ярев,
зав. стройотделом исполкома райсовета.

СРЫВАЮТСЯ СТРОИТЕЛЬНЫЕ РАБОТЫ

В национальных колхозах района развернулось массовое строительство жилых домов для оседающих колхозников-ханты.

Многие колхозы выбрали себе хозяйственные центры в произвели заготовку леса. Так в колхозе «Лучь Севера» заготовлено 500 кубометров строительного леса. Заготовлен лес и в колхозе имени Молотова.

Однако строительство домов в этих колхозах еще не началось только потому, что нет тягловой силы чтобы подвезти лес к месту строительства.

Колхозы имени Молотова и «Лучь Севера» дали районному сельхозотделу (зав. тов. Жилин) заявки на приобретение лошадей еще в марте этого года. Но прошло уже три месяца, а лошадей эти колхозы не получили.

Из-за беспечности тов. Жилина срывается строительство жилых домов в оседающих национальных колхозах.

Я. Поликарпов.

Вести с путины

С неослабевающими темпами продолжают вести лов рыбы Охтеурский гослов, колхозы имени Молотова и имени Ворошилова.

Бригада гослова Охтеурского рыбоучастка (бригадир тов. Соколов) с 15 по 20 мая выполнила пятидневное задание на 510 процентов.

Национальный колхоз имени Ворошилова, где председателем тов. Камин Г. Н. за это же время пятидневный план рыбодобычи выполнил на 213 процентов. На 130 процентов выполнил пятидневное задание колхоз имени Молотова.

ВКЛАД КОМСОМОЛЬЦЕВ

Поддерживая почин комсомольцев гослова Охтеурского рыбоучастка, комсомольско-молодежное звено колхоза имени Микояна (д. Больше-Тархово), где секретарем комсомольской организации тов. Киселева, забило атарму и в свободное от работы время ловит рыбу. В мае ими выловлено уже 11 центнеров рыбы.

Комсомольцы Больше-Тархово близки к выполнению своих обязательств.

С. Зиминский,
секретарь РК ВЛКСМ.

ПО РОДНОЙ СТРАНЕ

Краматорские машиностроители—великой стройке

Десятки мощных землеройных машин выпустил для великих строек коммунизма Новокраматорский завод имени Сталина. На трассе Волго-Донского судоходного канала с их помощью уже вынуты миллионы кубометров земли.

Соревнуясь со строителями канала, машиностроители оказывают им деятельную помощь. На стройку отправлена специальная ремонтная мастерская. Она оборудована на автомашине и снабжена токарным станком, сварочным аппаратом, набором слесарного инструмента и комплектом запасных частей.

На стройку выехала бригада стахановцев завода, которая окажет помощь в ремонте шагающих экскаваторов.

Отовсюду

◆Колхозы Ташкентской области приступили к сбору ранних ягод. На рынки Ташкента доставлены первые партии клубники. Повсеместно на колхозных ягодниках зреет обильный урожай.

◆ На Ленинградском заводе имени Егорова началось соревнование за создание фонда сбережений для великих строек коммунизма. Коллективом предприятия уже сэкономлено много материалов и средств.

◆ На Мересьянском заводе главстекла министерства легкой промышленности СССР освоено производство жароупорной кухонной и столовой стеклянной посуды, кастрюль, сковородок, тарелок и других изделий. Эта посуда выдерживает резкую смену температур, обладает высокой механической прочностью, не разбивается при падении или ударе.

(ТАСС.)

Первые дни экзаменов в школе

21 мая в Ларьякской средней школе начались первые экзамены. В этот день в первые за время своей учебы в школе сдавали экзамены по русскому языку письменно (диктант) учащиеся четвертых классов. Стопроцентная успеваемость четвертоклассников на экзаменах по этому предмету говорит о серьезной подготовке учеников к ответственному переводному испытанию.

Успешно сдали экзамены по алгебре (письменно) ученики 8 класса, которые все получили по этому предмету положительные оценки.

Стопроцентную успеваемость показали на экзаменах по русскому языку (письменно) ученики 7 класса, по арифметике (письменно) учащиеся национального 6 «б» класса и по геометрии—ученики 9 класса.

Следует отметить особенно хорошую подготовку к переводным экзаменам учащихся четвертых классов Коробицинной Эльвиры, Тимофеевой Иды, Завьялова Леонида, Крысановой Надежды, Поповой Руфины, Ухаловой Людмилы.

Хорошие и отличные знания на экзаменах показали ученики 6 класса Тархова Надя, Топков Володя, Завьялов Володя, учащиеся 7 класса—Ведерников Володя, Кайгародов Юрий, в 8 классе—Соловьев Юрий, в 9 классе—Соловьев Виктор.

Учащиеся 10 класса, сдающие экзамены на аттестат зрелости в с. Сургуте, все написали сочинение на положительные оценки.

Первые дни экзаменов в школе проходили организованно, в торжественно праздничной обстановке и показали, что учащиеся школы получили в нынешнем учебном году прочные знания по всем основным предметам.

Однако успокаиваться на достигнутых результатах нельзя. Наоборот, в оставшие для экзаменов нужно приложить все усилия к тому, чтобы закончить учебный год только с хорошими и отличными показателями в учебе.

Пожелаем всем учащимся школы так же успешно сдать экзамены и по остальным предметам.

И. И. Еляпин,
директор Ларьякской средней школы.

This document is created with trial version of TIFF2PDF Pilot 2.16.108.

ПАРТИЙНАЯ ЖИЗНЬ

Первые дни итоговых занятий в сети партийного просвещения

В мае заканчивается учебный год в сети партийного просвещения. Многие пропагандисты как, например, тов. Баталин (Охтеурский кружок по изучению Краткой биографии товарища Сталина), тов. Кушников (Ларьякский кружок по изучению Краткого курса истории ВКП(б)) и другие организуют повторение пройденного материала путем индивидуальных бесед и групповых консультаций. Особое внимание они обращают на тех слушателей, которые по уважительным причинам в ходе учебного года пропускали занятия, а также на слушателей, слабо усвоивших программный материал.

При Б-Тарховской и Корликовской первичных партийных организациях в кружках за весь год не было срывов занятий. Секретари этих партийных организаций тт. Люлько и Нужина систематически контролировали ход политучебы и помогали пропагандистам в организации и проведении занятий.

Корликовский и Б-Тарховский кружки по изучению Краткой биографии товарища Сталина (пропагандисты тт. Калиничев, Метелев), Корликовская политшкола (пропагандист тов. Ревнивых) успешно закончили изучение программного материала в апреле и 10 мая 1951 года провели итоговые занятия.

На итоговые занятия явились все слушатели организованно и вполне подготовленными. Заключительные итоговые занятия проходили в непринужденной товарищеской обстановке, как и прежде, в форме развернутой беседы. Большинство слушателей этих политкружков активно принимали участие в беседах, давали полные и обстоятельные ответы на задаваемые вопросы. Особенно прочные знания на итоговых занятиях показали коммунисты Е. М. Прасина, А.Л. Нужин, Д. И. Яров и комсомолец М. П. Сивков.

Слушатели этих кружков все усвоили программный материал. Оценка знаний давалась с учетом активности слушателей на протяжении всего учебного года. Пропагандисты Метелева, Калиничев, Ревнивых за учебный год дали слушателям глубокие, прочные знания программного материала.

В конце занятий они сделали заключительную беседу с разбором работы каждого члена кружка и совместно с секретарями парторганизаций предопределили форму учебы на будущий учебный год. После итоговых занятий первичные партийные организации обсудили на партийных собраниях работу кружков за 1950-1951 учебный год.

Необходимо отметить и недостатки в проведении итоговых занятий. В Корликовском кружке и политшколе не было применено наглядных пособий. А в кружке по изучению Краткой биографии товарища Сталина, при первичной комсомольской организации средней школы (пропагандист тов. Пыкина), были попытки провести не итоговые занятия, а экзамены по билетам, методом школьного порядка. Но своевременное проведение семинара пропагандистов помогло тов. Пыкиной устранить этот недостаток.

В данное время первичные партийные организации должны усилить контроль и организовать практическую помощь слушателям кружков и политшкол, а также самостоятельно изучающим теорию марксизма-ленинизма в подготовке к итоговым занятиям. Особое внимание необходимо обратить на организацию проведения итоговых занятий с тем, чтобы не допустить всякие попытки проведения экзаменационных занятий.

Н. Осипов,

зав. отделом пропаганды и агитации РК ВКП(б).

Быстрее завершить весенний сев

Одним из решающих условий в борьбе за получение высокого урожая является своевременное и высококачественное проведение весеннего сева. Запоздать с развертыванием посевных работ—это значит поставить посевы под угрозу гибели от заморозков, допустить потерю урожая.

Необычно ранняя весна в этом году обязывает тружеников сельского хозяйства вести полевые работы всеми силами и средствами, ценить время, дорожа каждым часом, выполнять и перевыполнять ежедневные планы полевых работ.

Однако ход весеннего сева в колхозах района идет крайне неудовлетворительно. На 20 мая этого года в колхозах района из 170 гектаров вспахано только 29. Более половины сельскохозяйственных артелей еще вообще не занимались вспашкой земли. Из всех сеющих колхозов района только один колхоз имени Калинина произвел посев зерновых на площади в 2,5 гектара.

Семенным материалом зерновых культур ряд колхозов не обеспечены, а внутриколхозный закуп их проводится медленно.

Некоторые колхозы, как, например, «Новая жизнь», имени Калинина и имени Чкалова семенным картофелем обеспечены только на 40 процентов.

В колхозах района также не ведется строительство новых парниковых рам, ремонт старых и закладка парников.

Такое же тревожное положение в колхозах с выполнением плана агротехнических мероприятий. 12 колхозов не выполнили план по вывозке на поля навоза и 18 колхозов-по заготовке золы.

Хуже того, в таких колхозах, как «Красное знамя» (председатель тов. Новосельцев), «Новая жизнь» (председатель тов. Кошкаров). «Путь к социализму» (председатель тов. Неремитин) повторяются грубые ошибки прошлых лет, когда дальние участки пашень из года в год не удобрялись и земля приходила к истощению.

В 18 колхозах района до сих пор не укомплектованы полеводческие бригады подготовленными, знающими свое дело бригадирами—полеводами.

Создавшееся положение с выполнением плана весеннего сева явилось вследствие того, что председатели сельских Советов, колхозов, секретари колхозных и территориальных парторганизаций пустили ход весенне—полевых работ на самотек и не руководили подготовкой к ним в зимний период.

Не менее повинны в этом и работники сельхозотдела исполкома райсовета, специалисты сельского хозяйства. Вместо того, чтобы находиться в ответственный период полевых работ в колхозах, в полеводческих бригадах и оказывать практическую помощь на местах, они отсиживаются в кабинетах и занимаются сбором сводок.

Выход из создавшегося тревожного положения один: решительно устранить все недостатки и закончить план весеннего сева зерновых к 1 июня, картофеля и овощей к 5 июня, произвести вспашку паров к 10 июня 1951 года.

Для того, чтобы выполнить эти сроки необходимо выставить на полевые работы потребное количество живого тягла и рабочей силы, а работу полеводческих бригад на севе организовать в течение всего светового дня.

Большую помощь колхозам на весеннем севе, в порядке шефства, должны оказать коллективы предприятий, учреждений и организаций. Каждое учреждение, организация должны иметь свой подшефный колхоз и помогать ему практическими делами.

Комсомольские и пионерские организации района должны сейчас мобилизовать всех комсомольцев и пионеров на активное участие в весенне-посевной кампании, особенно в сборе золы, вывозке навоза на поля и посадке картофеля.

Первичные партийные организации, избы-читальни обязаны возглавить социалистическое соревнование в колхозах, бригадах, звеньях и, как никогда, развернуть широкую агитационно-массовую работу в массах за своевременное проведение полевых работ и на высоком агротехническом уровне.

Д. Коренанов,

секретарь РК ВКП(б).

РОСТ ВКЛАДОВ В СБЕРКАССЫ

Очередное снижение цен на предметы потребления, проведенное в марте 1951 года, значительно повысило благосостояние трудящихся, способствовало накоплению трудящимися денежных средств.

Снижение цен благотворно повлияло на приток вкладов в сберкассы района. В течение квартала в сберегательные кассы района поступило более **59000 рублей** вкладов. Рост вкладов продолжается и в мае.

Сберегательные кассы принимают вклады до востребования, срочные, выигрышные, условные и на текущие счета. Сберегательная касса—надежное место хранения денег.

Храните деньги в сберкассе.

Оленин.

Окольцованная утка

27 апреля 1951 года любитель-охотник Епишкин Михаил Афонасьевич, охотясь в районе села Н-Вартовска, вверх по течению реки Оби, убил утку—шилохвоста (по местному острохвост), на ноге которой оказалось кольцо с надписью латинским алфавитом: «**Москва № 3 222 Е-2**»

Снятое с утки кольцо поступило в редакцию нашей газеты и будет направлено по адресу: Москва, Неглинная 21. Главное управление по заповедникам при Совете Министров РСФСР.

ОТ РЕДАКЦИИ

Редакция газеты «Стахановец» просит читателей высказать свои мнения и замечания о газете «Стахановец»: недостатки газеты, свои предложения по улучшению содержания газеты, в какой срок доходит газета до читателей.

Отзывы посылайте по адресу:

с. Ларьяк, редакции газеты «Стахановец».

Повысить продуктивность общественного скота

Ведущей отраслью хозяйства в сельскохозяйственных артелях Ларьякского района является животноводство. Но несмотря на то, что основной доход колхозы получают от этой отрасли хозяйства, руководители колхозов и работники животноводческих бригад не взялись еще по настоящему за улучшение поголовья скота и повышение его продуктивности. Содержание скота в колхозах продолжает оставаться неудовлетворительным.

Что нужно сделать для улучшения поголовья скота и увеличения его продуктивности?

Прежде всего нужно улучшить кормовую базу. Без создания прочной кормовой базы нельзя поднять продуктивность скота. Поэтому каждый руководитель колхоза, каждый животновод должен уже сейчас продумать вопрос, каким образом улучшить кормовую базу, чтобы дать продуктивному скоту больше грубых и сочных кормов.

Председатель колхоза совместно с бригадиром полеводческой бригады и животноводом должны составить рабочий план на весенне-посевную с тем, чтобы закончить сев в сжатый срок с применением всех агромероприятий. Не бойтесь сеять больше корнеплодов, они ваш труд всегда оправдают.

Большую роль в повышении продуктивности животноводства имеет подкормка скота силосом. Поэтому не следует избегать заготовки силоса, как одного из лучших средств для получения высоких удоев молока. Силос можно заготавливать летом в любую погоду. Поэтому мобилизуйте для это о все свои возможности и используйте для закладки силоса даже дождливую погоду. Ваш труд оплатит вам животноводство.

Одним из главнейших условий улучшения кормовой базы животноводства является своевременная заготовка доброкачественных грубых кормов. Однако многие колхозы района не выполняют этого требования только из-за того, что ждут большой травы и запаздывают с заготовкой сена, особенно богатого витаминными веществами, необходимыми для кормления молодняка. Для того, чтобы своевременно обеспечить молодняк и беременных маток витаминным севом, необходимо сенокошение начинать до цветения или в начале цветения травы. Только при этом условии скот-молодняк будет обеспечен на весь стойловый период витаминными кормами.

Наряду с улучшением кормовой базы для повышения продуктивности скота необходимо создать животным благоприятные условия: хороший уход и содержание, теплые типовые скотские помещения. Чтобы обеспечить хороший уход за скотом, нужно подобрать колхозников, которые бы относились к работе добросовестно, были мастерами своего дела. Постоянный состав животноводческих бригад необходимо закрепить не менее, как на три года.

Для повышения знаний животноводов в каждом колхозе должен быть организован зооветкружок. Ранее в колхозах Ларьякского района были организованы зооветкружки, но учеба в них животноводов не проводилась. Теперь же необходимо эти кружки сделать подлинной школой животноводства.

В колхозах района в большинстве быки-производители холмогорской породы. Ценные качества этой породы неоспоримы. Средний годовой удой коровы-холмогорки 3600-5000 литров, а рекордный—12080 литров. Казалось бы этим качеством должны были обладать коровы, полученные от скрещивания местной породы с холмогоркой и в колхозах вашего района. Однако в действительности этого нет только потому, что до сих пор допускается неправильная практика, когда во многих случаях скрещивание малопродуктивного скота с производителями высокопродуктивных пород не сопровождается улучшением кормления и содержания скота. Вследствии чего скрещивание не оказывает должного влияния на увеличение продуктивности, а подчас приводит к потере ценных качеств местного скота.

Добиться высокопродуктивности общественного скота путем правильного скрещивания, улучшения кормления и содержания животных—задача всех руководителей колхозов и животноводов района.

Ф. А. Сухушин,

слушатель государственной двухгодичной школы руководящих кадров колхозов.

И. О. ответ. редактора П. Т. СОЛОВЬЕВ.

РД 04128 с. Ларьяк, Типография Тюменского Облполиграфиздата Заказ 93

This document is created with trial version of TIFF2PDF Pilot 2.16.108.

Пролетарии всех стран, соединяйтесь!

СТАХАНОВЕЦ

Орган Ларьякского райкома ВКП(б) и районного Совета депутатов трудящихся, Тюменской области

№ 26 (615)
Пятница
1
Июня
1951 г.

Цена 15 коп.

Ленина
БИБЛИОТЕКА
СССР
имени
Ленина

Рыбаки и рыбачки района! Успешно подготовимся к варовому лову рыбы и, тем самым, обеспечим своевременное выполнение полугодового плана рыбодобычи

Образцовой подготовкой к путине преодолеть отставание на рыбодобыче

У рыбаков района имелась полная возможность выполнить полугодовой план рыбодобычи в мае и, тем самым, создать условия для досрочного завершения годового задания.

Об этом говорят успехи передовых бригад гослова и колхозов района, которые с честью уже выполнили план рыбодобычи второго квартала, а также и полугодовой. На 260 процентов выполнил квартальный план рыбодобычи Охтеурский гослов, на 200 процентов—колхоз имени Молотова, на 153 процента колхоз имени Ворошилова, на 100 процентов—рыбартель «Ударник 2-й пятилетки».

Однако в целом по району майское задание вылова рыбы сорвано и под угрозой срыва находится выполнение квартального и полугодового плана. Особенно большое отставание по рыбодобыче допустили Корликовский, Н-Вартовский и Б-Тарховский рыбоучастки, выполнившие майское задание на 14—51 процент.

Все это получилось потому, что директор Н-Вартовского рыбозавода т. Кузеванов и уполномоченный окррыбакколхозсоюза т. Змановский не осуществляли по существу руководство ходом рыбодобычи и, хуже того, примирились с фактами плохой работы отстающих рыбоучастков и колхозов. Специалисты рыбной промышленности района мало оказывали технической помощи колхозам.

Самоустранились от повседневного руководства рыбодобычей и не организовали массового социалистического соревнования среди рыбаков председатели сельсоветов и секретари колхозных, территориальных и рыбохозяйственных первичных парторганизаций.

Для того, чтобы ликвидировать допущенный прорыв на рыбодобыче по выполнению полугодового задания нужно немедленно во всех колхозах выставить на лов плановое количество рыбаков и орудий лова. Установить строгий контроль за выполнением заданий на каждый день, пятидневку и месяц, принять конкретные меры по оказанию практической помощи отстающим колхозам и бригадам гослова.

С этой целью необходимо разработать мероприятия по каждому рыбоучастку, колхозу, бригаде гослова по ликвидации допущенного прорыва на рыбодобыче и наметить какие рыбоугодия лучше обловливать с тем, чтобы закрепить их за бригадами, звеньями.

Наряду с усиленной подготовкой к варовой путине необходимо ни в коем случае не допускать свертывания лова рыбы. Задача состоит в том, чтобы встретить варовую путину отличной подготовкой: своевременно закрыть запорами сора, урьи и речки, а также широко применить комбинированный лов рыбы.

Массовый лов рыбы будет решаться тем, как колхозы, рыболовецкие бригады подготовятся к путине, какова обеспеченность рыбаков неводами, сетями, фитилями и другими орудиями лова, гребным флотом и как будет организован труд рыбаков. Надо добиться такого положения, чтобы каждая рыболовецкая бригада помимо неводов имела на рыбака не менее 12—15 ставных сетей, фитилей и других рыболовецких снастей с тем, чтобы шире применять комбинированный лов рыбы.

Однако ход подготовки рыбаков района к варовой путине идет крайне медленно. Так в колхозе «Большевик» вместо планируемых полустрежового, среднего и шести малых неводов имеется только три малых невода, которые также еще не отремонтированы. Не лучше положение с подготовкой к путине и в ряде других колхозов района.

Начальники рыбоучастков, председатели колхозов в эти дни, как никогда, должны усилить внимание подготовке к варовой путине. Необходимо немедленно обеспечить колхозы всем необходимым для постройки орудий лова. Не позднее 10 июня следует провести во всех колхозах проверку готовности к путине и результаты ее обсудить на исполкомах сельсоветов, на собраниях рыбаков.

Партийные и советские организации обязаны усилить контроль за деятельностью рыбозавода, рыбоучастков, колхозов, систематически проверяя их готовность к решающему периоду рыбодобычи. Специалисты рыбной промышленности сейчас должны находиться в рыболовецких колхозах и практически помогать им в подготовке к путине.

В эти дни должна быть усилена массово—политическая работа среди рыбаков, шире развернуто социалистическое соревнование за образцовую подготовку к варовой путине, за досрочное выполнение полугодового и годового планов рыбодобычи.

Новое обязательство колхозников

На днях труженики колхоза «Вертэ-Кос» на общем собрании одобрили и горячо поддержали письмо колхозников и колхозниц, работников МТС, совхозов и специалистов сельского хозяйства Тюменской области Председателю Совета Министров Союза ССР товарищу Сталину.

Горя желанием ответить на великую заботу партии и советского правительства о народах Крайнего Севера своим самоотверженным трудом, колхозники колхоза «Вертэ-Кос» взяли на себя конкретные обязательства.

Так, например, работники звероводческой фермы колхоза (зав. тов. Рыстымов) обязались сохранить и вырастить от 6 маток лисиц 25 щенят; полеводческая бригадя тов. В С. Коротких решила получить в этом году с 6 гектаров 3 тысячи пудов картофеля.

Новые обязательства взяли на себя телятница колхоза тов. Колбышева и конюх тов. Елисеев. Телятница Колбышева обязалась получить от 26 маток 26 телят и полностью их сохранить, а конюх тов. Елисеев—вырастить в этом году от пяти маток 5 жеребят.

Общее собрание тружеников колхоза «Вертэ-Кос» решило также до 15 сентября этого года закончить ремонт и оборудование животноводческих помещений и до начала стойлового периода общественного скота подвезти к фермам не менее 30 процентов кормов от общей годовой потребности.

По всем пунктам принятого социалистического обязательства они вызвали на соревнование колхозников колхоза „8-й съезд Советов", юрты Пуг-Юг.

И. Сарманов.

ПЕРВЫЕ УСПЕХИ КОЛХОЗНЫХ ЗВЕРОВОДОВ

Большая часть колхозных звероферм Н Вартовского зооветучастка по неполным данным (щенение лисиц еще не закончилось) уже перевыполнила государственный план по выходу молодняка-лисиц.

Замечательных успехов добилась в этом году зверовод колхоза имени Войкова, Б-Тарховского сельсовета, ханты Кыкина А. Н. От пяти щенившихся самок серебристо-черных лисиц она получила приплода 33 щенят, открыв тем самым реальные возможности для выполнения плана более чем на 200 процентов, при условии полного сохранении полученных щенят.

Такого высокого приплода щенят зверовод Кыкина добилась путем добросовестного и внимательного отношения к труду. Она точно и честно выполняет все советы специалистов звероводства по содержанию и уходу за лисицами.

Не меньших успехов добилась зверовод колхоза «Новая жизнь», Н-Вартовского сельсовета, тов. Фатеева А. Ф. Она получила от семи щенившихся самок 34 щенка.

На звероферме в колхозе имени Стаханова, Вампугольского сельсовета, зверовод тов. Д. О. Лаптев от трех щенившихся самок получил 13 щенят.

Теперь перед передовыми звероводами стоит главнейшая задача—сохранить и вырастить здоровым весь полученный приплод лисиц.

Е. Пискунов,
зоотехник экспедиции по звероводству.

НА ВЕСЕННЕМ СЕВЕ
В КОЛХОЗЕ «ВЕРТЭ-КОС»

Напряженно работают в эти дни колхозники колхоза «Вертэ-Кос». Полеводческая бригада колхоза, возглавляемая тов. Коротких, поставила себе задачу: закончить посадку картофеля к началу июня. С этой задачей бригада вполне справляется. Сегодня они заканчивают посадку последнего, шестого гектара картофеля.

В колхозе «Вертэ-Кос» заложено 20 парниковых рам огурцов, которые дали уже хорошие всходы. К середине июня полеводческая бригада закончит посев капусты, моркови и других овощей.

Костромитина.

Добровольное физкультурное общество „Колхозник"

Физическая культура и спорт все глубже проникают в быт колхозного крестьянства. Спорт пользуется большой любовью сельской молодежи.

По решению Правительства Российской Федерации создано добровольное спортивное общество «Колхозник», целью которого является вовлечение широких масс тружеников советской деревни в регулярные занятия физической культурой и спортом.

Наиболее успешно развертывается деятельность общества «Колхозник» в Воронежской и Московской областях, Алтайском, Краснодарском, Ставропольском краях, Дагестанской и Татарской АССР. Колхозы выделяют физкультурникам необходимые средства для приобретения спортивного инвентаря, строительства спортивных стадионов и площадок.

На конференциях, прошедших в большинстве районов РСФСР, избраны районные советы общества «Колхозник». Им предстоит проделать большую работу по укреплению и расширению существующих физкультурных коллективов и созданию новых.

К работе общества «Колхозник» должны быть привлечены широкие круги сельской интеллигенции: учителя, врачи, агрономы, работники культурно-просветительных учреждений. В районах необходимо организовать подготовку физкультурных кадров: физоргов, общественных инструкторов и судей по различным видам спорта.

Для постоянных занятий спортивных секций, проведения соревнований и спартакиад надо построить спортивные площадки или стадионы. Эту работу могут успешно осуществить сами физкультурники при содействии правлений колхозов, районных партийных, советских и комсомольских организаций.

Перед добровольным спортивным обществом «Колхозник» стоит благородная и почетная задача: стать организатором борьбы за высокое спортивное мастерство, множить ряды физкультурников из числа колхозной молодежи.

Л. Калинин,
секретарь оргбюро по созданию в РСФСР добровольного спортивного общества „Колхозник".

This document is created with trial version of TIFF2PDF Pilot 2.16.108.

В КОМСОМОЛЬСКОМ ПОЛИТКРУЖКЕ

24 мая в комсомольском политкружке по изучению Краткого курса истории ВКП(б), пропагандист тов. Батурин, состоялось итоговое занятие по первым трем главам изучаемого материала. В этот день подводились итоги работы слушателей кружка за прошедший учебный год в деле усвоения основ ленинизма, в деле повышения своих политических знаний.

Упорная и настойчивая работа пропагандиста кружка тов. Батурина со своими слушателями в период учебного года принесла положительные результаты. Почти все слушатели явились на итоговое занятие с большим запасом политических знаний по истории партии.

Четкие и ясные ответы на задаваемые вопросы давали слушатели комсомольцы тт. Кравченко, Савинова, Микуева, Киселев и другие. Это—результат их упорной и настойчивой работы по изучению истории нашей великой партии большевиков.

Однако не все слушатели кружка тщательно подготовились к итоговому занятию. Так, например, комсомолец Б. Оленин в течение учебного года был активным участником в беседах, однако на итоговом занятии давал неполные ответы на вопросы, особенно по работе В. И. Ленина «Шаг вперед, два шага назад».

Такое же положение получилось со слушателем тов. Винокуровым, который на итоговом занятии не смог дать правильного ответа по вопросу о программе партии.

Безусловно, что Оленин и Винокуров могли показать на итоговом занятии более лучшие результаты, если бы подготовку к нему они провели со всей серьезностью.

Д. Корвинов.

Полностью сохранить молодняк пушных зверей

В настоящее время в колхозах завершается один из основных циклов производственной деятельности звероферм — щенение самок серебристо-черных лисиц.

Но это только половина дела. Самое главное—это сохранение и успешное выращивание всего новорожденного молодняка. От полного сохранения молодняка будет зависеть выполнение государственного плана по выходу звероголовья, годовой итог работы фермы, доход колхоза от звероводства и хорошая оплата труда зверовода.

Людям, ухаживающим за зверями, надо помнить, что с момента щенения самок начинается самая напряженная работа на ферме, когда считаться со временем и затратами труда не приходится.

Вмешиваться в жизнь новорожденных щенят необходимо как можно раньше. Вскрывать гнезда и регистрировать молодняк надо обязательно в день его рождения. Это позволяет сохранить определенное количество щенков от гибели, например, при "краснолапости" (авитаминоз С), при застывании щенков, когда они рождаются не в гнезде, а в коридоре, при отсутствии своевременного прилива молока у самки.

Раствор аскорбиновой кислоты—проверенное и эффективное средство борьбы с краснолапостью щенят. Готовят его не более чем на 2 дня, по мере надобности, в количестве 5-10 куб. см. Раствор готовят на вкус, с кислотностью, примерно, равной брусничной. Каждому щенку дают по 12—15 капель из глазной пипетки в рог. Сильно больным щенкам дают раствор по 3 раза в день на протяжении первых 8 дней жизни.

Перед употреблением раствор подогревают до 38 градусов цельсия. Кислоту полезно давать и здоровым щенкам с профилактической точки зрения.

Больные авитаминозом „С" щенки характеризуются: опухшими, безъязвленными подушечками лап, вздутым, тягучим писком и особенно, что очень важно, потерей рефлекса сосать молоко матери. Больные щенки не лежат в гнезде кучкой, а расползаются по углам клетки, что часто приводит к их застыванию.

Своевременная практика пересадки щенят от одной самки к другой, но, конечно, по мере необходимости, имеет также большое значение в полном сохранении щенят. Пересаживают щенят, например, от крупнопометной, но маломолочной самки к другой, у которой свой помет мал, а молока достаточно.

Вообще практикуют пересадку в любом случае, когда жизни щенят или их упитанности грозит опасность. 1-5 дневных щенят самка принимают лучше, чем более старших. Уже прозревших щенят подсаживать к кормилице опаснее, так как в этом случае возможно, что приемная мать их съест

Пересадку, а также и регистрацию вновь рожденных щенков лучше всего делать в обеденную кормежку, так как внимание самки отвлекается кормом. Если самка не уходит от щенят, то ее вежливо заставляют выйти, закрыв трубу заслонкой.

Подлежащего к пересадке щенка берут в руки и несут к другой самке, которая заранее тоже должна быть удалена из домика. Открыв гнездо приемной матери, ее пухом обтирают руки и подсаживаемого щенка. Затем щенка кладут в гнездо, а сверху на него кладут кучкой ее щенят.

Просматривать щенят и наблюдать за их состоянием надо ежедневно, особенно это касается крупных пометов. Очень хорошо контролировать развитие щенят путем периодического их взвешивания.

Щенятам из крупных пометов раньше чем другим начинает нехватать молока матери и они слабнут, отстают в росте. Таких щенков с 21—22 дня начинают подкармливать свежим коровьим молоком с яйцом или с икрой, мясным фаршем, кровью, печенью и т. д. Приучают щенят к самостоятельной еде, тыча их мордочкой в блюдце, где чуть-чуть налито молоко с яйцом, или молоко с мясом.

С ростом щенков в гнезде им становится тесно и жарко, и если на улице тепло и днем и ночью, то у 10—15 дневных щенят постепенно выбирают весь утепляющий материал, набитый вокруг гнезда. Само гнездо убирают, когда щенки достигают 21—25 дневного возраста, но тоже смотря по погоде.

Период, когда щенята начинают самостоятельно поедать корм, весьма ответственный в их жизни. В это время им и самке дают свежие и лучшие корма. Щенят подкармливают часто, но малыми порциями по 3—4 раза в день.

Большое значение при выращивании щенят имеет индивидуальное кормление наиболее слабых щенков. Для них надо оставлять лучшее из кормов и всячески стараться их скармливать, добиваясь привеса щенков.

Делу стопроцентного выращивания щенков поможет социалистическое соревнование звероводов, их заинтересованность в работе и любовь к труду.

Пискунов.

Не повторять ошибок прошлых лет

В прошедшем 1950 году хотя райрыболовпотребсоюз выполнил план товарозавоза в район на 112 процентов, но несмотря на это имели место факты недозавоза отдельных товаров в район, в частности макаронных изделий, папирос, колбасных изделий, а так же трикотажа, готового платья, зимних и летних пальто, культтоваров и ряда других.

Вместе с этим, так же недостаточно четко, и только по вине правления райрыболовпотребсоюза, проходило размещение завезенных товаров в торговой сети района. В силу этого в ряде магазинов, рыбкоопов допускались перебои в торговле товарами повседневного спроса.

Хуже того до сих пор в магазинах Кордиковского, Охтеурского рыбкоопов и других нет полного ассортимента товаров, даже из тех, которые имеются на базах, в то время как для каждого магазина введен ассортиментный минимум товаров, которые должны быть в продаже.

Соблюдение ассортиментного минимума—закон торгового предприятия. А, например, в магазинах юрт Кордики, Охтеурье нет папирос, масла, спирта и др. Это нередкое явление и в магазинах с. Ларьяка, где часто вы не найдете спичек, соли, масла и так далее, в то время, когда на базе райпотребсоюза лежит более 40 тонн соли.

Такое положение нетерпимо. Оно явилось следствием неправильного планирования завоза товаров. Работниками райрыболовпотребсоюза и рыбкоопов следует понять, что составленный и утвержденный ими на правлениях план завоза это только начало дела. Главная работа: это нужно организовать выполнение его с учетом спроса населения, национальных и местных особенностей, время года и т. д.

Одним из главнейших недостатков в работе райрыболовпотребсоюза явилось еще и то, что на базе систематически задерживалась разборка товаров и отгрузка их в рыбкооны района. Ряд поступивших товаров в июле, августе прошедшего года были направлены в этом году коренным к оприходованы только в декабре.

В текущем году уже сейчас начали поступать в район товары для населения. Однако правление райрыболовпотребсоюза (председатель тов. Куликов) к товарозавозу подготовилось неудовлетворительно. Районная база для приемки товаров подготовлена не полностью. Изгородью не обнесена, не подготовлены навесы, подтоварники, весовые площадки. Не удовлетворяет потребностей складская сеть так же в Ларьякском и Н-Вартовском рыбкоопах. Поступившие в Н-Вартовск весы, клеймения 1951 года, а также другие груза: сухие фрукты, консервы, эналированная, оцинкованная посуда, железо кровельное, кондитерские изделия, хлопчатобумажные ткани и другие товары продвигаются по рыбкоопам очень медленно.

Состоявшееся на-днях заседание бюро райкома ВКП(б) особо отметило, что правление и партгруппа райрыболовпотребсоюза (парторг тов. Куликов), а также зав. торговым отделом исполкома райсовета т. Тюльканов на неудовлетворительный завоз товаров в отдаленные пункты района не реагируют и никаких мер не принимают.

Бюро РК ВКП(б) потребовало от ответственных работников райпотребсоюза и рыбкоопов, чтобы в срок до 15 сентября 1951 года полностью закончить завоз товаров в рыбкоопы и отдаленные пункты района. При этом ни в коем случае не задерживать товары на центральной базе, повести решительную борьбу за неотложный разбор товаров и отгрузку их в торговую сеть, используя на полную мощность весь свой транспорт и транспорт рыбзавода.

Одновременно, не менее важной задачей этого года райрыболовпотребсоюза является обеспечение населения района и завоз в глубинные пункты таких важных продуктов питания, как овощей и картофеля. Заготовку их следует произвести с таким расчетом, чтобы население не знало перебои в этих продуктах весь год.

Правлениям райрыболовпотребсоюза и рыбкоопов необходимо в этом году коренным образом улучшить работу по вылову рыбы, по заготовке дикорастущих ягод, грабов, орехов и организовать торговлю ими в течении всего года. Без выполнения всех этих и ряда других требований, в том числе, не учитывая спрос населения, у вас не может быть речи о культурной торговле.

Сейчас перед работниками торговли стоят две главные задачи: во-первых—обеспечить своевременный завоз товаров в район и во-вторых—организовать торговлю ими так, чтобы своей работой способствовать успешному выполнению хозяйственно-политических задач, стоящих перед районом. Но вместе с этим нужно помнить, что особенное значение в деле успешной работы потребительской кооперации является работа с кадрами, о чем часто правления райрыболовпотребсоюза и рыбкоопов забывают и работу с ними никакую не ведут. Продавцы представлены самим себе, их не контролируют и им не помогают. Продавец—центральная фигура советской торговли. Он должен быть пропагандистом и агитатором советских товаров среди населения.

Исполкомы сельских советов и первичные партийные организации обязаны организовать широкий общественный контроль за деятельностью торговых организаций. Для этого нужно активизировать работу лавочных и ревизионных комиссий, широко привлекать депутатов сельских Советов для проверки работы магазинов. Ларьков.

Первичные парторганизации при рыбкоопах и территориальные должны развернуть широкую массово—политическую работу среди работников кооперации за культурную торговлю, ибо в основу всей работы должно быть положено историческое указание товарища Сталина. «Советская торговля, —учит товарищ Сталин,—есть наше, родное. большевистское дело, а работники торговли, если они только работают честно,—являются проводниками нашего, революционного, большевистского дела».

Д. Корвинов.
секретарь Ларьякского РК ВКП(б)

Международный обзор

На пути к социализму

Итоги выполнения хозяйственных планов странами народной демократии за первый квартал нынешнего года свидетельствуют о новых крупных успехах этих стран, идущих по пути к социализму. Характерным для всех стран народной демократии является быстрый рост промышленного производства. В Болгарии, например, по сравнению с первым кварталом прошлого года, оно увеличилось на 25 процентов, в Румынии—на 31 процент, в Албании—на 50,7 процента и т. д. Основой индустриализации стран народной демократии является неуклонное развитие тяжелой промышленности.

Трудовой подъем масс, вдохновляющий пример и помощь Советского Союза открыли перед странами народной демократии огромные возможности для роста производительных сил. Болгарский народ выполнит свою пятилетку в области промышленности в три года. В Венгрии утверждены повышенные задания пятилетнего плана, по которым уровень промышленного производства увеличится более чем в 2 раза по сравнению с первоначальными наметками. В Чехословакии первоначальные задания пятилетнего плана будут выполнены за три с половиной года.

Значительные успехи достигнуты в сельском хозяйстве. Быстрее и на более высоком агротехническом уровне, чем в прошлом году, проведен весенний сев. Меняется культурный облик деревни.

Успешное развитие промышленности и сельского хозяйства дает возможность неуклонно повышать благосостояние трудящихся. Снижаются цены, увеличивается заработная плата, строятся новые жилые дома, больницы, кинотеатры, детские ясли. Покупательная способность трудящихся Чехословакии, например, возросла после войны свыше чем на 60 процентов, тогда как в США она упала на 25 процентов.

Трудящиеся стран народной демократии, познавшие радость свободного труда, горячо желают мира. Вместе с народами Советского Союза они активно борются за сохранение и упрочение всеобщего мира.

В. Харьков.

И. О. ответ. редактора
П. Т. СОЛОВЬЕВ.

РД 04129 с. Ларьяк, Типография Тюменского Облполиграфиздата Заказ 97.

This document is created with trial version of TIFF2PDF Pilot 2.16.108.

Пролетарии всех стран, соединяйтесь!

СТАХАНОВЕЦ

Орган Ларьякского райкома ВКП(б) и районного Совета депутатов трудящихся, Тюменской области

№ 27 (615) Пятница 8 Июня 1951 г.

Цена 15 коп.

Колхозники и колхозницы, рабочие и работницы совхозов, зоотехники и ветеринарные работники! Всемерно развивайте общественное животноводство, увеличивайте поголовье скота, повышайте его продуктивность! Создадим прочную кормовую базу для животноводства!

(Из призывов ЦК ВКП(б) к 1 Мая 1951 г.)

Принять все меры для сохранения скота

В колхозах района наступил один из важнейших периодов в сохранении общественного скота — начало лета, когда на выпасных лугах еще не выросла трава и на животноводческих фермах остался незначительный запас корма. В этот период, как никогда, должны быть приняты все меры для сохранения поголовья общественного скота от падежа.

Однако положение с сохранением животных в колхозах района вызывает законную тревогу. В результате безответственного отношения председателей колхозов, сельских Советов, оперативной группы рыбакколхозсоюза (уполномоченный тов. Змановский), отдела сельского хозяйства исполкома райсовета (И. О. заведующего тов. Жилин), всех специалистов-животноводов к выполнению государственного плана развития животноводства и сохранению поголовья скота в колхозах района пало несколько сот всех видов животных.

Исключительно тревожное положение с сохранением поголовья скота в колхозах: «Путь к социализму» (председатель тов. Перемитин), имени Калинина (председатель тов. Сармиев), «Новая жизнь» (председатель тов. Кошкарев), «Ударник» (председатель тов. Винокуров), имени Чкалова (председатель тов. Завьялов). В этих колхозах не было принято своевременно мер к заготовке доброкачественных грубых и сочных кормов, не организовано строительство животноводческих помещений и правильное размещение в них скота, плохо проводился уход за скотом, его кормление и содержание. Как следствием этого, например, в колхозе «Путь к социализму» за 5 месяцев этого года пало свыше 250 голов всех видов скота.

Не лучше положение с сохранением поголовья общественного скота в колхозах Б-Тарховского, Охтеурского, Ларьякского и Б-Ларьякского сельских Советов, где также допущен падеж скота, не ведется борьба за повышение продуктивности животных.

Перед колхозами района стоит неотложная задача — принять решительные меры к устранению случаев падежа общественного скота. Для этого сейчас необходимо во всех колхозах строго учесть имеющиеся корма и наладить рациональное их скармливание животным.

Особое внимание работникам животноводческих ферм следует обратить на истощенный скот. Его необходимо выделить в отдельную группу от общего стада, закрепить за ним опытных животноводов и установить их круглосуточное дежурство на ферме.

В целях повышения упитанности истощенных животных надо организовать резку кормов и подкармливать скот, чередуя с концентрированными кормами. В эти дни необходимо также произвести заготовку веточного корма и скармливать его скоту.

Руководители колхозов и животноводческих ферм обязаны сейчас организовать тщательную механическую очистку животноводческих помещений скотных дворов от навоза, просушить помещения и сделать в них дезинфекцию.

Главную роль в выполнении этих мероприятий должны играть специалисты животноводства, которые обязаны в корне улучшить ветеринарно-зоотехническое обслуживание общественного скота колхозов.

На ряду с этим надо не медля ни дня начинать ремонт старых и постройку новых животноводческих помещений. Пора решительно покончить с разговорами о расширении животноводческих помещений и приступить к практическому осуществлению строительства с тем, чтобы не допустить подобного положения с сохранением скота в будущем году.

До начала сенокоса остались считанные дни. Встретить сеноуборочную компанию во-всеоружии это значит иметь надлежащее количество сеноуборочных машин, отремонтировать их во время, укомплектовать сенокосные бригады, подготовить тягло и другой сеноуборочный инвентарь. Эту подготовку также необходимо закончить к середине июня.

Сельские Советы, первичные партийные и комсомольские организации должны усилить контроль за состоянием общественного скота в колхозах для того, чтобы своевременно предупредить падеж скота и принимать все меры к его сохранению.

Увеличить поголовье общественного скота и поднять его продуктивность — долг всех тружеников животноводства.

Все силы на завершение сева

Сегодня в газете публикуется сводка о ходе весенне-посевной компании в колхозах сельских Советов района.

Цифры и факты говорят за то, что сельские Советы района позорно проваливают выполнение плана посева зерновых культур, картофеля, овощей и вспашки зяби. По состоянию на 1 июня этого года в колхозах района вспахано только 47 процентов всей пахотной земли, посажено картофеля и овощей 21,4 процента к общему плану, посеяно 25 процентов зерновых культур.

Сельскохозяйственными артелями района совершенно неудовлетворительно также выполняется план агромероприятий, а следовательно и сев производится на низком агротехническом уровне. Это можно заключить из того, что вывезено навоза на колхозные поля 61,4 процента к плану, а золы — на 34,5 процента.

Все это явилось вследствии того, что исполкомы сельских Советов плохо руководят колхозами, не мобилизуют все внутренние резервы Советов на своевременное выполнение плана посевных работ. Рабочий день колхозников короткий, труд малопроизводительный.

Особенно тревожное положение с ходом весеннего сева в колхозах Н-Вартовского сельского Совета (председатель тов. Буковский). Так, например, в сельскохозяйственной артели «Путь к социализму» (председатель тов. Перемитин) вспахано на 1 июня только 9 гектаров посевной площади и посеяно зерновых 27 процентов к плану. К посадке картофеля, овощей, к закладке парниковых рам в этом колхозе еще не приступали.

Колхозам Н-Вартовского сельсовета увеличен план посева зерновых на 41 гектар, однако мер к увеличению посевной площади за счет освоения новых земель никаких не принимается. А овса посеяно только на площади в 16 гектар.

ХОД ВЕСЕННИХ ПОЛЕВЫХ РАБОТ по сельским Советам района на 1 июня 1951 года (в процентах)

Сельские Советы	Вспахано	Посеяно	
		картофеля и других культур	зерновых
Б-Ларьякский	100	93	—
Ларьякский	61	60	—
Б-Тарховский	62,8	46	—
Вампугольский	53	13.6	28,5
Н-Вартовский	42.6	14.8	26,2
Охтеурский	33	16,6	—
По Советам района	47	21,4	25

Неудовлетворительное положение дел на весеннем севе обязывает всех председателей сельских Советов, колхозов, специалистов сельского хозяйства приложить все усилия для обеспечения весеннего сева. Надо добиться такого положения, чтобы все колхозники участвовали на севе, чтобы труд колхозников был высокопроизводительным на протяжении всего светового дня.

Привлечь к участию на весеннем севе все неорганизованное население, общественность сел и деревень — обязанность сельских Советов, партийных и комсомольских организаций. Все силы на завершение сева!

Повысить темпы рыбодобычи

Идет последний месяц первого полугодия, в котором рыбаки района должны дать родине тысячи центнеров рыбы и, тем самым, обеспечить досрочное выполнение годового плана.

Однако результаты выполнения майского плана рыбодобычи исключительно низкие: план выполнен наполовину.

Совершенно неудовлетворительно вели рыбодобычу рыбаки Корликовского рыбучастка, который выполнил майский план только на 22 процента, Н-Вартовского рыбучастка, выполнившего план рыбодобычи прошедшего месяца на 32 процента, рыбаки колхозов: «Красное знамя», имени Калинина, «Рыбак сибири», «Охотник сибири», «Луч Севера», «Вертэ-Кос» и многие другие.

Казалось бы, что после атрименного лова рыбаки переключатся на сетной лов с тем, чтобы рыба поступала на участки непрерывным потоком. Однако этого не случилось во многих колхозах. Так, например, председатель колхоза тов. Костромитина дала распоряжение рыбакам колхоза снять все сети с лова, высушить их и сложить в склад.

На вопрос: почему рыбу прекратила ловить Костромитина с невозмутимым видом отвечает, что рыбы нет и мы переключились на подготовку к заровой путине.

Спрашиваем председателя Ларьякского сельсовета тов. Долгова: — что, в вашем Совете все колхозы прекратили лов? Ответ от Долгова поступает подобный ответу Костромитиной. Так кто же дал право Долгову и Костромитиной распоряжаться о прекращении лова рыбы? Их безответственное отношение к рыбодобыче заслуживает должного внимания.

В настоящий период не может быть речи о прекращении лова рыбы. Наоборот, надо усилить рыбодобычу, применяя для этого наибольшее количество сетей и других орудий лова. Рыба в водоемах есть. Ее надо искать и систематически вылавливать.

Задача всех колхозов района — усилить темпы рыбодобычи, выставить на лов всех, до одного рыбака, применять на лову наибольшее количество сетей и других орудий лова. Полугодовой план рыбодобычи должен быть выполнен досрочно.

И. Поляков.

ВЫПОЛНЕНИЕ СОЦИАЛИСТИЧЕСКИХ ОБЯЗАТЕЛЬСТВ ПО РЫБОДОБЫЧЕ РЫБУЧАСТКАМИ РАЙОНА

по состоянию на 1 июня 1951 года (в процентах)

Наименование рыбучастков	за месяц	за квартал	с начала года
Охтеурский	103,7	121,0	34,0
Ларьякский	76,0	88,0	25,1
Б-Тарховский	50,0	61,0	17,0
Н-Вартовский	32,0	43,0	17,1
Корликовский	22,0	31,0	10,9
Итого по району	52,0	66,0	20,2

This document is created with trial version of TIFF2PDF Pilot 2.16.108.

ЗАКОНЧИЛИ УЧЕБНЫЙ ГОД

На днях были проведены итоговые занятия в кружках по изучению Краткого курса истории ВКП(б) первого года обучения при Ларьякской средней школе и в кружке, где пропагандистом тов. В. В. Кушников. Глубокие и прочные знания на итоговых занятиях показали слушатели т т. Белкина и Старикова, активно участвовали при обсуждении пройденного материала т т. Пивоварова, Чернавский, Тимофеев.

Следует отметить, что по вине пропагандиста тов. Ярославцева и слушателей в кружке по изучению Краткого курса истории ВКП(б) при Ларьякской средней школе програмный материал не был пройден полностью, хотя для этого были все возможности.

В кружке, где пропагандистом тов. Кушников полностью закончено изучение програмного материала. Те слушатели, которые аккуратно посещали занятия и консультации хорошо усвоили програмный материал. Однако ряд слушателей в течении всего учебного года не серьезно относились к повышению своего идейно-политического уровня и на итоговых занятиях показали слабые знания. В числе их Малышкин, Козлов, Савин. Не усвоили програмный материал тт. В. А. Кушников, Коробицина, Педеров.

В летний период перед слушателями, не усвоившими и слабо усвоившими програмный материал стоит задача: повторять 7 глав Краткого курса истории ВКП(б) и в следующем учебном году приступить к изучению нового материала сети партийного просвещения.

В. Хулаихен.

В ПОМОЩЬ АГИТАТОРУ

На благо советских людей

(Цифры и факты о великих стройках коммунизма)

Новым замечательным этапом в осуществления сталинской программы создания материально-технической базы коммунизма в нашей стране является сооружение гигантских гидроэлектростанций, каналов, обводнительных и оросительных систем.

В их строительстве участвует весь советский народ. Все передовое человечество с восхищением следит за грандиозными работами, развернувшимися на берегах Волги, Днепра, Дона, на трассах каналов в Туркмении, Донской степи, на Южной Украине и в Северном Крыму.

Великие стройки дадут огромное количество электроэнергии промышленности и сельскому хозяйству. Наша Родина получит мощную систему водных путей. Гигантские гидроэлектростанции и каналы преобразят природу обширных районов страны. На пустынных и полупустынных ныне землях будут собираться высокие урожая пшеницы и хлопка, раскинутся сады и виноградники.

Сооружение великих строек коммунизма является новым гигантским шагом в развитии производительных сил советского общества. Оно выражает огромную заботу партия, правительства, товарища Сталина о советских людях, о неуклонном подъеме материального и культурного уровня строителей коммунизма.

Миллиарды киловатт-часов электроэнергии

Новые гидроэлектростанции в среднем ежегодно будут вырабатывать свыше 22 миллиардов киловатт-часов электроэнергии. Это количество превышает то, которое дают все электростанции Италии.

Потоки дешевой электроэнергии вызовут новый подъем всех отраслей социалистической промышленности. Огромная цифра—22 миллиарда киловатт-часов станет более наглядной, если вспомнить, что для добычи одной тонны угля требуется 15, нефти—28, выплавки одной тонны чугуна—150 киловатт-часов электроэнергии. Чтобы выпустить одну легковую машину, следует затратить от 1500 до 1800 киловатт-часов, мощный трактор—5000, паровоз «ФД» —60.000, четырехмоторный самолет—150.000 киловатт-часов электроэнергии.

* * *

Общая мощность Куйбышевской, Сталинградской, Каховской, Цимлянской ГЭС и гидроэлектростанций в Туркмении составит свыше четырех миллионов киловатт. Она в четыре раза превысит мощность всех электростанций, которые работали в царской России.

Каждый киловатт мощности высвобождает 10 человек, занятых физическим трудом. Таким образом мощность новых гидростанций способна заменить труд 40 миллионов человек—т. е. населения всей Англии.

* * *

В средний по водности год Куйбышевская и Сталинградская гидроэлектростанции дадут до 20 миллиардов киловатт-часов электроэнергии. Их производство в 11 раз превысит то количество электроэнергии, которое производилось во всей царской России в 1913 году. Чтобы получить столько электроэнергии, сколько дадут оба волжских гиганта, потребовалось бы ежегодно сжигать около 20 миллионов тонн топлива.

Для передачи электроэнергии Куйбышевской и Сталинградской ГЭС планируются высоковольтные линии общей протяженностью до 1000 километров. Их напряжение будет самым высоким в мире напряжением промышленного тока.

До сих пор самой дальней линией электропередачи считалась линия, идущая от Боулдердамской гидростанции в США. Она имеет протяженность 428 километров.

(Продолжение следует.)

Детям—здоровый летний отдых

В школах района скоро заканчивается учебный год. Начнется летний отдых школьников и сотни детей снова выедут в пионерские лагеря. Заиграют пионерские горны, начнутся увлекательные походы, вечерние беседы у костра.

Но часть пионеров и школьников в летний период останется вне пионерского лагеря. Позаботиться об организации летнего отдыха этих ребят—важнейшая задача комсомольских организаций и школ.

Организация отдыха детей, оставшихся на лето вне лагеря—серьезное и ответственное дело, требующее большой подготовки от всей общественности района, так как эта работа связана с коммунистическим воспитанием сотен детей, с интересами каждой советской семьи.

Для того, чтобы дети правильно и весело провели свой летний отдых необходимо при всех школах создать сводные сельские дружины и прикрепить к ним для руководства работой учителей и вожатых. Комсомольские организации также должны оказать практическую помощь сводным сельским дружинам в оборудовании игровых и спортивных площадок и принять непосредственное участие во всей работе с детьми.

Круг деятельности пионеров в летний период большой и разнообразный. Надо организовать с пионерами и школьниками разностороннюю политико-воспитательную и культурно-массовую работу. Следует проводить с детьми беседы о жизни и деятельности великих вождей советского народа В. И. Ленина и И. В. Сталина, знакомить школьников с текущими политическими событиями, с успехами социалистического строительства нашей Родины, рассказывать о сталинском плане преобразования природы, о великих стройках коммунизма. Необходимо также создать для детей увлекательные кружки по биологии и по изучению родного края.

Не следует забывать также о интересных и полезных формах отдыха детей, как походы и путешествия. Проведение их будет способствовать всесторонней физической закалке детей, закреплению знаний на практике по географии, зоологии и так далее.

Чтобы привить детям любовь к труду, необходимо в летний период широко привлекать их к участию в работе по озеленению и насаждению на пришкольных участках плодово-ягодных растений. Физкультура и спорт должны быть неотъемлемой частью в организации отдыха школьников.

Вся воспитательная работа со школьниками в летний период должна проходить с учетом возраста детей, их знаний, здоровья, интересов и запросов.

Забота о здоровом и интересном отдыхе школьников—дело всей общественности района, учителей и комсомольских организаций. От правильного, организованного отдыха детей будет во многом зависеть успеваемость школьников в будущем учебном году.

Филатов.

КОЛХОЗ СТРОИТ ЖИЛЫЕ ДОМА

Колхозу имени Ворошилова необходимо построить в этом году для оседающих колхозников-ханты пять новых домов и отремонтировать два старых дома. К осуществлению этого мероприятия колхоз приступил еще в апреле текущего года. Была создана строительная бригада из шести человек, которую теперь возглавляет Камин Кирил Тимофеевич.

Строительная бригада полностью заготовила лес и вывезла его к месту строительства. Организованно началась постройка домов. К концу мая почти закончено строительство двух жилых домов и напилено 350 метров теса. Сейчас бригада приступила к закладке еще трех жилых домов и обязалась закончить их строительство к середине июля.

Наряду со строительством домов бригада производит подготовку в поделке кирпича на месте строек.

Однако в организации строительства домов нам мало помогает рыбакколхозсоюз (уполномоченный тов. Змановский). Еще в апреле мы передали в рыбакколхозсоюз продольную пилу для того, чтобы сделать к ней металические ручки, так как в нашем колхозе нет своей кузницы. Но прошло уже почти два месяца, а пила так и стоит без ручек в конторе Змановского. Одной же пилой мы не успеваем обеспечивать строящиеся дома тесом.

Строительной бригаде необходим также опытный плотник, который бы мог делать и вставлять косяки окон, дверей и оконные рамы. Отсутствие опытного плотника задерживает окончательную отделку построенных домов.

Если рыбакколхозсоюз окажет нам помощь в разрешении этих вопросов, то строительная бригада с честью выполнит свои обязательства.

Г. Н. Камин,
председатель колхоза имени Ворошилова.

Делец Трофимов должен быть наказан

В прошлом году Больше-Ларьякская школа предоставила П. А. Трофимову уютное местечко, приняв его на работу в качестве заведующего хозяйством.

Приступив к своим обязанностям, Трофимов быстро завоевал авторитет у администрации школы и повел свои грязные дела.

Добившись от ветеринарного работника разрешения на забой раненой медведем коровы, он вопреки этому зарезал дойную корову-полурекордистку. На законное возмущение технического персонала школы на незаконные действия Трофимова, директор школы тов. Корякина отделалась умышленным молчанием.

Делец Трофимов, пользуясь хорошими связями с дирекцией школы, добился получения ежемесячного оклада еще и за подсобного рабочего. А о том, как работал этот подсобный рабочий и одновременно завхоз Трофимов можно судить по тому, что школа и интернат остались без дров и сена. Трофимов нанес ущерб школе около 800 рублей.

Чувствуя вину за свои проделки, Трофимов быстро уволился с работы и переехал жить в Ларьяк, где ему вновь предоставили возможность руководить хозяйством средней школы.

Делец Трофимов должен быть наказан.

Ураган.

КОГДА ПОЛУЧУ ОТПУСКНОЕ ПОСОБИЕ

В феврале этого года я отправила в райздравотдел послеродовой бюллетень для получения отпускного пособия.

Но с тех пор прошло уже четыре месяца, а я не получила от райздрава ни ответа, ни отпускного пособия.

Хочется знать, когда же райздравотдел будет оплачивать мне отпускное пособие?

Пеолелова.
ю. Корлики.

Зазнавшийся продавец

В Б-Ларьяке продавцом сельского магазина работает А. Балина. Она не привлекает покупателей культурным обслуживанием, а, наоборот, отталкивает их своим нетактичным поведением. На запросы потребителей Балина отвечает грубо, а иногда и руганью.

Правлению рыбкоопа надо подсказать Балиной, что культурно торговать и вежливо относиться к потребителю—священная обязанность работника прилавка.

Каликова.

И. О. ответ. редактора П. Т. СОЛОВЬЕВ.

Подписались ли ВЫ на районную газету „СТАХАНОВЕЦ"
Подписка принимается всеми отделениями, агентствами Союзпечати и письмоносцами.
Подписная плата: на 1 месяц 65 копеек, на 3 месяца 1 руб. 95 коп. на полгода 3 руб. 90 коп.

Гр-ка Кисслер Валентина Романовна, проживающая с. Ларьяк, Ларьякского района возбуждает дело о расторжении брака с гр-ном Кисслер Виктором Ивановичем, проживающим в с. Ларьяке. Дело будет слушаться в нарсуде Ларьякского района.

РД 04130 с. Ларьяк, Типография Тюменского Облполиграфиздата Заказ 102.

This document is created with trial version of TIFF2PDF Pilot 2.16.108.

Пролетарии всех стран, соединяйтесь!

СТАХАНОВЕЦ

Орган Ларьякского райкома ВКП(б) и районного Совета депутатов трудящихся, Тюменской области

№ 28 (617)
Пятница
15
Июня
1951 г.

Цена 15 коп.

ГОСУДАРСТВЕННАЯ ОРДЕНА ЛЕНИНА БИБЛИОТЕКА СССР имени Ленина

НА ПОЛЯХ СТРАНЫ

В колхозах Азербайджана Узбекистана, Таджикистана, Южного Дагестана началась уборка урожая.

Созревают хлеба на полях Украины. В этом году в республике будет убрано комбайнами более половины всей площади зерновых.

Готовятся к уборке урожая механизаторы Кубани и Дона. В Ростовской области предстоят убрать комбайнами 92 процента всех хлебов.

(ТАСС).

Своевременно начать заготовку кормов

Партия и советское правительство проявляют огромную заботу о увеличении поголовья общественного скота и повышении его продуктивности.

Но успешно развивать животноводство, не имея прочной кормовой базы, невозможно, особенно в условиях нашего района, когда стойловый период скота длится 8—9 месяцев.

Трехлетний план развития общественного животноводства—боевая программа тружеников коллективного хозяйства, руководителей колхозов, животноводческих ферм по обеспечению быстрого подъема общественного колхозного продуктивного животноводства.

В борьбе за выполнение трехлетнего плана развития общественного животноводства колхозы нашего района в минувшем году добились неплохих результатов. Достаточно сказать, что в целом по району трехлетний план по развитию крупного рогатого скота был выполнен еще в 1950 году.

Но успехи в развитии животноводства могли быть еще более значительны, если бы во всех колхозах района была создана прочная кормовая база. Только хорошая кормовая база может обеспечить неуклонный подъем животноводства,

К сожалению, в большинстве колхозов улучшению кормовой базы все еще не уделяется должного внимания. Производство кормов продолжает отставать от возросших потребностей общественного животноводства. В следствии этого к концу стойлового периода скот истощается, допускается значительный падежь животных.

В текущем году при наличии малых вод и благоприятной погоды колхозы района смогут создать большие запасы кормов, притом кормов высокого качества, нежели в прошлые годы. Надо лишь своевременно начать сенокошение, учитывая, что сено из трав, выбранных до цветения, имеет наибольшую кормовую ценность. Нельзя дожидаться полной готовности всего лугового массива, а начинать сенокос выборочно. Это нас обязывает еще и тот факт, что в 1951 году колхозы должны заготовить грубых кормов почти на 50 тысяч центнеров больше прошлогоднего. По плану так же предусмотрено в этом году заложить 29 тысяч центнеров силоса заготовить 4380 центнеров веточного корма.

Успех сенокошения будет зависеть от того, насколько хорошо и своевременно подготовятся к нему колхозы.

Однако ход подготовки колхозов района к сеноуборочной компании не предвещает ничего хорошего. Так, например, в колхозе имени Сталина, Охтеурского сельского Совета, составлен рабочей план на сеноуборочную компанию, укомплектована сенокосная бригада, а ремонтом сеноуборочного инвентаря никто не занимается. Неотремонтированы конные грабли, сенокосилка и весь ручной сеноуборочный инвентарь.

В колхозе «Большевик» вообще ничего не делается по подготовке к сенокошению, хотя этому колхозу в текущем году нужно заготовить 3420 центеров сена, 400 центнеров силоса.

Такое же почти положение и в других колхозах района, а сельхозотдел исполкома райсовета мер никаких не принимает только потому, что работает вслепую, не зная истинного положения в колхозах с подготовкой к сенокошению.

Горячая пора заготовки кормов для скота приближается с каждым днем. Нельзя допустить чтобы колхозы района неорганизованно встретили сеноуборку.

Надо принять решительные меры к усилению подготовки к сенокошению. Задача руководителей колхозов, председателей сельских Советов обеспечить окончание ремонта сеноуборочного инвентаря в ближайшее время.

Сельхозотдел должен немедленно составить рабочие планы сеноуборки и довести их колхозам. На сенокос необходимо выставить плановое количество людей, использовать имеющуюся технику на полную мощность. Сенокосилки должны работать день и ночь со сменой конной тяги и выкашивать травы каждая за смену не менее четырех гектаров.

Первичные партийные организации должны сейчас развернуть широкую массово-политическую работу и социалистическое соревнование за своевременную подготовку колхозов к сеноуборке и силосованию, за перевыполнение планов накопления грубых и сочных кормов каждым колхозом.

ОБРАЩЕНИЕ

Комсомольцев и молодежи с. Б-Тархово ко всем комсомольцам и молодежи Ларьякского района

Дорогие товарищи!

Ленинско—Сталинский комсомол родился в пламени сражений, закалялся на великом трудовом фронте. Благодаря неустанным заботам большевистской партии в комсомоле воспитываются поколения мужественных, трудолюбивых сынов и дочерей Родины, решительных и смелых людей, беспредельно преданных своему народу, верных великому делу Ленина—Сталина.

В этом исключительно важном деле воспитания молодого поколения в духе советского патриотизма и преданности любимой Родине не малую роль занимает физическое воспитание молодежи.

Физкультура и спорт в нашей стране имеют общегосударственное значение, как неотъемлемая часть коммунистического воспитания трудящихся, как средство укрепления их здоровья, подготовки к социалистическому труду и защите Родины.

Физкультура и спорт развивают в человеке прекрасные качества—организованность, дисциплинированность, настойчивость, смелость, бодрость духа и волю к победе.

Собравшись на комсомольско-молодежное собрание мы, комсомольцы с. Б-Тархово, решили построить своими силами при сельском клубе спортивный городок — соорудить турник, брусья, волейбольную площадку, городки, кольца, шведскую лесницу, оборудовать полосу преодолении препятствий.

Поддержать инициативу комсомольцев и молодежи с. Ларьяка о систематическом проведении одного из массовых национальных видов спорта, как гонка на обласах на различные дистанции.

В летний спортивный сезон подготовим 25 значкистов ГТО и БГТО и 2 спортсмена-разрядника.

Мы призываем всех комсомольцев и молодежь Ларьякского района последовать нашему примеру и построить при каждом клубе, красном чуме, избе-читальне, предприятии и учреждении, семилетних и средней школах спортивные городки и площадки, чтобы организованно и на высоком уровне провести летний спортивный сезон.

Обращение подписали:

А. Киселёва, Гусельников, Фогельзанг, Луговская, Тархов, Ульянов, Ершов.

ОБ ОБРАЩЕНИИ КОМСОМОЛЬЦЕВ И МОЛОДЕЖИ С. Б-ТАРХОВО КО ВСЕМ КОМСОМОЛЬЦАМ И МОЛОДЕЖИ ЛАРЬЯКСКОГО РАЙОНА

Постановление бюро Ларьякского РК ВЛКСМ

Рассмотрев обращение комсомольцев и молодежи с Б-Тархово ко всем комсомольцам района бюро РК ВЛКСМ **постановляет:**

1. Одобрить инициативу комсомольцев и молодежи с. Б-Тархово о строительстве простейших спортплощадок в каждом колхозе, учреждении, предприятии района.

2. Обязать первичные комсомольские организации обсудить обращение на открытых комсомольских собраниях и принять конкретные меры по его выполнению.

Больше рыбы стране!

Успех выполнения полугодового плана рыбодобычи зависит теперь от того, как рыбаки колхозов будут выполнять пятидневные задания.

Вторая пятидневка июня показала, что ни один колхоз района не справился со своим заданием по рыбодобыче. Так, например, колхоз «Путь к социализму» вместо плановых 20 центнеров за пятидневку дал только 12, колхозов «Красное знамя» недодал государству за это же время 14 центнеров рыбы и совсем прекратили лов рыбаки колхоза имени Калинина. Такое же положение в колхозах Б-Тарховского, Охтеурского, и Ларьякского сельсоветов.

Что же за причина срыва пятидневных заданий рыбодобычи всеми колхозами района? Ответ один: безответственное отношение к рыбодобыче руководителей сельсоветов, колхозов и вредное межпутинное настроение рыбаков. Вместо того, чтобы в это время как можно шире применять сетной лов рыбы на озерах, урьях и сорах, рыбаки отдельных колхозов сняли с лова сети и сложили в склады.

Многие руководители колхозов и сельсоветов района эту обстановку пытаются объяснить подготовкой к путине, но однако и подготовка к путине ведется неудовлетворительно.

Пора руководителям рыбохозяйственных организаций и рыбакам освободиться от вредного межпутинного настроения и благодушия, а взяться лично за руководство рыбодобычей. Наряду с подготовкой к заровому лову надо продолжать усиленными темпами всеми средствами ловить рыбу.

Сводка о ходе рыбодобычи

По состоянию на 10 июня 1951 года (в процентах)

Наименование бригад гослова и колхозов	За месяц	За квартал	С начала года
Гослов Н-Вартовский	—	83,0	19,7
„ Б-Тарховский	—	74,0	19,5
„ Охтеурский	—	28,2	88,0
„Путь к социализму“	13,0	36,0	23,6
„Новая жизнь“	18,0	76,0	27,0
„Красное знамя“	—	20,0	14,4
Имени Калинина	—	30,0	11.0
Имени Куйбышева	5,0	50,0	19,0
Имени Чкалова	10,0	67,0	24,0
Имени Стаханова	4,0	35,0	10,0
„Рыбак Сибири“	16,0	68,0	25,0
Имени Микояна	—	45,0	12,3
Имени Войкова	2,0	60,0	17,7
„Путь Ленина“	—	70,0	21,9
„Большевик“	—	50,0	14,5
Имени Сталина	—	49,7	16,0
„Охотник Сибири“	10,0	42,0	10,0
Имени Молотова	—	200	52,0
„Вертэ-Кос“	—	67,0	18,3
„Северный рыбак“	—	60,0	19,0
„Охотник“	—	45,0	15,0
„8-й съезд Советов“	4,0	96,0	24,7
„Ударник 2-й пятилетки“	16,0	103,0	29,0
Имени Ворошилова	3,0	162,0	45,0
„Комсомолец“	21,0	45,0	18,6
„Передовик“	10,0	44,0	12,0
„Лучь Севера“	2,2	26,0	8,7
„Искра“	—	80,0	20,0
Всего по гослову	—	123,0	29,9
„ по колхозам	—	63,0	20,0
„ по району	6,4	70,6	21,3

This document is created with trial version of TIFF2PDF Pilot 2.16.108.

ПАРТИЙНАЯ ЖИЗНЬ

Итоги учебы в райпартшколе

Закончились занятия в вечерней партийной школе при райкоме ВКП(б).

В райпартшколе учился партийно-советский актив, секретари первичных партийных организаций и их заместители. Слушатели прослушали лекций, проводимые семинарские занятия к беседы по истории ВКП(б), по вопросам экономики и географии СССР.

При большой активности слушателей прошли итоговые занятия по истории ВКП(б). Итоги говорят, что большинство коммунистов серьезно работало над повышением своего марксистско-ленинского образования. Все 15 слушателей, присутствовавших на итоговых занятиях по истории ВКП(б) показали глубокие знания.

На последних занятиях было больше уделено внимания на повторение работ В. И. Ленина „Что делать?", „Шаг вперед, два шага назад", „Две тактики социал-демократии в демократической революции", работам съездов и конференций партии. Тов. Самарина подробно рассказала о содержании работы И. В. Сталина „Октябрьская революция и тактика русских коммунистов". Итоговые занятия проходили в форме развернутой беседы, слушатели давали полные, ясные ответы, особо выделяя главное, основное в каждой теме.

Хорошо усвоили пройденный материал и показали наиболее полные знания тт. Самарина, Решетников, Теблеева, Елисеева и другие.

Следует отметить, что ряд слушателей несерьезно относились к изучению географии СССР и некоторых тем по истории ВКП(б). Иногда пропускали занятия и приходили не подготовленными, как например, тт. Свейников, Фатеев, Зиновский. Не явились на итоговые занятия тов. Фомин, А. И. Мануйлов, а 7 июня Кузнецова и Белкин.

Те слушатели, которые не усвоили отдельные разделы учебного плана, должны в течение лета повторить их, чтобы с начала нового учебного года приступить к изучению материала по следующему этапу.

В. Хуснихов,
секретарь РК ВКП(б).

Выпускники

12 июня 1951 года на всю жизнь останется в памяти мальчиков и девочек—выпускников семилетней школы. В этот день 17 школьников 7 класса Ларьякской средней школы сдавали последний экзамен по истории.

Чуть скрытое волнение и торжественность на лицах учащихся незримо передается их классному руководителю Алексееву, который в течение учебного года учил, воспитывал этот маленький отряд большого поколения. Их практические знания на экзаменах явятся оценкой работы классного руководителя и всего учительского коллектива школы.

Подходит к столу и берет экзаменационный билет один из лучших учащихся класса В. Таску. Он в течение всего учебного года учился только на 4 и 5 и теперь на экзаменах показывает отличные знания.

Через несколько минут Таску приготовился к ответу. —Билет номер 12,—слышен спокойный и уверенный голос ученика,—первый вопрос: «Немецкая колонизация Чехии в XIII веке. Борьба чехов против немецкого засилия и католической церкви. Ян Гус. Гуситские войны, их антифеодальный характер».

Тихо в классе. Взоры детей устремлены к карте, где отвечает выпускник. Таску подробно рассказывает о возникновении в Чехии общенационального движения против немцев, католической церкви, о движении «таборитов», направленного против феодалов, Гуситских войнах и так далее.

Исключительно правильный ответ говорит о глубоких знаниях ученика Таску исторического материала. Он получает заслуженно на последнем экзамене оценку 5.

Так же четки и уверенны были ответы Юрия Кайгародова, Анны Созоновой, Синевой, Ведерникова и других семиклассников.

Звенит звонок, оповещающий о последнем часе экзаменов, которые определили знания учащихся по истории. Пять учащихся получили пятерки, восемь — четверки и четыре ученика—тройки.

Педагогический Совет обсудил итоги экзаменов по 7 классу. В текущем учебном году все учащиеся были допущены к выпускным экзаменам и успешно их сдали. Ни один учащийся 7 класса не имеет общегодовой оценки 2.

13 июня в торжественной обстановке состоялось вручение 17 выпускникам свидетельств об окончании семилетней школы. Их первыми получают лучшие ученики класса Синева, Махнева, Таску, Ведерников, Кайгародов, окончившие выпускной класс только с хорошими и отличными знаниями.

Закончился учебный год и 17 учащихся-выпускников уже сейчас выбирают себе светлую дорогу к жизни. Одни из них желают учиться в средней школе и после получить высшее образование, другие пойдут учиться в техникумы и другие учебные заведения. У всех у них, семиклассников выпускников, единые мысли и стремления: учиться и быть полезным, активным строителем коммунизма.

Счастливого пути вам, окончившим семилетнюю школу.

П. Чижов.

На благо советских людей

(Продолжение. Нач. см. в №27)

ВОЗРОЖДАЕМЫЕ ЗЕМЛИ

Более 25 миллиардов кубических метров воды ежегодно несет Дон в Азовское море. Эта вода, которой можно оросить более 5 миллионов гектаров засушливых земель бесполезно испаряется. В два с лишним раза больше воды несут в моря каждая в отдельности река Днепр и Аму-Дарья и в десять раз больше—Волга.

Великие стройки коммунизма дадут возможность поставить колоссальные запасы энергии воды этих четырех рек на службу трудящимся.

Стройки коммунизма—Куйбышевская, Сталинградская гидроэлектростанции и Главный Туркменский канал Аму-Дарья—Красноводск—дадут воду для орошения и обводнения 22 миллионов гектаров земель.

Цветущими полями станут площади почти в восемь раз большие, чем вся орошаемая долина Нила, история ирригации которой имеет тысячелетнюю давность. Эти площади в два с половиной раза превысят территорию, которую за последние сто лет сумели оросить и обводнить США (8 миллионов гектаров). Они в 14 раз больше всей посевной площади Дании, в 25 раз больше посевной площади Голландии и в 45 раз превышают посевную площадь Бельгии.

Все великие стройки—на Волге, Дону, Днепре, в Туркмении, на юге Украины и в Крыму—дадут возможность через 6—7 лет оросить и обводнить более 28 миллионов гектаров земель. Эта площадь превышает территорию вместе взятых Англии, Бельгии, Голландии, Швейцарии и Дании.

Образовав гигантское водохранилище—Куйбышевское море,—плотина Куйбышевского гидроузла сильно поднимет уровень Волги на всем протяжении от Куйбышева до Казани. Город Казань окажется на берегу Волги. Поднимет уровень волжской воды и плотина Сталинградского гидроузла. Общая площадь водохранилищ, созданных на Волге, превысит 25.000 квадратных километров, т. е. будет чуть меньше территории такого государства, как Бельгия.

Главный Туркменский канал Аму-Дарья—Красноводск протянется на длину 1.100 километров. Такой канал мог бы соединить между собой Средиземное и Балтийское моря, пересекая всю Западную Европу. О количестве воды которое понесет в пустыня канал, можно судить хотя бы по тому, что по водности он будет равен реке Днепр в летние месяцы.

Ни один канал на земном шаре не может сравниться по длине с Главным Туркменским каналом. Крупнейшие ирригационные сооружения мира имеют протяженность: Нижне-Гангский оросительный канал в Индии—850 километров, канал Иосифа в Египте—420 километров, судоходный канал в Америке между рекой Гудон и озером Эри—560 километров. По площади орошения Главный Туркменский канал также превосходит все, что было создано на земном шаре. Наиболее крупные оросительные каналы—Верхне-Гангский и Нижне-Гангский—дают воду всего 650 тысячам гектаров. Главный Туркменский канал оросит вдвое большую площадь и, кроме того, обводнит 7 миллионов гектаров земель.

1 миллион 300 тысяч гектаров земель оросит Главный Туркменский канал в Кара-Калпаки и Туркмении. С вводом в действие новой оросительной сети производство хлопка-сырца в Туркмении увеличится в 7—8 раз. Значительно вырастет также площадь садов, виноградников и огородов. В Туркмении будут разводиться также культуры, как маслины, хурма, инжир, финиковая пальма. На новую высокую ступень поднимется шелководство.

Главный Туркменский канал обводнят в пустыне Кара-Куны 7 миллионов гектаров пастбищ. Это создаст условия для мощного подъема общественного животноводства. Возрастет поголовье крупного рогатого скота, увеличатся стада каракульских овец, количество лошадей.

Продолжение следует.

Летнее содержание скота

Выпуск скота на пастбище—важный момент в работе животноводческих ферм. Поэтому следует вспомнить ряд совершенно обязательных условий, играющих большую роль в развитии животноводства.

Нельзя начинать пастьбу скота раньше времени. Необходимо выждать, чтобы пастбищные угодия подсохли. В противном случае крупные животные будут вязнуть в почве, нарушится целостность травяного покрова, затоптанная трава больше не сможет оправиться и урожай ее резко снизится. Не менее отрицательно сказывается на состоянии пастбищ также ранний выгон мелкого скота—овец и коз, которые острыми зубами подъедают траву слишком низко, подгрызая самое сердечко у корней.

Переключение скота на пастбищное кормление сразу после стойлового содержания вызывает у животных кишечные заболевания. Переходить на пастбищное содержание следует постепенно. Обычно это делается таким образом: утром скот получает корм в стойлах и через 2—3 часа на такое же время выпускается на пастбище. После возвращения животных в стойло им снова дается корм. Такой режим соблюдается 4—6 дней, по истечения которого стадо переводится на пастбищное содержание.

Чтобы лучше использовать пастбища, их обычно разбивают на несколько участков (загонов), стравливая каждый участок по очереди. Число загонов может быть различным в зависимости от местных условий. При этом важно предусмотреть такое количество участков, чтобы к моменту возвращения скота на стравленный загон там успела бы отрасти трава.

Гурты скота должны быть однородными. Нельзя чтобы вместе с крупным скотом паслись овцы, козы и свиньи. Лучшие пастбища следует отводить высокопродуктивному скоту, племенному молодняку, животным, поставленным на откорм.

Ежедневная перегонка скота из усадьбы на пастбище и обратно (дойных коров приходится перегонять дважды в день) связана с затратой животными большого количества энергии, а следовательно—питательных веществ, требуемых для ее воспроизводства. Поэтому передовые колхозы практикуют летом так называемое стойлово-лагерное содержание скота, которое дает большой эффект.

С этой целью на пастбище устраиваются легкие постройки в виде навесных сараев, где стадо укрывается в ненастную погоду или в сильную жару. Тут же оборудуются помещения для доярок, охраны, для хранения различного инвентаря, устанавливаются весы, оборудуются водопои.

Однако нельзя оставлять животных только на подножном корму в течение всего лета. В первую очередь подкорма (зеленой массой, а при надобности и сильными, концентрированными кормами) должна быть обеспечена для рабочего скота, дойных коров, особенно высокопродуктивных, с дневным удоем выше 20 килограммов, племенного молодняка и животных, поставленных на откорм.

Для зеленой подкормки в специальном севообороте в разные сроки высеваются различные кормовые растения. Это делается для того, чтобы отличная по качеству зеленая масса (отличным питанием кормовое растение бывает только в период цветения) имелась в течение всего летнего периода. Необходимо закладывать на пастбищах также сооружения для заготовок силоса.

Хорошая кормовая база—залог успешного развития животноводства. Общественный скот должен получать обильные корма зимой, быть обеспечен хорошим пастбищем в сочетании с зеленой подкормкой и стойлово-лагерным содержанием в течение лета. Это поможет увеличить поголовье колхозных и совхозных животноводческих ферм, повысить продуктивность скота, создает условия для того, чтобы дать стране обилие продуктов животноводства.

Академик **Е. Лисицын.**

И. О. ответ. редактора И. Т. СОЛОВЬЕВ.

РД 04131 с. Ларьяк, Типография Тюменского Облполиграфиздата Заказ 103.

This document is created with trial version of TIFF2PDF Pilot 2.16.108.

Пролетарии всех стран, соединяйтесь!

СТАХАНОВЕЦ

Орган Ларьякского райкома ВКП(б) и районного Совета депутатов трудящихся, Тюменской области

№ 29 (618)
Пятница
22
Июня
1951 г.

Цена 15 коп.

Государственная ордена Ленина библиотека СССР имени

Успехи рыбаков колхоза „Комсомолец"

Успешно ведя лов рыбы в третью пятидневку июня рыбаки колхозов „Комсомолец" и „Передовик".

План третьей пятидневки рыбартель „Передовик" выполнила на 120 процентов. Еще лучших успехов за это же время добились рыбаки артели «Комсомолец». За пять дней ими выловлено более 368 пудов рыбы.

Успех рыбаков этих колхозов—результат их упорного труда и правильной организации работы на лову.

П. Скворцов.

Досрочно выполнить взятые обязательства

Большой силой на селе в выполнении хозяйственно-политических задач является комсомол.

Поддерживая инициативу ряда комсомольских организаций, комсомольцы и молодежь района в 1951 году взяли новые повышенные обязательства: выловить в свободное от работы время 600 центнеров рыбы; выделить на лов, транспортировку и обработку рыбы 120 комсомольцев; создать в колхозах комсомольско-молодежные рыболовецкие звенья и для проведения агитационно-массовой работы среди рыбаков выделить 35 комсомольцев-политорганизаторов.

Претворяя в жизнь взятые обязательства, комсомольцы и молодежь колхозов имени Ворошилова, имени Молотова и других самоотверженно трудились на рыбодобыче и досрочно выполнили свои планы по вылову рыбы второго квартала.

Комсомольско-молодежное звено, руководимое членом ВЛКСМ А. Соколовым (Охтеурский рыбоучасток) еще в мае выполнило план второго квартала на 240 процентов, на 117 процентов выполнило квартальное задание по рыбодобыче рыболовецкое звено комсомольца Камина (колхоз имени Ворошилова).

Комсомольские организации колхоза «Новая жизнь» (секретарь тов. Руднев), Охтеурского рыбоучастка (секретарь тов. Куклапова), колхоза «Передовик» (секретарь тов. Крипанкова) и другие полностью выполнили взятые обязательства, и близки к выполнению взятых обязательств по вылову рыбы в свободное от работы время комсомольские организации Ларьякского рыбучастка (секретарь тов. Кабанова), с. Б-Тархово (секретарь тов. Киселева), ю. Лапчинска (секретарь тов. Тайлашев) и другие.

Опыт передовых комсомольских организаций на рыбодобыче показывает, что мы имеем все условия для успешного выполнения взятых обязательств. Однако большинство комсомольских организаций района откладывают рыбодобычу на период весновой путины и совершенно преостановили вылов рыбы в текущем месяце. И не случайно поэтому, что комсомольцами района к 15 июня 1951 года выловлено в свободное от работы время только 160 центнеров рыбы.

Секретари комсомольских организаций колхозов: имени Куйбышева (секретарь т. Буторин), им. Стаханова (секретарь тов. Батурин), «Луч Севера» (секретарь тов. Боброва) и другие смирились с безответственным отношением к своим собственным решениям и вылов рыбы в свободное от работы время пустили на самотек и, тем самым, ставят под угрозу срыва выполнение принятых обязательств.

Политмассовая работа в рыболовецких брагадах, звеньях поставлена неудовлетворительно, выделенные политорганизаторы работу проводят от случая к случаю, что безусловно отрицательно сказывается на выполнении государственного плана рыбодобычи.

Поэтому первоочередной задачей первичных комсомольских организаций является обеспечить выполнение взятых обязательств по вылову рыбы в свободное от работы время каждым комсомольцем, каждым звеном, бригадой в ближайшее время, улучшить политмассовую работу среди рыбаков района, мобилизуя их на досрочное выполнение годового плана рыбодобычи.

Первичные комсомольские организации должны в корне улучшить руководство и контроль за выполнением комсомольцами обязательств по вылову рыбы в свободное от работы время. Надо решительно покончить с вредным мнением отдельных комсомольцев о том, что в третьем квартале рыбы будет больше и тогда будем выполнять план. Рыбу необходимо ловить ежедневно и всеми средствами: ставными сетями, фитилями, переметами и другими орудиями лова.

Первичные комсомольские организации должны также широко развернуть социалистическое соревнование между отдельными комсомольцами, рыболовецкими звеньями и в целом между комсомольскими организациями. Итоги социалистического соревнования необходимо подводить каждую пятидневку и поощрять лучших комсомольцев на рыбодобыче через стенную и районную печать.

Чем боеспособнее будет каждая комсомольская организация, тем успешнее будут решаться стоящие перед ней задачи. Дело чести каждой комсомольской организации, каждого члена ВЛКСМ — досрочно выполнить взятые обязательства.

Сводка о ходе рыбодобычи

По состоянию на 15 июня 1951 года (в процентах)

Наименование бригад гослова и колхозов	За месяц	За квартал	С начала года
Гослов Н-Вартовский	—	86,0	20,0
„ „ Б-Тарховский	—	74,0	19,5
„ „ Охтеурский	—	262,0	88,0
„Путь к социализму"	13,0	36,0	23,6
„Новая жизнь"	31,7	86,0	30,0
„Красное знамя"	0,1	20,0	14,4
Имени Калинина	2,6	32,0	12,0
Имени Куйбышева	11,0	54,0	20,0
Имени Чкалова	14,0	71,0	26,0
Имени Стаханова	5,2	37,0	10,0
„Рыбак Сибири"	16,0	68,0	25,0
Имени Микояна	2,9	40,0	13,0
Имени Войкова	3,0	61,0	17,9
„Путь Ленина"	1,0	79,0	23,3
„Большевик"	—	50,0	14,5
Имени Сталина	—	49,0	16,0
„Охотник Сибири"	10,0	42,0	10,0
Имени Молотова	—	200	52,0
„Вертя-Кос"	1,0	67,0	18,0
„Северный рыбак"	—	60,0	19,0
„Охотник"	1,0	45,0	15,0
„8-й съезд Советов"	4,0	96,0	24,7
„Ударник 2-й пятилетки"	16,0	103,0	29,0
Имени Ворошилова	3,0	162,0	45,0
„Комсомолец"	54,0	69,0	25,0
„Передовик"	28,0	64,0	17,0
„Луч Севера"	2,2	26,0	8,7
„Искра"	1,1	90,0	23,0
Всего по гослову	—	125,3	30,0
„ „ по колхозам	—	66,0	20,7
„ „ по району		73,0	22,0

Слово сдержим

При проверке готовности к лову рыбы во втором квартале рыболовецкая бригада колхоза «Новая жизнь» брала на себя социалистическое обязательство досрочно выполнить квартальный план рыбодобычи.

Чтобы с честью сдержать свое слово рыбакам приходится много и упорно работать. Ранняя весна с резкой переменой температуры воздуха создавала естественные трудности на рыбодобыче. Но и в дождь и холод рыболовецкая бригада продолжала ловить рыбу, широко применяя комбинированный лов.

Наряду с атарменным ловом рыболовецкая бригада четыре раза переключалась на вылов рыбы ставными сетями, которыми только в мае добыто почти 160 центнеров рыбы.

С 25 мая рыболовецкая бригада полностью перешла на сетной лов по добыче карася. Облавливая рыбу в озерах, большинство рыбаков бригады сейчас систематически выполняет ежедневный график рыбодобычи. В числе их передовые рыбаки Л. Ларионов, Г. Руднев, П. Кабин, Е. Кабин и А. Волков. Успешно трудится 75-летний рыбак Наум Ерганкин, выловивший лично более 62 пудов рыбы.

Рыболовецкая бригада колхоза «Новая жизнь» выполнит квартальный план рыбодобычи к 25 июня.

М. Кондаков.

На трассе Сталинградского магистрального канала

Все шире фронт грандиозных работ на великих стройках коммунизма, осуществление которых является составной частью реализации гениального сталинского плана преобразования природы в нашей стране. Строители Сталинградской гидроэлектростанции, выполняя сталинские предначертания, развернули работу на всех обьектах.

Известно, что постановление правительства о строительстве Сталинградской ГЭС предусматривает также создание Сталинградского магистрального самотечного канала между реками Волгой и Уралом.

Этот самотечный канал пройдет по территории Заволжья, пересечет степи Западного Казахстана и понесет волжские воды в реку Урал. По своему протяжению (около 650 километров) он будет уступать только Главному Туркменскому каналу, а по многоводности превзойдет такие реки, как Дон, Урал, Ока. С правой и с левой стороны канала протянется густая оросительная и обводнительная сеть. Волжские воды оросят полтора миллиона и обводнят около шести миллионов гектаров засушливых земель.

В районах, где пройдет магистральный канал Волго-Урал работают партии геолого-разведчиков. Дорожники определяют трассу будущей шоссейной магистрали, которая ляжет параллельно с каналом. Производятся аэрофотосъемки местности. Строители решают весь комплекс вопросов, связанных с постройкой каналов, орошением и обводнением обширных территорий, лесонасаждением, перспективами этого края.

Недалеко то время, когда в засушливой степи Западного Казахстана зазеленеют плодородные нивы, зацветут сады, зашумят тенистые рощи.

По родной стране

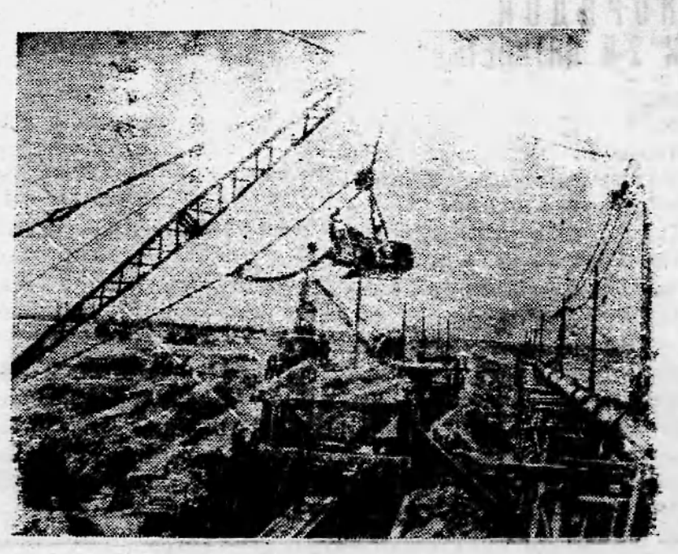

На строительстве Волго-Донского водного пути будут уложены сотни тысяч кубических метров бетона и железобетона. Заготовка строительных материалов производится на мощных автоматизированных бетонных заводах.

Для обеспечения бетонного завода Цимлянского гидроузла песком недалеко от предприятия создан механизированный песчаный карьер.

На снимке: общий вид механизированного песчаного карьера.

Фото С. Кропивницкого.

СВЕРХПЛАНОВАЯ РЫБА

В колхозе имени Войкова на рыбодобыче работает комсомолка София Шалхенова. Комсомолка Шалхенова еще в мае закончила выполнение своего квартального задания К началу июня ей сдано на рыбоприемный пункт 9 центнеров сверхплановой рыбы.

Не отстает на рыбодобыче от комсомолки рыбак Игнат Соромпи, который также завершил выполнение плана второго квартала и сдает рыбу в счет третьего квартала.

Гусев.

This document is created with trial version of TIFF2PDF Pilot 2.16.108.

ПАРТИЙНАЯ ЖИЗНЬ

Итоги учебы в сети партийного просвещения

Закончились итоговые занятия в кружках и политшколах сети партийного просвещения района за 1950—51 учебный год.

Все кружки и политшколы работали по программе первого года обучения. За исключением кружка по изучению Истории ВКП(б) при Ларьякской средней школе и трех политшкол, утвержденный ЦК ВКП(б) учебный план, выполнен.

Различными формами учебы было охвачено около трехсот коммунистов, комсомольцев и беспартийных. Из 251 слушателя, охваченных итоговыми занятиями, 217 человек прочно усвоили пройденный материал.

Хорошие и прочные знания на итоговых занятиях показали слушатели кружка по Истории ВКП(б) повышенного типа, вечерней партийной школы при РК ВКП(б), Б-Тарховского, Колек-Еганского, Корликовского кружков по изучению Краткой биографии товарища Сталина и Ларьякской политшколы.

Лучшими пропагандистами, добившимися полного усвоения слушателями пройденного материала и стопроцентной посещаемости занятий являются тт. Метелева, Калиничев, Рябкова, Ревнивых, Черепанова, которые занятия проводили также методически правильно, на высоком идейном уровне.

Абсолютное большинство слушателей посерьезному относилось к повышению своего идейно-политического уровня. В числе их Самарина. Терлеева, Елисеева — райпартшкола; Иванов, Решетников — ю. К-Еган; Савина, Яров—кружок по Истории ВКП(б); Нужина, Иванова, Нужин—ю. Корлики и многие другие.

Наряду с положительными результатами в работе сети партийного просвещения имели место серьезные недостатки. С опозданием начались занятия в мегионской политшколе, пропагандист т. Ситников. С 8 декабря 1950 г. по 24 января 1951 года не проводились занятия в сосниноской политшколе, пропагандист т. Доровина. Частые срывы занятий были в кружке по изучению Краткого курса Истории ВКП(б) при Ларьякской средней школе, пропагандист т. Ярославцев. Только несерьезным отношением к повышению своего идейно-политического уровня объясняется то, что из 14 слушателей кружка по изучению Краткой биографии товарища Сталина при райрыболовпотребсоюзе 8 человек не усвоили пройденный материал.

Недостаточно осуществлялся контроль со стороны консультантов, секретарей первичных парторганизаций над самостоятельно изучающими основы марксизма-ленинизма. Крайне плохо работали школы ликбеза.

Однако в целом итоги учебы в сети партийного просвещения показали, что слушатели стали свободно ориентироваться в международной и внутренней обстановке, правильно решать стоящие перед партийной организацией задачи, большинство научилось работать над книгой, составлять конспекты, получили прочные знания, помогающие им в их практической работе, как тт. Иванов, Тимофеев, П. И. Яров, Белкина, Старикова и другие.

Отделом пропаганды и агитации РК ВКП(б) сейчас должны быть разработаны мероприятия по устранению имевших место недостатков, определены формы политической учебы на новый учебный год и подобран состав пропагандистов.

Слушатели, неусвоившие и плохо усвоившие пройденный программный материал, до начала нового учебного года в сети партпросвещения должны повторить пройденное и организованно приступить к изучению следующего этапа программы 1951—52 гг.

В. Хуливхов,
секретарь РК ВКП(б).

На благо советских людей

(Продолж. Нач. см. в №№27, 28)

Заволжье считается одним из крупнейших районов озимой пшеницы в СССР. Однако в засушливые годы суховеи наносят здесь огромный вред сельскому хозяйству. Они снижают урожай пшеницы до 3—5 центнеров с гектара, а в отдельных районах вовсе уничтожают его.

С сооружением гидроузлов на Волге вдоль ее левого берега будет создан сплошной массив орошаемых земель. Изменятся природные условия этого района, сельское хозяйство перестанет зависеть от капризов природы. О том, что даст орошение районам Заволжья говорят работы отдельных опытных станций, получающих здесь на поливных участках с гектара: озимой пшеницы—30—35 центнеров, картофеля—до 300 центнеров, сахарной свеклы—до 450 центнеров. С осуществлением сталинских строек Заволжье превратится в крупнейшую зерновую базу страны, станет новым богатейшим районом выращивания сахарной свеклы.

* * *

До 250—300 пудов пшеницы с гектара смогут собирать колхозы Сталинской области, когда воды оросительных систем, создаваемых на базе Волго-Донского судоходного канала, придут на их поля. Валуйская опытная мелиоративная станция, например, собрала здесь в прошлом году на орошаемых землях по 52 центнера яровой и по 56 центнеров озимой пшеницы с гектара.

Известно, что в Сталинградской и Ростовской областях будет орошено 750 тысяч и обводнено 2 миллиона гектаров земель. Обилие воды позволит выращивать богатые урожаи пшеницы, хлопка, овощей, фруктов, винограда, создать прочную кормовую базу для животноводства.

На переломе XIX и XX веков в южных районах Украины из 60 лет было двадцать засушливых. В годы, когда плодородные украинские земли поражала засуха, урожайность полей резко падала. Основной культуры этих районов—озимой пшеницы—удавалось собирать только от 0,9 до 3 центнеров с гектара.

Создание гидроэлектростанции и каналов преобразит экономику юга Украины. 3 200 гектаров земель Херсонской, Запорожской, Николаевской и Днепровской областей УССР и северных районов Крыма превратятся в плодородные нивы, богатейшие пастбища. Здесь раскинутся необозримые поля озимой пшеницы, зацветут плантации хлопчатника, вырастут сады и виноградники. Орошение южных районов УССР даст возможность собирать устойчивые урожаи: озимой пшеницы в среднем до 30—35 центнеров, хлопка—до 18—20 центнеров, картофеля—до 300 центнеров, сахарной свеклы до 400—500 центнеров, винограда и фруктов—до 80—90 центнеров с гектара.

(Продолжение следует).

О некоторых вопросах подготовки к путине

Перед рыбохозяйственными организациями района сейчас со всей серьезностью стоит вопрос подготовки к заровой путине. Не прекращая лова до заровой путины, колхозы и бригады гослова обязаны приложить все усилия к тому, чтобы подготовка к заровому лову была проведена тщательно и качественно.

Особенности нынешней заровой путины дают все предпосылки к тому, чтобы успешно справиться с полугодовым планом рыбодобычи. Низкий уровень воды благоприятно отразился на концентрации рыб, которая, в свою очередь, использовала для нереста и нагула даже незначительные поймы (сора) и истоки. Низкий же уровень воды дает возможность произвести минимальные затраты труда и сетеснастных материалов для закрытия соров. Поэтому, рыбохозяйственные организации должны использовать для добычи рыбы не только известные былыми уловами сора и истоки, но и незначительные по водной площади соровые заливы и истоки.

Результат лова будет зависеть от подготовки к нему. Нужно иметь ввиду, что некоторые колхозы в силу отсутствия достаточных денежных средств будут не в состоянии приобрести себе новые сетеснастные материалы, или произвести закрытие незначительных по мощности соров и истоков. В этих случаях рекомендуется произвести закрытие соров, где они низкие, а до лова у этих запоров следует использовать более высокие сора, применяя для этой цели широко и полно ставные сети.

Сетной лов в заровую путину дает отличные результаты, при условии наблюдения за скатом воды и знания промысловой обстановки.

Не следует забывать и о качестве сетей, которые придется применять в заровый лов, имея ввиду, что после нагула рыбы (особенно язь) очень сильны.

Ведя подготовку к заровой путине, рыбохозяйственные организации обязаны проявлять максимум заботы о сохранении рыбных запасов наших водоемов. Правилами рыболовства запрещается производить запорные сооружения на речках и протоках более двух третей их ширины. Этим ограничением предусматривается свободный проход рыб, выработанный у них природой.

Не следует так-же применять в соровых запорах дель с ячеей размером менее 22 мм. Однако уже сейчас есть сигналы о том, что рыбколхозы в вершине Ваха с помощью работников рыбозавода намерены установить сплошной делевой запор. От этого мероприятия, направленного на нарушение рыбоохранных законов следует заблаговременно отказаться. Заровый лов, как всякий другой сезонный лов, должен проходить в строгом соответствии с правилами рыболовства.

Качественно произвести подготовку к заровой путине, максимально использовать рыбопромысловые водоемы, обеспечить безусловное выполнение квартального плана добычи рыбы—таков долг рыбаков нашего района перед родиной.

Ст. Панов,
Инспектор Ларьякского участка Обьрыбвода.

НАВЕСТИ ПОРЯДОК В КОЛХОЗЕ „УДАРНИК 2-й ПЯТИЛЕТКИ"

Национальный колхоз «Ударник 2-й пятилетки», где председателем правления тов. Потеряев, в этом году должен решить ряд важнейших хозяйственных задач: обеспечить общественный скот полностью и высококачественными кормами; построить избу-читальню и несколько домов для оседающих колхозников-ханты; получить хороший урожай картофеля и овощей; выполнить досрочно полугодовой и годовой план рыбодобычи и т. д.

Однако выполнение этих и ряда других хозяйственных задач в колхозе «Ударник 2-й пятилетки» идет совершенно неудовлетворительно и только потому, что правление колхоза стало на путь невмешательства в колхозные дела и пустило всю хозяйственную работу на самотек.

Через несколько дней начнется горячая пора заготовки кормов для общественного скота. Но подготовка к сеноуборочной кампании в колхозе никакая не ведется. Ручной сеноуборочный инвентарь, конные грабли, сбруя не отремонтированы, а правление колхоза даже и не проявляет об этом ни малейшей заботы.

Не лучше положение в колхозе с ходом строительства домов оседающим колхозникам-ханты. На строительстве колхозной избы-читальни работает три человека. Продолжительность их рабочего дня 6 7 часов, производительность труда исключительно низкая.

В строительной бригаде царит нездоровое настроение, как то пьянство, а А. Н. Красин явно дезорганизует членов бригады с целью затянуть на длительное время строительство избы-читальни. Как следствием этого явилось то, что распиловка теса ведется плохо. дома для колхозников вообще не строятся.

В колхозе «Ударник 2-й пятилетки» так же не выполнен план сева овощей. а на поле, где уже появились всходы картофеля беспрепятственно бродит колхозный скот. Прополка картофеля не делается, нет ухода за огуречными грядами. Бригадир же хозяйства колхоза К. И. Сигильтова вместе со своим мужем—членом правления колхоза систематически пьянствует.

Безответственное отношение правления колхоза к своим обязанностям в конечном счете приведет к тому, что важнейшие хозяйственные задачи колхоза этого года будут невыполнены.

Сельскохозяйственному отделу, отделу сельского и колхозного строительства исполкома райсовета надо немедленно вмешаться в дела колхоза «Ударник 2-й пятилетки» и навести там большевистский порядок.

Очевидцев.

И. О. ответ. редактора
П. Т. СОЛОВЬЕВ.

РД 04132 с. Ларьяк, Типография Тюменского Облполиграфиздата Заказ 105

This document is created with trial version of TIFF2PDF Pilot 2.16.108.

Пролетарии всех стран, соединяйтесь!

СТАХАНОВЕЦ

Орган Ларьянского райкома ВКП(б) и районного Совета депутатов трудящихся, Тюменской области

№ 30 (819)
Пятница
29
Июня
1951 г.

Цена 15 коп.

Библиотека СССР имени В. И. Ленина

Рыбаки и рыбачки! Увеличивайте темпы добычи рыбы в варовой путине.

Дадим больше высококачественной рыбы нашей Родине!

Готовить школы к новому учебному году

В начальных, семилетних и средней школах района закончился 1950-1951 учебный год. Свыше тысячи учащихся, окончив учебу, ушли на летние каникулы.

Сейчас пастунал ответственный период подготовки школ к новому учебному году. Это—большая и главная задача, требующая участия в ней не только работников народного образования, но и всей общественности района. Достаточно сказать, что в летний период нужно отремонтировать 19 школ, несколько интернатов, заготовить 4100 кубометров дров, обеспечить школы и квартиры учителей всем необходимым для их плодотворной работы.

Огромную заботу проявляют большевистская партия и советское правительство о народном образовании в нашем районе. Только в этом году государство отпустило на ремонт и строительство школ и интернатов района более 370 тысяч рублей. В том числе 266 тысяч рублей на строительство новой семилетней школы в райцентре. Эта забота возлагает обязанность на отдел народного образования и всю общественность района сделать школы и интернаты светлыми, чистыми, теплыми и уютными.

До начала нового 1951-1952 учебного года осталось два с половиной месяца. Однако подготовка школ к новому учебному году идет крайне медленно. Только в одной Охтеурской школе (заведующий тов. Баталин) ведется ремонт, а остальные же школы района к ремонту почти не приступили.

Так же неудовлетворительно проходят заготовка топлива для интернатов и школ. Из 4100 кубометров дров, заготовлено лишь 2651 кубометр. 13 школ района еще не обеспечены полностью топливом. Во всех школах района задерживается ремонт из-за отсутствия кирпича, а промартель имени Ленина (председатель тов. Черкашин) до сих пор не организовала кирпичное производство.

Безусловно, такие низкие темпы хода подготовки школ к новому учебному году не обеспечивают выполнение в срок запланированных работ.

Задача перед всеми школами района—закончить подготовку школ к новому учебному году не позднее 15 августа. Эту задачу можно успешно решить только при активном участии в этом деле всей общественности района.

В конце мая труженики Казанского района, Тюменской области выступили с обращением ко всем трудящимся Тюменской области за образцовую подготовку школ к новому учебному году. В обращении они писали:

.... Ставя своей целью добиться, чтобы каждая школа имела светлые, чистые, теплые и уютные помещения, хорошую школьную мебель и оборудование, огороженный и озелененный пришкольный участок, чтобы учителя имели все необходимые условия для улучшения учебно-воспитательной работы, районное совещание актива Казанского района обращается ко всем трудящимся Тюменской области с призывом включиться в дело подготовки школ к новому учебному году.„

Обращение казанцев должно быть немедленно подхвачено трудящимися нашего района, ибо подготовка школ к учебному году—кровное дело общественности. Надо вплотную взяться за выполнение мероприятий по подготовке школ к учебному году, в частности, в ближайшее время закончить заготовку топлива во всех школах и часть из него подвезти к отапливаемым объектам. Необходимо также в течение лета произвести озеленение всех пришкольных участков и их огораживание.

Похвальным будет и та работа, если учителя совместно с учащимися в период летних каникул отремонтируют все имеющиеся в школах учебно-наглядные пособия.

Не менее важным моментом подготовки школ к новому учебному году будет являться проведение точного учета всех детей, подлежащих начальному и семилетнему обучению. Особое внимание нужно обратить на точный учет детей-ханты с тем, чтобы ни один из них в следующем учебном году не остался вне школы.

Уже сейчас необходимо организовать работу с учащимися, получившими переэкзаменовку на осень и добиться, чтобы эти учащиеся полностью перешли в следующие классы.

Чтобы дети, особенно ханты, находящиеся на полном государственном обеспечении в интернатах, не чувствовали затруднений в обеспечении их обувью, одеждой, постельными принадлежностями, правлению райрыболовпотребсоюза надо со всей серьезностью продумать вопрос о своевременном завозе этих товаров в отдаленные национальные школы района.

Всю эту работу обязаны возглавить районный отдел народного образования, сельские Советы и с помощью партийных, комсомольских организаций при активном участии всей общественности района образцово подготовить школы к новому учебному году.

Телятница А. Г. Прибыльцева

Четвертый год в колхозе имени Куйбышева (село Лекрысово, Н-Вартовского сельского Совета) работает телятницей Александра Григорьевна Прибыльцева. За это время передовой животновод района выростила до шестимесячного возраста свыше двухсот голов крупного рогатого скота.

В 1950 году телятница Прибыльцева выростила до 6 месячного возраста 61 теленка и не имела случаев падежа животных. За достигнутые успехи в развитии животноводства А. Г. Прибыльцева в прошлом году получила 70 литров молока дополнительной оплаты труда. Так же успешно работает телятница Прибыльцева и в этом году.



На снимке: телятница А. Г. Прибыльцева среди своих питомцев.

Фото В. В. Кушникова.

Выполнили полугодовой и квартальный планы рыбодобычи

Рыболовецкая бригада колхоза «Ударник 2-й пятилетки» где бригадиром рыбодобычи Камин Семен Максимович, к 25 июня успешно выполнила месячный, квартальный и полугодовой планы рыбодобычи.

План рыбодобычи первого полугодия выполнен на 104 процента, а план второго квартала этого года—на 123,8 процента. Бригада дала государству сверх плана 6200 килограммов рыбы. Успешно справились рыбаки колхоза «Ударник 2-й пятилетки» и с июньским заданием.

Значительных успехов на рыбодобыче в июне добился звеньевой Иван Максимович Камин. Он дал сверх плана только в июне 500 килограммов рыбы. Лов рыбы продолжается.

Подоров.

Передовые рыбачки

В колхозе имени Войкова, Б-Тарховского сельсовета, успешно трудятся на рыбодобыче передовые рыбачки Сигильетова Анна Алексеевна и Соромина Александра Ефимовна. Только в мае этого года каждая из них выловила по 3.353 килограмма рыбы.

Этому успеху сопутствовала большая и напряженная работа. Каждый день, несмотря на дождь и холод, они выезжали на лов рыбы. В распоряжении Сигильетовой Анны и Сороминой Александры 35 сетей и все они ежедневно участвовали на лову.

Выставленные сети, рыбачки проверяли в сутки по 4-5 раз, чем достигали богатых уловов. В отдельные дни Соромина и Сигильетова вылавливали сетями каждая по 300 килограммов рыбы.

Н. Осипов.

УЛУЧШИТЬ РАБОТУ КУЛЬТПРОСВЕТУЧРЕЖДЕНИЙ

Успех выполнения всех хозяйственно-политических задач района во многом зависит от того, как работают с массами культурно-просветительные учреждения: красные чумы, избы-читальни, клубы, библиотеки.

Однако культурно-просветительная работа на селе в сельскохозяйственных и рыболовецких артелях района далеко еще не удовлетворяет растущих запросов населения и резко отстает от требований партии и правительства по идеологическому воспитанию масс, по дальнейшему развитию и укреплению наших национальных колхозов.

Работа во многих культпросветучреждениях все еще ведется на низком идейно-политическом уровне, в отрыве от практических задач района, сельских Советов и колхозов. Слабо ведут культурно-просветительную и агитационно-массовую работу Цыпкинская изба-читальня (зав. тов. Казанцев), Б-Тарховская изба-читальня (зав. тов. Исупова), Вампугольская изба-читальня (зав. тов. Шарыпов), Н-Вартовский сельский клуб (б. зав. Тюменцева) и как следствием этого колхозы, обслуживаемые этими изба-читальнями, не выполняют большинство хозяйственно-политических задач.

С целью устранения имеющихся недостатков в работе культпросветучреждений на днях в райцентре был проведен районный семинар заведующих красными чумами, избами-читальнями, клубами. На семинаре они прослушали доклады: «О международном положении», «О итогах выполнения послевоенного пятилетнего плана и наши задачи», «Задачи сельских культурно-просветительных учреждений в деле выполнения решений Всероссийского совещания актива» и многие другие.

Участники семидневного семинара получили также методические указания в проведении культурно-просветительной работы на селе.

Теперь перед работниками культпросветучреждений стоят главнейшие и неотложные задачи: коренным образом улучшить работу изб-читален, красных чумов, клубов и повысить их роль в производственной и общественной жизни советской деревни; обеспечить активное участие культпросветучреждений в дальнейшем организационно-хозяйственном укреплении колхозов, в пропаганде и внедрении достижений сельскохозяйственной науки и опыта передовиков колхозного производства.

Всю культурно-просветительную работу необходимо перенести непосредственно к рыбакам, охотникам, в сенокосные и животноводческие бригады. Не менее важной задачей является также хорошая организация и проведение в середине июля праздника советской народной песни.

С честью выполнить эти задачи—долг работников культпросветучреждений района.

А. Низовских.

This document is created with trial version of TIFF2PDF Pilot 2.16.108.

Партийная жизнь

Систематически проверять исполнение решений

Наша большевистская партия всегда придавала и придает первостепенное значение контролю и проверке исполнения партийных решений, ибо организация проверки исполнения решений партийных собраний воспитывает коммунистов, повышает их ответственность и дисциплину.

Многие первичные партийные организации нашего района улучшили контроль и проверку выполнения партийных постановлений, как своих, так и вышестоящих партийных органов. К ним относятся торговозаготовительная, районного отдела МГБ, Б-Тарховская, Корликовская, Н-Вартовская, Б-Ларьякская территориальные партийные организации. Секретари этих первичных парторганизаций на каждом партийном собрании информируют коммунистов о выполнении решений, принятых на предыдущих собраниях, выявляя при этом, что надо дополнительно предпринять для окончательного их выполнения.

На партийных собраниях в этих парторганизациях часто заслушиваются отчеты секретарей о работе парторганизации в целом, обсуждаются вопросы по выполнению замечаний и предложений, высказанных коммунистами на отчетно-выборных партсобраниях.

Но в ряде первичных парторганизациях основное внимание уделяется только подготовке к партийным собраниям и принятию постановлений. А после того, как постановление принято, о нем нередко забывают. Какое воздействие оказывает принятое решение на практическую работу, как оно осуществляется, все ли меры приняты для его выполнения, какие встретились препятствия, что надо предпринять дополнительно для обеспечения успеха—на это должного внимания не обращается.

Взять к примеру первичную парторганизацию Ларьякского рыбучастка. Обсуждая решение второй райпартконференции, партийное собрание Ларьякского рыбучастка еще в декабре 1950 года в своем постановлении записало: «... обязать секретаря парторганизации тов. Змановского разработать и представить на очередное партсобрание мероприятия по выполнению предложений коммунистов, высказанных на отчетном партсобрании». Но вслед за этим не последовало должной организаторской работы и прошло уже полгода, а решение партсобрания до сих пор оказалось не выполненным.

Серьезные недостатки в организации контроля за выполнением своих решений имеют место в парторганизациях: исполкома райсовета (секретарь тов. Скрябин), Н-Вартовского рыбозавода (секретарь тов. Цехарнус), Б-Тарховского рыбоучастка (секретарь тов. Иванов). Эти первичные партийные организации не добились, например, выполнения своих решений, касающихся регулярного проведения партийных собраний, проведения работы по росту рядов партии, хотя в этих парторганизациях до сих пор есть кандидаты в члены ВКП(б) с большим просроченным кандидатским стажем.

Ввиду бесконтрольности партийных организаций, многие рыбохозяйственные организации срывают ежемесячно выполнение государственного плана рыбодобычи.

Большевистский принцип руководства требует, чтобы вслед за решением была намечена и осуществлена система мероприятий, обеспечивающих выполнение этого решения. Организовать исполнение принятого решения—это значит включить в активную работу всех коммунистов, призванных направлять массы трудящихся на выполнение стоящих хозяйственно-политических задач.

Необходимо поставить дело так, чтобы проверка исполнения решений была не случайной, а каждодневной. А это значит, что контроль следует установить не спустя известное время, а сразу же после принятия решения.

Состояние проверки исполнения решений является зеркалом, отражающим общий стиль работы партийной организации, ее умение организовать живое дело, включить в него всех коммунистов, беспартийный актив, широкие массы трудящихся.

Но большевистски организовать выполнение решений отчетно-выборных партсобраний, замечаний и предложений коммунистов—главная задача первичных партийных организаций.

И. Сарманов,
инструктор РК ВКП(б).

Культлодка вышла в колхозы

На днях из с. Ларьяка вышла в очередной рейс районная культлодка, в составе которой докладчики, чтецы, медицинский работник, художественная группа.

Культлодка проведет культурное обслуживание рыбаков-колхозников на путине и окажет практическую помощь в организации массово-политической и культурно-просветительной работы в колхозах района.

Коллектив культлодки окажет также помощь колхозам в организации и проверке социалистического соревнования, популяризации опыта передовиков сельского хозяйства и рыбодобычи.

Для колхозников будут прочитаны доклады: «О текущем моменте», «О великих стройках коммунизма», «Забота партии и советского правительства о народах Крайнего Севера». Художественная группа культлодки выступит перед рыбаками на местах лова с интересным и содержательным концертом.

За период своей работы культлодка проведет культурное обслуживание в колхозах Ларьякского, Корликовского, Охтеурского, Б-Тарховского, Н-Вартовского сельских Советов.

А. Михеева.

Нет заботы о питании детей

В Ларьякском детсаде плохо организовано питание детей. Ежедневно они получают однообразную пищу: ржаной хлеб, чай с сахаром, какая-нибудь каша.

Вот уже продолжительное время дети не видят белого хлеба, мяса, рыбы и других важных продуктов питания. Всего этого детсад не имеет возможности приобрести в магазинах Ларьякского рыбкоопа потому, что там их нет. Однако ни председатель райрыболовпотребсоюза тов. Куликов, ни председатель рыбкоопа тов. Коханов—не проявляют об этом ни малейшей заботы.

Чтобы дети росли здоровыми, им нужно улучшить питание.

Валентинова.

О МЕРОПРИЯТИЯХ ПО ПРЕДУПРЕЖДЕНИЮ РАСПРОСТРАНЕНИЯ ИНФЕКЦИОННЫХ ЗАБОЛЕВАНИЙ И БЕШЕНСТВА СРЕДИ ДОМАШНИХ ЖИВОТНЫХ

Решение № 8 исполкома Ларьякского сельского Совета депутатов трудящихся от 24 июня 1951 года

В целях предупреждения распространения инфекционных заболеваний и бешенства среди домашних животных на основании постановления ВЦИК и СНК РСФСР от 30 марта 1931 года исполком Ларьякского сельского Совета **решил:**

1. Предложить руководителям предприятий, организаций и гражданам, имеющим дворовых, охотничьих и прочих собак, зарегистрировать в исполкоме сельского Совета до 1 июля 1951 года.

2. Обязать граждан и руководителей организаций, имеющихся собак, держать на привязи или в намордниках.

3. Лица, виновные в нарушении пунктов первого и второго настоящего решения, подвергаются штрафу до 100 рублей.

Настоящее решение вступает в силу немедленно после опубликования в печати и действует на территории сельского Совета в течение одного года.

Председатель исполкома Ларьякского сельсовета
И. Долгов.

На благо советских людей

(Цифры и факты о великих стройках коммунизма)

(Окончание).

Новая транспортная система, которая будет создана в связи с сооружением величественных строек коммунизма, свяжет важнейшие районы СССР, обеспечит невиданный грузооборот. Все пять морей европейской части страны соединятся водными путями. Новые железнодорожные магистрали пересекут в широтном направлении волжский водный путь. Густая сеть автострад покроет просторы нашей Родины.

Главный Туркменский канал станет громадной транспортной магистралью страны. Возрастет транспортное значение Аму-Дарьи, по которой идут грузы из глубинных районов Средней Азии. Водным путем соединятся такие отстоящие друг от друга на тысячи километров пункты, как Чарджоу и город Молотов, Нукус в Архангельск, Турткуль и Ленинград. Суда из Средней Азии пойдут к Белому, Балтийскому, Азовскому и Черному морям. Канал соединит глубинные районы Средней Азии с Каспийским морем и Волгой. Среднеазиатский хлопок по новому водному пути пойдет в Красноводск, оттуда морем—до Волги, затем—по великой русской реке на текстильные предприятия Ивановской, Московской и других областей. Суда из столицы нашей Родины будут следовать по каналу имени Москвы, затем по Волге, Каспийскому морю, Главному Туркменскому каналу и Аму-Дарье в глубину Средней Азии.

540—километровый судоходный путь откроется от Сталинграда до Ростова когда завершится строительство Волго Донского судоходного канала. Столица нашей Родины—Москва—станет портом пяти морей. К её пристаням будут приходить суда не только с Балтики, Каспия, Белого моря, но и с Азовского и Черного морей. Портами пяти морей станут и города, расположенные на всем протяжении огромной водной магистрали.

На Волго-Донском судоходном пути многочисленные суда будут пересекать грандиозное водохранилище, которое образуется за плотинами Цимлянского гидроузла. Создаваемое советскими людьми «Донское море» протянется в длину почти на 200 километров, а в ширину местами дойдет до 30 километров. Его площадь превысит 250 тысяч гектаров—т. е. будет равна четырем с лишним Женевским озерам. «Донское море» вместит 12 миллиардов 600 миллионов кубических метров воды. Эта вода пойдет для выработки электроэнергии, орошения и обводнения засушливых степей, увеличения глубин Нижнего Дона. Об этой массе воды можно судить хотя бы по такому примеру. Если её распределить по судоходному каналу шириной в десять и глубиной два с половиной метра, таким каналом можно было бы опоясать земной шар по экватору более 12 раз.

Волго Донской речной путь будет обслуживаться судами новых типов. Для перевозки угля предназначаются специальные, большой грузоподъемности металлические суда, буксируемые мощными винтовыми пароходами. Для линии Москва—Ростов. Сормовский завод даст комфортабельные дизель-электрические теплоходы. Каждый из них будет иметь каюты на 500 пассажиров, ресторан, музыкальные и танцевальные салоны, солярий, бассейн для плавания, библиотеку, кинозал и т. п. Их скорость значительно превысит скорость современных волжских грузопассажирских судов.

Международный обзор

Срыв парижских переговоров с западными державами

Миролюбивые народы возлагали большие надежды на предварительное совещание заместителей Министров Иностранных Дел четырех держав, происходившее в Париже почти три с половиной месяца. Это совещание, созванное по предложению СССР, должно было составить повестку дня для Совета Министров Иностранных Дел, в задачу которого входила выработка мероприятий по ослаблению существующего международного напряжения.

Представители США, Англии и Франции на всем протяжении переговоров лицемерно уверяли, что они стремятся к ослаблению напряженности международной обстановки в Европе. На деле же они старались не допустить созыва Совета Министров Иностранных Дел. Делегаты западных держав отказались включить в повестку дня Совета Министров вопрос об Антлантическом пакте и военных базах США, отвергли предложение правительства СССР продолжать переговоры.

Известно, что именно заключение агрессивного Северо-атлантического пакта является главной причиной создавшегося напряженного положения в Европе. Отказываясь обсуждать этот вопрос, делегации западных держав показали, что они боятся разоблачения перед мировой общественностью планов подготовки войны этих держав.

Заявив об отказе их правительств продолжать переговоры в Париже, представители западных держав доказали, что они отнюдь не стремятся к мирному урегулированию неразрешенных вопросов. Напротив, вся их политика направлена на обострение международного напряжения, на раздувание военной истерии, на лихорадочную гонку вооружений, приносящую огромные барыши миллиардерам и миллионерам. Пока шло парижское совещание, правящие круги США, Англии и Франции продолжали свои широкие военные приготовления.

Ответственность за срыв парижских переговоров и за нарастающую напряженность в международной обстановке несут правительства США, Великобритании и Франции. Миролюбивые народы всех стран на примере парижского совещания еще раз убедились в том, насколько последовательно и настойчиво осуществляет политику предотвращения войны и сохранения мира советское правительство. Эта политика поддерживается всем прогрессивным человечеством.

С. Иванов.

И. О. ответ. редактора
И. Т. СОЛОВЬЕВ.

РД 04133 с. Ларьяк, Типография Тюменского Облполиграфиздата Заказ 107.

This document is created with trial version of TIFF2PDF Pilot 2.16.108.

Пролетарии всех стран, соединяйтесь!

СТАХАНОВЕЦ

Орган Ларьякского райкома ВКП(б) и районного Совета депутатов трудящихся, Тюменской области

№ 31 (620)
Пятница
6
Июля
1951 г.

Цена 15 коп.

Государственная ордена Ленина БИБЛИОТЕКА СССР имени В. И. Ленина

Колхозники и колхозницы! Активно участвуйте в праздниках песни, овладевайте хоровой культурой! Песня, славящая благородный труд, нашу великую Родину—могучее средство воспитания советских людей.

ОРГАНИЗАЦИОННО-МАССОВАЯ РАБОТА СОВЕТОВ

Сельский Совет осуществляет все административные и распорядительные функции по проведению в жизнь решений правительства, по руководству хозяйственной и культурной работой на селе. Вся работа Советов строится на основе советской демократии с привлечением к работе широких масс актива и, прежде всего, депутатов трудящихся.

«Советы являются непосредственными организациями самих масс, т. е. наиболее демократическими и, значит, наиболее авторитетными организациями масс, максимально облегчающими их участие в устройстве нового государства и в управлении им. . . . (Сталин)

Организационно-массовая работа Советов слагается из проведения сессий Советов, заседаний постоянных комиссий, отчетов депутатов перед избирателями, работы постоянных комиссий и депутатов по проведению в жизнь решений Советов, оказанию помощи колхозам и организациям в выполнении стоящих перед ними государственных задач. При этом постоянные комиссии и депутаты вовлекают в свою работу актив Совета: передовых людей промышленности, сельского хозяйства и специалистов.

Депутаты Советов должны отчитываться о своей работе на собраниях избирателей, доводить наиболее важные решения Советов до избирателей и проводить организационно-массовую работу среди них, мобилизуя их на успешное выполнение хозяйственных планов по рыбодобыче, сельскому хозяйству, животноводству и других задач.

Из вышесказанного очевидно, что организационно-массовая работа Советов является основным и единственным рычагом, посредством которого Советы выполняют полностью свои функции, как массовые органы государственной власти. Без этого Советы утрачивают свое влияние, теряют силу опоры прочной и неразрывной связи с народом.

Крепить связь с массами—это значит привлекать депутатов и актив к непосредственному участию в деятельности Советов, к проверке хозяйственных и иных руководителей снизу, на массовых совещаниях, собраниях и путем непосредственного обследования.

Собрания избирателей, на которых отчитываются депутаты о своей деятельности или докладывают о работе Совета, являются также одной из форм такого контроля снизу и средством развития активности масс.

Депутат, не отчитывающийся перед избирателями, неизбежно теряет связь с массами, утрачивает способность возглавить их, лишает возможности участия трудящихся в управлении государством и поэтому он (депутат) не оправдывает оказанного ему доверия.

В Советах нашего района в организационно-массовой работе имеются большие недостатки. Решения сессий Советов, заседаний исполкомов Советов не доводятся до избирателей, депутаты перед избирателями не отчитываются. Постоянные комиссии, образованные при Советах, не работают, а исполкомы Советов не оказывают им постоянной помощи. Члены постоянных комиссий также представлены сами себе и, естественно, своих обязанностей не выполняют.

Председателям и секретарям Советов, постоянным комиссиям, депутатам Советов пора, наконец, понять, что успешного выполнения всех задач можно добиться только при помощи актива и широких масс избирателей.

Необходимо раз и навсегда изжить недооценку организационно—массовой работы Советов. Председатели и секретари Советов обязаны оказать практическую помощь постоянным комиссиям в планировании их работы, в организации актива для участия в работе Советов. Надо ввести в практику работы Советов, чтобы подготовка вопросов на сессии и заседания исполкомов производилась при участии постоянных комиссий, чтобы организация предварительной проверки выполнения решений Советов и вышестоящих органов власти и партии, наказов избирателей производилась силами постоянных комиссий и актива. Не реже одного раза в месяц подготовлять и доводить всем депутатам Советов справку о работе Совета для доклада избирателям.

После каждой сессии Советов следует организовывать доклады перед избирателями о работе сессии, систематически проводить сельские сходы, на которых доводить до широких масс населения важнейшие постановления партии и советского правительства.

Советам, постоянным комиссиям, депутатам необходимо повседневно заниматься проверкой выполнения принятых соцобязательств и проведением мероприятий по дальнейшему развёртыванию социалистического соревнования за досрочное выполнение государственного задания по рыбодобыче, животноводству, сельскому хозяйству и другим видам работы.

Только на основе постоянной, широко развёрнутой организационно—массовой работы Советы безусловно успешно справятся со всеми стоящими перед ними хозяйственно—политическими задачами.

Выше уровень организационно—массовой работы Советов!

Карта великих строек коммунизма



Строительство Сталинградской гидроэлектростанции на Волге, мощностью около миллиона семисот тысяч киловатт с выработкой электроэнергии около десяти миллиардов киловатт-часов, будет закончено в 1956 году. Сталинградская ГЭС ежедневно будет передавать в Москву четыре миллиарда киловатт-часов, в районы центрально-черноземных областей—один миллиард двести миллионов киловат-часов, в районы Сталинградской, Саратовской и Астраханской областей — два миллиарда восьмисот миллионов киловатт-часов, для орошения и обводнения земель Заволжья и Прикаспия—два миллиарда киловат-часов.

Каховская гидроэлектростанция на Днепре мощностью в двести пятьдесят тысяч киловатт, будет введена в действие в 1956 г. В 1957 г. будут созданы Южно-Украинский канал от Запорожья до Сиваша и продолжение его—Северо-Крымский канал от Сиваша на Джанкой по степным районам Крыма до Керчи. Общая протяженность обоих каналов—550 километров.

Куйбышевская гидроэлектростанция на Волге будет крупнейшей в мире.

Мощность Куйбышевской гидроэлектростанции, которая вступает в действие в 1955 году, составит около двух миллионов киловатт. Она будет вырабатывать около десяти миллиардов киловатт-часов в год.

Главный Туркменский канал длиною в тысячу сто километров будет закончен в 1957 году. Это позволит оросить и освоить один миллион триста тысяч гектаров новых земель, обводнить до семи миллионов гектаров пастбищ пустыни Кара-Кумы и обеспечить водоснабжение и озеленение населенных пунктов в Западной Туркмении, а также создать защитные лесные насаждения и закрепить пески вдоль Главного Туркменского канала.

Волго-Донской судоходный канал по трассе от Сталинграда до Калача на Дону соединит в единую водно-транспортную систему Белое, Балтийское, Каспийское, Азовское и Черное моря, а так же позволит широко развить орошение и обводнение полупустынных и засушливых районов Сталинградской и Ростовской областей.

Пресс-клише ТАСС

Организованно проведем праздник песни

Праздник песни—одно из новых замечательных явлений в жизни советских людей, выдвинутых самим народом.

В широко известной песне, созданной в творческом содружестве композитором Дунаевским и поэтом Лебедевым-Кумачом говорится: «Нам песня строить и жить помогает!»

Песня вдохновляет наш народ на новые трудовые подвиги, обогощает его духовную жизнь, содействует дальнейшему развитию культуры. Советская народная песня прочно вошла в наш быт и, действительно, помогает нам строить и жить.

Праздник песни способствует развитию хоровой самодеятельности, внедрению советской народной песни в широкие массы трудящихся.

По решению районного комитета ВКП(б) в с. Ларьяке праздник песни будет проведен в воскресенье 15 июля 1951 года. До начала праздника остались считанные дни, а подготовка к нему все еще проходит неудовлетворительно. Районная комиссия, созданная для руководства подготовкой и проведения праздника песни, работает плохо, а председатель этой комиссии тов. Скрябин вообще устранился от руководства.

В подготовке к празднику песни районной комиссии слабо оказывают помощь первичные, комсомольские и партийные организации. Парторганизации: Ларьякского рыбоучастка, исполкома райсовета, райбольницы; комсомольские организации: рыбоучастка, финбанковская, районной конторы связи, районной больницы, средней школы и другие еще даже не обсуждали на своих собраниях вопроса об участии комсомольцев, молодежи, широких масс трудящихся в празднике советской народной песни.

Плохо готовит физкультурные коллективы к празднику песни районный отдел физкультуры и спорта (заведующий тов. Киселев). Нет определенного плана спортивных соревнований в день праздника песни, не укомплектованы полностью и не ведут тренировок команды по разным видам спорта.

Подготовка к празднику песни—серьезное дело, требующее большого внимания, большой организаторской работы со стороны работников культурно-просветительных учреждений, от всех организаций райцентра и периферии. В день праздника торговые организации обязаны позаботиться о том, чтобы на местах проведения праздника была организована торговля товарами широкого потребления, культтоварами, книгами.

Каждому клубу, каждой избе-читальне, красному чуму следует приложить все усилия к тому, чтобы праздник песни провести на высоком идейном и художественном уровне. При этом надо помнить, что главное в проведении праздника песни—создание новых постоянно действующих хоровых коллективов и других кружков художественной самодеятельности.

А. Низовских,
заведующая районным культурно-просветительным отделом.

This document is created with trial version of TIFF2PDF Pilot 2.16.108.

Партийная жизнь

Политическая агитация в массах

На всех этапах своей истории большевистская партия и ее вожди Ленин и Сталин придавали огромное значение политической агитации в массах. Чем выше уровень политической сознательности трудящихся, тем активнее их участие в выполнении задач хозяйственного и культурного строительства.

Политическую работу среди трудящихся в селах и юртах нашего района ведут сотни агитаторов, объединенных в агитколлективы. Это—коммунисты, комсомольцы, сельская интеллигенция. Все они ведут огромную воспитательную работу, учат массы и правдивым словом и личным примером самоотверженному труду.

Повседневно руководить сельскими агитколлективами, всей этой армией агитаторов и оказывать им конкретную помощь—первейший долг первичных партийных организаций.

Там, где партийная организация повседневно руководит агитколлективом, там кипит общественная и производственная жизнь. И наоборот. где руководство осуществляется слабо, где плохо работают агитаторы, там отсутствует воспитательная работа, там не используются творческие силы трудящихся.

Это подтверждается опытом работы Колек-Еганской территориальной первичной парторганизации, где секретарем тов. Д. Иванов. Агитколлектив, руководимый парторганизацией, обслуживает национальный колхоз имени Молотова. В период весенней путины парторганизация правильно распределила силы коммунистов и агитаторов и закрепила их за решающими участками рыбодобычи. В рыболовецких звеньях работали агитаторы, которые ежедневно проводили с рыбаками беседы, читки, выпускали боевые листки, лично участвовали на рыбодобыче. Регулярно также выпускается стенная газета, заполняется доска показателей. Вся агитационная работа увязывалась с выполнением хозяйственных задач колхоза.

На основе хорошо поставленной агитационно-массовой работой, подкрепленной организационной помощью, колхоз первым в районе завершил досрочно выполнение квартального и полугодового планов рыбодобычи.

Хорошо работает агитатор национального колхоза имени Ворошилова (ю. Сабун) тов. И. Т. Камин. После трудового дня агитатор собирает своих рыбаков на 10-15 минут и проводит с ними беседы. Здесь он сообщает результаты суточного вылова рыбы, отмечает хорошую работу отдельных ловцов, подвергает критике отстающих. Тов. Камин на этих коротких беседах проводит читки газет, знакомит рыбаков с событиями в нашей стране и за рубежом. Хорошая агитационно-массовая работа в этом колхозе подняла рыбаков на самоотверженный труд и, тем самым, было обеспечено досрочное выполнение полугодового плана рыбодобычи.

Однако так организована политическая агитация далеко не везде. Нередко можно встретиться с фактами, когда политическая агитация ведется от случая к случаю в отрыве от хозяйственных задач колхозов, учреждений.

Плохо поставлена политическая агитация в Б-Тарховском рыбоучастке, где секретарем партийной организации тов. Иванов. Здесь почти вся агитационно-массовая работа прекращена с момента окончания выборов в местные Советы депутатов трудящихся. Партийная организация устранилась от руководства агитколлективом, не проводит инструктивных совещаний с агитаторами и не контролирует их работу. В цехах рыбоучастка для рабочих не проводятся читки газет, лекций, бесед. Агитаторы очень редко бывают на местах лова у рыбаков, не выпускают боевых листков.

Стенная газета рыбоучастка, как орган партийной организации не выходит в свет третий месяц. Да и идейное содержание газеты весьма неудовлетворительное: нет ни одной заметки, рассказывающей о опыте передовиков рыбодобычи, производства, нет заметок, бичующих лодырей. Наглядная агитация отсутствует, формально организовано социалистическое соревнование между рыбаками, звеньями.

Все это привело к тому, что Б-Тарховский рыбоучасток систематически не выполняет планов рыбодобычи и других хозяйственно-политических задач.

Такое же положение с агитационно-массовой работой в колхозе имени Войкова, секретарь парторганизации тов. Казанцев, и в ряде других колхозах и рыбохозяйственных организациях.

Сейчас в районе идет яровый лов рыбы. Хорошо организованной агитационно-массовой работой на путине помочь рыбакам выполнить план третьего квартала рыбодобычи—неотложная задача всех первичных партийных организаций. Опыт работы лучших агитколлективов должен быть воспринят всеми агитколлективами района. Там, где агитационно-массовая работа находится на низком уровне. секретари первичных партийных организаций обязаны обсудить вопрос о состоянии политической агитации в массах на партийных собраниях и принять решительные меры по устранению всех недостатков.

Долг партийных организаций—в кратчайшее время оживить работу агитаторов в каждой рыболовецкой бригаде, в каждом звене, подчинив их деятельность мобилизации рыбаков на досрочное выполнение государственного плана рыбодобычи.

Немдазин,
пропагандист РК ВКП(б).

Письма в редакцию

Благодарность колхозников

24 июня в национальный колхоз «Ударник 2-й пятилетки» прибыла районная культлодка для культурного обслуживания населения.

Вечером следующего дня колхозники, рабочие и служащие села Б-Ларьяка прослушали доклад «О международном положении», просмотрели концерт художественной группы культлодки.

26 июня члены культлодки побывали у рыбаков на местах лова, провели читки и беседы. Товарищ Спиряпов исполнил рыбакам несколько сольных номеров на баяне. Рыбаки прослушали также доклад «Женщина в борьбе за мир» и просмотрели концерт.

Одобрительными аплодисментами зрители встретили «акробатический этюд со стаканом», исполненный тов. Савиновой. Большой успех выпал на долю исполнителей комедии Горбатова «Два товарища», а также сольных номеров тт. Спиряпова, Панова, Колотовкиной. Здесь же на концерте для зрителей была исполнена живгазета на местные темы, в которой отражены недостатки в работе рыбаков, полеводов и других колхозников. После концерта хантыйская молодежь до позднего вечера танцевала под баян.

За период пребывания культлодки в Б-Ларьяке выпущено три боевых листка, стенгазета, проведено 6 бесед. Члены культлодки организовали в помощь колхозу воскресник по окучиванию и прополке колхозного огорода.

Колхозники и вся общественность Б-Ларьяка выражает благодарность коллективу культлодки за оказанную практическую помощь и проведение культурно-массовой работы.

Ф. Тарасов,
секретарь парторганизации.

Молодёжь хочет заниматься спортом

В нашем районе ввиду отсутствия стадиона молодёжь занимается только одним видом спорта: игра в волейбол. Однако есть все условия для занятий также и другими видами спорта: прыжки в длину и высоту, забег на дистанции, метание гранаты и диска, национальные виды спорта: гонки на оленях, стрельба из лука и многое другое.

Почему же молодёжь не занимается этими видами спорта? Да только потому, что заведующий военно физкультурным отделом исполкома райсовета тов. Киселёв не работает с молодёжью и сам очень редко бывает на спортплощадке.

Прошла половина лета, но до сих пор не укомплектованы женские и мужские волейбольные команды. Если и организованы мужские волейбольные команды, то формально потому, что с капитанами команд и внештатными инструкторами не проводится инструктивных совещаний, а игроки не знают правил игры. Систематических тренировок между волейбольными камандами не проводится.

Хочется знать, когда же тов. Киселёв от слов перейдёт к делу: покончит с бездеятельностью, будет хорошим организатором молодёжи и поднимет военно-физкультурную работу на селе на должную высоту.

Котов.

БЕЗЗАБОТНЫЙ ПРЕДСЕДАТЕЛЬ

Уже сейчас на лугах колхоза «Ударник 2-й пятилетки» есть возможность производить сенокошение выборочным путём, закладку силоса, заготовку сеточного корма для общественного животноводства.

Но однако в колхозе, как видно, об сенокошении ещё и не думают. До сих пор не отремонтированы сенокосилка, конные грабли, нет вообще ручных граблей, нехватает литовок.

Обо всём этом прекрасно знает председатель колхоза тов. Красин, но все-таки не проявляет ни малейшей заботы по ремонту сеноуборочного инвентаря.

Пора тов. Красину покончить с беспечностью и по-настоящему взяться за подготовку к сеноуборочной кампании с тем, чтобы во-время начать сенокошение и заготовить как можно больше высококачественных грубых и сочных кормов для общественного скота.

Корыов.

ИВАНОВ ЧИНИТ БЕЗЗАКОНИЕ

Начальник Б-Тарховского рыбоучастка тов. Иванов неизвестно по чьему распоряжению и на какие цели временно снял с работы с 16 по 21 июня рыбоприемщиков с засольных пунктов в д. Савкино и Ылино.

Позднее на засольном пункте в ю. Кириллино также небыло на работе рыбоприемщика целую пятидневку и тоже по распоряжению тов. Иванова. В результате этого рыбаки не имели возможности две недели сдавать рыбу и колхозы: имени Войкова и «Путь Ленина» оказались в числе невыполнивших пятидневные задания по рыбодобыче.

Директору рыбозавода тов. Кузеванову необходимо принять соответствующие меры по пресечению нарушений договорных обязательств.

Змановский.

НАМ НУЖНО КИНО

Кино в нашей стране—могучее средство дальнейшего подъёма культурной работы на селе. Оно воспитывает у широких масс коммунистическое отношение к труду, содействует успеху борьбы за выполнение всех хозяйственных и политических задач.

Значение кино особенно велико в условиях нашего района. Но, как ни странно, в Б-Ларьяке, находящемся от райцентра в нескольких десятках километрах, жители не видят кино уже в течение нескольких лет.

Чтобы успешно вести подъём культуры среди национального населения, нам необходимо кино.

Т. Филиппов.

Международный обзор

Военные приготовления империалистов на ближнем Востоке

В своих агрессивных планах американский империалистический блок особое внимание уделяет ближнему Востоку. Он стремится превратить государства ближнего Востока в свои военно-стратегические плацдармы, в поставщиков стратегического сырья и пушечного мяса для подготовляемых военных авантюр.

Сообщения иностранной прессы говорят о том, что в последнее время военно-политическая активность империалистов на ближнем и среднем Востоке значительно усилилась. На днях проамериканское правительство государства Израиль приняло решение подписать с США так называемый „договор о дружбе, торговле и мореплавании". Как указывает выходящая в Тель-Авиве газета „Ал-Гамишмар", этот договор является первым официальным и формальным шагом к „установлению военного союза израильского правительства с вашингтонским штабом мировой войны". По словам газеты „Кол Гаам", „Израиль превращается в американскую военную базу".

Уже владея целым рядом военных баз на ближнем Востоке, империалисты США предпринимают лихорадочные усилия для того, чтобы расширить число этих военно-стратегических пунктов. По данным египетской печати, американское правительство потребовало от Египта предоставления военных баз. Вырабатываются планы строительства военных аэродромов на Синайском полуострове.

По сведениям американского агентства Юнайтед Пресс, американские и английские империалисты намереваются в ближайшем будущем организовать большие маневры на стыке границ Сирии, Ирака и Трансиорданию. В этих маневрах, как предполагается, примут участие войска стран ближнего и дальнего Востока „для определения мощи, а также наступательной и оборонительной способности войск этих стран".

Но народы ближнего и среднего Востока не хотят войны. Они с каждым днем усиливает борьбу против военных приготовлений империалистов, за мир и национальную независимость.

А. СМИРНОВ.

П. О. ответ. редактора
П. Т. СОЛОВЬЕВ.

РД 04134 с. Ларьяк, Типография Тюменского Облполиграфиздата Заказ 111.

This document is created with trial version of TIFF2PDF Pilot 2.16.108.

Пролетарии всех стран, соединяйтесь!

СТАХАНОВЕЦ

Орган Ларьякского райкома ВКП(б) и районного Совета депутатов трудящихся, Тюменской области

№ 32 (621)
Пятница
13
Июля
1951 г.

Цена 15 коп.

1
Государственная Ленинская библиотека СССР имени В. И. ЛЕНИНА

Рыбаки и рыбачки района! Равняйтесь по передовикам рыбодобычи, шире применяйте новые методы труда, комбинированный лов рыбы, боритесь за право первыми рапортовать товарищу И. В. Сталину о досрочном выполнении годового плана рыбодобычи.

Важная государственная задача

Идет третий решающий квартал рыбодобычи, в котором рыбаки района должны дать Родине рыбы значительно больше половины всего годового плана.

Итоги выполнения плана второго квартала и в целом первого полугодия 1951 года говорят о том, что район остался по вылову рыбы в долгу у государства. Из всех колхозов, имеющихся в районе, только 4 колхоза выполнили полугодовой и квартальный планы рыбодобычи. В числе их колхозы: имени Молотова, имени Ворошилова, «Ударник 2-й пятилетки», «Рыбак Сибири». Остальные же колхозы не справились со своими заданиями и, тем самым, недодали государству значительное количество рыбы.

Результаты лова рыбы в первые пятидневки июля показали, что работники рыбной промышленности района имеют все возможности чтобы наверстать упущенное и с честью сдержать свое слово, данное в письме великому вождю народов товарищу И. В. Сталину о досрочном выполнении годового плана рыбодобычи.

Характерным примером может быть тот факт, что рыбартели района выловили за вторую пятидневку июля 878 центнеров рыбы, значительно перекрыв общерайонное задание пяти дней.

Но это не говорит за то, что такие темпы рыбодобычи смогут обеспечить нам досрочное выполнение годового задания по вылову рыбы. У нас есть возможности работать лучше и вылавливать больше рыбы. Однако этого не видно еще даже и во второй декаде июля. Большинство колхозов по-прежнему не справляется со своими пятидневными заданиями. Колхозы Б-Тарховского сельсовета дали за пять дней только 122 центнера рыбы, тогда как при наличии у них богатейших рыбой водоёмов, можно было выловить рыбы значительно больше. Резко снизили вылов рыбы колхозы Корликовского рыбучастка (начальник тов. Иванов), которые дали за пять дней лишь 39 центнеров рыбы.

В практике работы некоторых хозяйственных организаций, рыболовецких бригад, рыбозавода есть не мало недостатков, которые тормозят успешному решению задач. Так, например, рыбаки делают за день мало притонений, не везде применяется комбинированный лов, есть перебои в торговле на местах лова, допускаются случаи несвоевременного расчета рыбаков, слабо организовано медицинское обслуживание, плохо работают агитколлективы

Все это обязывает руководителей рыбохозяйственных организаций, кооперация, культпросветучреждений, медицинских работников подчинить большую часть своей деятельности решению важной государственной задачи—досрочному выполнению годового плана рыбодобычи.

15 ИЮЛИ— ПРАЗДНИК ПЕСНИ

Хороша маша советская песня!

Могучая и напевная, она раскрывает душу народа, она зовет к борьбе и победе, она украшает жизнь. На севере—за Полярным кругом, и на юге—под жарким солнцем Туркмении раздается радостная, звонкая, чудесная мелодия прекрасных песен, любимых народом.

И любят песню деревни и села.

И любят песню большие города.

И эта любовь создала в нашей стране новую яркую форму народного творчества—праздники песни. Сотни тысяч людей участвуют в этих праздниках, ярких, подлинно всенародных, которые развивают чувства советского патриотизма, коллективизм, помогают внедрению советской и русской песни в широкие массы колхозного крестьянства и трудящихся города, укрепляют дружбу между селом и районом, создают основу для новой формы всенародных торжественных празднований.

Праздник песни в селе Ларьяке будет проходить в воскресенье, 15 июля 1951 года в саду у районного Дома культуры. В 12 часов дня звуки духового оркестра известят о начале праздника советской и народной песни.

Открытие праздника песни начнется с выступления сводного хора коллективов предприятий и учреждений райцентра: районного Дома культуры, райсовета, школы, райбольницы, бурпартии и пионерского лагеря. Сводный хор под руководством тов. Малахова исполнит «Гимн Советского Союза», «За мир!», „Кантата о Сталине", «Гимн демократического Союза студентов». В исполнении сводного хора коллективов райцентра величаво прозвучит русская народная песня «Ермак».

Вслед за сводным хором выступят с исполнением советских и русских народных песен хоровые коллективы школ, пионерского лагеря, районного Дома культуры и другие. После же начнуться выступления участников праздника песни с индивидуальными номерами: дуэт, соло, декламации, русские и национальные танцы.

Концертное отделение праздника продлится до трех часов дня.

Здесь же на спортивной площадке зрители увидят спортивные состязания, примут участие в массовых играх, аттракционах. С 8 часов вечера будет продемонстрирован звуковой художественный фильм, а вечером организованы танцы под духовой оркестр.

В день праздника песни работает буфет. **Инициативная.**

Доска Почета

передовиков рыбного промысла

За досрочное выполнение государственного плана рыбодобычи второго квартала и первого полугодия 1951 года решением бюро райкома ВКП(б) и исполкома районного Совета депутатов трудящихся заносятся на районную Доску Почета:

1. **Рыбартель имени Молотова** (председатель артели Я. Г. Натускин, он же бригадир лова), выполнившая плаи добычи рыбы второго квартала на 201 процент и полугодовой—на 151,1 процента.

2. **Рыбартель имени Ворошилова** (председатель артели Г. Н. Камин, бригадир лова П. И. Камин), выполнившая план добычи рыбы второго квартала на 162 процента и полугодовой—на 133,3 процента.

3. **Рыбартель «Ударник 2-й пятилетки»** (председатель артели А. М. Потеряев, бригадир лова С. М. Камин), выполнившая план добычи рыбы второго квартала на 144 процента и полугодовой на 120,6 процента.

4. **Рыбартель «Северный рыбак»** (председатель артели И. В. Чумин, бригадир лова Т. С. Прасин), выполнившая план добычи рыбы второго квартала на 130 процентов и полугодовой—на 116,5 процента.

5. **Охтеурский рыбоучасток** (начальник рыбоучастка И. Н. Неумоев), выполнивший план добычи рыбы второго квартала на 123 процента и полугодовой—на 105,5 процента.

6. **Ларьякский рыбоучасток** (начальник рыбоучастка А. З. Тимофеев), выполнивший план рыбодобычи второго квартала на 120 процентов и полугодовой—на 101 процент.

7. **Колек Еганский сельский Совет** (председатель сельского совета Г. Т. Камин, секретарь парторганизации Д. Г. Иванов), выполнивший план добычи рыбы второго квартала на 201 процент и полугодовой—на 151,1 процента.

8. **Б-Ларьякский сельский Совет** (председатель сельсовета Е. А. Тархова, секретарь парторганизации Ф. А. Тарасов), выполнивший план добычи рыбы второго квартала на 144 процента и полугодовой—на 120,6 процента.

Результат комбинированного лова

Перед началом последней декады июня Ларьякский рыбоучасток находился еще далеко от выполнения полугодового и квартального планов рыбодобычи.

Создавшееся положение с выполнением плана добычи рыбы обязывало руководителей колхозов и бригадиров лова найти пути для успешного вылова рыбы. С этой целью в рыболовецких колхозах, обслуживаемых Ларьякским рыбоучастком был широко применен комбинированный лов рыбы.

Наряду с выловом рыбы у запоров неводами, рыбаки выставили в водоемы большое количество котцов, рукавов и других мелких ловушек. В перерывах между неводным ловом у запоров рыболовецкие бригады ежедневно выезжали на просмотр мелких ловушек и облавливали неводами даже незначительные курьи и урьи, делая при этом по возможности больше притонений.

В результате комбинированного лова колхозы Ларьякского рыбоучастка сумели обеспечить выполнение в целом по рыбоучастку плана рыбодобычи второго квартала на 120 процентов и полугодового—на 101 процент.

Еще лучших результатов комбинированный лов дал в первые пятидневки третьего квартала. Только за вторую пятидневку июля колхозы рыбоучастка дали государству 374 центнера рыбы. Во второй пятидневке рыбартель «Охотник» выловила 103 центнера рыбы, а рыбартель «Ударник 2-й пятилетки»—120 центнеров.

Хорошо работают на лову рыбаки артели „Охотник" Т. Ляксин, И. Прасин, К. Прасин, которые ежедневно сдают на рыбоприемный пункт по 10-12 центнеров рыбы. Большая часть этой рыбы добывается в ловушках с применением комбинированного лова.

А. Тимофеев,
начальник Ларьякского рыбоучастка.

Слово рыбаков

Рыбаки артели «Северный рыбак» (ю. Чехломей) успешно закончили выполнение государственного плана рыбодобычи второго квартала на 130 процентов и полугодового—на 101 процент.

Эти результаты достигнуты при совместной работе рыбаков со специалистами и непосредственной помощи рыбоучастка.

Однако успехи рыбаков на лову могли быть много лучше, если бы в рыбартели были использованы до конца все имеющиеся возможности, в частности достигнута правильная организация труда рыбаков, полное применение комбинированного лова, сетей—режёвок, фителей, котцов и так далее.

Поняв всю ответственность за выполнение взятых обязательств в письме к товарищу И. В. Сталину, рыбаки артели «Северный рыбак» решили в корне перестроить свою работу, чтобы в третьем квартале достигнуть на рыбодобыче ещё лучших успехов.

Перед путиной третьего квартала рыбаки обсудили свои недостатки в работе и решительно взялись за их устранение. К путине они подготовили качественно достаточное количество неводов, запоров, других мелких ловушек и своевременно закрыли водоёмы.

В корне перестроен также и труд рыбаков. Если ранее они делали по 2-3 притонения неводом, то сейчас делается по пять и более притонений в сутки. При этом так-же применяется комбинированный лов рыбы, своевременно просматриваются котцы, мелкие ловушки, обневаживаются малыми неводами даже незначительные водоемы.

Результаты этой работы сказываются уже в первой декаде июля, в которой выловлено 90 центнеров рыбы. Суточный вылов рыбы бригады артели «северный рыбак» бригадир тов. Т. С. Прасин) составляет сейчас 10-12 центнеров.

Подсчитав свои возможности, рыбаки решили закончить выполнение годового плана к 1 августа и первыми рапортовать товарищу И. В. Сталину о выполнении своих обязательств.

П. Зимовский.

This document is created with trial version of TIFF2PDF Pilot 2.16.108.

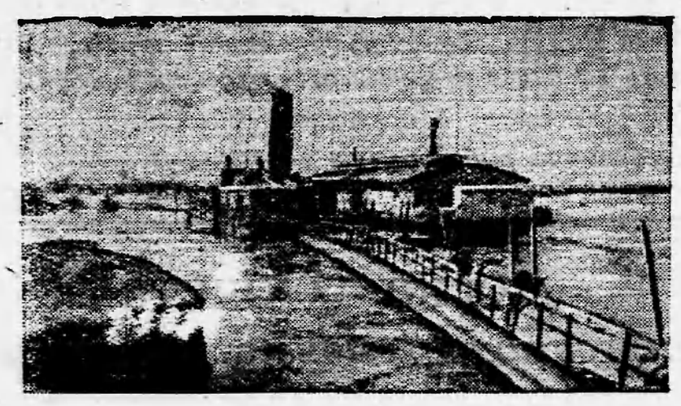

На снимке: землесосный снаряд «Волжский—12».

Оружие наступления на природу

Сооружение гигантских гидроэлектростанций, каналов, оводнительных и оросительных систем является составной частью строительства коммунизма в нашей стране. Оно преобразит громадные районы нашей Родины, будет способствовать новому мощному подъёму социалистической промышленности и сельского хозяйства, росту благосостояния и культуры советских людей.

Стройки коммунизма не имеют равных себе в мире по масштабам, темпам сооружения и сложности технических задач. Только в стране победившего социализма, только на базе самой передовой в мире советской науки и техники возможно осуществление таких грандиозных сооружений в такое короткое время, которое предусмотрено решениями Правительства о великих стройках.

Великое крупное строительство в странах капитала связано с беспощадной эксплуатацией людей, гибелью тысяч рабочих, болезнями, варварскими, рабскими условиями труда.

Двадцать тысяч строителей Суэцкого канала погибло, будучи лишёнными самых элементарных бытовых и санитарных условий. В шестьдесят тысяч человеческих жизней обошлось строительство Панамского канала в Америке. Гробы его строителей, погибших в результате болезней, адских условий работы, можно было бы установить по всей трассе канала, от океана до океана, в два ряда.

Советский Союз—страна самой передовой в мире техники. Эта техника поставлена на службу советским людям—самому ценному капиталу нашей страны. Социалистическая промышленность создала совершенные машины и механизмы, освобождающие человека от тяжёлых физических усилий, высоко поднимающие производительность труда.

Строительство гигантских гидроэлектростанций и каналов в нашей стране обеспечено первоклассной техникой, о которой рассказывается в статье.

«ЭШ-14/65»

В степи движется грандиозная землеройная машина. Большой гусеничный трактор по сравнению с ней выглядит как лодка по сравнению с кораблём. Кабина этой машины выше трёхэтажного дома, длинная стрела с колоссальным ковшом поднимается на огромную высоту. Землекоп-гигант передвигается не на колёсах и не с помощью гусениц: он имеет «ноги». Когда ему надо передвинуться вперёд, приходит в действие система гидравлических цилиндров. Она выдвигает на 1,5—2 метра вперёд «ступни»—громадные полые балки. 1100-тонный корпус приподнимается на них, подтягивается вперёд и снова опускается на раму. «Ноги» делают следующий шаг.

Гигантский шагающий экскаватор, находящийся на вооружении строителей величайших сооружений современности,—подлинное чудо техники. По своим размерам и производительности он превосходит все, что было до этого известно в мировой практике. Могучий механический землекоп создан советскими людьми—славным коллективом Уральского завода тяжёлого машиностроения.

Марка крупнейшего в мире экскаватора «ЭШ-14/65» за короткое время стала широко известна советским людям. «ЭШ» — означает «экскаватор шагающий». Числитель дроби показывает емкость ковша, равную 14 кубометрам. Ее знаменатель говорит о длине стрелы, достигающей 65 метров. С помощью этой стрелы экскаватор может забрать грунт с глубины до 45 метров и переместить его в отвал на расстояние свыше 120 метров от места забора. Всего одна минута требуется для этой операции, совершаемой огромным ковшом, в котором может поместиться легковой автомобиль. В течение этой минуты в отвал ложится 14 кубических метров поднятой с глубины земли.

На строительство Волго-Донского канала уральский экскаватор поступил разобранным на части. Для его перевозки потребовалось девяносто шесть железнодорожных вагонов!

«ЭШ-14/65» заменяет труд до 10 тысяч землекопов. Он может в течение года вынуть несколько миллионнов кубометров земли. Для того, чтобы за год прорыть канал, равный каналу имени Москвы, нужно 25 таких экскаваторов.

Работу землекопа-гиганта обеспечивают многочисленные механизмы, приводимые в действие 48 электромоторами. Для работы этих моторов требуется столько энергии, сколько потребляет небольшой город. Управление грандиозным агрегатом производится с помощью специального пульта одним человеком. Машиной управляет инженер-машинист.

Больше заботы о рыбных запасах

Наряду с выполнением плана добычи рыбы, перед рыборганизациями района со всей серьёзностью стоит задача охраны и воспроизводства рыбных запасов в наших водоемах. Можно смело сказать, что без этой работы рыбная промышленность района в ближайшие годы может оказаться в тяжелом положении с выполнением плана рыбодобычи.

Что же предпринимают колхозы и гослов в деле охраны рыбных запасов? Судя по фактам прошлых лет и путины нынешнего года, колхозы и гослов серьезных мер по охране рыбных запасов не принимают. Например, в 1950 году гослов Н-Вартовского участка на стрежевом Рязанцевском песке вел массовый вылов молоди язя. В рыбартели имени Стаханова звено И. П. Повосельнева также в значительном количестве вылавливало молодь. В рыбартели «Путь Ленина» были случаи, когда в огромных количествах вываливалась обратно в воду уснувшая молодь язя.

Эти факты говорят о том, что в колхозах и гослове нет настоящей борьбы за охрану рыбных запасов. Крайне возмутительно в этом вопросе то, что руководители большинства колхозов и бригад гослова не нацеливают рядовых рыбаков на спасение молоди, не разъясняют рыбакам значение этой важной работы.

Немыми свидетелями такого положения являются и исполкомы сельских Советов. Видимо руководители сельсоветов, колхозов и рыболовода в погоне за выполнением только нынешнего плана рыбодобычи забыли или не хотят заботиться об охране сырьевой базы рыбной промышленности района.

Что нужно сделать по налаживанию этой работы? Как нужно производить спасение молоди промысловых рыб?

Прежде всего, руководителям колхозов и рыбозавода, бригадирам рыболовецких бригад нужно проникнуться чувством ответственности за охрану рыбных запасов. С этой целью необходимо разъяснять рядовым рыбакам значение спасения молоди и личным примером производить бережный выпуск молоди из орудий лова. При постройке орудий лова, особенно неводов, необходимо строго придерживаться стандарта, определенного правилами рыболовства. Этот стандарт расчитан на отлов мерной рыбы, а там, где бывает прилов молоди свыше 10 процентов по счету к общему улову за притопление, надо производить бережный выпуск молоди.

Часто в практике рыбаки выбрасывают молодь или из лодки, или прямо из мотни невода. При ударе об воду, рыба (особенно в жаркий период) почти теряет свою подвижность и гибнет. Поэтому молодь следует выпускать в воду бережно и, лучше всего, прямо из мотни невода, так как при вываливании рыбы из мотни в лодку, значительная часть молоди гибнет от физического на нее воздействия.

На крупных, постоянных тонях необходимо установить отстойники, в которых бы выловленная молодь имела возможность отдохнуть перед выпуском ее обратно в воду. Для отстойников можно использовать плетеные таловые или черемуховые короба, причем установка таких отстойников должна производиться обязательно на хорошо проточных местах. После отдыха молоди (на что необходимо не менее двух часов) её выпускают в воду путем перевертывания отстойника.

Огромное количество молоди остается при спаде воды в так называемых «закосках» на песчанных отмелях. Если не принять мер к выпуску этой молоди в основной водоем, то молодь в таких закосках или погибает при обсыхании, или растаскивается хищными птицами. Погибает при этом громадное количество мальков, что значительно подрывает сырьевую базу рыбной промышленности. Если принять во внимание массовую гибель рыб в период зимних «загаров», а так же вылов молоди и гибель мальков в отшнуровавшихся, обсыхаемых или вымерзаемых водоемах, то станет понятной серьезность задачи по охране и воспроизводству рыбных запасов.

В 1950 году техником лова П-Вартовского рыбозавода тов. Н. Ларюшкиным было спасено из отшнуровавшегося незначительного водоема до 20 тысяч молоди язя и другой рыбы. Однако почин тов. Ларюшкина в рыбозаводе приняли как обыденное явление, даже кое-кто из работников попронизировал над этим, а руководство завода, вероятно, и не слышало о ценном начинании.

Нет необходимости пояснять, что если бы каждый рыбак спас хотя бы тысячу экземпляров молоди рыбы, то это составило бы заметную цифру.

Таковы, коротко, примитивные, всем доступные способы спасения молоди. Нужна только всеобщая забота об охране рыбных запасов в водоемах нашего района и задача воспроизводства рыбных запасов в нашем районе будет решена в ближайшие годы.

С. Панов.

Заготовить больше силоса

Значительную часть плана силосования можно выполнить еще до начала массовой сеноуборки. Сырье для силоса в это время весьма разнообразно: луговая и лесная трава, прибрежная и болотная растительность, различные сорные растения и т. д. Силос из молодой травянистой растительности особенно ценен как средство быстрого подъема продуктивности животных, борьбы против яловости и абортов скота, а также падежа молодняка на почве недостатка витамина «А».

Силосохранилища должны быть подготовлены в таком количестве, чтобы их емкость обеспечивала безусловное выполнение плана заготовки силоса в соответствии с потребностями в нем всех отраслей животноводства.

Старые башни, ямы и траншеи нужно очистить от остатков силоса и мусора, слишком мелкие ямы и траншеи—углубить, а необлицованные—облицовать. Совершенно недопустимо силосовать в необлицованных ямах.

При устройстве силосных ям в слабом грунте расстояние между облицовкой и стенами необходимо забить глиной слоем 20—25 сантиметров. Такой же слой уплотненной глины укладывается на дно. Стены башен с внутренней стороны белятся в целях дезинфекции пятипроцентным известковым молоком из свежегашеной извести.

В соответствии с растущими требованиями хозяйства надо строить новые башни, полубашни, ямы и траншеи с хорошей цементной, каменной или деревянной облицовкой. Ширину траншей и диаметр круглых ям лучше всего делать в 2,5—3 метра с тем, чтобы глубина была несколько больше ширины.

Работа по силосованию должна проводиться с таким расчетом, чтобы силосные ямы и траншеи заполнялись не более чем в один-два, а крупные башни—в четыре-пять дней. Скошенное сырье свозится с поля и закладывается в силосохранилище в тот же день.

Закладка растений на силос производится после того, как они хорошо измельчены. Это обеспечивает резкое снижение потерь и повышение качества силоса. При загрузке силосную массу нужно непрерывно трамбовать, особенно у стен хранилища. Недостаточно уплотненный корм разогревается, плесневеет и теряет свою питательность.

Загружать силосохранилище нужно с так называемым большим верхом, потому что даже при очень плотной трамбовке масса дает осадку.

Немедленно после заполнения силосного сооружения поверхность корма замазывается жирной глиной, приготовленной как для кладки печей. Слой глины должен иметь толщину в 12—14 сантиметров. На него укладывается слой земли в 25—30 сантиметров. Для защиты покрышки от размывания дождем, а в дальнейшем от промерзания сверх земли укладывается солома в виде копны. Вокруг ямы необходимо сделать водоотводную канаву.

Не следует накладывать на силосную массу солому пересыпать её землёй, так как это приводит к плесневению поверхности силоса.

Своевременная подготовка силосохранилища, быстрое и правильное проведение силосования обеспечат заготовку большого количества ценного сочного корма для скота.

С. Зафрен,
кандидат сельскохозяйственных наук.

И. О. ответ. редактора
П. Т. СОЛОВЬЕВ.

РД 04135 с. Ларьяк, Типография Тюменского Облполиграфиздата. Заказ 114.

This document is created with trial version of TIFF2PDF Pilot 2.16.108.

1 Государственная ... им. Ленина ... БИБЛИОТЕКА СССР

Пролетарии всех стран, соединяйтесь!

СТАХАНОВЕЦ

Орган Ларьякского райкома ВКП(б) и районного Совета депутатов трудящихся, Тюменской области

№ 33 (622) Пятница 20 Июля 1951 г.

Цена 15 коп.

Колхозники и колхозницы! Специалисты сельского хозяйства! Используйте на полную мощность всю имеющуюся в колхозах технику на сенозаготовках.

Самоотверженным трудом создадим прочную кормовую базу для животноводства!

Выше темпы сенозаготовок

Идет вторая половина июля—лучшее время для заготовки высококачественных кормов общественному скоту. Этому способствует устойчивая, сухая погода.

Однако большинство колхозов района не используют благоприятные условия и делают грубую ошибку, затягивая сенозаготовки. Только колхозы Н-Вартовского и Вампугольского сельсоветов начали массовое сенокошение, а остальные же колхозы района все еще «настраиваются».

Некоторые руководители колхозов и даже сельсоветов затягивание сенозаготовок пытаются объяснить отсутствием машинистов на сенокосилки, плохой погодой или недостатком запасных частей для конных граблей и сеноуборочных машин. Но ведь обо всем этом нужно было заботиться еще зимой и тщательно подготовиться к сенокосу.

Опыт прошлых лет показал, что такая практика в работе отдельных хозяйственных руководителей по организации сенозаготовок приводит в конечном счете к весьма печальным результатам

Задача сегодняшнего дня колхозов состоит в том, чтобы повсеместно начать заготовку кормов. Время еще не утеряно и при правильной организации труда колхозников, при использовании на полную мощность имеющейся техники можно с успехом справиться с этой важнейшей государственной задачей.

Впереди сейчас по заготовке кормов идет колхоз «Новая жизнь», за ним—колхоз имени Куйбышева, который застоговал на 15 июля 2000 центнеров сена. В колхозе имени Куйбышева на сенозаготовках работают четыре машины. Здесь организована трехзвеньевая система работы, т. е. звено косильщиков, звено копнильщиков и звено метальщиков сена. Такая система работы позволяет сенокосной бригаде колхоза заниматься одновременно и сенокошением и уборкой сена.

Но все-таки бригада не выполняет пятидневных заданий по заготовке сена и только потому, что из-за дальности лугов колхозники много время тратят на поездки и выходят на работу в 9-10 часов утра. Удлинить рабочий день на сенозаготовках можно путем организации полевого стана и тогда не будет надобности всей бригаде выезжать ежедневно на ночевку домой.

В сенокосных бригадах есть еще много неиспользованных возможностей, с разрешением которых можно заготавливать корма ежедневно и в большем количестве. В хорошую погоду, как обычно, ведется массовая уборка сена, в дождливую-вполне возможна заготовка силоса и веточного корма. Там, где на луга еще нельзя пустить машины, надо вести сенокошение вручную, выборочным путем.

Но однако руководители колхозов Ларьякского сельсовета (председатель тов. Долгов), Б-Тарховского сельсовета (председатель тов. Яров), Охтеурского сельсовета (председатель тов. П. Яров) не используют этих возможностей, в результате чего колхозы крайне плохо ведут заготовку кормов. Странным кажется отношение к сеноуборочной кампании председателя Б-Тарховского сельсовета тов. Ярова, колхозам которого надо заготовить свыше 17000 центнеров сена. Проходит половина лета, а колхозы этого Совета, как видно из сводки, заготовили несколько центнеров сена.

Нет надобности говорить о той ответственности, которую понесут руководители колхозов и Советов за срыв сеноуборочной кампании. А чтобы этого не случилось надо не медля ни дня вывести на луга сенокосные бригады и вести заготовку кормов в любую погоду, систематически выполнять и перевыполнять пятидневные задания. Этого можно достичь путем широко развернутого соревнования между сенокосными звеньями, бригадами, колхозами, путем продуманной и правильной организации труда колхозников, путем использования каждодневно на полную мощность всю имеющуюся технику.

Организаторами социалистического соревнования на сенозаготовках должны явиться агитаторы, а возглавить всю агитационно-массовую работу —первичные партийные организации. Исполкомы сельских Советов обязаны взять под неослабный контроль ход сенозаготовок в своих колхозах и оказывать им повседневную практическую помощь.

Выполнить в срок план заготовки кормов для общественного скота—долг тружеников коллективных хозяйств района.

Больше рыбы стране!

ГОДОВОЙ ПЛАН—К ПЕРВОМУ СЕНТЯБРЯ

Бригадиром лова колхоза «Ударник 2-й пятилетки» я работаю пятнадцатый год и не помню случая, чтобы наш колхоз не выполнял годовых планов рыбодобычи.

В этом году, на великую заботу большевистской партии, советского правительства и лично товарища Сталина о народах Крайнего Севера, наш колхоз взял новое повышенное обязательство по досрочному и сверхплановому вылову рыбы. Это обязательство рыбаки скрепили своими подписями в письме к нашему отцу и учителю товарищу Сталину.

Слово рыбака—твердое слово. Сказал, значит выполнит. Это обязывало нас утроить свои усилия на рыбодобыче, чтобы во втором квартале завершить выполнение полугодового плана.

Перед атарменным ловом, посоветовавшись с звеньевыми В. С. Прасиным и И. М. Каминым, мы решили сделать перестановку рабочей силы и вместо четырех забить восемь атарм, чем обеспечить облов рыбы в нескольких водоемах. Однако атарменный лов не полностью оправдал наши надежды и нужно было изыскивать новые методы добычи рыбы. Одним из испытанных методов оказался комбинированный лов, который дал хорошие результаты.

Рыбаки звена В. Прасина полностью переключились на сетной лов в районе Эмтора, так как туда рыба весной заходит на нагул и нерест. Они были закреплены за определенными угодиями, часто просматривали сети, очищали их от грязи и мусора и переставляли на другие места.

В Эмторе же работали рыбаки звена И. Камина, которые наряду с сетями применяли лов рыбы мордами, фитилями и другими ловушками.

В этот период рыболовецкая бригада впервые применила новый метод рыбодобычи: лов рыбы на сорах плавными сетями без груза. Результаты этого лова превзошли все ожидания. Я, проживший на свете много лет, не помню случаев, чтобы наши угодия давали столько язя.

Закончился атарменный лов и рыбаки, не прекращая рыбодобычу, стали усиленно готовиться к заровой путине. Большую помощь в подготовке к путине оказал нам Ларьякский рыбоучасток, обеспечив рыбаков полностью неводными материалами и заровиной.

В период массового хода рыбы успех лова зависит от своевременного и правильного закрытия заборов. С этой задачей мы справились и стали ежедневно вылавливать значительное количество рыбы. Кроме основных заборов рыбаки используют и другие водоемы как, например, истоки, курьи Пасола, так как в жаркие дни рыба стремится выйти на мелкое место.

Звеньевые моей бригады на каждый день обдумывают заранее план куда должны рыбаки завтра выехать на рыбодобычу, показывают молодым рыбакам места лова, учат их когда и в какое время лучше всего ловить рыбу в этих местах.

Рыбаки бригады хорошо знают в какое время рыба заходит и выходит из водоёмов, в каких местах рыба останавливается больше всего на ночевку, совершает миграцию, нерест. Все это помогает рыбакам быстрее находить и вылавливать рыбу.

Знание своих водоемов, хорошая подготовка к лову, правильная организация труда обеспечили бригаде досрочное выполнение плана второго квартала на 144 процента и полугодового—на 120,6 процента.

В выполнении плана рыбодобычи, в правильной организации труда мне, как бригадиру лова, большую помощь оказывает партийная организация и исполком сельсовета. В бригаде развернуто соревнование, результаты которого через каждые пять дней освещаются через Доску показателей. Хорошо организована в бригаде также и агитационно-массовая работа.

Июль и август третьего квартала предвещают богатые уловы рыбы. Это можно заключить из того, что если звено В. Прасина за весь июнь выловило 72 центнера рыбы, то за 10 дней июля оно дало государству 62 центнера. Бригада за 15 дней выполнила месячный план на 140 процентов и план третьего квартала уже на 41 процент.

Рыбаки и рыбачки бригады приложат все силы к тому, чтобы выполнить государственный план рыбодобычи к 1 сентября 1951 года. Мы с честью сдержим свое слово, данное в письме товарищу Сталину.

С.М.Камин,
бригадир лова.

Сводка о ходе рыбодобычи

По состоянию на 15 июля 1951 года (в процентах)

Наименование бригад гослова и колхозов	За пятидневку	За месяц	С начала года
Гослов Н-Вартовский	—	—	27,5
" Б-Тарховский	—	—	25,2
" Охтеурский	—	—	96,0
„Путь к социализму"	254,0	81,0	35,6
„Новая жизнь"	240,0	67,0	41,4
„Красное знамя"	22,0	26,3	20,0
Имени Калинина	300,0	60,0	19,0
Имени Куйбышева	62,0	—	22,2
Имени Чкалова	111,0	73,0	35,5
Имени Стаханова	37,0	20,0	14,8
„Рыбак Сибири"	72,0	92,0	45,0
Имени Микояна	120,0	43,0	23,0
Имени Войкова	48,0	11,8	20,7
„Путь Ленина"	110,0	80,0	46,0
„Большевик"	230,0	68,0	28,7
Имени Сталина	129,0	60,0	24,2
„Охотник Сибири"	—	—	—
Имени Молотова	71,0	25,8	57,8
„Вертэ-Кос"	83,0	100	40,0
„Северный рыбак"	308,0	170,0	74,0
„Охотник"	238,0	151,0	61,0
„8-й съезд Советов"	366,0	163,0	46,0
„Ударник 2-й пятилетки"	180,5	140,0	52,0
Имени Ворошилова	—	30,0	51,0
„Комсомолец"	—	—	26,0
„Передовик"	75,0	22,0	23,0
„Луч севера"	12,0	4,0	11,6
„Искра"	88,1	52,0	35,0
Всего по гослову	—	—	37,4
" " по колхозам	165,0	—	32,6
" " по району	122,0	53,6	33,3

ВПЕРЕДИ РЫБАКИ КОЛХОЗОВ ЛАРЬЯКСКОГО РЫБОУЧАСТКА

Дадим больше рыбы стране! Досрочно выполним годовой план рыбодобычи и первыми будем рапортовать товарищу Сталину о выполнении своих обязательств! Под таким лозунгом самоотверженно трудятся сейчас на лову рыбаки колхозов Ларьякского рыбоучастка.

Прошла третья пятидневка июля, в которой передовики рыбодобычи района выловили почти 1444 пуда рыбы. Большой вклад в выполнение плана рыбодобычи дали рыбаки колхоза «8-й съезд Советов», выполнившие пятидневное задание на 366 процентов, а также рыбаки колхозов «Северный рыбак», «Охотник» и других.

В целом рыбоучасток план третьей пятидневки выполнил на 200 процентов, месячный—на 110 и план третьего квартала почти наполовину.

Лов рыбы продолжается.

И. Семенов.

This document is created with trial version of TIFF2PDF Pilot 2.16.108.

ПАРТИЙНАЯ ЖИЗНЬ

Партийная организация— руководитель массово-политической работы

Политическая агитация—могучее оружие борьбы за выполнение народнохозяйственных планов, за коммунистическое просвещение населения.

Многие партийные организации достигли значительных успехов в массовой работе среди населения. Так, в партийных организациях Б-Ларьяка, Колек-Егана и ряде других агитация стала более насыщенной политическим содержанием, целеустремленной, более разнообразной и оперативной.

Но этих первых успехов недостаточно, так как люди растут в политическом и культурном отношении, шире становится их кругозор, они хотят знать много и о многом, и партийная организация должна откликаться на все требования и запросы колхозных масс.

Партийная организация – руководитель массово-политической работы в деревне. За содержание и за формы массово-политической работы несет ответственность партийная организация в целом. Устав партии обязывает каждого коммуниста заниматься политическим просвещением и коммунистическим воспитанием трудящихся. Но эти серьезные уставные требования не выполняются рядом партийных организаций. К примеру можно показать партийную организацию Охтеурья (секретарь тов. Сафонов). Там имеются силы и возможности для проведения массово-политической работы, однако партийная организация бездействует. Такое же положение с массово-политической работой в ю. Корлики (секретарь парторганизации тов. Нужина). Здесь есть Красный чум, есть врачучасток, школа, ПОХ, рыбкооп. Из этого видно, что силы большие, но партийная организация с агитаторами и интеллигенцией не работает, а посему агитационно-массовая работа оторвана от конкретных хозяйственно-политических задач.

Еще хуже обстоит дело в Пыйинской первичной парторганизации (секретарь тов. Казанцев). Здесь нет Доски показателей, нет плакатов, лозунгов, призывающих к выполнению хозяйственно-политических задач. Стенгазеты, боевые листки не выпускаются, план массово-политической работы составляется от случая к случаю, а имеющиеся планы не выполняются. Тов. Казанцев устранился от работы и не руководит политическим воспитанием трудящихся юрт Пыдино.

Социалистическим соревнованием партийные организации Пыдино, Корлики, Охтеурья по серьезному не занимаются: договора заключены, а проверки хода соревнования не организовано. С агитаторами работы не ведется: не проводятся инструктивные совещания, обмен опытом работы агитаторов не устраивается и, таким образом, агитколлективы бездействуют, агитаторы к рыбакам с читками, беседами не выезжают. Первичные партийные организации не осуществляют контроль за работой руководителей колхозов. А в результате в юртах Корлики, Пыдино, Охтеурье план добычи рыбы не выполняются, к заготовке грубых и сочных кормов подготовились плохо, трудовая дисциплина в колхозах находится на низком уровне.

В данное время первичные партийные организации должны придать большое значение развертыванию массово-политической работы на местах рыбопромыслов. Партийные организации обязаны обсудить на собраниях вопрос об усилении агитационно-массовой работы, расставить агитаторов на все решающие участки работы. Каждый из них должен получить конкретные задания, это позволит партийным организациям обеспечить свое влияние во всех рыболовецких, полеводческих бригадах и животноводческих фермах.

Агитаторы должны поставить перед собой цель: охватить социалистическим соревнованием всех трудящихся и добиться, чтобы все люди работали высокопроизводительно, а для этого необходимо ежедневно проводить совещания и на них подводить итоги работы за день, отмечая положительные и отрицательные стороны работы.

Агитаторы обязаны постоянно держать массы в курсе всех событий, происходящих в нашей стране и за рубежом, а так же рассказывать о заботе партии и Советского правительства о народах Крайнего Севера. Каждый важнейший документ партии и правительства агитаторам надо быстро доводить до сознания каждого колхозника.

Парторганизации должны добиться, чтобы при сельских Советах, колхозах и бригадах были Доски показателей и Доски Почёта, на которых отмечать имена лучших людей, чтобы бесперебойно в неделю раз выпускались стенгазеты и ежедневно боевые листки, в которых широко освещать ход соревнования, опыт работы мастеров производства, подвергать критике нерадивых и лодырей.

Партийным организациям необходимо проявлять максимум внимания о политическом росте агитаторов, систематически, не реже 1 раза в декаду, проводить с ними инструктивные совещания, практиковать обмен опытом работы агитаторов, указывать на их слабые стороны в полит-массовой работе.

Нет сомнения, что первичные партийные организации возглавят руководство массово-политической работой и мобилизуют трудящихся на выполнение хозяйственно-политических задач.

Н. Осипов,

зав. отделом пропаганды и агитации РК ВКП(б).

Великий борец за дело коммунизма

(К 25-летию со дня смерти Феликса Эдмундовича Дзержинского)

Четверть века назад, 20 июля 1926 года, перестало биться сердце Феликса Эдмундовича Дзержинского, одного из выдающихся деятелей большевистской партии и Советского государства.

Вся прекрасная жизнь Ф.Э.Дзержинского—яркий пример беззаветного служения Родине, пример большевистской стойкости и мужества, верности великому делу Ленина—Сталина. Дзержинский вошел в историю большевистской партии, как один из героических участников Великой Октябрьской социалистической революции, как верный и испытанный соратник гениальных вождей —В. И. Ленина и И. В. Сталина.

Ф. Э. Дзержинский родился в 1877 году в Литве. Семнадцатилетним юношей, оставив гимназию, он вступил на путь революционной борьбы и в 1895 году стал членом социал-демократической партии. Бесстрашно и мужественно прошел Дзержинский через все тяжелые невзгоды и испытания, связанные с деятельностью профессионала-революционера. Каторга, тюрьма, ссылки, в которых он провел более 11 лет, ничто не могло сломить волю Дзержинского, поколебать его веру в победу рабочего класса.

На IV (Объединительном) съезде РСДРП в 1906 году в Стокгольме Дзержинский впервые встретился с Лениным и Сталиным. Здесь он был избран членом Центрального комитета РСДРП. После съезда Феликс Эдмундович развернул кипучую деятельность, верно и последовательно проводя в жизнь все указания нашей партии. Царское правительство снова сослало Дзержинского в Сибирь, но он совершил побег и и опять с головой ушел в нелегальную партийную работу.

В 1917 году Ф. Э. Дзержинский —делегат от московских большевиков—участвовал в работе VI съезда партии, нацеливщего партию большевиков на вооруженное восстание, на социалистическую революцию. На этом съезде Дзержинский был избран членом Центрального Комитета партии. В исторические Октябрьские дни он был введен в состав возглавлявшегося товарищем Сталиным Партийного центра по руководству вооруженным восстанием.

После победы Великой Октябрьской социалистической революции большевистская партия поставила Дзержинского во главе боевого органа пролетарской диктатуры—Всероссийской Чрезвычайной Комиссии по борьбе с контрреволюцией и саботажем (ВЧК).

„Буржуазия не знала более ненавистного имени, чем имя Дзержинского, отражавшего стальной рукой удары врагов пролетарской революции. «Гроза буржуазии» — так звали тогда тов. Феликса Дзержинского» — указывал И. В. Сталин.

С наступлением периода мирного строительства партия и правительство поставили Дзержинского на пост народного комиссара путей сообщения. Оставаясь



председателем ВЧК. Дзержинский наводит большевистский порядок на транспорте, сплачивает и воодушевляет широкие массы железнодорожников и честных специалистов. Железнодорожный транспорт под руководством Дзержинского был быстро восстановлен.

В 1924 году по предложению товарища Сталина Дзержинский был назначен председателем Высшего Совета Народного Хозяйства (ВСНХ СССР). И на этом ответственом посту он проявил во всем блеске свои выдающиеся качества крупнейшего государственного деятеля, смело ломающего косность и рутину, вдохновляющего трудящихся личным примером на преодоление трудностей, на быстрейшее восстановление народного хозяйства страны.

Феликс Эдмундович Дзержинский является одним из ближайших соратников товарища Сталина в борьбе за социалистическую индустриализацию страны, за единство и монолитность большевистской партии. Он принадлежал к тому руководящему ядру нашей партии, которое под водительством товарища Сталина отстояло великое ленинское знамя и вывело советский народ на светлую и широкую дорогу индустриализации страны и коллективизации сельского хозяйства.

Ф. Э. Дзержинский умер на боевом посту. В день своей смерти он выступил на пленуме ЦК ВКП(б) с пламенной речью, защищая генеральную линию, разоблачая предателей—троцкистов и зиновьевцев.

Говоря о Дзержинском, товарищ Сталин отмечает „...хочется одним словом охарактеризовать эту кипучую жизнь: ГОРЕНИЕ".

Таков был Ф. Э. Дзержинский, прекрасная жизнь которого является для всех трудящихся вдохновляющим примером борьбы за торжество коммунизма.

В. Живодеров.

АГИТАТОРЫ НЕ РАБОТАЮТ

В колхозах района идет горячая пора как на рыбодобыче, так и на сенозаготовках. Огромная задача возложена на сельских агитаторов в деле организации масс на выполнение планов рыбодобычи, сенозаготовок.

Однако этой важнейшей задачи далеко не поняли агитаторы Охтеурской территориальной комсомольской организации. У рыбаков уже более трех месяцев не выпускаются боевые листки, стенгазеты, нет наглядной агитации, не проводятся беседы, доклады.

Да это и не удивительно, ибо агитаторы на местах дома вообще не бывают и даже не предпринимают к этому попыток. Не ведет агитационной работы в массах агитатор Шехирев, все еще собирается «развернуть работу и перестроить дела» заведующая изба-читальней тов. Устинова.

Недалеко от Охтеурья работают два рыболовецких звена, которые не справляются с выполнением государственного плана рыбодобычи и, как ни странно, ни один из агитаторов не соизволил там побывать, чтобы помочь рыбакам в организации труда.

Пора, наконец, агитаторам Охтеурья покончить с бездеятельностью и повседневно вести агитационную работу в массах.

Батурин.

Оружие наступления на природу

(Продолж. Нач. см. в № 32)

Другие механические землекопы

Не менее интересен землекоп марки «ЭГЛ-15»—**электрогусеничная лопата** с 15 кубометровым ковшом. Этот агрегат создан на Ново-Краматорском машиностроительном заводе имени Сталина. Его высота—33 метра, длина стрелы—34 метра, общий вес—свыше тысячи тонн. Электрогусеничную лопату приводят в действие 44 мотора общей мощностью около шести с половиной тысяч киловатт. Зачерпывая своим огромным ковшом по 15 кубических метров земли, «ЭГЛ-15» заменяет труд семи тысяч землекопов.

На строительстве Волго-Донского канала сейчас работает много **тракторных скреперов.** Они занимают своеобразное место среди многочисленных землеройных машин—экскаваторов, бульдозеров и других.

Только на строительстве одного Сталинградского гидроузла должно быть вынуто и уложено 600 миллионов кубических метров грунта. Чтобы перевезти его, потребовалось бы 500 тысяч полновесных железнодорожных составов. Расставленные в одну линию эти составы заняли бы расстояние в 20 раз большее, чем от Москвы до Владивостока. В работе по перемещению грунта от места выборки до места выемки значительная доля принадлежит скреперу.

Буксируемый мощным гусеничным трактором, похожий на гигантского жука скрепер врезается в грунт, срезая слой земли толщиной в 300—500 миллиметров. Эта земля забирается внутрь ковша, перевозится на нужное расстояние и автоматически выгружается.

Советские инженеры сконструировали семь типов прицепных тракторных скреперов с ковшами различной емкости, с механическим управлением. Даже самый маленький из них может в течение смены перевезти на расстояние 100 метров 200 кубических метров грунта, захватывая по 2,25 кубометра. Наибольший – марки «Д 188»—с емкостью ковша 15 кубических метров перевозит за смену на такое же расстояние 1700 кубометров грунта. Это в тысячу раз больше того, что можно вывезти ручной тачкой, и в 150 раз больше производительности конного скребка.

Когда землю приходится отвозить на большие расстояния или иметь дело с крепкими грунтами, для работ применяется сочетание из **экскаватора с автосамосвалом.** До сих пор выпускались автосамосвалы сравнительно малой грузоподъемности—до 7 тонн. Такие самосвалы могут работать в сочетании с экскаваторами, которые имеют ковш емкостью до 0,5 кубометра.

Продолжение следует.

И. О. ответ. редактора
И. Т. СОЛОВЬЕВ.

РД 04136 с. Ларьяк, Типография Тюменского Облполиграфиздата. Заказ 115.

This document is created with trial version of TIFF2PDF Pilot 2.16.108.

Пролетарии всех стран, соединяйтесь!

СТАХАНОВЕЦ

Орган Ларьякского райкома ВКП(б) и районного Совета депутатов трудящихся, Тюменской области

№ 34 (623)
воскресенье
29
Июля
1951 г.

Цена 1 5 коп.

1
Государственная ордена Ленина БИБЛИОТЕКА СССР имени И. Ленина

Собрание актива Ларьякской районной парторганизации

25 июля состоялось собрание актива Ларьякской районной парторганизации, обсудившее доклад секретаря райкома ВКП(б) тов. В. А. Паньшина об итогах третьего пленума Тюменского обкома ВКП(б) и третьего пленума Ханты-Мансийского окружкома ВКП(б).

В своем докладе тов. Паньшин отметил, что колхозы района затянули весенний сев и не выполнили установленного государственного плана. План весеннего сева по району выполнен только на 86 процентов.

Большим недостатком в проведении весеннего сева является невыполнение плана посадки картофеля и овощей. План посадки картофеля составил 87 процентов задания, а овощей—6,1 процента. Особенно неудовлетворительно прошел сев в колхозах: «Путь к социализму» (председатель колхоза Перемитин), «Новая жизнь» (председатель колхоза Сармаев), имени Чкалова (председатель колхоза Завьялов).

Огромное значение имеет сейчас уход за посевами. Однако в колхозах района еще до сих пор прополка по настоящему не организована. Не практикуется применение таких агротехнических мероприятий, как подкормка посевов минеральными удобрениями. Не выполнен по району план паровспашки. Крайне медленно проходит освоение новых земель.

Говоря о состоянии развития животноводства товарищ Паньшин отметил, что вследствии слабой кормовой базы общественного животноводства, плохого ухода за скотом, отсутствия в большинстве колхозов теплых, типовых скотских помещений в районе был допущен большой падеж скота.

В нынешнем году ни в коем случае нельзя допускать фактов падежа животных. Этого можно достичь при условии когда партийные организации, сельсоветы, колхозы примут все меры для обеспечения скота теплой и сытой зимовкой.

Между тем в районе по прежнему плохо идет ход заготовки сена. На 25 июля заготовлено только 18 тонн сена. К заготовке силоса и веточного корма колхозы района не приступали.

Далее тов. Паньшин остановился на состоянии массово-политической работы на селе. Он отметил, что увеличилось число коммунистов, комсомольцев и интеллигенции, успешно овладевающих основами марксизма-ленинизма. Чаще проводятся населению доклады на политические темы, больше читается докладов на родном языке коренного национального населения. Увеличилось также число агитаторов-ханты.

Наряду с некоторыми успехами в работе по коммунистическому воспитанию масс, имеют место серьезные недостатки. Одним из главных недостатков,— указал тов. Паньшин,— является то, что размах и идейное содержание проводимой политической и культурно-массовой работы не всегда отвечают возросшим запросам населения.

Отдельные первичные партийные организации, как Б-Тарховского рыбоучастка, колхоза имени Войкова и другие проводят политико-массовую и культурную работу с колхозниками рабочими рыбной промышленности в отрыве от производственных задач, слабо осуществляют контроль за работой культпросветучреждений, не ведут борьбы с религиозными и родовыми пережитками, имеющими место среди национального населения.

Товарищ Паньшин обратил внимание на необходимость вовлечения в агитационную работу широкие круги сельской интеллигенции и усиления политико-массовой работы среди женщин коренной национальности.

По докладу тов. Паньшина развернулись прения.

Заместитель председателя исполкома райсовета тов. Тюльканов отметил, что в колхозах района был неудовлетворительно проведена подготовка к посевной кампании. Колхозы своевременно не вывезли минеральные удобрения на поля, яровизация семян была организована плохо, колхозы не имели в большинстве своем семенного фонда. Освоение новых земель под пашни проходит исключительно медленно. В деревне Соснино предназначено освоить земли в четырех пунктах, но этой работы ни в одном из них сейчас не проводится. Сельхозотдел не заботится об обеспечении колхозов сельхозмашинами и инвентарем.

О плохой помощи специалистов сельского хозяйства в выращивании высоких урожаев в национальных колхозах говорил секретарь Б-Тарховской парторганизации тов. Люлько. Он сказал, что в национальных колхозах Б-Тарховского сельсовета ни один агроном не был и не рассказал колхозникам-ханты как нужно выращивать богатый урожай сельхозпродуктов. Кинообслуживание населения организовано безобразно плохо. жители сел не видят кино в течение ряда лет.

Заведующий отделом пропаганды и агитации РК ВКП(б) тов. Осипов говорил о состоянии наглядной агитации в колхозах района. Почти во всех колхозах района наглядная агитация находится в неудовлетворительном состоянии. В большинстве нет Досок показателей, лозунгов, плакатов, призывающих трудящихся на выполнение хозяйственных задач.

Председатель Н-Вартовского сельсовета тов. Буковский отметил недостатки в работе лекторской группы.

—Тов. Кузеванов является лектором в нашем кусте, но никто из населения за весь год не слышал ни одной его лекции. Тов. Осипов несколько раз был в командировке в Н-Вартовске и все-таки ни разу не прочитал населению лекцию, или доклад. Плохо и то, что некоторые руководящие партийные работники по году не бывают в колхозах нашего сельсовета.

— Население ю. Сабуна,— сказал председатель колхоза имени Ворошилова тов. Камин,—не видело кино за всю свою жизнь еще ни разу. А наши дети даже и не имеют никакого представления о кино. Пора уже продвигать культуру и в отдаленные национальные пункты.

На собрании партийного актива выступил также секретарь окружкома ВКП(б) тов. Вавилов, который указал на недостатки в работе районной парторганизации и поставил перед ней задачи по решению ряда хозяйственно - политических задач.

Всего в прениях выступало 13 человек

Собрание партактива приняло развернутое решение.

Третий пленум Ларьякского РК ВКП(б)

Состоялся третий пленум Ларьякского райкома ВКП(б).

На повестке дня пленума стоял вопрос: «Обсуждение закрытого письма ЦК ВКП(б).»

С докладом по этому вопросу выступил секретарь Ларьякского райкома ВКП(б) тов. **Паньшин В. А.**

В прениях по докладу выступили: тт. **Буковский**—председатель Нижне-Вартовского сельсовета, **Яров П. Д.**—председатель Охтеурского сельсовета, **Чумин И. Е.**—председатель колхоза «8-й съезд Советов», **Самарина Х. А.**—секретарь территориальной парторганизации, **Шарыпов**—секретарь Вампугольской территориальной парторганизации, **Наумов И. Н.**—начальник Охтеурского рыбоучастка, **Тарасов Ф. А.**—секретарь Б-Ларьякской первичной парторганизации, **Рыстымова О. В.**—колхозница колхоза „Вертэ-Кос", **Скрибин И. Я.**—секретарь исполкома райсовета, **Прасина В. Я.**—зав. отделом райкома ВКП(б) по работе среди женщин, **Корепанов Д. Я.**—секретарь райкома ВКП(б).

По обсужденному вопросу пленум принял соответствующее решение.

Досрочно выполним годовой план рыбодобычи!

ЕСТЬ ГОДОВОЙ ПЛАН!

Рыболовецкая бригада гослова Охтеурского рыбоучастка (бригадир тов. Соколов) к 25 июля выполнила годовой план рыбодобычи на 102,6 процента. Страна получила сверх плана 75 пудов рыбы.

Успехи бригады тов. Соколова не случайны. Им предшествовал большой и напряженный труд рыбаков. Товарищ Соколов сумел правильно организовать труд ловцов, тщательно изучил облавливаемые водоемы и хорошо знал миграцию рыбы, время захода и выхода ее в разные водоемы.

Бригада гослова все время находилась в движении, занимаясь поисковой разведкой рыбы и, наряду с этим, широко применяла комбинированный лов.

За перевыполнение плана второго квартала и первого полугодия бригадир Соколов получил 6 тысяч рублей прогрессивной оплаты, а его бригада в целом 11 тысяч рублей.

Управляющий трестом тов. Фомин в приказе по тресту объявил передовикам рыбодобычи благодарность, а бригадир Соколов за достигнутые успехи на вылове рыбы занесен в Книгу Почета треста и на Доску Почета передовиков рыбного промысла. Сейчас бригада Соколова успешно ведет лов рыбы в водоемах реки Обь.

Кузеванов,
директор Н-Вартовского рыбозавода.

За месяц—квартальный план

На два месяца раньше срока рыболовецкая бригада артели «Северный рыбак» (ю. Чехломей), где бригадиром лова Т. С. Прасин, закончила выполнение плана лова рыбы третьего квартала.

Рыбаки бригады организованы в звенья, каждое из которых знает ежедневный график вылова рыбы и борется за его выполнение. Хорошо зная рыбные угодия, их особенности, рыбаки своевременно и правильно применяли на них соответствующие орудия лова: сети, невода, котцы. Все это дало возможность рыболовецкой бригаде успешно справиться с квартальным заданием.

Рыбаки артели «Северный рыбак» дают рыбу в счет четвертого квартала.

Тимофеев,
начальник Ларьякского рыбоучастка.

Успехи комсомольцев на рыбодобыче

Рыболовецкое звено комсомольца Гаврила Чумина (колхоз «8-й съезд Советов») обязалось закончить выполнение годового плана досрочно и дать Родине значительное количество рыбы сверх плана.

—Мы приложим все усилия, заявили комсомольцы звена, чтобы перевыполнить годовой план вылова рыбы в третьем квартале этого года. Это будет наш ответ на великую сталинскую заботу о народах Крайнего Севера.

Свои слова комсомольцы-рыбаки подкрепляют делами. Правильно организовав труд на лову рыбы, они добились выполнения ежедневного графика рыбодобычи на 180-200 процентов. Каждый день звено Чумина вылавливает в среднем по 250-300 килограммов рыбы.

Выполняя обязательство, взятое в начале года комсомольцами района по вылову рыбы в свободное от работы время, комсомольцы деревни Соснино за два ночных выезда на лов добыли 10 центнеров рыбы.

Битурин,
И. Сухушин.

This document is created with trial version of TIFF2PDF Pilot 2.16.108.

Третья сессия районного Совета депутатов трудящихся

24 — 25 июля состоялась третья сессия районного Совета депутатов трудящихся 3-го созыва. Председателем сессии был избран депутат И. П. Сарманов, секретарем — депутат Г. И. Камин.

На повестку дня сессии были поставлены вопросы:

1. О ходе выполнения постановлении Совета Министров РСФСР от 11 ноября 1950 года «О мерах помощи местному хозяйству Ямало-Ненецкого и Ханты-Мансийского национальных округов Тюменской области» и постановления Совета Министров СССР от 11 декабря 1950 года «О мерах помощи в переводе на оседлость кочевого и полукочевого населения колхозов в районах Крайнего Севера Тюменской области»

2. О выполнении плана рыбодобычи за первое полугодие 1951 года.

С докладом по первому вопросу выступил председатель исполкома райсовета т о в. Н. И. С а м а р и н.

—В ноябре и декабре 1950 года,—говорит докладчик,—советское правительство издало два постановления, предусматривающие новый мощный подъем культуры и экономики народов севера. В соответствии этих постановлений нашему району в текущем году отпущены большие суммы на новое строительство и капитальный ремонт социально-культурных учреждений.

Отпущены средства на строительство начальной школы на 160 мест в с. Ларьяке, врачебного участка в с. Охтеурье. 45 тысяч рублей предназначены на капитальный ремонт помещений больниц, изб-читален, библиотек района. Всего по району отпущено на эти цели 592 тысячи рублей. Как же осваиваются эти средства учреждениями? Всего по району освоено отпущенных средств на строительство и ремонт только 14 процентов от общей суммы. Из этого видно,—говорит далее тов. Самарин,—что заведующие отделов исполкома райсовета (РОНО—тов. Долгушин, райздрав—тов. Стальге, культотдел—тов. Низовских), исполкомы сельских Советов неудовлетворительно организуют строительство и ремонт объектов, передоверили эту важную работу второстепенным лицам.

Остановившись на ходе выполнения плана развития общественного животноводства, докладчик особо отметил допущенный в районе большой падеж скота, составляющий почти 31 процент от общего количества животных. Это явилось вследствии того, что в колхозах не было борьбы за сохранение и развитие животных, не созданы условия для правильного содержания скота, корма заготавливаются низкого качества, в ряде колхозов не выполняются ветеринарно-зоотехнические правила.

Исключительно слабо,—говорит тов. Самарин,—идет заготовка кормов для скота в колхозах района и в этом году. По состоянию на 25 июля застоговано всего 18 тонн сена.

Характеризуя ход строительства домов в оседающих национальных хозяйствах, докладчик отметил низкие темпы работ на стройках, плохую организацию труда, бездеятельность отдельных руководителей сельсоветов, колхозов в организации строительства домов. Как результатом этого явилось то, что из 60 домов, запланированных построить в 1951 году, построено лишь 6.

Не обеспечивает строящиеся объекты кирпичем и местная промышленность.

Депутат районного Совета тов. К а т к а л е в, выступая на сессии, подверг резкой критике сельхозотдел исполкома райсовета. Он заявил, что специалисты животноводства, бывая в колхозах, почему-то мало обращают внимания на оленеводство. В колхозах Корликовского сельсовета есть случаи падежа оленей, но установить его причину некому.

В ю. Корлики приезжал зоотехник Венгерский, сделал со слов перепись оленей в колхозах и уехал обратно, даже не проверив состояние животных. Сельхозотдел видимо плохо контролирует работу своих специалистов и поэтому они так безразлично относятся к важной отрасли хозяйства—оленеводству.

—Мы построили в колхозе три дома,—сказал депутат Г. И. К а м и н,—но ни один из них полностью не отделан. Нет дверей, рам и никто из строителей не умеет их делать. А чтобы организовать обучение столярному делу некоторых плотников, об этом отдел сельского строительства даже и не думает. Фельдшер на строительстве не бывает, а есть плотники, которые по болезни не работают продолжительное время.

Заведующая отделом РК ВКП(б) по работе среди женщин В. П р а с и н а на районном Совете рассказала о положении дел со строительством и животноводством в колхозе «8-й съезд Советов». —Колхозных телят поят нерегулярно и только водой, выпас скота не организован, коров доят утром в 10-11 часов. Сенозаготовками никто не занимается. Строительная бригада выходит на работу поздно, а зачастую и вообще не работает. Учет труда в колхозе налажен плохо. Колхоз нуждается в организационном укреплении.

В своем выступлении П. И. Я р о в критиковал райрыболовпотребсоюз за то, что до сих пор по торговым точкам и на места строительства не завезены строительные материалы, как печные приборы, гвозди, краска, известка.

Культпросветучреждения,—отметил тов. Яров, — плохо ведут массово-разъяснительную работу среди ханты, редко рассказывают им о значении оседания и оседания хозяйств.

Исполняющий обязанности зав. сельхозотдела исполкома райсовета тов. Ж и л и н говорил о необходимости укомплектования аппарата сельхозотдела, т. к. в отделе вместо трех зоотехников работает один, нет главного зоотехника и врача. Неукомплектованы специалистами сельского хозяйства также и сельские участки.

Депутат П а н ь ш и н говорил о том, что заведующему строительного отдела нужно больше бывать на местах строек, практическим показом помогать плотникам возводить здания. Надо организовать курсы по обучению столяров, ибо без этого колхозы не смогут закончить в срок строительные работы.

Строительство школы в райцентре затягивается только исключительно из-за отсутствия проекта здания.

—Я предлагаю,—сказал далее тов. Паньшин, — чтобы сессия в своем постановлении записала в адрес окрисполкома то, чтобы району выделили пилораму и локомобиль. При наличии пилорамы район обеспечит все глубинные пункты пиломатериалом, что ускорит ход строительства индивидуальных домов и других общественных объектов.

В прениях выступили также т т. Буковский, Тархова, Корепанов, Долгов, Неремитин и другие, всего 18 человек.

С докладом по второму вопросу выступил директор рыбозавода тов. К у з е в а н о в.

Докладчик отметил, что район позорно провалил выполнение плана рыбодобычи за первое полугодие. Рыбаки недодали государству за первое полугодие около двух тысяч центнеров рыбы.

Отсюда видно, что в первом полугодии дирекция рыбозавода, начальники рыбоучастков, председатели исполкомов сельсоветов и председателя колхозов совершенно плохо занимались выполнением плана рыбодобычи. Не осуществлялось оперативное руководство и не оказывалось достаточной помощи рыбакам непосредственно на лову.

В силу этого, по некоторым колхозам не было выставлено планового количества орудий лова и рыбаков, в тоже время была низкая производительность труда на промысле. Социалистическое соревнование в ряде мест имело формальный характер.

Тов. Кузеванов, проанализировав недостатки в работе рыбохозяйственных организаций, сельсоветов, колхозов на рыбодобыче, сказал, что приняты все меры для успешного завершения годового плана выловарыбы.

Выступая в прениях, председатель Б-Тарховского сельсовета тов. Я р о в заявил, что одной из основных причин невыполнения плана рыбодобычи является плохое руководство со стороны начальника рыбоучастка т. Иванова бригадами, звеньями. На рыбодобычу не выставлено плановое количество рыбаков, трудовая дисциплина в бригадах слабая.

Неудовлетворительно также идет дело с расчетом рыбаков за сданную рыбу. В частности, рыбаки участка получили расчет в мае и в июле, а когда положено производить расчет два раза в месяц.

—Ряд колхозов,—сказал начальник Охтеурского рыбоучастка тов. Н у м о е в,—не поняли важность использования благоприятной промысловой обстановки и ждут приближения осени в надежде на «большую» рыбу. Такое настроение царит в колхозе имени Молотова. Там сейчас не выставлено плановое количество рыбаков, а вторые члены семей вообще не работают на рыбодобыче.

Не осуществляется помощь рыбоучастку со стороны сельского актива. Медицинские работники почти не выезжают на места лова к рыбакам для оказания помощи.

Председатель колхоза имени Ворошилова тов. К а м и н говорил, что на местах лова не организована разъездная торговля и рыбаки вынуждены выезжать за хлебом за несколько километров.

Плохо работает почтовое отделение, несвоевременно оплачивает переводы, что задерживает расчет рыбаков на полтора—два месяца.

Секретарь парторганизации Н-Вартовского рыбозавода тов. Ц е х а р я у с отметила недостаточную помощь инженерно-технических работников завода колхозам и рыбоучасткам. Главный инженер завода тов. Ермаков почти не бывает на местах лова в бригадах и звеньях. Поэтому и не случайно, что рыбаки ловят рыбу «дедовскими» способами, не применяя какой-либо механизации.

Уполномоченные райкома партии, бывая на периферии редко заезжают к рыбакам с беседой или лекцией. Хуланхов прочитал один доклад для рабочих завода, а Осипов и Решетников вообще не оказали никакой практической помощи.

— Во многих колхозах,—сказал депутат П а н ь ш и н,—до сих пор еще не изжита старая практика рыболовства, когда рыбаки ловят рыбу в одиночку, разъезжаясь на десятки километров по разным водоемам. В силу этого они выходят из-под общего влияния и контроля колхоза.

Передовые колхозы по рыбодобыче, как «Ударник 2-ой пятилетки», применяют сейчас бригадно-звеньевой метод рыболовства, который полностью себя оправдал. Вместе с опытными рыбаками здесь ловят рыбу и подростки. Правильная организация труда, высокопроизводительная работа дала прекрасные результаты. В колхозе на каждого рыбака вместо 13 плановых центнеров рыбы добыто по 22 центнера.

Сельсоветам и начальникам рыбоучастков нужно проявить больше организаторской способности и сделать так, чтобы каждый рыбак, звено, каждая бригада выполняли дневные задания при высокой производительности труда.

Партийные организации, сельсоветы должны широко развернутой политико-массовой работой поднять всю общественность, мобилизуя ее на досрочное выполнение обязательств, взятых рыбаками района в письме к товарищу Сталину.

В прениях по второму вопросу выступили так же т т. Буковский, Иванов, П. Яров, Тимофеев, Тархова, Долгов, Куликов, Самарин.

По обсужденным вопросам третья сессия районного Совета депутатов трудящихся приняла развернутые решения.

Письмо в редакцию

ТАК ЛИ ДОЛЖЕН РАБОТАТЬ ЗАВЕДУЮЩИЙ КРАСНЫМ ЧУМОМ?

Сейчас колхозы Корликовского сельсовета решают две основных и главнейших задачи: строительство домов для оседающих колхозников – ханты и выполнение государственного плана рыбодобычи. Огромная роль по мобилизации масс на выполнение этих задач принадлежит работникам Красного чума. Широко развернутой политмассовой работой они должны поднимать колхозников на досрочное завершение планов рыбодобычи и строительных работ.

Однако этих требований никак не выполняет заведующий Корликовским Красным чумом тов. Замятин. За весь июль он ни разу не побывал в отдаленных колхозах «Искра», «Передовик» и только раз прогулки с начальником рыбоучастка Ивановым раз в неделю выезжают к рыбакам, работающим в нескольких километрах от ю. Корликов.

Замятин в практике своей работы оторвался от народа, очень плохо ведет политмассовую работу с населением, не хотит признавать советов, указаний партийной, комсомольской организации и работает в отрыве от них.

15 июля в ю. Корлики намечалось проведение праздника Советской народной песни. К трем часам для все жители ю. Корликов пришли на праздник, но не явился только его руководитель Замятин. Через два часа пришел Замятин, но открыть праздника песни не смог, потому что был изрядно выпивши. Плохо подготовленный, неорганизованно начатый праздник песни прошел в ю. Корлики неудовлетворительно.

Напрашивается законный вопрос: так-ли должен работать заведующий культурно-просветительным учреждением национального пункта?

Р. Орнова.

И. О. ответ. редактора
И. Т. СОЛОВЬЕВ.

РД 04137 с. Ларьяк, Типография Тюменского Облполиграфиздата. Заказ 118.

This document is created with trial version of TIFF2PDF Pilot 2.16.108.

Пролетарии всех стран, соединяйтесь!

СТАХАНОВЕЦ

Орган Ларьякского райкома ВКП(б) и районного Совета депутатов трудящихся, Тюменской вбласти

№ 35 (624)
пятница
3
августа
1951 г.

Цена 15 коп.

Государственная ордена Ленина БИБЛИОТЕКА СССР имени В. И. Ленина

Впереди колхоз „Большевик"

тигли значительных успехов на рыбодобыче: июльский план значительно перевыполнен и Родина получила сверх плана 153 центнера рыбы.

Победителем в социалистическом соревновании вышел колхоз «Большевик», выполнивший план июля по вылову рыбы на 166,5 процента.

П. Яров

В Охтеурском сельском Совете широко развернулось социалистическое соревнование между колхозами за досрочное выполнение годового плана рыбодобычи.

Колхоз «Большевик» соревнуется с колхозом имени Сталина. В июле текущего года оба из этих колхозов дос-

Август— решающий месяц рыбодобычи

Закончился первый месяц третьего, решающего квартала рыбодобычи в борьбе за выполнение социалистических обязательств, принятых в письме к товарищу Сталину,—завершить годовое задание по рыбодобыче к 34-й годовщине Великого Октября,

В итоге этого месяца рыбаки бригады гослова Охтеурского рыбоучастка (бригадир тов. Соколов) выполнили годовой план по вылову рыбы, а рыбаки артели «Северный рыбак» план третьего квартала выполнили на 108 процентов и годовой—на 94 процента.

Этот успех обеспечен благодаря самоотверженному труду рыбаков, применения комбинированного лова и умелого руководства бригадиров лова своими бригадами.

Хорошо поработали в июле рыбаки колхоза «Ударник 2-й пятилетки» (бригадир лова Камин С. М.), выполнившие месячное задание на 300 проц.

Однако в районе имеются отдельные колхозы как, например, «Красное знамя» (председатель колхоза т. Новоселцев) и другие, систематически невыполняющие заданий по вылову рыбы. Особенно в большом долгу перед государством рыбаки колхоза имени Стаханова, выполнившие годовой план рыбодобычи на 1 августа всего на 25 процентов. Крайне низкими темпами ведут лов рыбаки гослова и колхозов Б-Тарховского рыбоучастка (начальник т. Иванов Б.). Они не выполнили план первого полугодия и продолжают позорно отставать в третьем квартале. Месячное задание не выполнили бригады гослова Н-Вартовского рыбозавода.

Причина отставания Б-Тарховского рыбоучастка—плохое руководство ловом рыбы начальника рыбучастка Иванова и председателей колхозов, особенно, колхоза имени Войкова (председатель т. Соромпи Я. П.). В колхозах этого рыбучастка плохо организован труд рыбаков, имеют место частые случаи невыхода рыбаков на лов, не выполняются нормы притонений. Руководители колхозов и начальник рыбучастка Иванов все еще ожидают «большую воду» и «большое количество рыбы».

Социалистическое соревнование среди рыбаков организовано формально и первичные парторганизации плохо мобилизуют колхозников на досрочное выполнение плана рыбодобычи, не ведут решительной борьбы с нарушителями государственной и партийной дисциплины.

Позорное отставание по вылову рыбы возлагает большую ответственность на руководителей рыбной промышленности района, председателей колхозов, на первичные партийные организации и рыбаков, которые обязаны принять решительные меры, обеспечивающие ликвидацию прорыва в рыбодобыче и безусловное выполнение обязательств, принятых в письме к товарищу Сталину.

Нужно помнить, что наступил август, который решает основную задачу по досрочному выполнению годового плана рыбодобычи. Из этого ясно, что все силы рыбозавода, рыбоучастков, колхозов должны быть направлены на повышение темпов лова рыбы.

Руководители рыбохозяйственных организаций, колхозов обязаны сейчас так организовать лов рыбы, чтобы с первых дней и до конца августа обеспечить систематическое выполнение пятидневных заданий каждым рыбаком, каждой бригадой, каждым колхозом.

Работу рыболовецких бригад и звеньев следует решительно перестроить и взять под неослабный контроль. Надо обеспечить максимальное количество рыбаков и орудий лова, участвующих на рыбодобыче и вести борьбу с фактами трудовой недисциплинированности среди рыбаков.

Для каждой бригады, звена необходимо разработать мероприятия, способствующие успешному вылову рыбы. Шире организовать социалистическое соревнование и добиться того, чтобы конкретные обязательства были приняты каждым рыбаком.

Проверку выполнения социалистических обязательств необходимо проводить каждую пятидневку и итоги выполнения их обсуждать на совещаниях рыболовецких бригад, колхозных, партийных собраниях и на заседаниях исполкомов сельсоветов.

Первичным партийным организациям надо усилить проведение массово-политической работы среди рыбаков, поставить ее так, чтобы она была наиболее действенной, чтобы она мобилизовывала рыбаков на самоотверженный труд во имя нашей великой Родины, на досрочное завершение годового плана рыбодобычи.

БЕРУТ БОГАТЫЕ УЛОВЫ

В верхнее течение Ваха начался массовый приток рыбы.

Рыбартель «Луч Севера» за последние пять дней июля взяла первый богатый улов в этом сезоне. Рыбаки артели выловили 326 центнеров рыбы вместо плановых 66 центнеров.

Лов рыбы успешается.

Доска Почета

передовиков рыбного промысла

За досрочное выполнение государственного плана рыбодобычи третьего квартала 1951 года решением бюро райкома ВКП(б) и исполкома районного Совета депутатов трудящихся заносятся на районную Доску Почета:

1. **Рыбартель «Северный рыбак»** (председатель артели И. В. Чумнн, бригадир лова Т. С. Прасин), выполнившая план добычи рыбы третьего квартала на 108 процентов и годовой—на 94 процента.
2. **Бригада гвелова** Охтеурского рыбоучастка (бригадир лова А. Соколов), выполнившая годовой план рыбодобычи на 104 процента.

СЛОВО НЕ РАСХОДИТСЯ С ДЕЛОМ

Рыболовецкая бригада колхоза «Ударник 2-й пятилетки», где бригадиром лова С. М. Камин, еще в начале июля на совещании рыбаков взяла обязательство закончить годовой план рыбодобычи к первому сентября текущего года.

Слово рыбаков не расходится с делом. Сейчас все звенья бригады ведут лов рыбы малыми неводами по речкам и урьям. Одновременно они обневаживают запоры и ловят рыбу атармой на эторской речке. Только звено И. М. Камина атармой ежедневно добывает по 20 и более центнеров рыбы. За последнюю пятидневку июля рыбаки артели «Ударник 2-й пятилетки» выловили 875 пудов рыбы.

Рыболовецкая бригада Камина С. М. выражает уверенность, что закончит выполнение годового плана рыбодобычи раньше намеченного срока.

Тимофеев,
начальник Ларьякского рыбоучастка.

Комсомольский экипаж

Катер «Днепрострой», где капитаном тов. Г. Черепанов, получил задание забуксировать изотермический плашкоут и срочно вывезти на засольного пункта на Усть-Вахе в рыбозавод мороженую рыбу.

Получив задание, катер прибыл на место погрузки, но здесь не оказалось рабочей силы, чтобы загрузить плашкоут рыбой. Тогда комсомольский экипаж катера в состав четырех человек своими силами погрузил в плашкоут около трех тысяч килограмов рыбы и доставил во-время в рыбозавод.

Экипажи катеров рыбозавода должны последовать примеру комсомольского экипажа катера «Днепрострой», который борется за уменьшение простоя транспорта и экономию государственных средств.

Ермаков,
главный инженер Н-Вартовского рыбозавода.

КОНТРОЛИРОВАТЬ РАБОТУ РЫБАКОВ

Рыбаки звена Рабонен (Б-Тарховский гослов) ежедневно не выполняют дневных заданий по рыбодобыче. Четыре человека звена за две пятидневки июля выловило только 10 центнеров рыбы.

Невыполнение государственного плана рыбодобычи объясняется тем, что рыбаки звена Рабонен целыми днями находятся дома и выезжают на лов лишь ночью на 2-3 часа, заявляя при этом, что рыба сейчас днем не ловится.

Начальник Б-Тарховского рыбоучастка тов. Иванов работу рыбаков не контролирует, а необходимость в этом сейчас назрела как никогда раньше, так как годовой план рыбодобычи должен быть выполнен уже в августе.

ПОМОГАЮТ КОЛХОЗУ

Комсомольцы Охтеурской первичной комсомольской организации 19 июля на своем собрании обсудили вопрос об участии комсомольцев в проведении заготовки кормов общественному скоту колхозов.

На следующий день десять комсомольцев выехали на сенозаготовки в колхоз имени Сталина. Комсомольской бригадой руководил тов. Шехирев.

За пять дней работы в колхозе бригада скосила пять гектар травы, сгребла 250 центнеров и застоговала 160 центнеров сена. Образцово работали на сенозаготовках комсомольцы Т. Б. Лотова, О. Ф. Степанова, А. С. Натускина, Градков А. Г., Н. В. Ляксин.

Комсомольцы Охтеурья решили так же и в дальнейшем активно помогать колхозу заготавливать сено.

Бабкин,
секретарь комсомольской организации ю. Охтеурья.

Досрочно рассчитаться с сельскохозяйственным налогом перед государством

Советский народ под руководством большевистской партии ведет героическую борьбу за дальнейшее развитие нашего народного хозяйства. С каждым днем растет количество заводов, фабрик, шахт, увеличивается выпуск промышленной и сельскохозяйственной продукции.

Финансирование промышленности, которая выпускает необходимую продукцию для осуществления грандиозных сталинских строек—строек коммунизма обеспечивается непрерывно растущими доходами от государственных социалистических предприятий. Накопления предприятий составляют основной источник доходов Государственного бюджета СССР.

Вместе с тем значительную роль играют налоговые платежи населения, в том числе и сельскохозяйственный налог, значительная часть которого поступает в местные бюджеты на финансирование школ, детских садов и детских яслей, больниц, культурно-просветительных учреждений в деревне. Таким образом налог содействует подъему культуры и благосостояния деревни и во многом предопределяет успех культурного строительства в сельских местностях.

Налоговая политика Советского государства направлена на правильное сочетание личных интересов колхозников с интересами колхозов и государства. Закон о сельскохозяйственном налоге предусматривает обложение доходов от личного хозяйства колхозов, рабочих, служащих.

Понимая значение своевременного полного поступления налогов в бюджет и их роль в укреплении могущества Советского государства многие колхозники, рабочие, служащие стремятся досрочно рассчитаться с государством. Так, например, работница Ларьякской больницы Белкина Нина Захаровна в счет платежа сельскохозяйственного налога за 1951 год уплатила досрочно 290 рублей. Досрочно рассчитываются с государством по сельхозналогу и другие товарищи.

Хорошо организованная досрочная уплата сельскохозяйственного налога обеспечит своевременное поступление платежей в бюджет, внесет свой вклад в дело дальнейшего укрепления советского рубля, его покупательную способность.

Перед партийными организациями, советским активом и финансовыми органами района стоит задача развернуть массовую разъяснительную работу среди населения о досрочной уплате сельскохозяйственного налога. Долг каждого коммуниста, комсомольца разъяснить трудящимся деревни, что строгое соблюдение налоговой дисциплины, своевременный и досрочный взнос средств является их важнейшей обязанностью перед советским государством.

У населения нашего района есть все возможности не ожидая сроков уплаты рассчитаться с сельскохозяйственным налогом досрочно.

Буторин.

This document is created with trial version of TIFF2PDF Pilot 2.16.108.

В ПОМОЩЬ АГИТАТОРУ

Оружие наступления на природу

(Продол. Нач. см. № № 32, 33.)

Могучая техника страны победившего социализма, применяемая на таких трудоемких работах, как земляные, не только освобождает человека от тяжелого физического труда, но и обеспечивает невиданную производительность, соответствующую срокам и масштабам великого строительства.

Земснаряд

Если бы на сооружении Куйбышевской гидроэлектростанции использовались обычные типы строительных экскаваторов с ковшом емкостью 0,5 кубических метра, только для этой одной стройки потребовалось бы около 1.500 таких экскаваторов и большое количество рабочих для управления ими.

Более эффективным способом производства трудоемких земляных работ является гидромеханизация. Она получает широкое применение на строительстве гигантских гидроэлектростанций.

Советские инженеры создали самый мощный в мире **плавучий землесосный снаряд**, или земснаряд производительностью 1000 кубометров грунта в час. Один такой земснаряд в течении года может вынуть более трех миллионов кубометров грунта, переместить его на четыре километра и уложить в плотину.

Плавучий земснаряд состоит из понтона, на котором установлен землесос, и заборного устройства. Он передвигается с помощью свай, упирающихся в дно, и поворачивающих его корпус тросов с якорями.

Могучая землесосная машина разрабатывает грунты не только расположенные выше уровня воды, но и те, которые находятся на большой глубине. С помощью специального механизма она разрыхляет грунт, засасывает его вместе с водой и гонит полученную таким образом пульпу (смесь грунта и воды) по трубопроводу, достигающему иной раз нескольких километров. Поданная на место намыва пульпа выливается через ряды отверстий наружу. Здесь грунт, отделенный от воды, укладывается ярано в тело плотины.

Чтобы обеспечить возведение плотины такими темпами, какие способен развить земснаряд, нужны: непрерывная работа 13 крупных трехкубовых экскаваторов и десять железнодорожных составов. Если грунт, подаваемый земснарядом, вынимать ручным способом и перевозить подводами, для замены этого могучего агрегата потребовалось бы 35 тысяч рабочих и 15 тысяч лошадей.

Интересно вспомнить, что при постройке канала имени Москвы, Иваньковской, Угличской и Рыбинской ГЭС применялись земдесосные снаряды производительностью 100 кубических метров грунта в час.

Тогда это были самые мощные агрегаты такого типа. В 1940 году в нашей стране был построен первый земснаряд мощностью 300 кубических метров в час.

Заводы бетона

С поразительными цифрами имеют дело люди, создающие великие стройки коммунизма. Вот, например, строительство Южно-Украинского и Северо-Крымского каналов. Для этой стройки потребуется 4 миллиона 700 тысяч кубометров щебня и гравия, 4 миллиона кубометров песка, 1 миллион 800 тысяч кубометров бутового камня, 2 миллиона 500 тысяч кубометров железобетона.

1,2 миллиона кубометров бетона было уложено на Днепрострое. Для строительства Куйбышевской ГЭС его потребуется почти в шесть раз больше. По плану, в 1953 году здесь будет уложено более трех миллионов кубометров железобетона. Столько было уложено за 34 года строительства на Панамском канале.

(Продолжение следует)

НЕМЦОВ ОТДЕЛЫВАЕТСЯ ОБЕЩАНИЯМИ

Бывая в селе Н - Вартовске, я вижу на полках магазинов рыбкоопа для продажи населению товары привола этого года, как-то консервированные томаты, урюк, мясные, рыбные консервы колбасу и другие товары.

И становится непонятным, почему население села Б - Тархово, находящегося в нескольких десятках километрах от Н - Вартовского рыбкоопа, не имеет возможности приобрести этих товаров. Оказывается на этот вопрос можно ответить безо всякого труда: потому что заведующий торговым отделом Н-Вартовского рыбкоопа тов. Немцов ещё только с о б и р а е т с я забрасывать товары в торговые точки и отделывается обещаниями по улучшению торговли на селе.

Законно будет и то требование, что населению нужны не обещания, а широкий ассортимент товаров в магазинах сёл.

Жильцов.

Счетовод—бездельник

Сигильетов Терентий работает в колхозе «Большевик» счетоводом. Но не подумайте читатели, что он систематически и точно ведет учет колхозных трудодней, активно помогает колхозу ловить рыбу, или заготавливать сено. Нет. Счетовод Сигильетов большую часть своего рабочего дня убивает на пьянку, или бесцельное разгуливанию по селу.

А между тем в колхозе «Большевик» неудовлетворительно идет ход сенозаготовок: за 8 дней скошено 48 центнеров сена, плохо обстоит дело и с трудовой дисциплиной колхозников, когда рыбаки зачастую выезжают на лов в 12 часов дня. Видя эти недостатки, Сигильетов не помогает правлению колхоза устранять их.

Запущена в колхоза и отчетность, потому что счетовод с марта не ведет учета трудодней колхозников.

Рыбакколхозсоюзу пора, наконец, призвать к порядку счетовода—бездельника.

Котов.

Некоторые руководители колхозов Н-Вартовского, Б-Тарховского и других сельсоветов недооценивают силос, как лучшее средство повышения продуктивности скота, и не занимаются до сих пор заготовкой сочных кормов.



Ни их, ни нас такая порция никак не устраивает!

Рис. Ю. Узоякова. Пресслише ТАСС

ТАК РАБОТАТЬ ДАЛЬШЕ НЕЛЬЗЯ

—Кто нас будет обслуживать?—Так заявляет население ю. Оськино, Усть-Колек-Егана и Кирилкино, потому что заведующие медпунктами т. Серегина (ю. Лапчинск) и Казанцева (ю. Пылино) не бывают у населения этих юрт с медицинским обслуживанием. А ведь в Усть-Колек-Егане болеют дети, да и рыбаки нуждаются во врачебной помощи.

Чем же занимается т. Серегина, а как активист на селе, какую помощь оказала она колхозу?

За период лета Серегина не провела среди населения ни одной беседы на медицинские или международные темы. На местах лова у рыбаков не бывает и хуже того не проводит периодический медосмотр засольщика и продавца даже в ю. Лапчинск.

Справки для больных, освобожденных от работы, пишет на маленьких клочках бумаги и небрежно: на одной стороне—справка об освобождении от работы Сигильетова, на другой—Кыкина и ни в одной из них не указан диагноз болезни. Серегина, как фельдшер, не соблюдает правил медицинской гигиены: в медпункте работает босиком с грязными ногами и папироской в зубах.

Тов. Серегина грубо нарушает Устав сельхозартели, пользуясь на колхозной земле приусадебным участком.

Фельдшеру национального пункта тов. Серегиной дальше работать так нельзя.

Батурин,
начальник культлодьи.

А. Пэмэв,
фельдшер культлодки.

ОКОЛЬЦОВАННАЯ УТКА

Охотник-любитель А. Я. Лазарев убил утку-вострохвоста, на лапке которого находилось кольцо с надписью: «Москва № 137 794 Д».

Утка убита в 70 километрах от юрт Кордики по реке Кулон-Шол.

Международный обзор

Монополисты Уолл-стрита боятся мира

На днях в Нью-Йорке у здания штаб - квартиры Организации Объединенных Наций состоялась демонстрация. В ней приняло участие 10 американских организаций защиты мира. Демонстранты передали в ООН заявление, в котором призывают Организацию Объединенных Наций дать военным представителям в Корее инструкцию „отказаться от всяких возражений против включения пункта о выводе иностранных войск в повестку дня переговоров о прекращении огня".

Американский народ, как и все другие народы, встретил переговоры о мире в Корее с большим энтузиазмом и надеждой. За год войны трудящиеся США убедились, что корейская авантюра американских империалистов принесла народу дальнейшее ухудшение жизненного уровня, новые лишения и страдания. В майском бюллетене одного крупного американского банка указывается, что для того, чтобы скрыть огромные расходы на вооружение, „неизбежным казусом единственный выход—снижение индивидуального потребления". Предприятия, выпускающие мирную продукцию, сокращают производство и выбрасывают на улицу сотни тысяч рабочих.

В то же время монополисты США на войне в Корее и связанной с ней гонке вооружений нажили за год 50 миллиардов долларов. Прибыли только одного капиталистического объединения „Дженерал электрик" уже к концу прошлого года достигли 834 миллиона долларов. Председатель этого объединения Вильсон входит в состав правительства США в качестве руководителя „управления мобилизации для обороны". Выражая мнение монополистов уолл-стрита, Вильсон недавно заявил, что „всякая возможность хотя-бы малейшего разряжения атмосферы в области международных отношений является угрозой для экономики США".

Это заявление показывает, что монополисты уолл-стрита боятся мира. Они не хотят расставаться с огромными прибылями, наживаемыми на гонке вооружений. Путем дальнейшего расширения военного производства они рассчитывают предотвратить экономический кризис в стране.

Реализуя этот агрессивный курс монополистов, президент США Трумэн в полугодовом экономическом отчете конгрессу настаивает на дальнейшем увеличении вооруженных сил и расширении военного производства Соединенных штатов, независимо от того, будет ли восстановлен мир в Корее или нет. Сообщив, что расходы на гонку вооружений за первую половину этого года возросли на 50 процентов, Трумэн обещал увеличить их еще почти в два раза к середине 1952 года.

Этой агрессивной политике американские трудящиеся противопоставляют все более активную борьбу за сохранение и упрочение мира.

Борьба крестьян Западной Германии за мир и хлеб

Американские империалисты быстрыми темпами перевооружают Западную Германию, пытаясь превратить ее в плацдарм новой войны. Эта агрессивная политика наносит огромный ущерб западногерманской экономике и особенно сельскому хозяйству.

Для строительства военных аэродромов, полигонов, учебных плацев оккупационные власти в Западной Германии конфискуют крестьянские земли. Только в одном районе Харбург (близ Гамбурга) конфисковано 165 тысяч гектаров. Во время военных маневров в районе Люнебурга вытоптано танками более 1,5 миллиона квадратных метров хлебных посевов.

Для борьбы с произволом американских оккупантов крестьяне Западной Германии создают комитеты защиты своих прав. Крестьянский комитет в Хаммельбургской области, которую американцы хотят превратить в огромный учебный плац, послал обращение баварскому правительству и боннскому парламенту. В обращении указывается, что в Хаммельбургской области под угрозой выселения находится 21 тысяча крестьян. „По приказу американцев,—пишут крестьяне,—для учебных плацев и танкодромов будет использовано 12 671 гектар обрабатываемой земли. Тем самым будет уничтожено 2 тысячи 498 крестьянских хозяйств. Выселению подлежат жители 8 общин. 23 соседние общины лишатся 70 процентов своих пахотных земель. Но мы не отступим перед танками".

Отстаивая свои земли, свое право на существование, западногерманское крестьянство становится на путь активной, организованной борьбы против ремилитаризации. Так, например, состоявшийся в городе Майнц съезд крестьян создал организацию под названием „Движение за крестьянские права и свободу" и избрал постоянный комитет для руководства борьбой крестьян за мир и хлеб.

П. Бабенко.

И. О. ответ. редактора
П. Т. СОЛОВЬЕВ.

РД 04139 с. Ларьяк, Типография Тюменского Облполиграфиздата. Заказ 121.

This document is created with trial version of TIFF2PDF Pilot 2.16.108.

Пролетарии всех стран, соединяйтесь!

СТАХАНОВЕЦ

Орган Ларьякского райкома ВКП(б) и районного Совета депутатов трудящихся, Тюменской области

№ 36 (625)
пятница
10
августа
1951 г.

Цена 15 коп.

ордена Ленина БИБЛИОТЕКА СССР имени В. И. Ленина

Сверхплановая рыба

С неослабевающими темпами ведет лов рыбы бригада колхоза «Ударник 2-й пятилетки» (бригадир рыбодобычи С.М. Камин). К 8 августа бригада выполнила план рыбодобычи третьего квартала на 102,6 процента и годовой — на 93,6 процента.

Богатые уловы берут звенья Камина Ивана Максимовича и Прасина Василия Степановича, давшие сверх плана только в июле почти 200 пудов рыбы. За перевыполнение плана рыбодобычи второго квартала колхоз получить 9.500 рублей прогрессивной оплаты. Из них половину получат рыбаки.

Педеров.

Преодолеть отставание на сенозаготовках

В настоящее время идет самый горячий период заготовки кормов. Для успешного завершения плана заготовки кормов от правлений колхозов, председателей сельских Советов требуется организовать труд сенокосных бригад, расставить рабочую силу на сенозаготовках так, чтобы производить заготовку не только грубых, но и одновременно сочных кормов.

Однако уже прошла декада августа, а темпы заготовки кормов остаются по-прежнему низкими. На 9 августа текущего года колхозами района застоговано сена только 24 процента от общего плана.

Исключительно плохо идет ход заготовки кормов в колхозах Ларьякского сельского Совета (председатель исполкома сельсовета тов. Долгов). Если в прошлом году колхозы Ларьякского сельсовета к этому же периоду застоговали 26 процентов сена от общего плана, то в нынешнем году застоговано лишь 9,3 процента. Крупным хозяйством в этом Совете является колхоз «Вертэ-Кос», которому надо заготовить для скота почти пять тысяч центнеров сена. Фактически же застоговано на 9 августа 320 центнеров скошенных трав.

Колхоз «Вертэ-Кос» насчитывает более 30 трудоспособных колхозников, есть 2 конных сенокосилки и двое конных граблей. Казалось бы сил и техники достаточно для того, чтобы обеспечить своевременное выполнение плана сенозаготовок. И все-таки колхоз позорно проваливает заготовку кормов для общественного скота.

Причина этому та, что председатель колхоза Костромитина и председатель исполкома сельсовета Долгов самоустранились в общественной помощи и пустили ход сенозаготовок на самотек. Труд в сенокосной бригаде организован плохо: колхозники выходят на работу в 9 часов утра и уходят с работы в 6 часов вечера. Председатель колхоза Костромитина в горячие дни сеноуборки зачастую отсиживается дома. Редким гостем бывает в колхозах на сенозаготовках и тов. Долгов.

Еще хуже положение с заготовкой кормов в колхозах Охтеурского сельсовета (председатель исполкома сельсовета тов. П. Яров). Там из плановых десяти тысяч центнеров застоговано всего 680 центнеров сена. В этом Совете недооценивают технику и предпочитают косить траву вручную. Такие темпы работы на сенокошении могут затянуть заготовку кормов до «белых мух».

В условиях нашего района в основном сочным кормом для животных является силос, как один из богатейших молокогонных кормов. Следовательно выполнение плана закладки силоса должно быть безусловным и обязательным для каждого колхоза района. И опять-таки председатели колхозов недооценивают значение силоса, как важного средства повышения продуктивности скота и не занимаются заготовкой этого важного корма. По состоянию на 9 августа ни один колхоз района не приступил к заготовке силоса. К оправданию этого не может быть никаких причин, ибо заготавливать силос можно в любую погоду.

Что требуется для того, чтобы закончить заготовку кормов в срок? Для этого нужна в первую очередь хорошая организация труда в колхозах. В ряде колхозов счетные работники, доярки, работники животноводческих ферм вообще не принимают никакого участия в заготовке кормов. Поэтому правления колхозов обязаны выделить для них ближние от колхозов сенокосные угодия, или использовать эту рабочую силу на заготовке силоса.

Для каждой сенокосной бригады правления колхозов должны доводить систематически пятидневные графики сенозаготовок и добиваться безусловного их выполнения. Следует также организовать в бригадах общественное питание на местах работ и создать сенозаготовителям все условия, чтобы они работали большее время на лугах без выезда домой. Надо решительно отказаться от недооценки техники и принять все меры для использования ее на полную мощность.

Самое главное во время заготовки кормов должно иметь место социалистическое соревнование между колхозниками, звеньями и сенокосными бригадами. Итоги соревнования лучше всего подводить ежедневно в конце рабочего дня или на производственных совещаниях, на которых практиковать передачу опыта работы передовиков сенозаготовок, поощрять их и бичевать отстающих.

Первичным партийным и комсомольским организациям надо оживить работу агитаторов, которые бы постоянно своим правдивым словом разъясняли колхозникам важность своевременной и полной заготовки кормов для общественного скота.

Только при правильной организации труда колхозников на сенозаготовках, при использовании на полную мощность всей имеющейся техники и на основе широко развернутого социалистического соревнования на заготовке кормов колхозы района обеспечат полностью прочной кормовой базой общественный скот и создадут условия для дальнейшего повышения его продуктивности.

ПЕРЕДОВИКИ СЕНОЗАГОТОВОК

Успешно ведет заготовку кормов для общественного скота бригада сенозаготовителей колхоза «Новая жизнь» (председатель Кошкарев П. С.). На 10 августа в колхозе скошено 50 процентов трав от общего плана и застоговано сена 40 с лишним процентов от годовой потребности корма животным.

Эти результаты достигнуты благодаря хорошей организации труда колхозников, дружной работы коллектива сенозаготовителей. По полторы-две нормы ежедневно выполняют на сенозаготовках З. Паюшина, П. Басанова, А. Кабина, Е. Очемкина, Е. Кабин, Руднев П., Б. Волков.

Не отстает в уборке сена и животноводческая бригада во главе с заведующей МТФ А.Волковой. Передовые доярки Иванова, А. Волкова, У. Соромина систематически и добросовестно принимают самое активное участие в сенозаготовках.

Бригада сенозаготовителей полна уверенности, что обеспечит общественный скот полностью высококачественными кормами.

Организованней и лучше прошлого года ведет заготовку кормов в этом году сенокосная бригада колхоза „Ударник", Нижне-Вартовского сельского Совета. В этом колхозе только застоговано 5 тысяч центнеров сена.

Л. Пенежина.
Павлов.

Выполнение социалистических обязательств по рыбодобыче бригадами гослова и колхозами района

По состоянию на 5 августа 1951 года

(в процентах)

Наименование бригад гослова и колхозов	За месяц	За квартал	С начала года
Гослов Н-Вартовский	—	26,0	35,8
" " Б-Тарховский	—	31,0	37,9
" " Охтеурский	—	29,0	104,0
„Путь к социализму"	10,0	105,0	60,0
„Новая жизнь"	10,0	60,0	52,0
„Красное знамя"	—	19,2	25,2
Имени Калинина	3,0	58,2	30,0
Имени Куйбышева	0,5	14,0	27,0
Имени Чкалова	3,0	53,0	43,0
Имени Стаханова	—	25,1	23,0
„Рыбак Сибири"	7,0	65,0	59,0
Имени Микояна	8,0	42,0	35,0
Имени Войкова	5,6	22,0	30,0
„Путь Ленина"	23,0	59,0	60,0
„Большевик"	10,0	70,0	51,1
Имени Сталина	13,0	70,0	58,0
„Охотник Сибири"	—	—	—
Имени Молотова	6,0	22,0	63,4
„Вертэ-Кос"	8,0	59,0	50,0
„Северный рыбак"	12,0	111,0	97,0
„Охотник"	14,0	93,0	77,0
„8-й съезд Советов"	9,0	80,0	66,0
„Ударник 2-й пятилетки"	3,5	86,0	85,0
Имени Ворошилова	—	35,0	62,7
„Комсомолец"	—	4,6	29,1
„Передовик"	16,0	50,0	44,0
„Луч севера"	37,0	92,0	57,2
„Искра"	11,0	64,0	58,0
Всего по гослову	—	30,0	48,1
" " по колхозам	11,0	53,0	49,5
" " по району	11,0	49,5	48,9

выполнили обязательство

В конце марта этого года рыбаки и рыбачки района на совещании актива рыбохозяйственных организаций единогласно решили выполнить годовой план рыбодобычи к 34 й годовщине Великой Октябрьской социалистической революции. Свое единое стремление — досрочно рассчитаться с государством по поставке рыбной продукции рыбаки района скрепили подписями к великому вождю народов товарищу Сталину.

Выполняя это обязательство, рыболовецкая бригада колхоза «Северный рыбак» (бригадир гослова Т. С. Прасин) 8 августа завершила выполнение годового плана вылова рыбы. Родина получила более 2190 пудов рыбы.

До конца года рыбаки колхоза обязались выловить еще 120 центнеров рыбы.

Тимофеев,
начальник Ларьякского рыбоучастка.

Новые хозяйственные успехи СССР

На днях опубликовано сообщение Центрального Статистического Управления при Совете Министров СССР об итогах выполнения государственного плана развития народного хозяйства СССР за 2 квартал 1951 года. Эти итоги — свидетельство нового подъема советской экономики.

Быстрыми темпами развивается наша промышленность. Во втором квартале план производства валовой продукции выполнен в целом по промышленности на 104 процента. По сравнению со вторым кварталом минувшего года валовая продукция всей промышленности выросла на 16 процентов.

Количественный рост сопровождается дальнейшим повышением качественных показателей. Во втором квартале текущего года по сравнению с соответствующим периодом прошлого года производительность труда рабочих в промышленности возросла на 10 процентов. Перевыполнено также задание по снижению себестоимости продукции.

Серьезных успехов добились и труженики сельского хозяйства. Колхозы и совхозы, оснащенные богатейшей техникой, успешно и в более короткие сроки провели весенний сев. Перевыполнен план сева яровых культур. Посевные площади увеличились по сравнению с прошлым годом, по предварительным данным, на 6 миллионов гектаров, в том числе по пшенице — более чем на 4 миллиона гектаров. Увеличились так же посевы сахарной свеклы, подсолнечника, конопли и других технических культур.

На основе роста промышленности и сельскохозяйственного производства продолжает повышаться материально-культурный уровень трудящихся. Об этом говорят данные, приведенные в сообщении Центрального Статистического Управления о росте товарооборота. Населению страны было продано товаров по линии Государственной и кооперативной торговли, в сопоставимых ценах, на 14 процентов больше, чем во втором квартале прошлого года. Увеличилась также продажа населению сельскохозяйственных продуктов на колхозных рынках.

Наша страна идет по пути неуклонного подъема. Сплоченный вокруг великой партии Ленина—Сталина, советский народ самоотверженно борется за претворение в жизнь величественной программы строительства коммунизма в СССР.

(ТАСС).

This document is created with trial version of TIFF2PDF Pilot 2.16.108.



Для великой стройки коммунизма

Беспрерывным потоком идут вниз по Днепру караваны барж с грузами для великой стройки коммунизма—Каховской гидроэлектростанции.

На снимке: буксирный пароход „Олег Кошевой" держит курс на Каховку.

Фото А. Гординского.

Прессклише ТАСС

Рыбозавод нарушает договора с колхозами

Нижне-Вартовский рыбозавод (директор тов. Кулеванов) несвоевременно рассчитывается с колхозами за сданную рыбаками рыбу.

Так, например, колхоз «Ударник 2-й пятилетки» не может до сих пор получить с рыбозавода деньги за сданную рыбу еще в июне и июле текущего года. Задолжность рыбозавода колхозу составляет свыше двух тысяч рублей. Кассир колхоза «Ударник 2-й пятилетки» за это время пять раз совершил 80-километровые поездки от колхоза до райцентра для того, чтобы получить деньги, но все поездки остаются безрезультатными.

Колхоз из-за неимения денег не может авансировать колхозников, работающих на заготовке кормов, на строительстве и других хозяйственных работах, чем срывается своевременное выполнение этих мероприятий.

Такое положение с расчетом парит почти во всех колхозах Ларьякского рыбоучастка.

Пора, наконец, рыбозаводу решительно покончить с нарушением договоров с колхозами.

Венгерский.

О состоянии рыбопромысловых водоемов

От состояния рыбопромысловых водоемов в значительной степени зависят уловы будущих лет. Для того, чтобы уловы из года в год не снижались из-за засоренности водоемов, а, наоборот, повышались, необходимо всем пользователям рыбопромысловых водоемов поддерживать их в надлежащем состоянии.

Из всех методов лова в условиях нашего района самым пагубным в смысле засорения водоемов является атарменный лов и половой лов. Как известно, для организации атарменного и полового лова большинство колхозов и гослов Н-Вартовского рыбозавода устанавливают на всю ширину речки или протоки шумовой запор. После окончания лова у таких запоров прутник рыбаками не убирается. Оставшись на русле речки или протоки на весь летний период, шумовой запор становится причиной образования наносов из песка и ила. Это в свою очередь изменяет особенности речек и проток, преграждает рыбе путь на зимовки и, наконец, в следующие годы снижает их промысловую мощность.

В практике забивки атарм и полов самой серьезной ошибкой является установка их на одних и тех же местах. В результате, в течение 5—6 лет у этих мест русло „закидывает" наносами и водоем выходит из строя. К примеру можно показать речку Средний Пасол, где колхоз „Новая жизнь" забивал на года в год на одном месте пол. С течением времени здесь образовалась песчанная отмель, пол отодвигался все выше, и, наконец, тонь у пола в силу естественных особенностей речки ликвидировалась.

За последние годы атарменный лов в нашем районе не оправдывает тех надежд, которые на него возлагаются, но который в бытность превосходил все ожидания. Уже сейчас есть все основания сказать, что причиной низких уловов атарм являются сами атармы в том виде, в котором они у нас применяются. Как уже было отмечено, что прутник атарменных установок, оставшись на весь летний период неубранным, изменяет естественные условия водоема и преграждает путь рыбам на места зимовок.

Для того, чтобы избежать загрязнения промысловых водоемов атарменными установками необходимо производить ежегодно полную уборку их сразу же после промысла, а если нет такой возможности из-за большого горизонта весенних вод,—то по мере ската волы. Значительное влияние на лов оказывают временные задевы на тонях, из-за которых нередко остаются необловленными ценные неводные тони.

Рыборганизации района, получившие в пользование по договорам с Обырыбводом рыболовные участки, обязаны заниматься простейшими работами по расчистке водоемов и поддерживать их в надлежащем состоянии. План проведения простейших работ по расчистке водоемов органами Обырыбвода доведен до всех пользователей. Этот план утвержден решением исполкома райсовета 20 января 1951 года.

На основании этого решения райсельхозотдел и опергруппа рыбакколхозсоюза обязаны были при утверждении производственных планов колхозов предусмотреть в сметах выделение средств и затрату труда на ведение простейших работ по расчистке водоемов, закрепленных за колхозами. Однако ни т. Жилин, ни т. Змановский не проявили хозяйственной заботы и колхозы на нынешний год затрату средств и труда на мелиоративные работы не планировали. В погоне за выполнением плана рыбодобычи работники рыбакколхозсоюза района не видят нарушения Устава рыболовецкой артели, которое ведет к ухудшению состояния водоемов, а, следовательно, и к снижению промысловой мощности их. Серьезную помощь в улучшении состояния водоемов следовало ожидать и от сельских Советов, но ими существенных мер пока не принимается.

Состояние же рыбопромысловых водоемов требует проведения безотлагательных мер по их улучшению. На десятках водоемов стоит неубранным прутник атарменных установок. Обязанность руководителей колхозов и администрации рыбозавода выделить без ущерба другим хозяйственным работам необходимое количество рабочей силы на расчистку старых атарменных установок, пользуясь низким уровнем воды. Этим самым будет дана возможность пройти косякам рыб на места зимовок.

Чтобы ликвидировать вообще порчу промысловых водоемов атарменными установками, на наш взгляд, следует отказаться от установки атарм с шумовыми заворами и внедрять в весеннем промысле установку перетяг. Опыт промысла перетягами дает отличные результаты. Он широко распространен в Самаровском и Сургутском районах, и он с успехом был испытан нынче на реке Колек-Еган Охтеурьевским гословом. Установка на перетяге трех—четырех мешков вряд ли только не оставляет после себя никаких последствий, но и требует минимальных затрат средств и труда.

Ценный опыт установки перетяг должен быть широко распространен в нашем районе.

Ст. Панов,

инспектор Ларьякского участка Обырыбвода.

В ПОМОЩЬ АГИТАТОРУ

Оружие наступления на природу

(Окончание).

Для выполнения работ таких грандиозных масштабов советские строители применяют могучую, совершенную технику. В частности, такое количество бетона, которое требуется для грандиозных гидроэлектростанций и каналов, потребуют новые, полностью механизированные бетонные заводы.

Автоматизированный бетонный завод—новейшее слово передовой советской техники. Здесь все операции—подача щебня, песка, цемента, воды, дозировка исходных материалов, смешивание их, выдача бетона—совершаются автоматически. Работой этого предприятия, выпускающего высококачественный бетон, управляют с помощью пультов управления всего несколько операторов.

Автоматизированный бетонный завод может за час производить 20 вагонов бетона. Чтобы обеспечить такую производительность приготовления бетона, потребовались бы тысячи людей.

Вместо парового молота

Советские ученые и инженеры создают для строек коммунизма совершенные, высокопроизводительные машины и механизмы. Они решают задачи, позволяющие значительно облегчить труд, ускорять производственные процессы, удешевлять строительство.

Недавно сделано интересное полезное нововведение в технику строительных работ.

Забивка в землю металлических балок и свай, производящаяся при строительных работах, требует много времени и энергии. Эта работа, в частности, имеет большое значение при создании гидротехнических сооружений.

Для того, чтобы забивать в землю балки и сваи, обычно пользуются молотами (паровыми или дизельными). Этот способ требует установки громоздкого оборудования, большой затраты труда. Кроме того, под сильными ударами молота балки нередко деформируются.

Проводя многочисленные опыты, советские ученые наблюдали, что под действием частых колебаний грунт, окружающий забиваемую сваю, как бы «разжижается» и она под действием собственной тяжести начинает уходить в землю. Они сконструировали механизм—**вибратор,**— прикрепляющийся к балке. Во время работы вибратов сообщает балке до двух с половиной тысяч колебаний в минуту и погружает ее в течение 2—3 минут в землю на глубину 10 метров.

Погружение балок и свай в грунт вместо их забивки—простой, дешевый и эффективный способ.

Советская научная и техническая мысль смело решает задачи, помогающие поставить на службу человеку неисчерпаемые богатства природы.

Плохо доставляют газеты

Н-Вартовское отделение связи находится от Вампугольского сельского Совета в нескольких километрах. Но как ни странно отдельные газеты доставляются в Вампугольск только через несколько месяцев.

Так, например, сельский Совет выписал для Вампугольской и Мегионской изб-читален два номера газеты «Культура и жизнь». Прошло уже семь месяцев, а эти избы-читальни получили только по два номера газеты.

Эту же газету я выписал на 12 месяцев, а получил только один номер.

Начальнику райконторы связи тов. Кушникову следовало бы разобраться куда же использует эти газеты Н-Вартовское отделение связи.

А. Шарыпов.

Международный обзор

Фестиваль мира и дружбы

Третий всемирный фестиваль молодежи и студентов, который проходит сейчас под лозунгом „молодёжь, объединяйся в борьбе за мир, против угрозы новой войны!", является важнейшим международным событием. На фестиваль собрались посланцы более чем 90 стран. Они говорят на разных языках, различны по социальному положению, но всех их объединяет одна общая цель—защитить мир, никогда не направлять оружие друг против друга, всеми силами бороться против угрозы войны.

Молодое поколение отказывается служить пушечным мясом для агрессоров. Его мысли и стремления заняты мирным трудом, наукой и искусством. Сейчас, когда империалисты усиливают военные приготовления, для миллионов молодых людей борьба в защиту мира стала жизненно необходимым делом. Юноши и девушки понимают, что выиграть эту борьбу за мир они могут только общими усилиями, только в тесном единстве и сплочении своих рядов.

Посланцы миролюбивой молодежи всех стран собрались в Берлин, чтобы вместе с юношами и девушками Германии сказать войне: „нет". Поджигатели войны стремятся сформировать из германской молодежи дивизии наемников. Но эти планы обречены на провал, так как мир является главнейшей целью молодого поколения Германии. Свое стремление к миру оно демонстрирует вместе с представителями молодежи других стран на фестивале в Берлине.

Поджигатели войны боятся растущего единства и организованности молодых борцов за мир. Правительства империалистических стран пытались сорвать проведение всемирного фестиваля молодежи и студентов. Но эти попытки оказались тщетными. Молодое поколение преисполнено твердой решимости отстоять свое право на мирный труд и счастье юности от угрозы новой войны.

По пути дальнейшего подъема

В странах народной демократии опубликованы итоги выполнения государственных планов за первую половину текущего года. В них отражены новые замечательные успехи трудящихся этих стран, из месяца в месяц добивающихся неуклонного подъема своего народного хозяйства, роста материального и культурного уровня.

С помощью Советского Союза быстрыми темпами развивается промышленность стран народной демократии и, главным образом, тяжелая промышленность—основа дальнейших успехов всех отраслей экономики этих стран. В Польше, например, промышленное производство в первом полугодии этого года возросло по сравнению с этим же периодом прошлого года на 29 процентов, в Чехословакии—на 12,5 процента, в Болгарии—на 14,5 процента. Успешно выполняя повышенные задания пятилетнего плана, промышленность Венгрии выпустила за первые шесть месяцев этого года продукции на 34,4 процента больше, чем за тот же период прошлого года.

Увеличение объема промышленной продукции сопровождается повышением производительности труда. Это достигается широким развертыванием трудового соревнования, которое становится основным методом социалистического строительства в странах народной демократии.

Серьезных успехов добилось за истекшие полгода и сельское хозяйство народно-демократических республик. Расширились посевные площади, улучшилось качество обработки земли, полевые работы проводятся в более ранние сроки и на более высоком агротехническом уровне. Трудящееся крестьянство собирает богатый урожай. Быстрыми темпами механизируется сельское хозяйство. В Польше, например, тракторный парк по сравнению с первым полугодием прошлого года возрос на 188 процентов.

Рост промышленного и сельскохозяйственного производства ведет к повышению материального благосостояния трудящихся. Об этом свидетельствует, в частности, развитие товарооборота государственной и кооперативной торговли. В Чехословакии, например, за первую половину текущего года населению было продано мяса на 24,3 процента, масла—на 34,9 процента, сахара—на 19,4 процента больше, чем в прошлом году.

Итоги первого полугодия в странах народной демократии показывают, что трудящиеся этих стран, руководимые коммунистическими и рабочими партиями, сделали новый шаг по пути к социализму.

В. Харьков.

Н. О. ответ. редактора Н. Т. СОЛОВЬЕВ.

РД 04140 с. Ларьяк, Типография Тюменского Облполиграфиздата. Заказ 127.

This document is created with trial version of TIFF2PDF Pilot 2.16.108.

Пролетарии всех стран, соединяйтесь!

СТАХАНОВЕЦ

Орган Ларьякского райкома ВКП(б) и районного Совета депутатов трудящихся, Тюменской области

№ 37 (626)
пятница
17
августа
1951 г.

Цена 15 коп.

Государственная ордена Ленина БИБЛИОТЕКА СССР имени В. И. Ленина

Есть годовой план!

Рыбаки национального колхоза «Ударник 2-й пятилетки» (председатель тов. Потеряев, бригадир лова С.М. Камин) в своем обязательстве давали слово выполнить годовой план рыбодобычи к 1 сентября.

Свое обязательство рыбаки-колхозники выполнили. К 15 августа ими завершено выполнение годового плана вылова рыбы.

До конца года рыбаки Б-Ларьяка дадут стране сверх плана сотни пудов первосортной сибирской рыбы.

Ф. Тарасов.

Усилить темпы лова рыбы!

Прошла первая половина августа—решающего месяца на путине. За это время рыбаки колхозов района и гослова сдали государству более 200 тонн рыбы.

Первенство на рыбодобыче держат колхозы Ларьякского куста. Лучшими из них являются колхозы: „Северный рыбак» (юрты Чехломей) и «Ударник 2-й пятилетки» (д. Б-Ларьяк), которые в первой половине августа досрочно выполнили годовые планы рыбодобычи.

К 15 августа отдельные рыбартели досрочно выполнили квартальный план вылова рыбы. К ним относятся колхозы: «Путь к социализму», «Охотник», «Луч севера». Среди рыбоучастков завода первым справился с выполнением квартального плана на 105,5 процента Ларьякский рыбоучасток.

Однако общий ход рыбодобычи в районе ни в коем случае нельзя считать удовлетворительным. Районный план тянут назад колхозы Б-Тарховского, Вампугольского и Н-Вартовского сельсоветов.

Колхозы Н-Вартовского куста крайне плохо ловят рыбу. За три пятидневки они недодали рыбы около 500 центнеров.

Низкие темпы лова рыбы нижневаховских и обских колхозов говорят о том, что рыбзавод и рыбаколхозсоюз неудовлетворительно руководят делом рыбодобычи. Н-Вартовский, Б-Тарховский и Вампугольский сельсоветы сейчас ослабили руководство рыбаками и по сути дела не вникают в причины низких темпов рыбодобычи.

Сельские советы, партийные и комсомольские организации не должны забывать, что руководство ловом рыбы не должно ослабляться за счет усиления внимания сенозаготовкам. Государственный план рыбодобычи есть закон и он должен быть выполнен.

Успехи передовых рыбаков, колхозов и гослова говорят за то, что у нас есть все возможности для досрочного выполнения квартального и годового плана рыбодобычи. Нужно шире применять комбинированный лов, использовать опыт передовых колхозов, досрочно рассчитавшихся с государством.

Рыбохозяйственные организации должны повседневно руководить рыбаками, обеспечивать их всем необходимым.

Для увеличения темпов рыбодобычи партийные организации должны улучшить массово-политическую работу среди рыбаков, систематически подводить итоги соревнования звеньев, бригад, колхозов, принимать все меры к тому, чтобы пятидневный план выполнялся каждым колхозом, звеном, рыбаком.

УСПЕХ ЧЕХЛОМЕЙСКИХ РЫБАКОВ

8 августа чехломейский колхоз «Северный рыбак» (председатель артели И. В. Чумин) первым среди рыболовецких артелей района досрочно выполнил установленный государственный план добычи рыбы.

Успешному выполнению годового плана колхоза послужила всесторонняя подготовка рыбаков к заровому лову.

Своевременно подготовив необходимые орудия лова, рыбаки колхоза, руководимые бригадиром тов. Т. С. Прасиным, полностью закрыли запорами речки Большой и Малый Насол, соединяющие большой Чехломейский сор. Этого раньше никогда не делалось.

Закрытие сора запорами было произведено совместно с соседним колхозом «Ударник 2-й пятилетки» как на нижнем течении, так и на верхнем течении обоих проток.

Затраченный труд окупился богатыми уловами для рыбаков обоих колхозов.

Чехломейские рыбаки, как только закрыли запоры, применили комбинированный лов. Они использовали невода, ставные сети, котцы в зависимости от условий водоемов и, как правило, брали высокие уловы.

Хорошая подготовка к заровой путине, организованная работа на лову рыбаков обеспечила досрочное выполнение годового плана колхоза «Северный рыбак».

Опыт сплошного закрытия запорами Чехломейского сора дал хорошие результаты и для колхоза «Ударник 2-й пятилетки». На 15 августа этот колхоз уже выполнил годовой план на 100 процентов.

А. Тимофеев.

Сводка о ходе рыбодобычи

По состоянию на 15 августа 1951 года (в процентах)

Наименование бригад гослова и колхозов	За месяц	За квартал	С начала года
Гослов Н-Вартовский	—	30,0	38,2
„ Б-Тарховский	—	39,3	43,0
„ Охтеурский	—	32,0	107,0
„Путь к социализму“	22,0	110,0	62,0
„Новая жизнь“.	22,0	69,0	54,0
„Красное знамя“	3,0	21,0	26,2
Имени Калинина.	28,0	75,0	36,0
Имени Куйбышева	9,0	17,0	29,0
Имени Чкалова	4,0	53,1	43,0
Имени Стаханова	10,0	32,0	27,0
„Рыбак Сибири“	39,0	75,0	64,4
Имени Микояна.	24,0	52,0	41,0
Имени Войкова	38,0	29,0	34,0
„Путь Ленина“.	48,0	68,0	64,0
„Большевик“.	49,0	89,0	60,7
Имени Сталина	58,0	98,0	71,0
„Охотник Сибири“	—	—	—
Имени Молотова	15,0	21,0	49,5
„Вертэ-Кос“	29,0	67,0	54,0
„Северный рыбак“	36,0	125,0	104,0
„Охотник“.	46,0	105,0	93,0
„8-й съезд Советов“	48,0	94,0	73,0
„Ударник 2-й пятилетки“	75,0	115,0	160,4
Имени Ворошилова	60,0	71,0	80,0
„Комсомолец“	12,0	15,0	34,0
„Передовик“.	38,0	62,0	56,0
„Луч севера“	97,0	105,0	83,1
„Искра“	19,0	69,0	60,0
Всего по гослову	—	33,4	51,7
„ по колхозам	37,0	69,2	55,6
„ по району	40,0	63,0	56,5

В колхозе имени Сталина

Рыболовецкая артель имени Сталина, Охтеурского сельсовета, июльское задание по рыбодобыче выполнила на 150 процентов. Добыто сверх плана 80 центнеров рыбы. Хотя это не так большая победа, но она очень поучительна для рыбаков и правления артели.

В колхозе имеется 5 рыболовецких звеньев. Все они вооружены малыми неводами и имеют, примерно, одинаковые промысловые угодия. Но работали в течение месяца они не одинаково.

Звено знатного рыбака Натускина Андрея Васильевича в июле выловило 53 центнера рыбы. Звено Хохлякина Василия Семеновича, имея такое же количество ловцов и лучшее промысловое вооружение (у него был запор), добыло только 30 центнеров рыбы.

В чем причина столь разных итогов? Секрет состоит в том, что тов. Натускин ежедневно выезжает на лов и настойчиво добивается выполнения дневного задания. А в звене тов. Хохлякина не дорожат временем. Зачастую рыбаки совсем не выезжают на промысел.

Хороших успехов на лову за июль добилось также звено Хохлякина Осипа Павловича. Это звено, состоящее из двух ловцов, сдало на приемный пункт 29 центнеров рыбы.

Из итогов работы звеньев правление рыбартели должно сделать вывод, что для быстрейшего выполнения годового плана рыбодобычи нужно прекратить разрозненный лов, а вести его только бригадным звеньевым способом, добиться, чтобы во всех звеньях шире применялся комбинированный лов. И последнее, самое главное, это добиться укрепления трудовой дисциплины, ликвидировать невыезды на промысел отдельных нерадивых рыбаков.

Неумоев.

СТРОЙКИ КОММУНИЗМА—ВСЕНАРОДНОЕ ДЕЛО!

На строительной площадке Тахта-Ташского гидроузла вступают в строй новые производственные мощности. Здесь уже действуют 12 передвижных электростанций. Возросшая энергетическая база позволила пустить на полную мощность деревообделочный комбинат, ремонтно-механические мастерские, электрифицировать автобазу, речные причалы.

На трассе Южно-Украинского и Северо-Крымского каналов можно видеть сотни буровых вышек. Геологи и буровые бригады прошли скважины общей протяженностью около 25 тыс. погонных метров. В работе изыскательских партий принимают участие сотни колхозников Запорожской, Херсонской, Крымской и других областей. Они считают стройку на Днепре своим родным делом.

На строительстве Сталинградской ГЭС прибыл энергопоезд, мощность которого равна 1000 киловатт. Это уже второй энергопоезд, полученный строителями гидроузла. Его использование позволит расширить фронт строительных работ.

(ТАСС).

ПАТРИОТИЧЕСКИЙ ПОЧИН СТАХАНОВЦЕВ ФАБРИКИ „БУРЕВЕСТНИК“

Стахановцы московской обувной фабрики «Буревестник» М. Левченко, Г. Муханов и старший бухгалтер пошивочного цеха П. Завадская выступили с замечательным предложением—начать соревнование за снижение себестоимости продукции на каждой производственной операции.

Новое начинание встретило горячую поддержку на предприятиях Ленинграда, Киева, Баку, Тбилиси, Алма-Аты и других городов страны.

(ТАСС).

ЛУЧШЕ ОРГАНИЗОВАТЬ ТРУД КОЛХОЗНИКОВ НА СЕНОЗАГОТОВКАХ

Колхозу „Вертэ-Кос“ в этом году надо заготовить для общественного скота более четырех тысяч центнеров сена, заложить 400 центнеров силоса.

Однако темпы заготовки кормов для общественного скота в колхозе «Вертэ Кос» не обеспечивают своевременного выполнения этой важнейшей хозяйственной работы. К середине августа в колхозе застоговано только 24 процента сена от общего плана. И что еще хуже—вертэкосовцы не приступили к заготовке важного сочного корма—силоса.

В чем же причина такого исключительно медленного хода заготовки кормов? Одна из главнейших причин заключается в плохой организации труда колхозников на сенозаготовках, в неувязке работы правления колхоза с сельским Советом.

На лугах колхоза работают две конные сенокосилки, одни конные грабли. Сенокосная бригада состоит из шести человек, да плюс к тому почти ежедневно участвует на сенозаготовках четыре подростка. Оказывается помощь на уборке сена и со стороны общественности. И все-таки результаты заготовки сена крайне плохие.

Да это и неудивительно, если присмотреться к той организации труда, которая имеется сейчас в колхозе. Для примера можно привести такой факт: 14 августа одна сенокосилка начала работу с восьми часов утра, а вторая—вначале 11 часов. Причем к этому времени кроме машинистов сенокосилок ни один член бригады на сенокос еще не вышел.

Такое нездоровое явление с трудовой дисциплины в колхозе «Вертэ Кос» процветает и по сей день. Об этом прекрасно знает председатель исполкома сельсовета Долгов, но мер никаких не принимает. Да, кстати, он сам на лугах колхоза в этом сезоне еще не был ни разу.

На сенозаготовках в колхозе работают четыре лошади, которые используется в сенокосилках, на подвозке копен и в конных граблях. В день когда идет массовое стогование сена, из-за недостатка лошадей одна или даже обе сенокосилки не работают. Взять временно лошадей на сенозаготовки из организаций и учреждений райцентра не представляет особой трудности, но об этом отнюдь не беспокоятся ни председатель колхоза Костромитина, ни председатель исполкома сельсовета Долгов. Эту реальную возможность для усиления темпов сенозаготовок они не используют.

Чтобы ускорить выполнение плана заготовки кормов нужно выделить на сенокос еще несколько человек и по настоящему организовать труд в сенокосной бригаде. Большую помощь колхозу должны оказать организации и учреждения путем массовых выходов на воскресники, путем выделения для колхоза на сенозаготовки дополнительного конного тягла.

С. Павлов.

This document is created with trial version of TIFF2PDF Pilot 2.16.108.



Красноярский край. Ейский рыбный завод ежедневно отгружает в города и рабочие центры страны сотни тонн рыбопродуктов.

На снимке: отгрузочная площадка завода.

Фото А. Фатеева. Пресс-клише ТАСС.

Своевременно убрать рыбную продукцию

Перед работниками рыбной промышленности стоят большие задачи по обеспечению сел и городов рыбными продуктами высокого качества.

Глубоко осознав эти задачи, рабочие и работницы Ларьякского рыбучастка дали слово в письме любимому вождю советского народа товарищу И. В. Сталину выполнять дневные нормы выработки не ниже, чем на 115-120 процентов, не допускать снижения сортности рыбы, не уходить с работы до тех пор пока не будет убрана вся поступившая рыба-сырец.

Свое слово рыбники участка выполняют с честью. Так, например, в июле средняя производительность труда по цеху обработки рыбной продукции составила 121 процент, по бондарному цеху—165, а в целом по участку—129 процентов.

В период массового поступления рыбы в участке была организована выездная бригада в помощь отдаленным рыбоприемным пунктам. Так в Оленних Юртах силами бригады за пять дней было подготовлено к отправке полвагона рыбы и, тем самым, ликвидирован завал рыбы на приемном пункте.

Напряженный труд коллектива обработчиков позволил участку подготовить к отправке значительное количество высокосортной рыбопродукции.

Однако, несмотря на усиленную работу, Ларьякский цех обработки не успевает убирать готовую рыбопродукцию. В настоящий момент на участке более 500 центнеров соленой рыбы в незавершенном производстве.

Для того, чтобы в ближайшее время убрать всю эту соленую рыбу потребуется большое напряжение сил, привлечение всех резервов участка.

Еще хуже на участке положение с готовой мороженой рыбой. Имеющаяся морозильная камера с 22 июля полностью забита рыбой. И вся эта высококачественная рыбная продукция до сих пор лежит на хранении. На нее затрачивается сила, время, материалы (лед, соль). Ввиду этого участок сейчас лишен возможности форсировать дальнейшую уборку мороженой рыбы, а этим самым и «заморозилось» выполнение плана выхода мороженой рыбы.

О создавшемся положении на участке прекрасно знают директор завода тов. Кузеванов и технолог завода тов. Корпусенко. Но решительных мер они до сих пор не принимают.

Правда, заводом был в конце июля прислан участку изотермический плашкоут, но он оказался совершенно непригодным к перевозке рыбомороженых продуктов.

Дирекция рыбзавода должна принять меры к быстрейшему упорядочению вопроса с уборкой готовой рыбопродукции, ее отгрузке потребителю.

И. Маринин,

цехмастер Ларьякского рыбучастка.

Пятидневное задание—в два дня

Хорошо потрудились на рыбодобыче в июле рыбаки артели «Путь Ленина» (д. Савкино). Месячное задание ими выполнено на 131 процент. Первенство на лову сейчас как и в июле держит звено комсомольца Бузаева, которое задание первой пятидневки августа выполнило за два дня.

Звено комсомольца Бузаева не снижает темпов рыболобычи и в последующие пятидневки, ежедневно перевыполняя график вылова рыбы.

Батурин.

Письма в редакцию

Нет заботы о кадрах

12 лет работает в районе бондарем Григорий Драничников. За это время не одна тысяча бочек сделана умелыми руками бондаря. Последние несколько лет Драничников работает бондарем в Ларьякском рыбоучастке. И не было такого случая, чтобы он не выполнял месячных заданий по поделке бочкотары.

В этом году бондарный цех рыбоучастка производил поделку драночных корзин для сухояленой рыбы. И здесь тов. Драничников внес рационализаторское предложение по производству дранок, которое позволило увеличить выпуск продукции в 3-4 раза.

Драничников давно заслуживает за свое мастерство высшего производственного разряда. Работы на производстве бочкотары он выполняет за рабочего седьмого разряда, а расчеты получает по шестому разряду. А при выполнении других работ повременка Драничникову оплачивается по 3-4 разряду.

Комиссия по присвоению производственных разрядов не работает вот уже несколько лет.

Обо всем этом прекрасно знают администрация и профсоюз рыбозавода, но почему-то не беспокоятся о своих кадрах.

К. Михайлов.

ПЕРЕСТРОИТЬ РАБОТУ СЕНОКОСНОЙ БРИГАДЫ

Подведены итоги социалистического соревнования на сенозаготовках между колхозами Вампугольского сельского Совета за июль текущего года.

Первенство в соревновании завоевала рыбартель «Рыбак Сибири», где председателем артели В. Ф. Мурашов, бригадиром сенокосной бригады Е. Т. Филиппов. Эта бригада, имея одну сенокосилку, скосила 44 гектара трав и застоговала к 29 июля 1570 центнеров сена.

На последнем месте в соревновании находится сельхозартель имени Чкалова (председатель артели Н. П. Завьялов). Сенокосная бригада артели имени Чкалова состоит из 18 человек. На лугах колхоза работают три конных сенокосилки, которые выкосили за прошедший месяц только 12 гектаров трав. Такие темпы работы явились вследствие того, что сенокосная бригада артели имени Чкалова выходит на работу в 10 часов утра и кончает работу в 6 часов вечера. На не полную мощность используется на заготовке кормов имеющаяся в колхозе техника.

Тов. Завьялову надо лучше руководить сенозаготовками и перестроить работу сенокосной бригады так, чтобы обеспечить выполнение плана заготовки кормов досрочно.

А. Шарыпов.

Сводка о ходе сенозаготовок и силосования по Советам района на 14 августа

(в процентах)

Сельские Советы	Прирост к плану семозаготовок за пятидневку	Застоговано сева к плаву	Заложено силоса к плаву
Б-Ларьякский	13,0	46,6	—
Н-Вартовский	9,7	41,6	—
Вампугольский	9,6	36,8	17,6
Б-Тарховский	7,2	15,1	2,0
Ларьякский	6,8	23,0	—
Охтеурский	2,6	13,8	—
По району	12,9	36,8	3,2

Культлодна у колхозников

В начале августа районная культлодка, обслуживающая колхозников сел и юрт расположенных по реке Вах, прибыла в деревню Савкино.

Коллективом культлодки в этот же день был организован для колхозников просмотр кинофильма «Миклуха Маклай». На следующий день члены культлодки вышли на места лова к рыбакам и в сенокосную бригаду, где провели беседы с колхозниками.

Вечером колхозники артели «Путь Ленина» с большим вниманием прослушали доклад о международных событиях, с интересом просмотрели концерт.

Особый успех на концерте выпал на долю исполнительницы акробатического этюда Веры Савиной. Большое оживление и аплодисменты зрителей вызвали живгазета и частушки на местные колхозные темы.

После концерта колхозники выразили свою сердечную благодарность дружному коллективу культлодки за проведенную работу на селе.

Тайнашева,

счетовод колхоза „Путь Ленина"

НЕБЫВАЛЫЙ ГРАД

В конце июля этого года в юртах Мегион, Вампугольского сельского Совета, прошел небывалый в этих местах по величине град.

Длившийся несколько минут сильный град, нанес некоторый ущерб колхозу, частично повредив посевы картофеля, ржи и овощей.

Шарыпов.

Сговор американских империалистов с Франко

По сообщению корреспондента Ассошиэйтед Пресс, посетивший Испанию начальник штаба военно-морских сил США адмирал Шерман во время переговоров с Франко заявил, что Соединенные Штаты хотят иметь в своем распоряжении военно-морские базы в Канаде, Картахане, Эль Ферроле, а также в Санта-Крус де Тенерифе (Канарские острова) и аэродромы Мадрида, Барселона, Севильи, Валенсии и Луго.

Правдоподобность этого заявления корреспондент подтверждает ссылками на сведения, полученные из достоверных кругов. Однако и без подобного рода ссылок цель поездки Шермана не оставляет сомнений. Орган американских монополий журнал „Бизнес уик" задолго до встречи американского адмирала с главарем испанских фашистов Франко писал, что военное ведомство США расценивает франкистскую Испанию как страну, обладающую „колоссальным стратегическим потенциалом" и могущую служить „громадным авианосцем, который обеспечил бы прикрытие с воздуха армиям генерала Эйзенхауэра".

Накануне приезда Шермана в Мадрид американский сенатор Макфолл, совещавшийся с Франко вместе с семью своими коллегами, заявил, что вопрос об использовании Соединенными Штатами испанских баз не вызывает сомнения и что остается только „пыскать формы для открытого сотрудничества". Другой сенатор—Спаркмэн указал, что США хотели бы использовать Испанию в системе „обороны" Западной Европы, то-есть включить ее в агрессивный Северо-атлантический пакт. Но, добавил он, „если некоторые наши союзники не хотят согласиться с этим, то тогда мы легко можем рассмотреть вопрос о разработке двухстороннего соглашения с Испанией".

Иначе говоря, американские империалисты, предвидя несговорчивость некоторых западных держав в отношении приобщения Испании к Северо-атлантическому блоку, намерены самостоятельно подчинить эту страну своим военным целям. Тот же журнал „Бизнес уик" заявляет, что союз с Франко „повидимому, примет форму двухсторонней сделки между США и Испанией".

Прибирая к рукам испанские военные базы, правящие американские круги обещают Франко финансовую „помощь", а также поставку реактивных истребителей. Для начала Экспортно-импортный банк уже объявил о своем согласии предоставить франкистской Испании кредит в сумме 5,8 миллиона долларов.

Итальянская газета „Аванти" сообщает недавно, что в Париже состоялась встреча испанских военных представителей с генералом Эйзенхауэром и что последний потребовал от них подробных сведений о вооруженных силах и военной промышленности Испании. Этот акт наглядно показывает, что американские империалисты без всякого стеснения приказывают испанской военщине.

Усилия американских империалистов направлены к тому, чтобы возможно быстрее превратить франкистскую Испанию в свою военную базу. Однако они строят свои расчеты без хозяина. Испанский народ все более активно и решительно развертывает борьбу против фашистского режима Франко, за мир и демократию. Народ Испании сорвет планы американских империалистов.

Д. Бочаров.

Ответ. редактор В. В. КУШНИКОВ.

РД 04141 с. Ларьяк, типография Тюменского облполиграфиздата. Заказ 133.

This document is created with trial version of TIFF2PDF Pilot 2.16.108.

Пролетарии всех стран, соединяйтесь!

СТАХАНОВЕЦ

Орган Ларьякского райкома ВКП(б) и районного Совета депутатов трудящихся, Тюменской области

№ 38 (627)
пятница
24
августа
1951 г.

Цена 15 коп.

Государственная ордена Ленина БИБЛИОТЕКА СССР имени В. И. Ленина

СЕГОДНЯ В НОМЕРЕ:

...ние учителей-комсомольцев—1 стр.
Поддержать почин учителей-комсомольцев—1 стр.
Сообщение Статистического управлении РСФСР—1 стр.
С учительского совещания—1—2 стр.
Тщательно и всесторонне подготовиться к новому учебному году в комсомольской политсети—2 стр.
В стороне от сенозаготовок—2 стр.
Международный обзор—2 стр.

ПОЛНОСТЬЮ ЛИКВИДИРУЕМ НЕГРАМОТНОСТЬ И МАЛОГРАМОТНОСТЬ В БЛИЖАЙШИЕ 2—3 ГОДА!

Обращение

УЧИТЕЛЕЙ-КОМСОМОЛЬЦЕВ ЛАРЬЯКСКОГО РАЙОНА КО ВСЕМ УЧИТЕЛЯМ И УЧИТЕЛЬНИЦАМ Х-МАНСИЙСКОГО НАЦИОНАЛЬНОГО ОКРУГА ТЮМЕНСКОЙ ОБЛАСТИ

Дорогие товарищи!

Советский народ, идя по пути начертанному великим Сталиным, успешно борется за построение коммунистического общества в нашей стране. В период постепенного перехода от социализма к коммунизму советской школе принадлежит всевозрастающая роль.

Сейчас наша страна решает новые грандиозные задачи в области народного образования. Осуществляется всеобщее обязательное семилетнее обучение, развивается и укрепляется среднее образование.

Большевистская партия учит, что с развертыванием сети школ надо одновременно вести борьбу с тяжелым наследием старого времени—с неграмотностью и малограмотностью.

Помни важность ликвидации неграмотности и малограмотности, мы, учителя-комсомольцы, Ларьякского района, Ханты-Мансийского национального округа берем на себя следующие обязательства:

1. В ближайшее 2—3 года добиться полной ликвидации неграмотности и малограмотности в районе.

2. Каждому учителю обучить в 1951—52 учебном году не менее трех человек.

Принимая это обращение, мы призываем всех учителей округа принять активное участие в ликвидации неграмотности и малограмотности среди населения округа.

Обращение подписали:

Директор Н-Вартовской семилетней школы **Н. С. Нестерова**, зав. Корликовской школы **М. Ф. Калиничев**, зав. Б-Тарховской школы **А. В. Киселёва**, зав. Сабупской школы **В. А. Терлеева**, учительница Б-Ларьякской школы **А. С. Мазикова** учительницы Корликовской школы **Ревнивых** и **М. У. Николаева** и др.

Об обращении учителей-комсомольцев Ларьякского района ко всем учителям и учительницам Ханты-Мансийского национального округа

Постановление бюро Ларьякского РК ВЛКСМ

Бюро РК ВЛКСМ **постановляет:**

1. Одобрить инициативу учителей-комсомольцев Ларьякского района в ликвидации неграмотности и малограмотности среди населения района.

2. Обязать комсомольские организации района обсудить настоящее Обращение на открытых комсомольских собраниях и принять конкретные меры по его выполнению.

3. Просить РК ВКП(б) обязать первичные парторганизации оказать практическую помощь комсомольским организациям в деле ликвидации неграмотности и малограмотности в районе.

Секретарь Ларьякского РК ВЛКСМ **ЗМАНОВСКИЙ.**

Об итогах выполнения государственного плана развития народного хозяйства РСФСР на 1951 год за II квартал

Сообщение Статистического управления РСФСР

Развитие республиканской и местной промышленности РСФСР, сельского хозяйства и развертывание товарооборота во II квартале 1951 года характеризуется следующими данными:

I

Квартальный план производства **валовой продукции** республиканской и местной промышленности РСФСФ выполнен на 103 процента. Отдельными министерствами и ведомствами РСФСР план производства валовой продукции промышленности выполнен следующим образом:

	Процент выполнения квартального плана за II квартал 1951 года
Министерство местной промышленности РСФСР	106
Министерство промышленности строительных материалов РСФСР	103
Министерство лесной промышленности РСФСР	99
Министерство местной топливной промышленности РСФСР	112
Министерство легкой промышленности РСФСР	101
Министерство пищевой промышленности РСФСР	103
Министерство мясной и молочной промышленности РСФСР	102
Министерство рыбной промышленности РСФСР	95
Промышленные предприятия министерства автомобильного транспорта РСФСР	104
Промышленные предприятия Управления по делам полиграфической промышленности, издательств и книжной торговли при Совете Министров РСФСР	194
Промышленные предприятия министерства здравоохранения РСФСР	108
Совет промысловой кооперации РСФСР	106
Совет лесопромысловой кооперации РСФСР	100.8
Всекоопсоюз	108

Валовая продукция республиканской и местной промышленности РСФСР во II квартале 1951 года выросла по сравнению со II кварталом 1950 года на 14 процентов.

Производительность труда рабочих в государственной промышленности республиканского и местного подчинения возросла во II квартале 1951 года против II квартала 1950 года на 9 процентов.

Установленное на II квартал 1951 года задание по снижению себестоимости промышленной продукции перевыполнено.

II

Колхозы, машинно-тракторные станции и совхозы успешно закончили весенний сев. План сева яровых культур перевыполнен.

По предварительным данным все посевные площади РСФСР под урожай 1951 года увеличились по сравнению с прошлым годом более чем на 5 миллионов гектаров, при этом значительно увеличились посевные площади наиболее ценной продовольственной культуры—пшеницы. Увеличись также посевы сахарной свеклы, подсолнечника, конопли и большинства других технических культур. Значительно расширены посевные площади многолетних и однолетних трав, кормовых корнеплодов и силосных культур.

Весной 1951 года в колхозах РСФСР произведены новые посадки и расширены площади садов, ягодников и виноградников.

III

Во втором квартале 1951 года продолжалось дальнейшее развертывание советской торговли. Населению было продано товаров по линии **государственной и кооперативной торговле** в сопоставимых ценах, на 14 процентов больше, чем во II квартале 1950 года. При этом наиболее значительно увеличилась продажа мяса, жиров, молока и молочных продуктов, сыра, яиц, сахара, кондитерских изделий, хлопчатобумажных тканей, шелковых тканей, трикотажных изделий, чулок и носок, мебели, велосипедов, патефонов, часов карманных и наручных, швейных машин, фотоаппаратов и других товаров.

Продажа населению сельскохозяйственных продуктов **на колхозных рынках** во II квартале 1951 года по сравнению со II кварталом 1950 года также значительно увеличилась.

СТАТИСТИЧЕСКОЕ УПРАВЛЕНИЕ РСФСР

Поддержать почин учителей-комсомольцев!

Народное образование в нашей стране с каждым годом приобретает все больший размах. Постоянно ширится сеть школ, техникумов, высших учебных заведений, открываются вовые школы рабочей молодежи, заочные отделения, вечерние школы взрослых.

Все это стало возможным для народов Советского Союза благодаря исторической победе Великой Октябрьской социалистической революции. Великий Октябрь навсегда покончил с вековым гнетом, темнотой и отсталостью.

В настоящий момент, когда советский народ осуществляет переход от социализма в коммунизму, вопрос коммунистического воспитания не мыслим без поднятия грамотности населения.

От проклятого царского прошлого нам досталась сплошная неграмотность особенно народностей севера. Благодаря повседневному вниманию и помощи советского правительства ранее забитые и отсталые народности Крайнего Севера вышли на путь материального благополучия, культуры и просвещения. Из среды ханты мы имеем сейчас учителей, медицинских, партийных и советских работников.

Проходившая на-днях августовская конференция учителей района, обсудила вопрос об улучшении дела народного образования в районе. Учителя-комсомольцы выступили с ценной инициативой—в ближайшие 2-3 года полностью ликвидировать наследие проклятого прошлого—неграмотность и малограмотность среди населения района. Они обязались обучить грамоте по три человека за 1951-52 учебный год.

В своем Обращении они призывают последовать их примеру всех учителей нашего округа.

Долг учителей и учительниц нашего района горячо откликнуться на патриотический почин учителей-комсомольцев!

С учительского совещания

18-19 августа в Ларьяке проходило августовское совещание учителей района.

С докладом «О итогах работы школ района за 1950-51 учебный год и задачах школ на 1951-52 учебный год» выступил инспектор Ларьякского райОНО тов. Е.И. Долгушин.

В докладе он отметил, что большевистская партия и Советское правительство уделяют громадное внимание делу народного просвещения. В стране успешно осуществляется всеобщее обязательное семилетнее образование, с каждым годом растет число учащихся.

В связи с этим перед учительством поставлены большие задачи. Народ доверяет ему самое дорогое—своих детей, свою будущность. Долг учителя—оправдать высокое доверие народа.

Итоги 1950-51 учебного года говорят за то, что многие учителя района добились высокой успеваемости в своих классах. К ним относятся т т. Е.И. Старикова, И. Н. Белкина, молодая учительница И. П. Ушаева, П. С. Нестерова, Г. А. Соснина, В. С. Ильчено, А. Ф. Петелина, Е. Н. Седых и многие другие. Практика работы лучших учителей показала, что успех в повышении качества знаний учащихся кроется в труде самих учителей.

На ряду с достижениями в работе отдельных учителей докладчик отметил, что уровень учебно-воспитательной работы отдельных школ остается низким, не отвечает требованиям, которые предъявляются к школе. Особенно низкая успеваемость и качество знаний учащихся в Мегионской семилетней школе. За истекший учебный год успеваемость по этой школе составила 52 процента. Это получилось потому, что директор школы тов. Ситников в течение всего года по сути дела не руководил работой педколлектива. Он вообще мало вникал в работу учителей.

(продолж. на 2 стр.)

This document is created with trial version of TIFF2PDF Pilot 2.16.108.

Тщательно и всесторонне подготовиться к новому учебному году в комсомольской политсети

В своем приветствии XI съезду комсомола ЦК ВКП(б) указал на огромное значение коммунистического воспитания молодежи теперь, когда советский народ осуществляет постоянный переход от социализма к коммунизму.

Важнейшим условием успешной работы по коммунистическому воспитанию молодёжи является **непрерывное** повышение уровня политической сознательности молодёжи и **идейной** закалки членов ВЛКСМ.

В прошлом учебном году районная комсомольская организация имела некоторые положительные черты в работе комсомольской политсети. Многие политкружки своевременно закончили программный материал. В ряде кружков, например: в Ларьяке (пропагандист тов. Пыкина), в Тольке (пропагандист тов. Калинычев), в Корликах (пропагандист тов. Ревнивых) и др. слушатели получили прочные и глубокие знания.

Однако в постановке политического просвещения молодёжи имелись крупные недостатки. Райком комсомола не везде укомплектовал политические кружки. Слабо был организован контроль за учебой как со стороны райкома, так и со стороны первичных комсомольских организаций. В результате чего имелись случаи срыва занятий, слушатели часто приходили на занятия не подготовленными.

В своем постановлении ЦК ВЛКСМ предложил устранить ошибки допущенные в прошлом учебном году и тщательно и всесторонне подготовиться к новому учебному году.

В новом учебном году организацию и комплектование кружков следует вести с учетом общеобразовательной и политической подготовки, а также возрастных особенностей комсомольцев и молодёжи. Молодёжь, которая училась в начальных политкружках и успешно их закончила, должна войти в кружки на ступень выше. Из числа наиболее подготовленных следует создать кружки по изучению биографии И. В. Сталина и В. И. Ленина. Комсомольцы и молодёжь, обладающие необходимой политической подготовкой должны изучать Краткий курс истории ВКП(б).

Некоторые комсомольские организации (Охтеурская, Корликовская, Б-Тарховская и др.) уже закончили комплектование политкружков, определили формы учебы комсомольцев.

Однако в большинстве комсомольских организаций района до сего времени медленно ведется подготовка к новому учебному году. Проходивший комсомольский актив района обязал первичные комсомольские организации закончить комплектование политкружков к 10 сентября. Для этого необходимо провести во всех комсомольских организациях собрания, на которых обсудить вопрос о политучебе и утвердить слушателей политшкол и политкружков.

Комсомольские организации должны освободить пропагандистов от всех других поручений с тем, чтобы они имели полную возможность уделить больше внимания подготовительной работе к занятиям. Необходимо сейчас уже решить точно где будет заниматься каждый кружок, принять меры к обеспечению кружков картами и необходимыми наглядными пособиями. Занятия в кружках должны начаться с 15 октября 1951 года.

Комплектование, организация, подбор слушателей политкружков—серьезное дело. Как будет проведена эта работа во многом будет зависеть успех учебы. Поэтому комсомольские организации должны со всей внимательностью, с помощью партийных организаций провести комплектование политшкол и политкружков.

С. Змановский,
секретарь РК ВЛКСМ.

Язовских переутомилась



—Ой, как устала!... Весь сезон от сенозаготовок бегала...

Рис. Ю. Узбякова.

Пресс-клише ТАСС.

В стороне от сенозаготовок

Сейчас в напряженный период сенозаготовок, когда решается судьба обеспечения колхозного животноводства сытой и теплой зимовкой, от всех работников животноводства и колхозного крестьянства требуется всемерное улучшение труда и порядка на заготовке кормов.

Однако этого не дооценивают работники животноводства на местах. Например, ветработник при Охтеурском сельсовете тов Язовских под разными предлогами увиливает от непосредственной помощи национальным колхозам. Ее нисколько не интересует, как и колхозах идут сенозаготовки, чем зимой будут кормить скот. Она больше заинтересована своим личным сенокосом, где работает не покладая рук.

Райсельхозотдел должен руководить своими работниками на местах, требовать от них серьезной ответственности за обеспечение кормами колхозного животноводства.

Бабкин.

КОРОТКО ПО РАЙОНУ

◆ Рыбаки колхоза «Луч севера» с 15 по 20 августа добыли более 17 тонн рыбы. Августовский план они выполнили на 121 процент, план III квартала—на 165 процентов и годовой—на 93 процента.

◆ Былинская и Сосниновская начальные школы задолго до начала нового учебного года полностью готовы к учебным занятиям. В школах произведен качественный ремонт печей, покрашены полы, произведены другие работы.

Международный обзор

Политический кризис во Франции

Более месяца продолжался правительственный кризис во Франции. Восемь попыток сформировать новое правительство окончились неудачей. Это объясняется глубоким политическим и экономическим кризисом в стране, порожденным политикой подготовки войны и подчинения Франции американским империалистам.

Сформирование Рене Плевеном нового кабинета отнюдь не означает, что политический кризис разрешен. Программа правительства Плевена ничем не отличается от программ его предшественников. Плевен обещает „продолжать в Европе и Азии политику предшествовавших правительств", то-есть политику гонки вооружений и войны во Вьетнаме, политику наступления на жизненный уровень и права трудящихся.

Характеризуя состав нового правительства, газета „Юманите" пишет: „у руководства делами страны становятся три человека—Плевен, Бидо и Рене Мейер—наиболее преданно служащие Вашингтону и... де Голлю.

Плевен получил поддержку реакционного большинства парламента—от правых социалистов до деголлевских фашистов. Коммунисты голосовали против предоставления Плевену полномочий на формирование правительства. Выражая народные чаяния, коммунистическая партия Франции требует создания правительства демократического единства, то-есть такого правительства, которое будет содействовать заключению Пакта Мира между пятью великими державами, порвет с агрессивным атлантическим блоком и удовлетворит насущные экономические требования трудящихся.

Лозунги компартии находят все большее число сторонников среди французского народа, желающего жить в мире и дружбе со всеми народами.

На основе равноправия и взаимной выгоды

Одним из наиболее ярких показателей укрепления экономического и финансового положения Китайской народной республики являются успехи внешней торговли Китая.

В течение многих лет иностранные империалисты искусственно тормозили развитие народного хозяйства Китая с тем, чтобы сбывать ему товары, которые он сам с успехом мог бы производить. Из года в год рос внешнеторговый дефицит Китая. К концу господства Чан Кай-ши он достиг колоссальной суммы, почти в полмиллиарда долларов.

Установление народно-демократического режима в Китае в корне изменило положение. В 1950 году впервые было достигнуто превышение вывоза над ввозом товаров. Объем внешней торговли превысил довоенный уровень.

Это—результат установления тесных торговых отношений Китая с Советским Союзом и странами народной демократии. Заключение китайско-советского договора о дружбе, союзе и взаимной помощи и ряда экономических соглашений оказало самое благотворное влияние на развитие внешней торговли молодой республики. В течение прошлого года Китай заключил торговые соглашения с Польшей, Чехословакией, Венгрией, Корейской народно-демократической республикой и Германской демократической республикой.

Во времена господства Чан Кайши в Китай почти не ввозились машины, оборудование, химическое сырье. Сейчас эти товары, необходимые для индустриализации Китайской народной республики, составляют половину всего ввоза. При этом Советский Союз снабжает Китай промышленным оборудованием по ценам значительно более низким, чем цены, устанавливаемые капиталистическими странами. В связи с подъемом сельского хозяйства прекращен ввоз в Китай зерновых и ряда других продовольственных товаров.

В текущем году объем торговли Китайской народной республики с Советским Союзом и странами народной демократии возрастет более чем в два раза. Эти торговые отношения, основанные на полном равноправии и взаимной выгоде, служат залогом дальнейшего подъема экономики Китайской народной республики.

С. Иванов.

С учительского совещания

(Окончание).

Докладчик подробно остановился на причинах слабой постановки учебно-воспитательной работы по ряду школ и учителей. Он особо отметил неудовлетворительную работу учителей с детьми ханты. Учителя, работающие в национальных школах, не знают хантыйского языка. А это отрицательно сказывается на работе.

Тов. Долгушин подробно остановился на работе интернатов. Он сказал, что заведующие школ недостаточно уделяют внимания интернатам, где живут дети ханты. В ряде интернатов большая скученность, помещения не приспособленные. Торгующие организации до сих пор продолжают плохо снабжать интернаты обувью, бельем, предметами хозяйственного обихода. Райфинотдел плохо финансирует интернаты.

Воспитательная работа в интернатах крайне недостаточна. Например, в Ларьякском интернате воспитатели Микушев и Сазонова вообще ничем не занимались. Они не помогали по настоящему детям при выполнении домашних заданий, не организовывали досуг детей. И такое положение во многих интернатах района. Особенно безответственно отнеслась к работе воспитателя в Мегионском интернате тов. Ситникова. Она имеет солидный педагогический стаж, но, пользуясь нетребовательностью директора школы тов. Ситникова, вообще не занималась делами интерната.

Заканчивая доклад, тов. Долгушин обратил внимание, что одной из главных задач является безусловное выполнение закона о всеобщем обязательном обучении детей школьного возраста и решительное улучшение качества преподавания и всей учебно-воспитательной работы в школе.

Затем был прочитан доклад „Из опыта работы школ по воспитанию сознательной дисциплины учащихся" (докладчик тов. Болтаева).

После окончания докладов начались прения.

Учительница Н-Вартовской школы тов. Слинкина поделилась опытом своей работы. Она рассказала о практике подготовки и приведения родительских собраний.

Зав. отделом пропаганды и агитации РК ВКП(б) тов. Осипов отметил, что летний отдых детей был организован **недостаточно**. В Ларьякском пионерском лагере не было надлежащего порядка, присмотра за детьми. Большую часть времени они были предоставлены сами себе.

Большую часть выступления тов. Осипов посвятил политической учебе учителей. Он сказал, что у нас имеются еще такие учителя, которые идейно не растут. Например, тт. Реховская, Щепеткина даже не читают газет. Далее он призвал всех учителей активно участвовать в общественной и политической жизни села, оказывать помощь нашим национальным колхозам.

Директор Н-Вартовской семилетней школы тов. Н. С. Нестерова рассказала участникам совещания о работе школы.

—Причины низкой успеваемости по школе,—сказала тов. Нестерова,—кроются в качестве уроков, в отсутствии связи с родителями, в недостаточной воспитательной работе.

Затем она рассказала о лучших учителях школы, сумевших добиться наивысшей успеваемости.

Заведующая Ларьякским интернатом тов. Терлеева сказала: —Несмотря на то, что было установлено дежурство учителей по интернату, они были редкими гостями. Для налаживания работы в интернате нужны квалифицированные воспитатели.

Заведующая Сабунской школы тов. Хорошун отметила, что каждый год начало учебы запаздывает из-за сбора учеников-ханты. Для 4 класса нет никаких учебно наглядных пособий, классных счетов.

В конце прений выступил заведующий РайОНО тов. Елесин. Он поставил перед заведующими и директорами школ задачи по дальнейшему повышению учебно-воспитательной работы в школах. Сейчас в работе школ главное – это провести осенние экзамены и организованно начать новый учебный год.

Ответ. редактор
В. В. КУШНИНОВ.

РД 04142 с. Ларьяк, типография Тюменского облполиграфиздата. Заказ 139.

This document is created with trial version of TIFF2PDF Pilot 2.16.108.

Пролетарии всех стран, соединяйтесь!

СТАХАНОВЕЦ

Орган Ларьякского райкома ВКП(б) и районного Совета депутатов трудящихся, Тюменской области

№ 33 (620)
пятница
31
августа
1951 г.

Цена 15 коп.

Государственная ордена Ленина БИБЛИОТЕКА СССР имени В. И. Ленина

Поддержим Обращение Совета Мира!

29 августа радио принесло весть—Советский комитет защиты мира, идя на встречу горячим одобрениям советских людей Обращения Всемирного Совета Мира о заключении Пакта Мира между пятью великими державами и заинтересованных в прочном и длительном мире, считает необходимым начать в сентябре 1951 года сбор подписей в Советском Союзе под Обращением Всемирного Совета Мира о заключении Пакта Мира между великими державами.

Требование заключения Пакта Мира между пятью великими державами—требование народов, стремящихся к миру. Под Обращением Всемирного Совета Мира на всем земном шаре уже подписались многие сотни миллионов простых людей.

Борьба за мир, против агрессивной политики англо-американского блока, усиленно готовящегося сейчас к новой мировой бойне, является важнейшим делом всех людей доброй воли. Опасность войны сплотила многочисленные ряды сторонников мира во всех странах. И они представляют теперь несокрушимую силу, способную отстоять мир во всем мире.

На Обращение Всемирного Совета Мира советский народ без сомнения откликнется с энтузиазмом. Советские люди с радостью подпишутся за Пакт Мира. Советские люди не только подпишутся под Пактом Мира, но и на деле вновь докажут свою готовность под руководством партии Ленина-Сталина самоотверженным трудом крепить дело мира и безопасности народов.

В связи с кампанией по сбору подписей под Обращением Всемирного Совета Мира перед партийными организациями стоят большие задачи. Они должны широко разъяснить трудящимся района значение сбора подписей для международного движения сторонников мира, провести его под знаком дальнейшего подъема трудовой и политической активности трудящихся на досрочное выполнение плана заготовки кормов для общественного животноводства, годового плана рыбодобычи. В сборе подписей должны принять активное участие все общественные организации района.

Подписывая Обращение Всемирного Совета Мира о заключении Пакта Мира между пятью великими державами, трудящиеся района еще раз продемонстрируют свое стремление к миру, всенародную любовь к партии большевиков, к великому знаменосцу мира товарищу Сталину.

О проведении в СССР сбора подписей под Обращением Всемирного Совета Мира о заключении Пакта Мира между пятью великими державами

Резолюция Пленума Советского комитета защиты мира

Пленум Советского комитета защиты мира единодушно поддерживает Обращение Всемирного Совета Мира о заключении Пакта Мира между пятью великими державами—США, Англией, Францией, Китаем и СССР.

Это Обращение, выражающее волю и желания миролюбивых народов всех стран, встречено горячим одобрением Советских людей, заинтересованных в прочном и длительном мире и готовых до конца отстаивать справедливое дело мира и дружбы между народами.

Растущая угроза новой войны поднимает все более широкие массы народов всех стран на решительную борьбу за сохранение мира. Около 450 миллионов подписей под Обращением Всемирного Совета Мира, уже собранных во всех странах мира, свидетельствуют о непреклонной воле народов предотвратить войну и отстоять дело мира во всем мире.

Пленум Советского комитета защиты мира считает необходимым начать в сентябре 1951 г. сбор подписей в Советском Союзе под Обращением Всемирного Совета Мира о заключении Пакта Мира между великими державами и призывает всех советских людей поставить свои подписи под этим обращением.

Советский комитет защиты мира выражает твердую уверенность в том, что все советские люди откликнутся на этот призыв и тем самым еще раз подтвердят свою готовность всеми силами отстаивать под руководством партии Ленина—Сталина дело мира и безопасности народов, вновь продемонстрируют свою беззаветную преданность великому знаменосцу мира товарищу Сталину.

СОВЕТСКИЙ КОМИТЕТ ЗАЩИТЫ МИРА.

(Следуют подписи)

Обращение Всемирного Совета Мира о заключении Пакта Мира

Отвечая стремлениям миллионов людей во всем мире, каково бы ни было их мнение о причинах, порождающих опасность мировой войны;

Во имя укрепления мира и обеспечения международной безопасности;

Мы требуем заключения Пакта Мира между пятью великими державами—Соединенными Штатами Америки, Советским Союзом, Китайской народной республикой, Великобританией и Францией.

Мы будем рассматривать отказ правительства любой из великих держав от встречи в целях заключения Пакта Мира как свидетельство агрессивных замыслов этого правительства.

Мы призываем все миролюбивые страны поддержать требование о заключении Пакта Мира, открытого для всех государств.

Мы ставим свои подписи под этим Обращением и призываем подписать его всех людей доброй воли и все организации, стремящиеся к укреплению мира.

СОВЕТСКИЙ КОМИТЕТ ЗАЩИТЫ МИРА.

Доска Почета

передовиков рыбного промысла

За досрочное выполнение государственного плана рыбодобычи третьего квартала 1951 года решением бюро райкома ВКП(б) и исполкома районного Совета депутатов трудящихся заносятся на районную Доску Почета:

Рыбартель «Луч севера» (председатель артели Г. Т. Прасин, бригадир рыбодобычи К. Е. Прасин), выполнившая квартальный план рыбодобычи к 20 августа на 165 процентов и годовой—на 93 процента.

Рыбартель «Северный рыбак» (председатель артели И. В. Чумпи, он же бригадир рыбодобычи), выполнившая квартальный план к 20 августа на 131 процент и годовой—на 105 процентов.

Рыбартель «Ударник 2-й пятилетки» (председатель артели А. М. Потеряев, бригадир рыбодобычи К. Е. Прасин), выполнившая квартальный план рыбодобычи к 20 августа на 118 процентов, а годовой—на 101 процент.

Сельхозартель «Путь к социализму» (председатель артели Я. И. Перемитин, бригадир рыбодобычи К. И. Яров), выполнившая квартальный план рыбодобычи к 20 августа на 115 процентов и годовой—на 63 процента.

Рыбартель «Охотник» (председатель артели В. П. Лякспи, бригадир рыбодобычи И. П. Прасин), выполнившая квартальный план рыбодобычи к 20 августа на 107 процентов и годовой план—на 84 процента.

Рыбартель имени Сталина (председатель артели тов. Хохлянкин, бригадир рыбодобычи Г. Н. Сигильетов), выполнившая квартальный план к 20 августа на 105 процентов и годовой – на 75 процентов.

Б-Ларьякский сельский Совет (председатель Совета Е. Тархова, секретарь территориальной парторганизации Ф. Тарасов), выполнивший по Совету квартальный план рыбодобычи к 20 августа на 118 процентов и годовой—на 101 процент.

Ларьякский рыбучасток (начальник рыбучастка А. З. Тимофеев, секретарь парторганизации Змановский), выполнивший квартальный план к 20 августа на 108 процентов и годовой—на 85 процентов.

Охтеурский гослов (начальник рыбучастка П. Н. Неумоев, бригадир лова тов. Соколов), выполнивший годовой план к 20 августа на 197 процентов.

Корликвавский рыбучасток (начальник рыбучастка М. Иванов), выполнивший квартальный план рыбодобычи на 101 процент.

Сводка о ходе рыбодобычи

По состоянию на 25 августа 1951 года (в процентах)

Наименование бригад гослова и колхозов	За месяц	За квартал	С начала года
Гослов Н-Вартовский	—	33,0	40,0
„ „ Б-Тарховский	—	45,2	46,3
„ „ Охтеурский	—	33,0	107,0
„Путь к социализму“	27,0	115,0	63,0
„Новая жизнь“	32,0	75,0	55,0
„Красное знамя“	6,0	23,0	27,2
Имени Калинина	69,0	100,1	44,0
Имени Куйбышева	13,0	23,0	30,0
Имени Чкалова	18,0	65,0	47,2
Имени Стаханова	29,0	41,0	31,0
„Рыбак Сибири“	55,0	84,0	68,0
Имени Микояна	45,0	65,0	47,0
Имени Войкова	27,0	37,0	39,1
„Путь Ленина“	63,0	73,0	66,0
„Большевик“	94,0	111,0	71,9
Имени Сталина	90,0	118,0	82,0
„Охотник Сибири“	—	—	52,0
Имени Молотова	30,0	36,0	70,0
„Вертэ-Кос“	42,0	71,0	57,0
„Северный рыбак“	45,0	133,0	106,0
„Охотник“	66,0	112,0	87,0
„8-й съезд Советов“	72,0	101,0	77,0
„Ударник 2-й пятилетки“	106,0	128,0	106,0
Имени Ворошилова	55,0	71,0	80,0
„Комсомолец“	26,0	25,0	39,6
„Передовик“	56,1	71,0	54,0
„Луч севера“	140,0	185,0	105,9
„Искра“	31,0	77,0	64,0
Всего по гослову	—	40,0	54,1
„ „ по колхозам	59,0	82,0	62,8
„ „ по району	63,0	75,0	61,6

Обязательство передовых рыбаков

В число передовых рыбаков района, досрочно выполнивших годовой план рыбодобычи, вышли рыбаки колхоза «Луч севера» (председатель колхоза Прасин Г. Т. и бригадир лова Прасин К.Е.).

25 августа рыбаки этого колхоза выполнили годовой план вылова рыбы на 105 процентов.

Самоотверженно трудились на лову рыбаки: Каткалев Николай Иванович, Каткалев Федор Семенович, Каткалев Егор Михайлович, Пыгатов Виктор Федорович, Пыгатов Василий Федорович и многие другие. Все они досрочно перевыполнили свои годовые задания по лову рыбы.

Добившись большой производственной победы, рыбаки колхоза взяли на себя новое обязательство—дать Родине к 34-й годовщине Октября еще 2000 пудов сибирской рыбы.

И. Сарманов.

This document is created with trial version of TIFF2PDF Pilot 2.16.108.

Общественному скоту—теплую и сытую зимовку

Решительно усилить темпы сенозаготовок!

Закончился август—наиболее благоприятный месяц на сенозаготовках. Устойчивая, хорошая погода способствовала быстрейшему накоплению кормов для общественного животноводства.

Однако благоприятная погода не была полностью использована колхозами на всемерное усиление темпов заготовки кормов. Ход сенозаготовок как был так и остается крайне неудовлетворительным.

К 25 августа застоговано сена в колхозах района к плану только 48 процентов, а силоса—едва лишь 5 процентов.

Особенно преступно медленно идет заготовка кормов в колхозах Б-Тарховского, Охтеурского и Ларьякского сельсоветов. В колхозах этих Советов застоговано сена от 21 до 35 процентов к плану. Это получилось потому, что председатели Советов Яров Д. И. и Долгов И. А. не занимаются по настоящему делами сенозаготовок, а председатель Охтеурского сельсовета И. К. Яров вообще самоустранился от руководства и целыми днями пьянствует.

В результате самоуспокоенности, царящей у ряда руководителей колхозов и сельсоветов, сенозаготовки недопустимо затягиваются. Ни сельские Советы, ни работники райсельхозотдела по настоящему не занимаются делом организации труда. Работа косцов, машин, лошадей идет самотеком, без напряжения.

Во многих колхозах Ларьякского, Охтеурского и Б-Тарховского сельсоветов крайне плохо используют имеющиеся сеноуборочные машины. В Пуг-Юге, например, сенокосилка долгое время не работала. Здесь предпочитают косить вручную. В Б-Тархово зачастую гребут сено также вручную, конные грабли стоят из-за отсутствия лошадей. В Б-Ларьяке сенокосилка за месяц работала только 4 дня.

Все это говорит за то, что во многих колхозах недооценивают имеющуюся технику, не используют ее до предела.

Следует отметить, что до сего времени сельские Советы, не организовали широкой помощи колхозам в деле привлечения к заготовке кормов колхозам неорганизованного населения, рабочих и служащих предприятий и организаций района. Сельские Советы, по примеру прошлых лет, должны больше организовывать воскресников в колхозах, проверять как шефы помогают своим подшефным колхозам в сенозаготовках и принимать решительные меры к обеспечению выполнения установленного плана заготовки кормов по каждому колхозу, по каждому виду кормов.

До конца благоприятного сезона сенозаготовок осталось не больше 10 дней. В районе имеются все возможности для решительного усиления темпов сенозаготовок. Нужно только одно улучшить руководство сенозаготовками. Надо решительно улучшить организацию труда, поднять производительность машин до выполнения и перевыполнения норм выработки, работать на заготовке кормов весь световой день.

Большая ответственность ложится на первичные партийные организации на местах. Они должны возглавить широкое социалистическое соревнование среди сенокосников, вести массово-политическую работу, мобилизующую их на быстрейшее окончание заготовки кормов.

Сводка о ходе заготовки кормов
На 25 августа 1951 года (в процентах)

	Застоговано сена	Заложено силоса
Н-Вартовский сельский Совет	55,0	2,2
Вампугольский сельский Совет	40,6	20,8
Ларьякский сельский Совет	35.8	—
Б-Тарховский сельский Совет	35,4	2,0
Охтеурский сельский Совет	21,2	—
Итого по району	48,7	5.3

Сенозаготовки срываются

Колхоз «Большевик», Охтеурского сельсовета, позорно отстает с заготовкой кормов. С начала сенокоса здесь застоговано всего только около 1000 центнеров сена из. плановых 3420.

Но это мало беспокоит председателя колхоза тов. Кыкина Ф. С. Он, как ни странно, все еще ждет «большой» травы. Печальный опыт прошлого года, когда из-за недостатка и низкокачественного сена в колхозе был падеж общественного скота, ничему не научил тов. Кыкина. Ни он, ни правление колхоза до сих пор не обеспечили выход всех колхозников на луга. Члены сенокосной бригады когда вздумают, тогда и выходят на сенокос, точно так же и заканчивают рабочий день.

В результате бесконтрольности совершенно плохо используются на сенокосе сенокосилки. Они зачастую стоят из-за отсутствия тягловой силы. Между тем, в колхозе вполне достаточно лошадей для круглосуточной работы сенокосилок.

Срыв сенозаготовок в колхозе ничуть не беспокоит председателя колхоза тов. Кыкина. Он в рабочее время предпочитает пьянствовать.

Сельский Совет (председатель тов. И. Яров), райсельхозотдел должны принять решительные меры для исправления создавшегося положения в колхозе.

М. Нимдазин.

Общественность—колхозу

До конца сенозаготовок остается мало благоприятных дней. Подходит ненастная осень. Видя особо напряженную работу в колхозах, многие коллективы рабочих и служащих активно включаются в общественную помощь колхозам.

Рано утром 26 августа почти весь коллектив Ларьякской средней школы вышел на луга колхоза «Вертэ-Кос». За день напряженного труда было застоговано сена около 200 центнеров и собрано в копны более 200 центнеров.

Примеру коллектива Ларьякской средней школы должны последовать все коллективы рабочих и служащих района.

Н. Зайцев.

У рыбаков Большого Ларьяка

День 14 августа для рыбаков большеларьякского национального колхоза «Ударник 2-й пятилетки» был днем большой радости. В этот день они доставили на приемный пункт последние центнеры рыбы в счет годового плана. Слово, данное великому Сталину, рыбаками с честью выполнено. Страна досрочно получила более тысячи центнеров первосортной сибирской рыбы.

На-днях были подведены итоги социалистического соревнования между рыболовецкими звеньями колхоза. Победителем в соревновании признано звено, руководимое Прасиным Василием Степановичем. Это звено при годовом плане в 195 центнеров выловило 345 центнеров рыбы.

Лучшим рыбаком в звене является сам звеньевой Василий Степанович. Он лично добыл более семи тонн рыбы. Немного меньше его выловил рыбы рыбак Прасин Владимир Григорьевич.

Вторым лучшим звеном в колхозе по праву является звено Камина Ивана Максимовича. Годовое задание рыбаки этого звена выполнили на 135 процентов. Обоим звеньям вручены красные флажки передовиков рыбодобычи.

Ценный вклад в досрочное выполнение годового плана рыбодобычи внесли школьники пионеры Прасин Василий и Прасин Александр. За период летних каникул они выловили и сдали в счет колхозного плана каждый по 26 центнеров рыбы.

Борьба рыбаков за досрочное выполнение слова, данного товарищу Сталину, всколыхнула всех колхозников. Не смог спокойно усидеть на месте и 72-летний рыбак Каткалев Иван Афанасьевич. Несмотря на преклонный возраст, он сдал Родине полторы тонны рыбы.

Однако не все рыболовецкие звенья работали на путине одинаково напряженно. Звено Прасина Якова Ивановича, имея хорошие рыболовные угодия, намного отстало от передовиков. Годовое задание звено выполнило только на 50 процентов.

Передовые рыбаки колхоза обещают дать стране еще немало рыбы. До 1 сентября они решили выловить сверх плана 100 центнеров рыбы. Свое обязательство они выполняют.

Так рыбаки Большого Ларьяка отвечают на отеческую заботу и помощь партии и правительства о процветании народа ханты.

Ф. Тарасов,
секретарь Б-Ларьякской парторганизации.

За рубежом

События в Корее

Главное командование Народной армии Корейской народно-демократической республики сообщило 25 и 26 августа, что соединения Корейской народной армии в тесном взаимодействии с частями китайских народных добровольцев отбивали на всех фронтах атаки противника, нанося ему потери в живой силе и технике.

Зенитные части народной армии и отряды стрелков-охотников за вражескими самолетами сбили 9 самолетов противника.

24 августа в районе восточного побережья части народной армии потопили один эсминец противника и нанесли серьёзные повреждения другому вражескому эсминцу.

(ТАСС).

Послание председателя и секретаря прогрессивной партии США Трумэну

Председатель прогрессивной партии Бенсон и секретарь Болдуин объявили, что они направили Трумэну послание по поводу перерыва в переговорах о прекращении огня в Корее. Они требуют, чтобы Трумэн распорядился немедленно прекратить военные действия в Корее, и заявляют: „Не будет никаких инцидентов, если бойня прекратится. Американскому народу все равно, где будет проведена демаркационная линия. Он хочет мира. Он хочет возвращения своих сыновей домой. Прикажите сегодня же прекратить бомбардировку и артиллерийскую стрельбу. Ответственность, г-н президент, лежит на вас. Народ избрал вас для того, чтобы представлять его, а не генералов или адмиралов".

(ТАСС).

Новый учебный год

Завтра, 1 сентября 1951 года,—начало нового учебного года. В этот день сотни детей заполнят коридоры и классы школ района.

Хорошо отдохнувшие и окрепшие за лето, они сядут за парты и с новыми силами приступят к учебным занятиям, чтобы еще на ступень повысить свои знания, необходимые им—будущим строителям коммунизма.

Приветливо встретят школы в этом году своих учащихся. Заново отремонтированные школы, чисто выбеленные классы, вновь приобретенные наглядные пособия создают все условия для плодотворной учебы детей. Примером этого могут служить Охтеурская школа (заведующий тов. Н. Н. Баталин), Нижне-Вартовская семилетняя школа (директор тов. Н. С. Нестерова). Больше-Тарховская начальная школа (заведующая школой тов. А.Б.Киселева) и другие. Здесь проявлена отеческая забота коллективов учителей и общественности о подготовке школ к новому учебному году и созданы условия для занятий учащимся.

Да иначе и быть не может, ибо о развитии народного образования в нашей стране повседневно и неустанно проявляют заботу партия Ленина—Сталина и советское правительство.

Советская школа является могучим средством коммунистического воспитания детей. Она готовит пламенных советских патриотов, всесторонне развитых, сознательных и активных строителей коммунизма. Поэтому особо важное значение приобретает сейчас борьба с пережитками капитализма в сознании людей.

Успешное разрешение этой задачи требует постоянной работы по повышению идейно-политического уровня учителей. Советский учитель должен помнить, что ему доверено почетное и ответственное дело—воспитание подрастающего поколения. И он должен с первых уроков грамоты воспитывать в детях коммунистическое мировоззрение, коммунистические черты характера. Полностью укомплектованные квалифицированными учителями школы района выполнят с честью эту почетную задачу.

В новом учебном году перед работниками школ стоят ответственные задачи—полностью осуществить закон о всеобуче и недопустить отсева учащихся, улучшить качество обучения и постановку в целом учебно-воспитательной работы среди детей ханты. Для предотвращения отсева учащихся следует проявить заботу о детях, которые нуждаются в материальной помощи, посредством создания и пополнения фонда всеобуча. Большую помощь школам в этом обязаны оказать общественные организации района.

И, наконец, главнейшее в работе школ в новом учебном году—добиться глубоких и прочных знаний учащихся путем обмена и распространения опыта работы передовых школ и учителей во всех школах района.

Нет сомнений, что с помощью партийных, комсомольских, профсоюзных и советских организаций района учителя школ в новом учебном году выполнят все эти задачи.

А. Пыкина.

Ответ. редактор
В. К. КУШНИКОВ.

РД 04143 с. Ларьяк, типография Тюменского облполиграфиздата. Заказ 140.

This document is created with trial version of TIFF2PDF Pilot 2.16.108.

Пролетарии всех стран, соединяйтесь!

СТАХАНОВЕЦ

Орган Ларьякского райкома ВКП(б) и районного Совета депутатов трудящихся, Тюменской области

№ 40 (629)
пятница
7
сентября
1951 г.

Цена 15 коп.

БИБЛИОТЕКА СССР им. В. И. Ленина

Трудящиеся района горячо одобряют Обращение Всемирного Совета Мира о заключении Пакта Мира между пятью великими державами.

В ответ на происки поджигателей войны они берут обязательства по досрочному выполнению государственных планов.

За предотвращение войны и сохранение мира!

С огромным подъемом развертывается в нашей стране сбор подписей под Обращением Всемирного Совета Мира о заключении Пакта Мира между пятью великими державами: СССР, Китаем, Францией, Англией и Соединенными Штатами Америки.

В городах и селах советского государства проходят тысячи многолюдных собраний, где советские люди единодушно одобряют миролюбивую политику советского правительства, демонстрируют свою непреклонную волю отстаивать дело мира во всем мире.

Кампания по сбору подписей под обращением о заключении Пакта Мира сопровождается мощным ростом трудовой активности, инициативы и творчества советских людей. На заводах и фабриках, в колхозах и совхозах—все трудящиеся нашей великой Родины в ответ на призыв Советского комитета защиты мира берут повышенные обязательства по досрочному выполнению производственных планов.

Вместе со всем советским народом активно проходит кампания по обсуждению Обращения Совета Мира и в нашем районе. Решение Советского комитета защиты мира нашло горячий отклик в сердцах всех тружеников района. Об этом свидетельствуют проходящие сейчас собрания и митинги рабочих и служащих, рыбаков и охотников—колхозников. На собраниях труженики производства и колхозное крестьянство не только одобряют миролюбивую политику нашего правительства, но и принимают высокие обязательства по досрочному выполнению производственных планов. Они говорят: «Для нас советских людей нет дороже слова **мир**. И для него мы будем трудиться неподкладая рук, чтобы защитить мир от угрозы новой войны».

Заботой об укреплении мира во всем мире проникнуты сердца всех советских людей. Советские люди знают, что их первейший долг в борьбе за мир состоит в том, чтобы неустанно укреплять могущество советской Родины. И они берут сейчас новые повышенные обязательства.

Так коллектив работников Ларьякского рыбоучастка, обсудив обращение Совета Мира, решил досрочно к 25 сентября выполнить годовой план рыбодобычи. Колхозное крестьянство берет обязательство создать общественному животноводству прочную кормовую базу, досрочно выполнить все задачи, стоящие перед колхозами.

В связи с кампанией по сбору подписей под Обращением Всемирного Совета Мира перед партийными организациями района стоят немалые задачи. Сейчас, как никогда, нужно развернуть большую массово-агитационную работу. Агитаторы должны пойти в массы с пламенными большевистскими словами о том, что борьба за мир, против поджигателей новой войны является жизненно важной задачей, в осуществлении которой заинтересованы народные массы.

Долг партийных, комсомольских и профсоюзных организаций еще шире развернуть социалистическое соревнование за успешное выполнение и перевыполнение государственных планов.

Кампания по сбору подписей под Обращением Всемирного Совета Мира должна послужить дальнейшим шагом вперед по укреплению могущества нашей Родины—надежного оплота мира.

Председателю Совета Министров Союза Советских Социалистических Республик Генералиссимусу И. В. Сталину

В связи с шестой годовщиной победы над японским империализмом от имени китайской Народно-Освободительной армии и всего китайского народа прошу Вас, Вооруженные силы СССР и советский народ принять горячее поздравление и глубокую признательность. Огромная помощь Советского Союза китайскому народу в войне против японских захватчиков и прочный союз СССР и Китайской народной республики, направленный на совместное предотвращение возрождения агрессивных сил Японии, безгранично воодушевляют китайский народ в борьбе против сил агрессии на Дальнем Востоке.

Да здравствует великая дружба Китая и СССР в справедливом деле борьбы против японского империализма и защиты мира на Дальнем Востоке!

Председатель Центрального Народного Правительства Китайской Народной республики Мао Цзе-дун
2 сентября 1951 года.

Председателю Центрального Народного Правительства Китайской Народной республики товарищу Мао Цзе-дуну Пекин

Благодарю Вас, товарищ Председатель, за высокую оценку роли Советского Союза и его Вооруженных Сил в деле разгрома агрессивных сил Японии.

Китайский народ и его Освободительная армия, несмотря на гоминдановские махинации, сыграли большую роль в деле ликвидации японских империалистов. Борьба китайского народа и его Освободительной армии коренным образом облегчила дело разгрома японских агрессивных сил.

Не может быть сомнения, что нерушимая дружба Советского Союза с Китайской народной республикой служит и будет служить делу обеспечения мира на Дальнем Востоке против всех и всяких агрессоров и поджигателей войны.

Прошу Вас, товарищ Председатель, принять поздравления Советского Союза и его Вооруженных Сил в связи с шестой годовщиной освобождения восточной Азии от ига японского империализма.

Да здравствует великая дружба Китайской народной республики и Советского Союза!

Да здравствует Народно-Освободительная армия Китая!

Председатель Совета Министров СССР И. Сталин
2 сентября 1951 года.

Слово колхозников

3 сентября с. г. почти все колхозники рыбартели «Вертэ-Кос» собрались на общее собрание, посвященное обсуждению Обращения Всемирного Совета Мира о заключении Пакта Мира между пятью великими державами.

Выслушав сообщение заведующего сельхозотдела РК ВКП(б) тов. Зайцева о борьбе народов всего мира за мир и о сталинской политике укрепления мира, колхозники горячо откликнулись на призыв Советского комитета защиты мира.

Колхозница Рыстымова Ольга Васильевна сказала, что каждый советский человек на призыв в защиту мира должен ответить повышением производительности труда.

—Я беру на себя обязательство,—сказала она,—сохранить на звероферме весь молодняк черно-серебристых лисиц.

Бригадир рыбаков колхоза тов. Прасин Андрей Дмитриевич сказал:

—Чтобы сохранить мир мы должны крепить могущество нашей страны. Досрочное выполнение всех планов, которые стоят перед нашим колхозом—вот хороший подарок миру. Все члены рыболовецкой бригады решили закончить выполнение годового плана рыбодобычи к 1 октября 1951 года.

—Сейчас,—сказала бригадир-полевод тов. В. С. Коротких,—все советские люди обсуждают обращение Всемирного Совета Мира и горячо поддерживают его. Да иначе и быть не может. Так как мир для нас—это труд, материальное благополучие, рост мощи нашего родного государства. Во имя мира мы должны на всех участках работать значительно лучше. Я со своими членами полеводческой бригады беру обязательство к 20 сентября полностью произвести уборку колхозного картофеля.

В резолюции колхозники записали, что они единодушно одобряют Обращение Всемирного Совета Мира о заключении Пакта Мира между пятью великими державами и принимают на себя следующие обязательства: к 1 октября завершить выполнение государственного плана рыбодобычи, обеспечить колхозному скоту теплую и сытую зимовку, выполнить установленный план заготовки кормов к 13 сентября с. г., к 20 сентября закончить уборку картофеля.

МЫ ЗА ПАКТ МИРА!

С большим патриотическим подъемом прошло собрание рабочих и служащих райпотребсоюза и Ларьякского рыбкоопа, обсудившее Обращение Всемирного Совета Мира о заключении Пакта Мира между пятью великими державами.

С взволнованной речью на собрании выступил инвалид Отечественной войны тов. Львов.

—Сегодня 3 сентября,—сказал тов. Львов,—исполнилось ровно 6 лет как советский народ победоносно завершил Великую Отечественную войну, развязанную империалистами Германии и Японии. Неисчислимые бедствия и лишения пришлось испытать многим миллионам людей. Память народа еще живо хранит все невзгоды, связанные с войной.

Но этого не хотят знать империалисты. Миллионеры англо американского блока снова готовят в еще больших масштабах новую мировую войну. Она им нужна для новых прибылей, для подчинения своим волчьим интересам всего мира.

Но все люди доброй воли хотят мира. Фронт сторонников мира во всех странах поднялся на борьбу против угрозы новой войны. Для сохранения мира мы должны укреплять могущество нашей Родины, а это значит лучше трудиться, множить богатства нашей страны.

Тов. Чернавский в своем выступлении сказал, что все советские люди приветствуют и одобряют решение Советского комитета защиты мира.

—Мы не только с радостью подпишемся под обращением мира,—сказал тов. Чернавский,—но и своим самоотверженным трудом внесем вклад в дело мира. Мы обязуемся годовой план товарооборота выполнить к 15 декабря, а план заготовки пушнины—к 20 декабря 1951 года.

Работник прилавка тов. Шехирева в ответ на призыв Советского комитета взяла обязательство выполнить квартальный план товарооборота на 200 процентов.

—Бороться за мир,—сказал тов. Каханов,—мы должны своим трудом. А это значит досрочно выполнять и перевыполнять производственные планы. Мы, работники рыбкоопа, подсчитав свои возможности берем на себя обязательство выполнить все планы по нашему рыбкоопу к 7 ноября 1951 г.

Все работники торговли единодушно присоединились к обращению Всемирного Совета Мира о заключении Пакта Мира между пятью великими державами.

Гусельникова.

Первый день занятий в школе

Первое сентября ... Рано утром у здания Ларьякской средней школы уже слышны веселые, звонкие детские голоса. Сегодня—начало нового учебного года.

Учителя гостеприимно встретили учащихся. Завуч школы тов. А. Ф. Петелина поздравила учеников с началом нового учебного года и указала на задачи, стоящие перед советской школой в предстоящем учебном году, пожелала им учиться на хорошо и отлично.

Раздается первый звонок... Ученики расходятся по своим классам.

Дети-первоклассники внимательно слушают объяснения учительницы И. Н. Белкиной, которая рассказывает о наших вождях Ленине и Сталине, о нашем советском правительстве, которое заботится о том, чтобы в нашей стране не было неграмотных. Дети разучили стихотворение, познакомились с некоторыми правилами поведения.

Много интересного узнали и дети II—III и IV классов.

Так же организованно начались первого сентября и занятия второй смены.

А. Пыкина.

This document is created with trial version of TIFF2PDF Pilot 2.16.108.

Выполнение социалистических обязательств по рыбодобыче бригадами гослова и колхозами района

По состоянию на 5 сентября 1951 года

(в процентах)

Наименование бригад гослова и колхозов	За месяц	За квартал	С начала года
Гослов Н-Вартовский	—	38,0	43,0
„ „ Б-Тарховский	—	54,0	51,8
„ „ Охтеурский	—	43,0	113,0
„Путь к социализму"	—	130,0	70,0
„Новая жизнь"	—	77,0	56,0
„Красное знамя"	—	23,0	27,6
Имени Калинина	—	127,0	52,0
Имени Куйбышева	10,0	38,0	35,0
Имени Чкалова	0,1	84,0	51,0
Имени Стаханова	0,2	50,0	36,0
„Рыбак Сибири"	0,7	92,0	73,0
Имени Микояна	7,0	77,0	54,0
Имени Войкова	1,2	44,0	43,0
„Путь Ленина"	—	80,0	70,0
„Большевик"	25,0	120,0	80,9
Имени Сталина	15,0	140,0	94,0
Имени Молотова	10,0	35,0	57,0
„Вертэ-Кос"	7,0	78,0	60,0
„Северный рыбак"	—	134,0	107,0
„Охотник"	3,0	117,0	90,0
„8-й съезд Советов"	9,0	115,0	84,0
„Ударник 2-й пятилетки"	—	123,9	111,6
Имени Ворошилова	—	111,0	100,5
„Комсомолец"	—	26,0	40,0
„Передовик"	—	73,0	55,0
„Луч севера"	49,0	210,0	120,0
„Искра"	—	80,0	70,0
Всего по гослову	—	48,5	58,5
„ „ по колхозам	6,0	94,0	68,7
„ „ по району	6,8	86,9	67,2

Что мешало рыбакам дать больше рыбы

Рыбаки национального колхоза «Луч севера» в нынешнем году одержали большую победу—они досрочно к 25 августа выполнили годовой план рыбодобычи. Сейчас они уже добыли сверх плана около 200 центнеров рыбы.

Однако, следует сказать, что рыбы можно было дать гораздо больше, если бы Корликовский рыбоучасток лучше подготовился к заровой путине.

Рыбаки колхоза «Луч севера» заровый лов рыбы вели в вершине р. Ваха. Они много потрудились для того, чтобы взять больше рыбы. Их труд не пропал даром. В период массового хода рыбы они стали добывать много рыбы. В работу включились все женщины, старяки и подростки. По 100 и более центнеров рыбы в сутки стало поступать на приемный пункт Асес-Еган.

Но радость рыбаков-ханты была преждевременной. На вторую пятидневку массового лова рыбоприемщик тов. Хорошева отказалась принимать рыбу, так как вся посольная тара была занята. Трижды были запрошены брезентовые чаны у Корликовского рыбоучастка, но начальник участка М. Иванов даже не удосужился ответить. Так в самый разгар путины рыбаки были вынуждены прекратить лов рыбы, ждать когда привезут брезентовые чаны.

Рыбоприемный пункт Асес-Еган не был подготовлен к заровой путине. Деревянные чаны для посола рыбы на пункте на 90 процентов оказались негодными. Не было и подсобных рабочих на пункте, чтобы своевременно убрать большую массу рыбы.

До начала заровой путины в Асес-Еган продолжительное время находился начальник рыбоучастка тов. М. Иванов. Что же он сделал? Ровным счетом ничего. Был здесь и мастер Корликовского рыбоучастка тов. Мурашкин. Вместо подготовки пункта к путине он беспробудно пьянствовал.

В результате их преступной бездеятельности колхоз потерял много ценного времени и не одну сотню центнеров рыбы.

Следует также сказать, что учет сдаваемой рыбы в Асес-Еган поставлен никуда не годно. Тов. Хорошева вместо квитанций выдает рыбакам бумажки, где буквально пишет: «Цыгатов С. 21 ц. мегдыма» и дальше следует подпись Хорошевой.

Дирекция Н-Вартовского рыбзавода должна принять решительные меры и навести порядок в Корликовском рыбоучастке.

В. Тропезников.

ВЫПОЛНИЛИ ГОДОВОЙ ПЛАН

Последняя пятидневка августа принесла победу на рыбодобыче новому колхозу. Рыбартель имени Ворошилова (председатель тов. Камин) выполнил годовой план вылова рыбы на 100,5 процента.

В результате напряженного труда рыбаки выполнили августовское задание на 138 процентов, а план третьего квартала—на 111 процентов.

В ответ на призыв Советского комитета защиты мира подписать Обращение Всемирного Совета Мира о заключении Пакта Мира между пятью великими державами рыбаки решили дать Родине до конца года еще сотни пудов сверхплановой рыбы.

А. Тимофеев.

Письма в редакцию

Помогли колхозу

В колхозе «Ударник 2-й пятилетки» (юрты Большой Ларьяк) была накошена трава в трех километрах от населенного пункта. Отдаленность сенокоса вызывала потерю времени у сенокосной бригады на переезды с одного луга на другой.

Видя это положение, комсомольцы Большого Ларьяка решили помочь колхозу. В воскресенье, 26 августа, 14 человек молодежи вышли на дальний сенокос. Комсомольцы сгребли скошенную траву и сметали ее в стога. Всего было сметано 120 центнеров сена.

Сивков.

Материнское спасибо

Мой ребенок тяжело заболел. Опасная форма ангины с температурой до 40 градусов держалась несколько дней. Ребенок исхудал и обессилел до того, что я уже не надеялась на жизнь.

Но благодаря заботы врачей Ларьякской райбольницы и особенно детского врача Марии Афанасьевны Белецкой моя девочка осталась жива.

За чуткое и добросердечное отношение к больным детям от всей души приношу Марии Афанасьевне материнское спасибо и желаю ей здоровья и дальнейшей плодотворной работы.

Л. Медведева.

Призвать к порядку

В колхозе имени Стаханова недопустимо медленно идет заготовка кормов для общественного скота. К 5 сентября застоговано лишь половина требуемого сена, а к закладке силоса еще совсем не приступали.

В чем причина плохой работы сенокосников? А главная причина в том, что сенозаготовками никто не руководит. Все идет самотеком. Председатель колхоза И. А. Захаров в колхозе бывает только гостем, так как большую часть времени он живет в Н-Вартовске, где получает колхозные деньги и также их пропивает.

В результате колхозники в самый напряженный момент не авансируются. А это вызывает у них законное недовольство председателем.

Как ни странно, но Вампугольский сельсовет (председатель тов. Шарыпов), зная обо всех безобразиях в колхозе, занял позицию невмешательства. Не пора ли призвать к порядку дезорганизатора колхозной жизни?

Карпов.

КРУПНЫЙ ВЫИГРЫШ

С получением таблицы первого тиража выигрышей Пятого государственного займа развития народного хозяйства СССР сберкассы района оплатили займодержателям выигрышей на 14000 рублей.

На днях гражданка Е. Пряснина предъявила в сберкассу облигацию, на которую выпал выигрыш в размере 5200 рублей.

Оленин.



Владимирская область. В совхозе имени Фрунзе Суздальского района на сенокосе все основные работы производятся машинами. Колхозными плотниками изготовлен стогометатель, с помощью которого шесть человек за один день могут заскирдовать до 60 тонн сева.

На снимке: скирдование сена стогометателем.

Фото А. Сидорова. Прессклише ТАСС.

Сводка о ходе заготовки кормов

На 5 сентября 1951 года (в процентах)

	Застоговано сена	Заложено силоса
Н-Вартовский сельский Совет	67,0	4,3
Вампугольский сельский Совет	52,0	35,1
Ларьякский сельский Совет	51.0	—
Б-Тарховский сельский Совет	35,0	2,0
Охтеурский сельский Совет	24.0	—
Итого по району	58,0	9,2

Сталинградский гидроузел

31 августа исполнился год со дня опубликования постановления Советского Правительства «О строительстве Сталинградской гидроэлектростанции на р. Волге, об орошении и обводнении районов Прикаспия».

Это историческое решение, как и другие постановления правительства о стройках коммунизма—яркое свидетельство силы и могущества советского государства.

Мощность Сталинградской гидроэлектростанции должна составить не менее 1 700 тысяч киловатт. Для сравнения можно привести такой факт: в царской России мощность всех электростанций составляла не многим более миллиона киловатт.

На ряду с Куйбышевской ГЭС это будет самая мощная гидроэлектростанция во земном шаре. Волжская вода, падая на лопасти гигантских турбин Сталинградской ГЭС, будет давать ежегодно около десяти миллиардов киловатт-часов дешевой электрической энергии.

Сталинградская ГЭС даст электроэнергию столице нашей Родины—Москве, районам центрально-черноземных областей, а также Сталинградской, Саратовской и Астраханской областям. Два миллиарда киловатт-часов электроэнергии будет использовано для орошения и обводнения огромных, засушливых пространств Заволжья и Прикаспия. Сооружение Сталинградского гидроузла и связанных с ним оросительных систем приведет к коренному преобразованию природы на огромнейших пространствах Поволжья, страдающих от суховеев и недостатка влаги.

Станет цветущим садом Волго-Ахтубинская пойма, Заволжье превратится в район обильных урожаев зерна и высокопродуктивного животноводства, Сарпинская низменность и „черные земли" с их тучными пастбищами будут базой высокоразвитого животноводства.

Через всю территорию Заволжья пройдет магистральный самотечный канал протяжением 600 километров. Он будет брать у Волги до 34 миллионов кубометров воды в сутки. Канал свяжет Волгу с рекой Уралом и обводнит наиболее богатую низменность общей площадью около 6 миллионов гектаров. Здесь после орошения зацветут сады, появятся виноградники, бахчи, плантации ценных технических культур и тучные пастбища. Всего же будет обводнено и орошено около 13 миллионов гектаров.

В связи со строительством Куйбышевского и Сталинградского гидроузлов открываются невиданные перспективы для электрификации сельского хозяйства Поволожья. Сталинградская область, например, получит столько электроэнергии, что будет возможным в короткий срок осуществить сплошную электрификацию всех колхозов. Колхозы, совхозы и МТС только одной этой области будут потреблять в 800 раз больше электроэнергии, чем потребляло ее сельское хозяйство всей царской России в 1913 году. Все это позволит широко внедрить электроэнергию в сельскохозяйственное производство.

Сейчас на строительной площадке Сталинградгидростроя широким фронтов развернулись работы. Непрерывным потоком со всех концов страны поступают сюда совершенные машины, механизмы, строительные материалы. На правом и левом берегах Волги строятся подсобные предприятия, механические мастерские. Прокладываются подъездные шоссейные и железнодорожные пути. На высоком плато у левого берега Волги сооружается город гидростроевцев. Строительство ведется скоростными методами с использованием разнообразных механизмов.

Многотысячный коллектив Сталинградгидростроя трудится с огромным энтузиазмом. Используя могучую технику, которой в изобилии снабжает гигантскую стройку вся страна, он делает все, чтобы грандиозная программа строительства была осуществлена в установленный правительством срок.

Претворяя в жизнь Сталинский план преобразования природы, советский народ с огромным воодушевлением сооружает великие стройки коммунизма, к числу которых принадлежит и Сталинградская ГЭС, строящаяся у стен города-героя, города, носящего имя гениального зодчего коммунизма товарища Сталина.

В. Живодаров.

Ответ. редактор В. В. КУШНИКОВ.

РД 04144 с. Ларьяк, типография Тюменского облполиграфиздата. Заказ 144.

This document is created with trial version of TIFF2PDF Pilot 2.16.108.

БИБЛИОТЕКА СССР им. В. И. Ленина

Пролетарии всех стран, соединяйтесь!

СТАХАНОВЕЦ

Орган Ларьякского райкома ВКП(б) и районного Совета депутатов трудящихся, Тюменской области

№ 41 (630)
пятница
14
сентября
1951 г.

Цена 15 коп.

Сегодня, 14 сентября, в райцентре начинается сбор подписей под Обращением Всемирного Совета Мира о заключении Пакта Мира.

Единодушным подписанием Обращения продемонстрируем свою готовность отстоять дело мира, свою любовь и преданность великому знаменосцу мира товарищу Сталину!

Досрочно выполним трехлетний план развития общественного животноводства

1951 год является завершающим годом в выполнении трехлетнего плана развития общественного животноводства в колхозах и совхозах страны. Партия и правительство в историческом постановлении «Трехлетний план развития общественного колхозного и совхозного продуктивного животноводства (1949—1951 гг.)» поставили перед животноводами страны серьезные задачи по значительному увеличению поголовья общественного скота с одновременным ростом его продуктивности. Эта задача является центральной задачей партии и государства в развитии сельского хозяйства.

Выполняя эти указания, ряд колхозов нашего района добились высоких показателей. Так национальная рыбартель «Большевик» выполнила трехлетний план развития крупного рогатого скота на 146,6 процента, а план 1951 года по лошадям—на 109 процентов. Трехлетний план развития крупного рогатого скота выполнили также колхозы: им. Чкалова (104 процента), «Рыбак Сибири» (104,7 процента), «Ударник» (102 процента) и другие. Животноводы колхоза «Вертэ—Кос» выполнили трехлетний план по овцам на 114,2 процента.

Однако в большинстве колхозов района трехлетний план еще далеко не выполнен. Это получилось потому, что во многих колхозах за стойловый период 1950—51 года был большой падеж и непроизводительный отход скота, а в некоторых случаях и прямое разбазаривание. В колхозах «Путь к социализму», имени Куйбышева, имени Калинина, «Новая жизнь» и в других поголовье общественного скота по сравнению с 1 января значительно понизилось за счет большого падежа. Продуктивность скота остается крайне низкой. В результате бесперечного отношения руководителей колхозов к нуждам животноводства, плохого ухода работников ферм за скотом выход молодняка не выполняется. Так в колхозе имени Куйбышева в 1951 году от 12 кобылиц получено всего лишь 5 жеребят, в колхозе «Красное знамя» от 19 кобылиц получено только 4, а в колхозе имени Калинина от 17 конематок не получено ни одного жеребенка.

Крайне низок процент выполнения прироста поголовья овец. Кроме колхоза «Вертэ-Кос» ни один колхоз района не выполнил трехлетний план по овцам. Причина этому—падеж из-за плохого ухода и содержания.

Провальное положение с выполнением государственного плана развития общественного животноводства получилось потому, что правления колхозов не вникают в нужды животноводства, не борются за создание нормальных условий для скота. Характерным примером является сейчас ход семозаготовок по колхозам района. На 10 сентября ни один колхоз не выполнил установленного плана заготовки кормов. А такие колхозы, как имени Калинина, имени Чкалова, имени Войкова, не выполнив и на 50 процентов план сенозаготовок, уже фактически свертывают работы на лугах.

В постановлении партии и правительства о трехлетнем плане развития животноводства прямо указывается, что успех выполнения трехлетнего плана и повышение продуктивности скота зависит от того, насколько будет прочна кормовая база. Поэтому, чтобы выполнить трехлетний план надо, в первую очередь, заготовить корма, принять все меры к быстрейшему выполнению плана заготовки сена и силоса.

Партийные, советские и комсомольские организации района должны для обеспечения колхозного скота кормами решительно улучшить свое руководство сенозаготовками, поднять всю общественность на помощь колхозам.

Большим препятствием к досрочному выполнению плана развития колхозного скота является большое отставание размера строительных работ от роста поголовья скота. Во многих колхозах не хватает животноводческих помещений, скот зимой содержится в примитивных постройках. Однако строительные работы в колхозах в требуемых масштабах не ведутся.

Для того чтобы выполнить трехлетний план развития животноводства колхозам, сельским Советам надо провести большую работу. Надо в ближайшие дни полностью закончить выполнение плана заготовки кормов, начать строительство новых и ремонт старых животноводческих помещений, с помощью специалистов - животноводов улучшить уход и содержание скота. Тем колхозам, которые не выполнили трехлетний план по приросту скота, нужно закупить скот у рабочих, служащих, в соседних колхозах, успешно выполнивших план прироста скота.

В связи с окончанием срока выполнения трехлетнего плана перед райсельхозотделом, сельскими Советами, парторганизациями стоят большие задачи. Они должны принять все меры к тому, чтобы установленный план по всем видам скота был выполнен каждым колхозом района.

Отстоим дело мира!

В начале сентября состоялся митинг рабочих и работниц, инженерно-технических работников и служащих Нижне-Вартовского рыбзавода, посвященный решению пленума Советского комитета защиты мира о проведении сбора подписей под Обращением Всемирного Совета Мира о заключении Пакта Мира.

На митинге выступила бригадир цеха обработки тов. Лазарева. Она сказала:

—Советские люди всегда боролись и будут бороться за мир на земле. Мы все помним ужасы прошедшей войны и не допустим их повторения. Горячо одобряя решение Советского комитета защиты мира, наш цех обработки встает на стахановскую вахту мира и обязуется давать продукцию высокого качества.

Вслед за ней с пламенными речами в защиту мира выступили представители механического цеха завода.

Коллектив Н-Вартовского рыбозавода решил в честь укрепления дела мира работать еще лучше, обеспечить к 34-й годовщине Октября выполнение годового плана рыбодобычи.

Митинги о поддержке Обращения Всемирного Совета Мира прошли с высоким патриотическим подъемом также в Н-Вартовском рыбкоопе, в больнице, семилетней школе, колхозе «Красное знамя», пристани, маслозаводе.

В своих резолюциях трудящиеся Н-Вартовска от всей души одобряют решение Советского комитета защиты мира и заявляют о своей готовности всем, как один, подписаться под Обращением Всемирного Совета Мира о заключении Пакта Мира между пятью великими державами.

Низовских.

КОРОТКО ПО РАЙОНУ

✱Хорошо готовится к зиме Н-Вартовский сельский клуб (зав. клубом тов. Колесникова). Здесь произведен капитальный ремонт. Полный капитальный ремонт произведен в Корляковском и Колек-Еганском красных чумах, полностью заготовлены дрова на зиму.

✱Колхозники сельхозартели „Новая жизнь" к 10 сентября выполнили план сенозаготовок на 96,2 процента.

✱Силами общественности райцентра колхозу „Вертэ-Кос" заложено 113 центнеров силоса.

✱К 10 сентября колхозы района закончили уборку овса.

✱ В Ларьякском рыбоучастке с большим подъемом прошло собрание, посвященное подписанию Обращения Всемирного Совета Мира о заключении Пакта Мира. После доклада о борьбе за мир все присутствующие поставили свои подписи под Обращением. Сбор подписей продолжается.

Выполнение социалистических обязательств по рыбодобыче бригадами гослова и колхозами района

По состоянию на 10 сентября 1951 года

(в процентах)

Наименование бригад гослова и колхозов	За месяц	За квартал	С начала года
Гослов Н-Вартовский	—	40,0	43,9
„ „ Б-Тарховский	—	59,0	55,0
„ „ Охтеурский	—	49,0	116,0
„Путь к социализму"	0,7	136,0	70,0
„Новая жизнь"	3,0	80,0	58,0
„Красное знамя"	—	23,0	27,0
Имени Калинина	18,0	153,0	51,0
Имени Куйбышева	22,0	50,0	39,0
Имени Чкалова	25,0	79,0	51,0
Имени Стаханова	3,0	51,0	36,0
„Рыбак Сибири"	11,0	97,0	74,2
Имени Микояна	14,0	82,0	57,0
Имени Войкова	8,0	52,0	47,0
„Путь Ленина"	3,0	80,0	70,0
„Большевик"	3,0	131,0	82,1
Имени Сталина	20,0	101,0	67,0
Имени Молотова	12,0	50,0	77,0
„Вертэ-Кос"	13,0	80,0	61,0
„Северный рыбак"	0,9	135,0	108,0
„Охотник"	4,0	118,0	90,0
„8-й съезд Советов"	24,0	122,0	87,0
„Ударник 2-й пятилетки"	—	136,0	111,0
Имени Ворошилова	16,0	117,0	103,0
„Комсомолец"	11,0	40,0	47,0
„Передовик"	10,0	80,0	59,0
„Луч севера"	53,0	220,0	121,0
„Искра"	—	88,0	70,0
Всего по гослову	—	52,5	60,8
„ по колхозам	12,5	98,4	70,8
„ по району	14,0	91,1	69,4

Рыбаки Охтеурья борются за план

Рыбартель имени Сталина находилась в большом прорыве на рыбодобыче в III квартале. Имея квартальное задание в 505 центнеров, на 1 августа рыбаки дали лишь 28 процентов к плану.

Ясно, что такое положение на рыбодобыче никого не удовлетворяло, так как срывалось выполнение обязательства, данного в письме товарищу Сталину,—досрочно выполнить годовой план вылова рыбы. Лучшие рыбаки артели братья Натускины, а за ними и все остальные рыбаки решили выполнить квартальный план к 10 сентября. Свое слово рыбаки сдержали. К 5 сентября они выполнили на 100 процентов квартальное задание.

Ведущую роль в выполнении плана заняли знатные рыбаки колхоза братья Натускины Андрей Васильевич и Петр Васильевич. Андрей Васильевич выловил со своим звеном в августе 74 центнера рыбы, вместо 50 по обязательству. Другой брат Петр Васильевич—инвалид труда. Но он сам изъявил желание ловить рыбу для корма лисиц на звероферме. «Может быть добуду столько, что хватит и лисицам и рыбзаводу в счет выполнения колхозного плана,»—рассуждал старик. И он добыл для зверофермы 350 килограммов и сдал в счет колхозного плана 17,5 центнера рыбы в течение августа.

Хорошо поработали на путине также рыбаки звена Сигильетова Прохора Степановича. Они выловили за месяц 75 центнеров рыбы.

От передовых рыбаков и звеньев пока еще отстают звенья Сигильетова Сергея Ивановича и Хохлякина Василия Степановича. Они дали мало рыбы стране. Для того, чтобы выполнить годовой план вылова рыбы к 7 ноября и тем самым выполнить слово, данное в письме рыбаков великому Сталину, рыбакам колхоза надо еще много поработать и главное- подтянуть отстающие звенья до уровня передовых.

Неумоев,
начальник Охтеурского рыбоучастка.

ОБЯЗАТЕЛЬСТВО ПЕРЕВЫПОЛНИЛИ

На—днях проходило комсомольское собрание в Ларьякском рыбоучастке, на котором обсуждался вопрос «О выполнении взятых обязательств по вылову рыбы в свободное от работы время». Секретарь комсомольской организации тов. Кабанова доложила, что взятое обязательство по вылову рыбы силами комсомольцев и молодежи рыбоучастка перевыполнено. Вместо 6 центнеров добыто уже 9 центнеров 60 килограмм.

Подсчитав свои возможности, комсомольцы рыбоучастка решили добыть еще 2 центнера рыбы и обратились ко всем комсомольцам района с призывом последовать их примеру.

В. Озолина.

This document is created with trial version of TIFF2PDF Pilot 2.16.108.

Своевременно убрать картофель!

Посевы картофеля в нашем районе занимают ведущее место. Значение картофеля, как продукта питания, известно каждому и все же из года в год, особенно в период уборки и хранения, имеются факты явной недооценки этой культуры. Нередко уборка картофеля колхозами проводится с большим запозданием и сопровождается значительными потерями.

Наиболее благоприятным временем для уборки картофеля в условиях нашего района является сентябрь. Сейчас уже половина сентября. Отдельные колхозы, например, „Верта-Кос" и другие уже начали уборку картофеля. Однако в большинстве колхозов копка картофеля еще не начиналась.

Правления колхозов не должны забывать печальные уроки прошлых лет, когда картофель убирался из-под снега. Так в колхозе имени Чкалова в прошлом году 5 гектаров картофеля были убраны уже из под снега, а в колхозе «Ударник 2-й пятилетки» картофель был заморожен еще в поле.

Успешная уборка картофеля с колхозных полей является сейчас важнейшей задачей колхозов. На ряду с другими сельскохозяйственными работами, правления колхозов должны принять все зависящие от них меры, чтобы своевременно убрать картофель. На основе графика уборки председатели колхозов должны постоянно контролировать ход копки, учет сделанной работы, организовать труд кохозников так, чтобы он был высокопроизводительным. Там, где посев картофеля был проведен под плуг, уборку производить лучше плугом. Это позволит вдвое увеличить производительность труда. Но выкопать с поля картофель — это еще далеко не все. Надо сохранить его. Для этого в колхозах нужно, не откладывая ни на один день, готовить овощехранилища. Картофель следует закладывать в хранилища обязательно сухим.

Особое внимание следует уделить засыпке семенного фонда. Здесь картофель должен быть тщательно отобран, при том лучших сортов.

В связи с уборкой картофеля перед специалистами сельского хозяйства и колхозами стоят большие задачи в том, чтобы своевременно произвести уборку картофеля, подготовить его к зимнему хранению. Сельские Советы обязаны оказать всемерную помощь в быстрейшем проведении уборки картофеля. Надо на помощь колхозам призвать силы общественности, учащихся старших классов.

Своевременно убрать картофель — важнейшая задача колхозного крестьянства.

П. Фомина,
И. О. зав. райсельхозотдела.



Тюменская область. Константин Александрович Перепелкин — старейший речник севера. Он прошел путь от матроса до капитана-наставника и теперь свой богатейший производственный опыт передает молодым речникам. Почти на всех пароходах Обь-Иртышского рыбного треста плавают воспитанники К. А. Перепелкина.

На снимке: К. А. Перепелкин (в центре) напутствует капитана теплохода „Смелый" П. С. Ковалева (справа) и молодого капитана мотобота Ф. Ф. Кайгородова, отправляющихся в северную рыболовецкую экспедицию.

Фото Г. Липскерова.

Прессклише ТАСС.

Итоги работы культлодки

23 июня с. г. из Ларьяка вышла в рейс районная культлодка. За это время она побывала в большинстве колхозов района, расположенных по течению рек Ваха и Оби.

Всю свою работу коллектив культлодки проводил в тесной увязке с решением основных хозяйственных задач, стоящих перед районом. Доклады, беседы, стенные газеты и боевые листки посвящались мобилизации всех сил и резервов колхозов на досрочное выполнение обязательств по рыбодобыче, данных колхозниками-рыбаками в письме на имя товарища Сталина, на всемерное усиление темпов заготовки кормов.

Дружный коллектив культлодки за 655-километровый рейс побывал в 28 населенных пунтах района, где провел 41 доклад на различные темы (международные обзоры, о сталинской заботе о народах севера, о стройках коммунизма и т. д.), 86 читок и бесед, выпустил более 50 боевых листков, поставил 24 концерта художественной самодеятельности и провел 28 звуковых киносеансов.

Порядок работы культлодки в каждом населенном пункте приходилось строить в зависимости от местных условий. Но в основном он сводился к следующему: как только прибываем на новое место, то сразу же расходимся к сенокосникам, рыбакам, животноводам — знакомимся с людьми, с их работой. В обеденный перерыв проводим беседы, читки газет, подводим итоги соревнования, выпускаем боевой листок. Вечером устраиваем доклад, показ кинокартины или концерт.

В программу концерта входили: постановка «Два товарища», художественное чтение, песни, частушки из жизни данного населенного пункта, акробатические номера и др. Концерт во всех населенных пунктах имел успех. Особенно тепло зрители встречали частушки из местной жизни и акробатический этюд в исполнении Веры Савиновой.

Однако, следует сказать что нам мешало в работе. Большим недостатком было то, что наша киноустановка не была обеспечена современными фильмами. Колхозники, рабочие и служащие просили нас показывать им новые, современные фильмы. Плохое было обеспечение движка киноустановки горючим, медикаментами фельдшера тов. Панова. Отсутсвие механического двигателя на культлодке задерживало передвижение ее от одного населенного пункта к другому, поэтому культлодка много времени провела в пути.

К. Батурин,
нач. культлодки.

Сводка о ходе заготовки кормов

На 10 сентября 1951 года (в процентах)

	Застоговано сена	Заложено силоса
Н-Вартовский сельский Совет	68,1	4.3
Ларьякский сельский Совет	59,5	22.6
Вампугольский сельский Совет	52,0	35,1
Б-Тарховский сельский Совет	39,5	16,7
Охтеурский сельский Совет	24.0	—
Итого по району	60,2	10,9

Общественность Ларьяка — колхозу

13 сентября по инициативе Ларьякского сельского Совета (председатель тов. Долгов) в помощь колхозу «Верта-Кос» был проведен массовый выход рабочих и служащих райцентра на колхозный сенокос. В заготовке сена для колхозного животноводства приняло участие более 80 человек рабочих и служащих.

За день работы силами рабочих и служащих райцентра было накошено травы, по предварительным подсчетам, более 500 центнеров.

Все участники помощи колхозу работали дружно, с усердием. Особенно отличились на косьбе тт. Зайцев, С. Панов, Тонков, Пальянов, Буторин, Звезда, Озолина, В. А. Кушников, Махнев, Фомина, Костромитина и многие другие.

Рабочий день сенокосники закончили поздно вечером и усталые, но довольные своим трудом, с веселыми песнями прибыли в Ларьяк.

В. Васильев.

ИЗВЕЩЕНИЕ

20 сентября 1951 года в помещении райпарткабинета будет проходить IV пленум Ларьякского райкома ВКП(б).

Повестка дня:

1. О выполнении социалистических обязательств по рыбодобыче колхозами и гословом, данных в письме товарищу И. В. Сталину.
2. О мерах по выполнению трехлетнего плана развития общественного животноводства в колхозах района.
3. Организационный вопрос.

На пленум приглашаются члены райкома ВКП(б).

Райком ВКП(б).

Письма в редакцию

Находимся без медикаментов

Прошло больше половины 1951 года, но, как ни странно, Мегионский фельдшерско-акушерский пункт все еще не может получить медикаменты на 1951 год. Чья это вина или райаптеки или Вампугольского сельсовета, который финансирует Мегионский медпункт?

Председатель Вампугольского сельсовета тов. А. Шарыпов, уезжая в райцентр на сессию райсовета обещал сам привезти медикаменты. Обещания есть, а медикаментов все-таки нет. На неоднократные запросы медпункта тов. Шарыпов упорно отмалчивается.

Когда же Мегионский медпункт получит медикаменты за 1951 год? Может быть в 1952 году?

Горшенини,
Колесникова.

Ответ охотнику-любителю М. А. Епишкину

25 мая с. г. в газете «Стахановец» было помещено письмо, в котором рассказывалось, что 27 апреля охотник-любитель М. А. Епишкин убил в районе П-Вартовска окольцованную утку.

Кольцо с убитой утки-острохвост было направлено редакцией в Москву в главное управление по заповедникам при Совете Министров РСФСР. На днях в редакцию пришел ответ от Центрального бюро кольцования, в котором сообщается, что утка-острохвост, убитая Епишкиным, была окольцована 31 июля 1950 года в Марфинском районе, Астраханской области.

Международный обзор

К итогам конференции в Сан-Франциско

С 4 по 8 сентября в Сан-Франциско проходила конференция по мирному договору с Японией, созванная правительством США. В ней участвовали представители стран, подавляющее большинство которых не принимало никакого участия в войне против Японии. В то же время на конференцию не был допущен Китай, хотя китайский народ внес огромный вклад в дело победы над японским милитаризмом. В конференции не принимали участия Индия и Бирма, выступившие против американо-английского проекта „мирного договора" с Японией, не имеющего ничего общего с целями мирного урегулирования на Дальнем Востоке.

Советская делегация на конференции убедительно показала, что американо-английский проект мирного договора направлен на возрождение японского империализма, на превращение Японии в американскую военную базу.

Делегация СССР внесла на конференции ряд поправок и дополнений к американо-английскому проекту. Они направлены на то, чтобы не допустить возрождения японского милитаризма, за прекращение иностранной военной оккупации Японии, на превращение этой страны, в соответствии с Потсдамским соглашением, в миролюбивое, демократическое и независимое государство. Однако механическое большинство американо-английского блока на конференции сорвало принятие предложений Советского Союза.

Быстро свернув работу конференции, американо-английский блок подписал сепаратный договор с Японией, направленный на расширение агрессии на Дальнем Востоке. 9 сентября между США и Японией заключен так называемый „договор безопасности", означающий не что иное как превращение Японии в американский военный плацдарм на Дальнем Востоке, как документ, закрепляющий на неопределенный срок американскую военную оккупацию Японии.

Упадок сельского хозяйства в Западной Германии

Политика перевооружения Западной Германии, которую в нарушение Потсдамского соглашения проводят американские империалисты, поставила в тяжелое положение все мирные отрасли западногерманской экономики, в том числе сельское хозяйство. Неуклонно сокращаются посевные площади, уменьшаются урожаи, растет задолженность крестьян.

Оккупационные власти все чаще проводят на полях Западной Германии маневры, сооружают там военные аэродромы, полигоны, а крестьян сгоняют с земли. В результате милитаризации непрерывно ограничиваются кредиты крестьянам, изо дня в день растут налоги, повышаются цены на сельскохозяйственный инвентарь. Из 200 марок среднего крестьянского дохода с гектара земли 133 марки идут на налоги, аренду, уплату процентов с долгов и другие платежи. Лишь за последние три года обложение земли налогами увеличилось на 60 процентов.

Американские монополисты все больше проникают на внутренний рынок Западной Германии и излишки их товаров, поставляемых по кабальному плану Маршалла, вытесняют продукцию местного сельского хозяйства. Растет число разорившихся крестьян.

Крестьяне Западной Германии все решительнее выступают против военных приготовлений империалистов и боннского „правительства".

А. Смирнов.

Ответ. редактор
В. В. КУШНИКОВ.

РД 04145 с. Ларьяк, типография Тюменского облполиграфиздата. Заказ 147.

This document is created with trial version of TIFF2PDF Pilot 2.16.108.

Пролетарии всех стран, соединяйтесь!

СТАХАНОВЕЦ

Орган Ларьякского райкома ВКП(б) и районного Совета депутатов трудящихся, Тюменской области

№ 42 (631)
пятница
21
сентября
1951 г.

Цена 15 коп.

Государственная БИБЛИОТЕКА СССР

От районной комиссии содействия Советскому комитету защиты мира

14 сентября в нашем районе начался сбор подписей под Обращением Всемирного Совета Мира.

На основании поступивших сообщений от комиссий содействия в организациях, учреждениях, среди населения на 20 сентября собрано 853 подписи.

Сбор подписей продолжается.

Тщательно подготовиться к новому учебному году в сети партийного просвещения

Итоги прошлого учебного года в системе партийного просвещения характеризуются улучшением постановки марксистско-ленинского воспитания коммунистов. Итоговые занятия показали, что в большинстве кружков слушатели получили прочные, глубокие знания. Коммунисты по серьезному работали над повышением своих политических знаний.

Но было бы неправильно успокаиваться на положительных фактах в политическом просвещении. В процессе учебы в прошлом году было и много недостатков. На проходивших недавно партийных собраниях в райсовете и Ларьякском рыкопе коммунисты отметили случаи формального подхода к комплектованию кружков и политшкол, когда коммунистов зачисляли в кружки без учета их желания, общеобразовательной и политической подготовки. Это приводило к усложнению работы кружков, к затягиванию изучаемой программы, к снижению уровня занятий.

Следует особо отметить, что помощь пропагандистам, находящимся в отдаленных пунктах, со стороны отдела пропаганды и агитации райкома ВКП(б) была крайне недостаточна. Плохо были обеспечены периферийные политкружки наглядными пособиями. Все это, конечно, влияло на качество учебы.

В настоящее время перед партийными организациями района стоит задача тщательно и всесторонне подготовиться к новому учебному году в системе партийного просвещения. Нужно сейчас развернуть работу по укомплектованию кружков слушателями, определить каждому коммунисту форму учебы, установить место занятий кружка, дни политической учебы. Парторганизации особое внимание должны уделить самостоятельно изучающим марксизм-ленинизм, принять все меры, чтобы покончить с бесконтрольностью в самостоятельной учебе коммунистов.

Вместе с этим первичные парторганизации должны привлечь к политической учебе беспартийных руководителей учреждений и организаций, советский и хозяйственный актив, сельскую интеллигенцию.

В обязанность партийных организаций также входит и помощь нашим комсомольским организациям в налаживании учебы комсомольцев и молодежи. Неудовлетворительные итоги учебы в прошлом году в комсомольской политсети требуют большого внимания от партийных организаций комсомолу.

Одним из важнейших вопросов подготовки к новому учебному году является подбор пропагандистов. Это должны быть люди с хорошей идейно-теоретической подготовкой, проявившие себя на пропагандистской работе. Партийные организации должны для плодотворной работы пропагандистов создать все условия, освободить их от других поручений, учить их методике преподавания.

Забота о повышении идейно-политического уровня занятий в кружках и политшколах обязывает первичные партийные организации постоянно контролировать качество занятий, чтобы каждый пропагандист не только знал материал, но и умел его доходчиво изложить слушателям. Партийные организации должны решительно улучшить контроль за учебой коммунистов, чаще ставить вопросы политической учебы на партийных собраниях, больше проверять как учатся самостоятельно изучающие марксизм-ленинизм. Очень важно с первых же дней нового учебного года отделу пропаганды и агитации райкома ВКП(б) организовать в помощь самостоятельно изучающим марксистско-ленинскую теорию цикл лекций, групповые, индивидуальные консультации.

Подготовка к новому учебному году в системе партийного просвещения — ответственная задача партийных организаций. Нет сомнения в том, что парторганизации всесторонне подготовится к партийной учебе, организованно приступят к занятиям и обеспечат новый подъем политического просвещения.

Обязательство Корликовских пушников

На-днях состоялось совещание заготовительного аппарата Корликовского ПОХ с участием передовых охотников.

Корликовское ПОХ приняло обязательство выполнить план пушзаготовок III квартала к 28 сентября, а план IV квартала выполнить к 34-й годовщине Великой Октябрьской социалистической революции на 50 процентов. К 5 декабря завершить выполнение квартального плана и до конца года дать сверх плана на 50 тысяч рублей пушнины.

Коллектив ПОХ вызвал на соревнование охотников Сеульской ПОХ.

Сорин,
Нужина.

Отстоим мир!

С большим патриотическим подъёмом прошло объединенное собрание коллективов райсоюза, минзага и заготживсырье, посвященное сбору подписей под Обращением Всемирного Совета Мира.

С докладом о борьбе советского народа за мир выступил тов. Куликов.

После доклада многие работники выступили с речами в защиту мира. Тов. Белкин сказал:

—Великая Октябрьская социалистическая революция положила начало новому общественному строю—социализму. В социалистическом обществе идет гигантское мирное строительство, в капиталистическом же мире идет бешеная гонка вооружений на войну. Быть или не быть войне зависит от решимости и настойчивости народа, от всех людей мира. Лучшим залогом укрепления дела мира является наш великий Советский Союз, самоотверженный труд народа на укрепление мощи нашего государства. Подписывая сегодня Обращение Всемирного Совета Мира, мы еще раз продемонстрируем свою решимость отстоять мир на земле. Пусть наши подписи мира послужат предостережением англо-американским поджигателям войны!

С большой речью в защиту мира выступила тов. Самарина.

—Кампания по сбору подписей,—сказала она,—проходит с небывалым успехом во всем мире. Под Обращением мира подписались более 450 миллионов человек доброй воли. Эти подписи—удар по поджигателям войны. В сентябре начался сбор подписей в миролюбивом Советском Союзе. Эта кампания повсеместно проходит с небывалым успехом. Да это и понятно, так как советские люди—мирные люди. Они заняты мирным созидательным трудом и решительно заявляют о своей готовности отстоять мир. Мы все, как один, поставим свои подписи под Обращением Всемирного Совета Мира о заключении Пакта Мира.

О готовности подписать Обращение мира высказались многие присутствующие на собрании.

В своих горячих, идущих от сердца, словах они единодушно заклеймили подлых американо-английских поджигателей новой мировой войны, готовящих человечеству новые бедствия, и заявили о своей решимости не покладая рук трудиться на благо Родины.

После выступлений начался сбор подписей под Обращением. Все присутствующие поставили свои подписи под историческим требованием мира.



За досрочное выполнение государственного плана рыбодобычи третьего квартала 1951 года решением бюро райкома ВКП(б) и исполкома районного Совета депутатов трудящихся заносятся на районную Доску Почета:

Рыбартель имени Ворошилова (председатель артели Г. Н. Камин), выполнившая план рыбодобычи III квартала к 10 сентября на 117 процентов к годовой—на 103 процента.

Сельхозартель имени Калинина (председатель артели Н. Сарнаев), выполнившая план рыбодобычи III квартала к 10 сентября на 153 процента, а годовой—на 51 процент.

Вклад в дело мира

Рыбаки передового колхоза района «Луч севера», досрочно выполнив годовой план рыбодобычи, взяли обязательство выловить сверх плана 2000 пудов рыбы к 7 ноября.

Как только они узнали, что в нашей стране началась кампания по сбору подписей под Обращением Всемирного Совета Мира, они решили значительно быстрее выполнить принятое обязательство.

В результате напряженного труда к 15 сентября рыбаки с честью сдержали свое слово. Родина получила 2900 пудов первосортной сверхплановой рыбы.

Рыбаки-звеньевые колхоза П. М. Каткалев, Н. И. Камин и Н. И. Каткалев заверяют, что в честь мира они добудут еще сверх плана не одну сотню пудов рыбы.

Так рыбаки колхоза „Луч севера" своим самоотверженным трудом крепят дело мира.

И. Крюков.

На вахте мира

Незабываемые дни переживает наша Отчизна. Советские люди начали сбор подписей под Обращением Всемирного Совета Мира о заключении Пакта Мира между пятью великими державами. На заводах и фабриках, на шахтах и рудниках, в колхозах, в совхозах, учебных заведениях проходят многолюдные митинги. Советские люди выражают свою непреклонную волю всеми силами бороться за мир. Миллионы рабочих и колхозников несут стахановскую вахту мира.

... Заводской гудок извещает об окончании рабочего дня. Обширный двор Перовского машиностроительного завода (Московской области) заполняют рабочие, служащие. Начался митинг. Люди с гордостью говорят о своей Родине—оплоте мира во всем мире, сплоченности советских людей, строящих светлое здание коммунизма, об их единодушном стремлении преградить дорогу войне, которую разжигают американо-английские империалисты.

—Мы не хотим войны,—говорит токарь—скоростник тов. Климов,—и всеми силами будем отстаивать дело мира. Этой священной цели мы будем добиваться упорным стахановским трудом во имя могущества нашей Родины—оплота мира на всем земном шаре. Становись на стахановскую вахту мира, я обязуюсь все эти дни вырабатывать не ниже трех с половиной норм.

Вот солнечный Азербайджан—страна нефти и хлопка. В Зангеланском районе раскинулись поля колхоза «Октябрь».

... Восьмигектарный массив хлопчатника окружен зеленой рамкой стройных чинар. Недавно здесь появился щит с надписью: «Звено Чичак Гасановой, встав на вахту мира, обязуется собрать хлопок в сжатые сроки».

На митинге, посвященном началу сбора подписей за Пакт Мира, Герой Социалистического Труда Чичак Гасанова заявила:

—Мы не хотим повторения ужасов войны и верим, что мир победит войну, потому что борцов за мир возглавляет наш великий вождь товарищ Сталин. Подкрепим же наше стремление к миру самоотверженным трудом!

В колхозе «Октябрь» стахановская вахта мира каждый день знаменуется новыми трудовыми успехами. Колхоз сдал государству вдвое больше хлопка, чем за это же время в прошлом году. Звено бригадира вахты мира Чичак Гасановой уже сдало по 40 центнеров хлопка-сырца с гектара, перевыполнив годовое задание.

Так советские люди во всех уголках страны вкладывают в дело защиты мира свой стахановский труд.

This document is created with trial version of TIFF2PDF Pilot 2.16.108.

Больше внимания звероводству

В результате заботы партии и правительства в колхозное производство прочно входят высокодоходная отрасль хозяйства—клеточное звероводство.

В нашем районе в 1950 году многие колхозы приобрели ценнейших серебристо-черных лисиц, создали звермоферы и за год труда добились значительных успехов в освоении этой новой отрасли хозяйства. Так, например, на звероферме национального колхоза «Луч севера» (зверовод тов. Камин) получено от 5 самок 18 щенят. Колхоз к концу текущего года получит от звероферм не менее 22—25 тысяч рублей дохода, а зверовод тов. Камин—более тысячи рублей дополнительной оплаты. Не менее 35 тысяч рублей дохода получит к концу года колхоз имени Войкова от звероферм за перевыполнение и сохранение приплода молодняка серебристо-черных лисиц. И таких примеров, говорящих об освоении звероводства колхозами района и высоких доходах, можно привести еще много.

К сожалению, в районе есть все-таки отдельные колхозные звермоферы, которые не получили никакого приплода, а приносят колхозам убытки. Так обстоит дело в звермоферме колхоза им. Сталина, Охтеурского сельсовета и колхоза им. Микояна, Б-Тарховского сельсовета. Бездоходность этих звермоферм объясняется тем, что о лисицах никто не беспокоится. Правления колхозов не обращали сколько-нибудь внимания на размещение лисиц, правильное их содержание, уход. Лисицы на этих звермоферм продолжительное время находились в транспортных ящиках, скученно, питание их было однообразное. Все это привело к неполучению приплода.

В настоящее время в большинстве звермоферм лисицы находятся очень скученно. Например, на звермоферме колхоза «Ударник 2-й пятилетки» в четырех комбинированных клетках размещено 38 лисиц, а в колхозе им. Войкова — в 9 клетках находится 44 лисицы. Ясно, что в результате такого содержания молодые лисицы задерживаются в росте и развитии.

Перед колхозами, имеющими звермоферы, стоит важнейшая задача в том, чтобы обеспечить доходность ферм и сохранить молодняк, нужно расширить производственные помещения для лисиц. Медлить с этим нельзя.

В сентябре текущего года в колхозы района поступит новая партия племенных лисиц. Правления колхозов должны уже сейчас развернуть строительство звермоферм, заготовлять корма, принять все меры к тому, чтобы в 1952 году получить от звермоферм высокие доходы.

Венгерский,
зоотехник.

В ПОМОЩЬ АГИТАТОРУ

Социалистическая промышленность—сельскому хозяйству

Наше социалистическое сельское хозяйство по праву считается самым крупным, самым механизированным в мире. В росте технической вооруженности колхозов, совхозов и МТС видна огромная забота большевистской партии, Советского правительства, товарища Сталина о расцвете, о неуклонном подъеме социалистического земледелия.

В годы послевоенной сталинской пятилетки наша промышленность дала сельскому хозяйству огромное количество новых современных высокопроизводительных машин. Выросшие кадры механизаторов успешно овладевают этой техникой, добиваются невиданных в мире показателей производительности труда.

Растет тракторная промышленность

Более 21 года назад, 17 июня 1930 года, накануне XVI съезда партии был пущен Сталинградский тракторный завод. С конвейера нового предприятия сошел первый трактор.

Сталинградский тракторный завод сыграл выдающуюся роль в развитии сельского хозяйства нашей страны, в его социалистической перестройке. За годы своей работы он дал несколько сот тысяч тракторов и на многие миллионы рублей запасных частей к ним. В конце ноября 1949 года завод перешел на выпуск дизельных тракторов, совершенных и экономичных машин нового типа, созданных советскими конструкторами.

В этом году исполнится двадцать лет с того дня, как с конвейера Харьковского тракторного завода сошел первый колесный трактор с маркой «ХТЗ». Коллектив Харьковского тракторного завода, так же как и Сталинградского, много сделал для технического перевооружения сельского хозяйства.

За годы сталинских пятилеток значительно выросла и расширилась отечественная промышленность, производящая тракторы и сельскохозяйственные машины. Сейчас в нашей стране насчитывается семь тракторных заводов вместо трех, работавших до войны. Эти заводы—Алтайский, Сталинградский, Харьковский, Челябинский, Владимирский, Липецкий и Минский.

8.400 МТС

До войны в СССР было 7069 машинно-тракторных станций. Они выполняли на колхозных полях до 90 видов различных работ.

Война нанесла огромный ущерб нашему сельскому хозяйству. В районах, временно оккупированных фашистскими захватчиками, машинно-тракторные станции были разорены. Гитлеровцы захватили и вывезли в Германию 137 тысяч тракторов и массу других сельскохозяйственных машин и орудий.

В годы послевоенной сталинской пятилетки техническая база социалистического земледелия восстановлена и укреплена. Сейчас в СССР насчитывается более 8.400 машинно-тракторных, лесозащитных, машинно-животноводческих и лугомелиоративных станций. Количество видов работ, выполняемых МТС, увеличилось до 170.

Большие размеры получила механизация полевых работ в этом году. Объем тракторных работ будет почти на 20 процентов больше прошлогоднего. Машинно-тракторные станции проведут в колхозах: 90—95 процентов пахоты, 71 процент сева яровых и 81 процент—озимых культур, 58 процентов комбайновой уборки зерновых культур, 82 процента уборки подсолнечника и 68 процентов—семенников трав.

В годы послевоенной сталинской пятилетки сельское хозяйство получило 536 тысяч тракторов в переводе на пятнадцатисильные, десятки тысяч комбайнов, 341 тысячу тракторных плугов, 254 тысячи тракторных сеялок, 249 тысяч тракторных культиваторов и большое количество других сельскохозяйственных машин.

Пять новых типов тракторов

В послевоенные годы социалистическая промышленность освоила и приняла в массовое производство свыше 150 новых высокопроизводительных сельскохозяйственных машин.

Советские конструкторы создали пять новых типов тракторов. Они имеют большие преимущества перед теми, которые выпускались до войны. МТС получают тракторы на гусеничном ходу и с дизельным двигателем. Эти машины расходуют значительно меньше горючего, чем работающие на керосине. Так, дизельный трактор «ДТ-54», который поставлен на производство взамен «СТЗ-НАТИ», расходует на 35 процентов меньше топлива.

Новые тракторы рассчитаны на выполнение самых разнообразных работ. В частности, выпущенный в прошлом году Харьковским заводом трактор «ХТЗ-7» может быть использован в садах на закладке питомников, на обработке междурядий; в огородных хозяйствах—на обработке почвы, на окучивании, в работе с рассадопосадочными машинами, сеялками и картофелесажалками; в лесном хозяйстве—с лесопосадочными машинами, на обработке междурядий, а также для многих других работ.

На уборке богатых урожаев

Комбайн у нас—главная уборочная машина. В 1933 году в СССР на уборке хлебов работало более 10 тысяч комбайнов. В 1935 году это количество увеличилось до 27 тысяч. В 1937 году МТС и совхозы имели около 109 тысяч этих замечательных машин. В предвоенном 1940 году комбайнов уже насчитывалось 182 тысячи.

(Продолжение следует).

МЕЖДУНАРОДНЫЙ ОБЗОР

За мир и единство Германии!

15 сентября в Берлине состоялось чрезвычайное заседание Народной палаты Германской демократической республики, на котором с правительственным заявлением выступил премьер-министр Отто Гротеволь. В заявлении указывается, что на прошедшем с 10 по 14 сентября в Вашингтоне совещании министров иностранных дел США, Англии и Франции решено немедленно включить Западную Германию в агрессивный северо атлантический блок. Западногерманские вооруженные силы должны войти в состав так называемой „западноевропейской армии", командовать которой будет американский генерал Эйзенхауэр.

Учитывая, что возрождение германского милитаризма представляет собой смертельную угрозу для европейских народов и особенно для самого немецкого народа, Народная палата по предложению Гротеволя обратилась к боннскому бундестагу (парламенту) и ко всем немцам с призывом созвать общегерманское совещание. Это совещание должно обсудить вопрос о проведении общегерманских свободных выборов в Национальное Собрание для создания единой, демократической миролюбивой Германии и вопрос об ускорении заключении мирного договора с Германией.

Демократическая общественность всего мира расценивает предложения Народной палаты Германской демократической республики как документ огромного международного значения. Она считает, что эти предложения отвечают не только национальным интересам немцев, но и интересам всех миролюбивых народов, что они представляют собой ценный вклад в дело укрепления мира в Европе.

Правительство Германской демократической республики с первых дней своего существования стремится установить взаимопонимание с немцами Западной Германии. „Без установления взаимопонимания между самими немцами,—говорит Гротеволь,—нельзя разрешить вопросы о единстве Германии. Демократическое же единство Германии и заключение мирного договора с ней является важнейшей предпосылкой предотвращения войны и обеспечения безопасности европейских народов.

Нет сомнения в том, что обращение Народной палаты к немецкому народу найдет живейший отклик среди самых широких масс населения Германии. В то же время оно бесспорно будет поддержано всеми миролюбивыми народами, ибо борьба за единство Германии на демократической основе является составной частью борьбы народов за мир.

О способах и сроках охоты

Исполнительный комитет Тюменского областного Совета депутатов трудящихся принял решение за № 677 от 18 июня 1951 года „О правилах и сроках производства охоты и ведения охотничьего хозяйства в Тюменской области".

Это решение облсовета устанавливает и определяет способы, сроки и правила охоты.

Право охоты предоставляется всем гражданам, достигшим 16-летнего возраста, имеющим охотничий билет, оплаченный государственной пошлиной, а в национальных районах право производство охоты и пользование охотничьим оружием предоставляется лицам, достигшим 12-ти лет. Национальное промысловое население освобождается от уплаты госпошлины на право охоты.

Производство охоты на территории охотничьих хозяйств допускается при наличии у охотника именного билета и разрешения, выданного организацией, за которой закреплено данное угодье.

Решение облсовета запрещает: собирание яиц и разорение гнезд полезных птиц, выкапывание и выкуривание пушных зверей, за исключением волков, медведей, росомахи, ворон и других хищных зверей и птиц; применение опасных способов охоты: настораживание ружей, луков-самострелов, пускание палов, использование нарезного оружия военного образца для охоты; применение истребительных орудий и способов добычи зверей и птиц: сетей, тенет, перевесов, установка засек, крючков; добывание ондатры ружьём; оставление самоловных орудий после окончания срока охоты.

Разрешается производство охоты на следующих зверей и птиц в следующие сроки: на лосей с 1 октября по 1 февраля по лицензиям: на соболя, куницу с 1 ноября по 1 февраля по лицензиям; на выдру с 25 октября по 15 марта по лицензиям; на песца с 20 ноября по 15 марта; ондатру с 15 сентября по 1 мая; белка обская, летяга, красная лисица, колонок, горностай, ласка, заяц с 25 октября по 15 марта. На всех остальных зверей охота разрешается с 25 октября по 15 марта. На водоплавающую и болотную дичь—с 15 августа, на боровую—с 10 августа по 15 апреля.

Охотничье-промысловому населению северной зоны, для которых охота и рыбная ловля являются основным источником существования, разрешается отстрел быков лосей для личного потребления (без права продажи) и в запрещенное время по разрешению (лицензиям) райсовета. В течение всего года и всеми способами разрешается уничтожение хищных животных и птиц, амбарных грызунов.

В целях усиления борьбы с незаконной охотой запрещается продажа и покупка частными лицами и организациями пушнины нестандартных образцов, а также переработка и продажа шкур отдельными лицами и организациями. Шкурки, запрещенных к отстрелу зверей, подлежат безвозмездному изъятию у владельцев и сдаче заготовительным организациям по особым актам.

Лица, виновные в нарушении правил производства охоты и заготовки продукции охотничьего хозяйства привлекаются к уголовной или административной ответственности с возмещением убытков.

За каждый экземпляр незаконно добытых зверей и птиц предъявляется гражданский иск: за лося 10.000 рублей, северный олень 1000 руб., заяц 50 руб., выдра, соболь, куница, килус в десятикратном размере от приемной цены первого сорта. За все остальные виды зверя иск взимается в трехкратном размере от приемной цены шкурки первого сорта. Размеры гражданского иска также определяются на незаконно добытых птиц (лебеди, гуси, журавль, глухарь и т. д.).

Общее руководство охотничьим хозяйством, регулирование охоты и надзор за выполнением правил и сроков охоты возлагается на Управление охотничьего хозяйства, в сельской местности—на местные Советы, органы милиции и работников лесной охраны.

А. Мануйлов.

Ответ. редактор
В. В. КУШНИКОВ.

РД 04146 с. Ларьяк, типография Тюменского облполиграфиздата. Заказ 150

This document is created with trial version of TIFF2PDF Pilot 2.16.108.

С четвертой сессии райсовета

22-23 сентября с. г. в райцентре состоялась четвертая сессия районного Совета депутатов трудящихся, которая рассмотрела вопросы:

1. О состоянии организационно-массовой работы в Ларьякском сельском Совете.

2. О ходе выполнения мероприятий по оседанию кочевого и полукочевого национального населения района.

3. Организационный вопрос.

С докладом «О состоянии организационно-массовой работы в Ларьякском сельском Совете» выступил председатель Ларьякского сельсовета тов. А. И. Долгов. В докладе он отметил, что вновь избранный состав депутатов сельсовета приступил к работе 8 января 1951 года. За отчетный период проведено 3 сессии сельсовета, вместо 9 по конституционным срокам, состоялось 15 заседаний исполкома, где рассмотрен ряд хозяйственных вопросов, проведено 10 собраний граждан Ларьяка по самообложению и 5 собраний по благоустройству.

Докладчик был вынужден признать, что организационно-массовая работа в сельсовете остается далеко неудовлетворительной. Не упорядочено планирование оргмассовой работы, постоянные комиссии Совета не работают, отчеты депутатов перед избирателями не проводились. Все это получалось потому, что в работе исполкома сельского Совета нет надлежащей четкости и оперативности. Исполком не давал справок и решений по работе сессии и исполкома сельсовета постоянным комиссиям и депутатам, очень медленно доводил решения до исполнителей.

Отрыв сельсовета от масс привел к тому, что в колхозах сельсовета не готовятся к стойловому содержанию скота, не закончен сбор средств по государственному займу, совершенно плохо идет строительство домов для колхозников ханты.

После доклада депутатами и присутствующими было задано тов. Долгову много вопросов.

Затем развернулись прения.

Председатель Охтеурского сельсовета тов. П. К. Яров рассказал о работе исполкома сельсовета. Он особо остановился на рассмотрении жалоб трудящихся и отметил, что районные организации, исполком райсовета плохо отвечают на жалобы трудящихся. Процветает волокита, затяжка в разрешении жалоб. Решения райсовета поступают на места с большим опозданием.

Депутат тов Тюльканов остановился на работе исполкома райсовета. Постоянные комиссии в райсовете не работают. Сама постановка работы исполкома во многом неправильна. Зачастую райисполком подменяет исполкомы сельских Советов. Особенно неблагополучно в работе исполкома с наложением отчетности депутатов перед избирателями, нет оперативного руководства сельскими Советами. Протоколы и решения до исполнителей, как правило, доводятся через полтора—два месяца, а иногда и совсем не высылаются.

Для того, чтобы улучшить организационно-массовую работу в советах района исполком районного Совета должен перестроить сначала свою работу.

Депутат тов. Н. С. Нестерова в своем выступлении сказала, что в докладе тов. Долгова указывалось на ряд крупнейших недостатков в работе исполкома.

—Я считаю,—сказала она.—что недостаточное выполнение всех планов объясняется и тем, что на местах крайне слабо проводится массово-разъяснительная работа среди населения. Культпросветучреждения: сельские клубы, библиотеки и избы-читальни до сего времени еще не стали центром политико-массовой работы. В наибольшем Н-Вартовском сельском Совете, где решается судьба основных хозяйственных планов района, нет почти никакой массово-разъяснительной работы. Культотдел обязан улучшить руководство своими культурно — просветительными учреждениями.

Депутат тов. Н. П. Самарин в своем выступлении подверг резкой критике работу председателя исполкома Ларьякского сельсовета тов. Долгова за безынициативность и бесцельность в налаживании оргмассовой работы.

—Основная задача Советов,—сказал в заключение тов. Самарин,—состоит в том, чтобы на основе организационно-массовой работы направлять усилия трудящихся на досрочное выполнение хозяйственно-политических планов, стоящих перед районом. Для этого необходимо упорядочить работу самих Советов, планирование, отчетность депутатов перед избирателями, усилить роль культурно-просветительных учреждений, шире вовлекать актив в советскую работу, теснее держать связь с массами, чаще с ними встречаться и обсуждать насущные вопросы жизни. Тесная связь советов с избирателями, вне всякого сомнения, позволит быстрее и плодотворнее разрешить все хозяйственные и политические задачи, стоящие перед районом.

В прениях по докладу выступили также тт. Шарыпов, Кимин, Чернавский, Скрябин и другие.

С докладом по второму вопросу «О ходе выполнения мероприятий по оседанию кочевого и полукочевого национального населения района» выступил депутат тов. Самарин.

—Партия и советское правительство,—сказал докладчик,—неуклонно проводят в жизнь ленинско-сталинскую национальную политику, проявляют повседневную заботу о развитии экономики, культуры народов Крайнего Севера. Свидетельством этому являются ряд постановлений партии и правительства.

Вторая сессия окружного Совета депутатов трудящихся на основе постановления Совета Министров СССР от 11 декабря 1950 года «О мерах помощи в переводе на оседлость кочевого и полукочевого населения колхозов в районах Крайнего Севера Тюменской области» разработала практические мероприятия по переводу на оседлость полукочевого национального населения района. Эти мероприятия были утверждены второй сессией райсовета.

Однако эти мероприятия в районе выполняются крайне плохо. План по строительству домов выполнен всего лишь на 73 процента. Ни один колхоз района еще не выполнил полностью план строительства домов. Особенно никуда не годно поставлено дело в Корликовском и Ларьякском сельских Советах. В Корликовском Совете из 26 домов строится только 10 домов, а в Ларьякском—из 15 три построено и 7 находятся в стадии строительства.

Невыполнение мероприятий по оседанию национального населения объясняется тем, что этим делом никто по-настоящему не руководит, а исполком райсовета смирился с бездеятельностью сельских Советов.

Отдел сельского и колхозного строительства исполкома райсовета (зав. тов. Яров) мало оказывает практической помощи оседающим колхозам. Качество строительных работ низкое.

Несмотря на обещания председателя райрыболовсоюза тов. Куликова, колхозные строители до сих пор ощущают недостаток в оборудовании для строящихся домов и ряда материалов.

В заключении доклада тов. Самарин сказал, что сейчас от исполкомов сельских Советов и райсовета, от сельскохозяйственных органов и рыбакколхозсоюза требуется коренным образом улучшить руководство строительством. Выполнение постановления правительства не терпит отлагательства. Это требует сама жизнь, наше движение вперед. Укрупнение колхозов, слияние их в более крупные—необходимое условие дальнейшего организационно-хозяйственного укрепления колхозов. В этой работе должны принять живейшее участие все районные организации, предприятия и учреждения.

После доклада начались прения.

Заведующий Колек-Еганским красным чумом тов. Д. Иванов сказал, что в колхозном строительстве остро ощущается потребность специалистов-плотников. Делать косяки, рамы колхозники-ханты не умеют. В К-Еган не завезены дверные петли, краска, олифа. Все это тормозит строительство. Отдел колхозного строительства должен оказывать колхозам практическую и техническую помощь.

Председатель колхоза «Искра» тов. Чумин в своем выступлении сказал, что в колхозе плохо идет строительство домов для колхозников. Председатель сельсовета тов. Каткалев не руководит колхозами, а занимается своим личным хозяйством. С колхозниками он не беседует. Мало помощи оказывает колхозу Корликовский красный чум. Райсовет должен больше оказывать помощи отдаленным национальным колхозам.

И. о. управляющего отделением госбанка тов. Балахонова в своем выступлении указала на то, что ссуды колхозами очень медленно осваиваются. В Корликовском Совете есть случаи, когда ссуды расходуются не по назначению. Сельские Советы должны контролировать правильность использования ссуд.

В прениях выступило по второму вопросу 9 человек, в том числе тт. Каткалев, Долгов, Ширяев и Яров.

В заключение прений выступил первый секретарь РК ВКП(б) тов. Калинин. Он отметил, что успех выполнения всех хозяйственно-политических задач зависит от оргмассовой работы. А она, как известно, находится на низком уровне. Поэтому, чтобы обеспечить выполнение хозяйственных планов надо начать с подъёма оргмассовой работы Советов. Нужно постоянно помнить, что тесная связь с массами—залог всех наших успехов в выполнении планов.

Говоря о важности оседания и оседания национального населения, тов. Калинин сказал, что оседание и оседание национального населения есть задача большой политической важности. Неудовлетворительное состояние в выполнении мероприятий по оседанию и оседанию объясняется бесконтрольностью со стороны председателей Советов и колхозов, плохой работой отдела колхозного строительства, которые не борются за закрепление и усиление строительных бригад в колхозах.

Серьезные претензии были предъявлены райкультотделу (зав. тов. Низовских). Культпросветучреждения не ведут разъяснительную работу в массах ханты о пользе оседлого образа жизни, по сути дела стоят в стороне от этого важного дела, сказал он.

Чтобы обеспечить выполнение мероприятий надо перестроить работу Советов, колхозов и предприятий в смысле безупречной четкости и оперативности в работе. Нет сомнения в том, что партийно-советский и хозяйственный актив нашего района успешно справится с возложенными задачами.

Сессия районного Совета также разрешила организационные вопросы. Из состава исполкома райсовета отведен тов. П. П. Самарин. Председателем исполкома райсовета избран тов. П. П. Смуров. Утверждены зав. отделами исполкома: народного образования—тов. Елесин, культпросветотдела—тов. Низовских, социального обеспечения тов. Сигильетов В. И.

Письма в редакцию

Кому нужно такое руководство?

Рыбартель «Луч севера» в 1951 году добилась хороших результатов по воспроизводству лисиц. Зверовод-ханты Н.Н.Камин, заботливо ухаживая за зверями, получил по 3,8 щенка на каждую самку. Но положение, в котором сейчас находится звероферма, очень тревожное. Повинен в этом председатель колхоза тов. Г. Т. Прасин и райсельхозотдел.

Дело в том, что половина молодняка лисиц не рассажена по отдельным клеткам. На ферме нет необходимой посуды для кормления лисиц. Их кормят из старых ржавых хлебных форм. И самое главное ферма остро ощущает перебои в кормах. Лисиц целыми неделями кормят одной кашей, несмотря на то, что рыбаки ежедневно добывают рыбу. И только после многочисленных просьб ферма стала получать рыбу.

Райсельхозотдел (и. о. заведующего тов. Фомина) на неоднократные телеграммы выслать в Корлики глистогонные ампулы отмалчивается. В результате большой зараженности глистами молодые лисицы плохо принимают пищу и очень ослабли, а один щенок на-днях пал.

Когда же райсельхозотдел будет по-настоящему руководить и заботиться о зверофермах?

Сорин,
директор Корликовского ПрХ.

О ТОРГОВЛЕ В Б-ТАРХОВО

Продавец Б-Тарховского сельмага А. Лазарева является временным работником. Так решил Н-Вартовский рыбкоопи, принимая ее на работу. В результате этого Лазарева чуть ли не каждым пароходом ездит в Н-Вартовск за увольнением, а магазин в это время не работает 2—3 дня.

Долго ли это будет продолжаться?

А. Ручкин.

ИЗ ЗАЛА СУДА

Недавно Ларьякский народный суд рассмотрел уголовное дело Мусеева Х. А., который в конце августа сего года учинил дебош в столовой Ларьякского рыбкоопа, оскорблял нецензурной бранью клиентов и обслуживающий персонал. Суд приговорил хулигана Мусеева к трем годам лишения свободы с последующим поселением его на два года в отдаленной местности.

Нарсудья Рузов.

Ответ. редактор
В. В. КУШНИКОВ.

РД 04147 с. Ларьяк, типография Тюменского облполиграфиздата. Заказ 154.

This document is created with trial version of TIFF2PDF Pilot 2.16.108.

Партийные собрания

Первичные партийные организации составляют основу нашей большевистской партии. Они ведут огромную организаторскую и политическую работу в массах, мобилизуя трудящихся на осуществление великих задач коммунистического строительства.

Сила первичных партийных организаций—в активности и самодеятельности всех коммунистов. Важнейшая роль в этом принадлежит партийным собраниям.

Практика учит, что без партийных собраний не может быть полнокровной партийной жизни и активной партийной работы, так как коммунисты, не чувствуя направляющего влияния коллектива, оказываются разобщенными и действуют по одиночке. А это, в конечном счете, приводит к тому, что внутрипартийная работа начинает хиреть, партийная организация ослабляет свое влияние на все участки культурного и хозяйственного строительства. Естественно поэтому, что вопросы практики проведения партийных собраний должны являться предметом постоянного внимания секретарей партийных организаций.

На состоявшихся отчетно-выборных партсобраниях в райпарторганизации, многие коммунисты подвергли резкой критике секретарей за то, что в партийной работе есть еще серьезные недостатки, существо которых состоит в редком проявлении своей инициативы в организации обсуждения важнейших вопросов внутрипартийной жизни, политической и хозяйственной работы.

В ряде парторганизаций собрания проходили без должной подготовки, неорганизованно, при слабой активности коммунистов. Критика и самокритика на многих собраниях была принижена.

Так, например, наряду с имеющимися положительными результатами в работе торгово-заготовительной парторганизации (секретарь тов. Самарина), выступающие члены ВКП(б) отметили, что за последнее время (сентябрь, октябрь) секретарь парторганизации не созывал партийных собраний, партийные поручения давались не всем коммунистам.

Выступающие в прениях коммунисты в парторганизации Ларьякского рыбоучастка (бывший секретарь тов. П. Змановский) отмечали, что нерегулярный созыв партийных собраний привел к запущенности работы парторганизации, к ослаблению связи с беспартийным активом. В результате за отчетный период для вступления в ВКП(б) не подготовлен ни один человек за счет лучшей части рабочих, комсомольцев.

В ряде первичных парторганизациях плохо осуществлялось воспитание молодых коммунистов. Так вновь принятый в ВКП(б) тов. Рыстымов (парторганизация колхоза «Верта-Кос») не привлекался к активному участию в работе парторганизации, не имел партийных поручений. А секретарь партийной организации тов. Костромитина считала этот факт, как вполне нормальное явление.

В парторганизации колхоза «Верта-Кос» собрания коммунистов проходили без должной подготовки, наспех. Следовательно и активность коммунистов была очень низкой. Как правило, выступают на собраниях только тт. Костромитина и Коротких. Очень редко выступает член ВКП(б) тов. Рыстымова, совершенно не выступает на партсобраниях молодой коммунист тов. Рыстымов. Коммунисты дали совершенно справедливую оценку работы секретаря парторганизации за отчетный период, признав ее неудовлетворительной.

Подобная практика проведения партийных собраний противоречит основным принципам партийного строительства, снижает организующую и воспитательную роль партийных собраний, ослабляет активность и инициативу коммунистов, их ответственность перед своей партийной организацией, ведет к общему ослаблению организационно-партийной и партийно-политической работы.

Из практики работы видно, что мобилизующее и воспитательное значение собраний во многом зависит от того, как они подготовлены, насколько обсуждаемые вопросы интересуют членов партии. Для этого необходимо общие вопросы партийной политики увязывать с местной практикой и, наоборот, самый небольшой вопрос местной работы—рассматривать с общепартийных позиций, т. е. собрание так должно быть подготовлено, чтобы каждый коммунист мог почувствовать себя борцом за великое дело партии.

Одним из важнейших условий того, чтобы собрание оказывало влияние на жизнь парторганизации, повысило активность коммунистов является забота о действенности принятых решений. Вслед за тем, как принято постановление партийного собрания, нужно немедленно организовать контроль за его выполнением. Известно, какое большое значение придает наша партия делу проверки исполнения решений. Так XVIII съезд ВКП(б) указал на то, что проверка исполнений является основным методом большевистского руководства, обеспечивающим выполнение директив партии и правительства, воспитывающим кадры в духе строгого соблюдения государственной и партийной дисциплины. Секретари партийных организаций должны выполнять элементарное требование—докладывать коммунистам о ходе выполнения принятых постановлений на собрании, помня о том, что ничто так не воспитывает чувство ответственности, как сознание того, что на собраниях не только принимаются решения, но что эти решения являются законом, что они проводятся в жизнь.

На партийные собрания должны выноситься самые принципиальные, острые вопросы и приниматься решения, отражающие опыт и политическую зрелость партийных масс, вскрывающие все, что мешает нашему движению вперед.

Это значит, что задачей всех первичных партийных организаций является то, чтобы добиться дальнейшего повышения организующей и воспитательной роли партийных собраний, еще выше поднять их идейный уровень, еще смелее и острее развивать критику и самокритику, являющуюся могучим инструментом в руках нашей партии, законом нашего движения вперед.

В свете этого райком партии считает своей прямой обязанностью еще больше повысить требовательность к секретарям парторганизаций, поднять их ответственность за руководство проведения партийных собраний в первичных парторганизациях. Райком будет настойчиво добиваться, чтобы каждое партийное собрание действительно являлось школой большевистского воспитания коммунистов.

В этом заключается одно из важнейших условий дальнейшего повышения боеспособности районной партийной организации.

Н. Кореванов,
зав. отделом партийных, профсоюзных, комсомольских органов РК ВКП (б).

Готовятся к Великому Октябрю

Большую подготовку к празднованию Великого Октября ведет районный Дом культуры. Здесь пишутся лозунги, подготавливается иллюминация. Деятельную подготовку развернули кружки художественной самодеятельности при РДК. В день праздничных торжеств силами художественной самодеятельности будет поставлен большой концерт с музыкальным сопровождением. Готовит новую музыкальную программу духовой оркестр.

О подготовке к празднованию Великого Октября сообщают из далеких юрт Тольки. Там широко развернуто предоктябрьское социалистическое соревнование среди рыбаков, охотников за досрочное выполнение хозяйственных планов. Агитаторы в звеньях и бригадах проводят читки, беседы и доклады. Прочитана лекция для населения на тему: Историческое значение Великой Октябрьской социалистической революции. Готовится праздничный концерт. Активное участие в этой подготовке принимают учителя и медицинские работники.

Такая же работа по подготовке к празднованию Великого Октября проводится и в других населенных пунктах района.

А. Ивановских.

СОБЫТИЯ В КОРЕЕ

По сообщению корреспондента агентства Синьхуа из Пхеньяна, со времени прибытия китайских народных добровольцев на корейский фронт с 25 октября 1950 г. по 10 октября 1951 г. Корейская Народная армия и китайские народные добровольцы нанесли врагу следующие потери:

убито, ранено и взято в плен свыше 387 тысяч вражеских солдат и офицеров, в том числе 176 655 американских, 198 324 лисынмановских, 9 487 английских и австралийских, 2 682 французских, канадских, турецких и филиппинских солдат и офицеров (а эти данные не входят потери голландских и бельгийских войск).

Сбито и повреждено 2 300 истребителей, бомбардировщиков и разведывательных самолетов противника. Уничтожено и захвачено большое количество вражеской военной техники.

Главное командование Народной армии Корейской Народно-демократической республики сообщило 26 октября, что части Корейской Народной армии а тесном взаимодействии с отрядами китайских народных добровольцев за период с 25 сентября по 25 октября нанесли атакующим войскам американо-английских интервентов и лисынмановской армии сильные удары, сорвав тем самым их наступательные действия. Противник понес большие потери в живой силе и технике.

(ТАСС).

ПОЛОЖЕНИЕ В ЕГИПТЕ

Английские войска, оккупировавшие зону Суэцкого канала и ряд городов в стратегических пунктах Египта, встречают все усиливающееся сопротивление египетского народа. По всей стране ширится антиимпериалистическое движение против английского империализма.

На днях государственный совет Египта одобрил законопроект о всеобщей мобилизации. В законе предусмотрены все необходимые меры для обеспечения безопасности территории страны, а также внутренней безопасности на случай войны. Создан высший военный совет под председательством премьер-министра.

Египетские рабочие докеры отказываются разгружать английские суда, стоящие в портах зоны Суэцкого канала. Население Судана начало кампанию бойкота английских товаров.

В ряде городов Сирии и Ливана состоялись многолюдные демонстрации населения в знак солидарности с борьбой египетского народа.

Египетские газеты сообщают, что докеры и рабочие Порт-Саида продолжают отказываться разгружать английские суда с грузом, предназначенным для английских войск в зоне Суэцкого канала.

В Судане продолжаются антиимпериалистические демонстрации. В столице Судана Хартуме английские солдаты пустили вход против демонстрантов оружие и ручные гранаты со слезоточивым газом. Много демонстрантов получило тяжелые ранения.

Правительство Египта решило не принимать на государственную службу английских специалистов и отказаться по истечении срока действия контрактов от услуг всех английских специалистов, которые в настоящее время находятся на службе.

(ТАСС).

Ответ. редактор
П. Т. СОЛОВЬЕВ.

ОБЪЯВЛЕНИЕ

С 26 октября 1951 года в Ларьякском Райрыболовпотребсоюзе проводится ревизия финансово-хозяйственной деятельности.

Просьба ко всем пайщикам и другим лицам сообщать ревизору о недостатках в работе РайРПС и Рыбкоопов и свои предложения по ее улучшению.

Материалы и заявления принимаются в устной или письменной форме ревизором Ханты Мансийского Окррыболовпотребсоюза Олисовым Николаем Николаевичем в конторе РайРПС с 9 часов утра до 6 часов вечера.

ГРАФИК

предпраздничной торговли по магазинам с. Ларьяк

№ № магазинов	числа месяца	Часы работы
Магазин № 1 продавец Пахомова	3, 4, 5, 6.XI.51 г.	С 7 часов утра до 12 часов дня. С 12 часов дня до 4 часов вечера перерыв. С 4 часов вечера до 12 часов ночи.
Магазин № 3 продавец Замятина	3, 4, 5, 6.XI.51 г.	С 8 часов утра до 2 часов дня. С 2 часов дня до 6 часов вечера перерыв. С 6 часов до 10 часов вечера.
Магазин № 7 продавец Васильева	3, 4, 5, 6.XI.51 г.	С 7 часов до 10 часов утра. С 10 часов утра до 2 часов дня перерыв. С 2 часов дня до 9 часов вечера.
Магазин № 1	7. XI. 51 г.	С 8 часов утра до 2 часов дня.
Магазин № 3	7. XI. 51 г.	С 1 часу дня до 9 часов вечера.
Магазин № 7	7. XI. 51 г.	С 5 часов вечера до 10 часов вечера.
Магазин № 7	8. XI. 51 г.	С 8 часов утра до 1 часу дня.
Магазин № 3	8. XI. 51 г.	С 1 часу дня до 6 часов вечера.
Магазин № 1	X. 1851 г.	С 5 часов вечера до 10 часов вечера.
Столовая	7, 8. XI. 51 г.	С 8 до 10 час. утра. С 10 до 1 часу два перерыв. С 1 до 3 часов дня. С 3 до 6 часов вечера перерыв. С 6 до 11 часов вечера.

Правление рыбкоопа.

РД 04152 с. Ларьяк, типография Тюменского облполиграфиздата. Заказ 171

This document is created with trial version of TIFF2PDF Pilot 2.16.108.

Об образовании счетных комиссий при уполномоченных избирательных пунктов по выборам в народный суд

(Продолжение, нач. см. на 1 странице).

Калининский избирательный пункт №5

Мартемьянова Алимпиада Михайловна—член сельхозартели им. Калинина.

Сармаев Николай Сергеевич—председатель сельхозартели им. Калинина.

Дербенева Екатерина Григорьевна—зав. сливкоотделением д. Мысовая Мега.

Новосельцев Аверьян Васильевич—засольщик рыбы нос. Мега.

Гринштейн Матвей Моисеевич—учитель школы нос. Мега.

Н-Вартовский избирательный пункт № 6

Слинкина Анна Алексеевна—учитель школы с. Н-Вартовск.

Соснина Генриэтта Алексеевна—учитель школы с. Н-Вартовск.

Захарова Мария Ильинична—член рыбартели «Красное знамя».

Мурзина Александра Евграфовна—бухгалтер рыбкоопа с. Н-Вартовск.

Нестерова Валентина Степановна—учитель Н-Вартовской школы.

Пачоркина Анна Матвеевна—медсестра Н-Вартовского врачучастка.

Панина Татьяна Спиридоновна—плановик Н-Вартовского рыбзавода.

Октябрьский избирательный пункт № 7

Сухушин Николай Андреевич—член сельхозартели «Путь к социализму».

Балахонов Василий Сергеевич—фельдшер Н-Вартовского врачучастка.

Колесникова Агния Ивановна—зав. сельским клубом с. Н-Вартовск.

Буторин Сергей Васильевич—член сельхозартели им. Куйбышева.

Барышева Лидия Михайловна—член сельхозартели «Новая жизнь».

Пасольский избирательный пункт № 8

Буруцкая Раиса Александровна—кассир рыбкоопа с. Н-Вартовск.

Киселева Клавдия Григорьевна—член рыбартели «Рыбак Сибири».

Мурашов Василий Филиппович—председатель рыбартели «Рыбак Сибири».

Камчатин Павел Степанович—член рыбартели «Рыбак Сибири».

Каштанова Елена Яковлевна—член рыбартели «Рыбак Сибири».

Вампугольский избирательный пункт № 9

Шорошум Татьяна Сергеевна—учитель д. В-Вартовск.

Сыкалов Николай Ефимович—член сельхозартели им. Чкалова.

Сыкалова Анисья Дмитриевна—член сельхозартели им. Чкалова.

Анисимова Антонина Андреевна—избач д. Верхне-Вартовск.

Колбышова Валентина Георгиевна—домохозяйка д. Верхне-Вартовск.

Мегионский избирательный пункт № 10

Зырянова Евдокия Григорьевна—учитель школы д. Мегион.

Проломкин Михаил Афанасьевич—член рыбартели им. Стаханова.

Батурина Валентина Герасимовна—избач д. Мегион.

Барышева Екатерина Михайловна—член рыбартели им. Стаханова.

Павлова Ольга Даниловна—зав. детяслями д. Мегион.

Савкинский избирательный пункт № 11

Тайлашова Мария Александровна—счетовод рыбартели «Путь Ленина».

Акулвико Ксенья Кирилловна—член рыбартели «Путь Ленина».

Сургутвкова Нонна Александровна—фельдшер медпункта д. Савквно.

Тайлашов Петр Анисимович—председатель рыбартели «Путь Ленина».

Колотовкина Варвара Андреевна—член рыбартели «Путь Ленина».

Б-Тарховский избирательный пункт № 12

Киселёва Августа Борисовна—зав. школой д. Б-Тархово.

Квшигина Мария Ивановна—бухгалтер Б-Тарховского рыбучастка.

Сигильетова Дарья Дмитриевна—член рыбартели им. Микояна.

Ершова Наталья Куприяновна—финагент д. Б-Тархово.

Стоянкова Мария Егоровна—счетовод рыбартели им. Микояна.

Пылинский избирательный пункт № 13

Минина Агния Павловна—зав. школой д. Нылино.

Казанцева Анна Федоровна—фельдшер медпункта д. Пылино.

Сигильетова Варвара Ивановна—член рыбартели им. Войкова.

Лячемина Татьяна Тимофеевна—член рыбартели им. Войкова.

Сорамин Яков Иванович—член рыбартели имени Войкова.

Лапчинский избирательный пункт № 14

Чумкин Григорий Ефимович—зав. изба-читальней д. Лапчинск.

Серегина Надежда Степановна—фельдшер медпункта д. Лапчинск.

Метошина Анастасия Дмитриевна—наблюдатель Лапчинской метеостанции.

Кыкин Фёдор Семенович—председатель рыбартели «Большевик».

Сигильетов Василий Федорович—член рыбартели «Большевик».

Рыбоучастковый избирательный пункт № 15

Кувалдина Анастасия Михайловна—бухгалтер Охтеурского рыбоучастка.

Тюминова Галина Александровна—учитель школы Охтеурского рыбоучастка.

Соколов Александр Павлович—бригадир гослова Охтеурского рыбоучастка.

Чернышев Ефрем Давидович—рабочий Охтеурского рыбоучастка.

Соколова Таисья Степановна—рабочая Охтеурского рыбоучастка.

Охтеурский избирательный пункт №16

Помаскина Александра Яковлевна—фельдшер Охтеурского медпункта.

Куимова Галина Алексеевна—воспитатель Охтеурской школы.

Натускин Андрей Васильевич—член рыбартели имени Сталина.

Хвхлинкин Виктор Яковлевич—председатель рыбартели имени Сталина.

Устинова Мария Александровна—избач с. Охтеурья.

Колек-Еганский избирательный пункт № 17

Рябкова Анастасия Лаврентьевна—учитель школы ю. Колек-Еган.

Митрофанов Сергей Александрович—фельдшер медпункта ю. Колек-Еган.

Натускин Георгий Николаевич—член рыбартели имени Молотова.

Ламбин Степан Арсентьевич—массовик К-Еганского Красного чума.

Иванов Дмитрий Григорьевич—зав. К-Еганским Красным чумом.

Луг-Юговский избирательный пункт № 18

Кабанова Елизавета Фёдоровна—бухгалтер Ларьякского рыбучастка.

Сигильетов Гаврил Васильевич—избач ю. Луг-Юг.

Чумин Иван Елисеевич—председатель рыбартели «8-й съезд Советов».

Сигильетов Яков Васильевич—член рыбартели «8-й съезд Советов».

Сигильетова Зоя Васильевна—член рыбартели «8-й съезд Советов».

Ларьякский избирательный пункт № 19

Цехариус Ольга Ефимовна—мастер рыбообработки Ларьякского рыбучастка.

Ярославцев Виктор Николаевич—физрук средней школы с. Ларьяка.

Ивдеяьская Тамара Ивановна—учитель средней школы с. Ларьяка.

Рыстымов Владимир Николаевич—зверовод рыбартели «Вертэ-Кос».

Ухалов Серафим Васильевич—бухгалтер райконторы «Заготживсырьё».

Старикова Евдокия Ивановна—учитель средней школы с. Ларьяка.

Сигильетов Леонид Семёнович—охранник Ларьякского отделения Госбанка.

Чехломеевский избирательный пуни № 20

Бабанина Галина Афанасьевна—счетовод Ларьякского рыбкоопа.

Чумин Иван Васильевич—председатель рыбартели «Северный рыбак».

Чумин Николай Егорович—член рыбартели «Северный рыбак».

Прасин Иван Николаевич—член рыбартели «Северный рыбак».

Прасина Агриппина Васильевна—член рыбартели «Северный рыбак».

Панасовский избирательный пункт № 21

Титаркина Ефросинья Лаврентьевна—бухгалтер налогов райфо.

Прасин Корнил Григорьевич—член рыбартели «Охотник».

Ляксина Анна Кузьминична—член рыбартели «Охотник».

Камин Владимир Константинович—член рыбартели «Охотник».

Линсин Тимофей Петрович—член рыбартели «Охотник».

Б-Ларьякский избирательный пункт № 22

Коринина Александра Андреевна—зав. школой ю. Б-Ларьяк.

Мазинова Анфиза Сергеевна—учитель школы ю. Б-Ларьяк.

Кочин Михаил Иванович—фельдшер Б-Ларьякского медпункта.

Прасин Антон Петрович—член рыбартели «Ударник 2-й пятилетки».

Прасина Матрёна Васильевна—член рыбартели «Ударник 2-й пятилетки».

Корликовский избирательный пункт № 23

Николаева Милонда Ульяновна—учитель школы ю. Корлики.

Замышляева Валентина Георгиевна—воспитатель Корликовского интерната.

Камина Анна Ивановна—член рыбартели «Луч севера».

Вимулова Анна Александровна—фельдшер Корликовского врачучастка.

Нужина Вера Арсентьевна—счетовод рыбартели «Луч севера».

Искровский избирательный пункт № 24

Пуртов Александр Афанасьевич—бухгалтер Корликовского рыбкоопа.

Сигильетова Софья Семёновна—член рыбартели «Искра».

Камин Лазарь Петрович—член рыбартели «Искра».

Чумин Константин Павлович—председатель рыбартели «Искра».

Хохлинкин Василий Прохорович—продавец Корликовского рыбкоопа.

Передовиноисний избирательный пункт № 25

Липатников Василий Фёдорович—фельдшер медпункта рыбартели «Передовик».

Камин Петр Степанович—член рыбартели «Передовик».

Хохлянкин Петр Николаевич—член рыбартели «Передовик».

Хохлянкин Василий Прохорович—член рыбартели «Передовик».

Хохлянкина Елизавета Ивановна—член рыбартели «Передовик».

Комсомольский избирательный пункт № 26

Титов Борис Николаевич—фельдшер медпункта ю. Красный Север.

Первухина Валентина Александровна—учитель школы ю. Красный Север.

Прасина Зоя Георгиевна—член рыбартели «Комсомолец».

Прасин Ефим Кириллович—член рыбартели «Комсомолец».

Прасин Алексей Николаевич—член рыбартели «Комсомолец».

Сабунский избирательный пункт № 27

Терлеева Варвара Андреевна—учитель школы ю. Сабун.

Подтвяжников Иван Иванович—фельдшер медпункта ю. Сабун.

Камина Матрёна Мироновна—пекарка ю. Сабун.

Камин Иван Никитич—член рыбартели имени Ворошилова.

Кунина Ольга Сергеевна—санитарка Сабунского медпункта.

Толькинсний избирательный пункт № 28

Сургутскова Ангелина Александровна—зав. школой ю. Толька.

Сухарева Нина Алексеевна—фельдшер Толькинского медпункта.

Кунин Никита Михайлович—член рыбартели имени Ленина.

Пятухова Прасковья Карповна—массовик Толькинского Красного чума.

Кунина Мария Ефимовна—член рыбартели имени Ленина.

Председатель исполкома райсовета
И. СМУРОВ.

Секретарь исполкома райсовета
И. СКРЯБИН.

Ответ. редактор Ш. Т. СОЛОВЬЕВ.

РД 04153 с. Ларьяк, типография Тюменского облполиграфиздата. Заказ 177.

This document is created with trial version of TIFF2PDF Pilot 2.16.108.

Пролетарии всех стран, соединяйтесь!

СТАХАНОВЕЦ

Орган Ларьякского райкома ВКП(б) и районного Совета депутатов трудящихся, Тюменской области

№ 51 (640) | пятница 23 ноября 1951 г. | цена 15 коп

Государственная библиотека СССР

Обращение

уполномоченных предвыборного совещания Ларьякского избирательного округа по выборам народного суда ко всем избирателям Ларьякского района!

Товарищи избиратели! 16 декабря 1951 года трудящиеся района на основе всеобщего, равного, прямого избирательного права, тайным голосованием будут избирать лучших сынов и дочерей нашего народа в состав народного суда.

Являясь подлинно демократическим, советский суд служит интересам социалистического государства, неразрывно связан с народом и осуществляет его волю, выраженную в законах. Советский суд коренным образом отличается от любого буржуазного суда, являющегося орудием классового господства буржуазии. Советский суд призван защищать от всяких посягательств общественное и государственное устройство, установленное Конституцией СССР, социалистическую систему хозяйства, социалистическую собственность, права и интересы граждан, гарантируемые законом. Наш суд воспитывает граждан в духе советского патриотизма, бдительности, в духе точного и неуклонного исполнения советских законов, бережного отношения к социалистической собственности, честного отношения к государственному и общественному долгу, уважения к правилам социалистического общежития.

Выборы в народные суды РСФСР проходят в обстановке огромного политического и трудового подъема трудящихся, когда советские люди вплотную приступили к созданию величественного здания светлого будущего—коммунизма. Свидетельством этого являются всенародные стройки коммунизма на Волге, Днепре, Амударье. Выборы народных судов РСФСР проходят в условиях дальнейшего усиления многомиллионного лагеря мира, возглавляемого Советским Союзом, успешно борющегося против англо-американских поджигателей новой войны.

Прошедшие недавно выборы в Верховный Совет РСФСР явились могучей демонстрацией морально-политического единства советского общества, нерушимой братской дружбы народов СССР, демонстрацией советского демократизма.

Предстоящие выборы народного судьи, народных заседателей будут новым величественным триумфом советской демократии. Дружным и активным участием в выборах, единодушным голосованием за кандидатов сталинского блока коммунистов и беспартийных трудящиеся нашего района вновь покажут свою сплоченность вокруг великого знамени Ленина — Сталина, вокруг большевистской партии.

Мы, участники окружного предвыборного совещания, обсудив вопрос о кандидате в народные судьи по Ларьякскому избирательному округу, единодушно присоединяемся к решению собраний коллективов рабочих, служащих и инженерно-технических работников предприятия, где начальником товарищ Солодухин, Ларьякского рыбоучастка и Нижне-Вартовского рыбозавода, выставивших кандидатом в народные судьи по Ларьякскому избирательному округу Рузова Ивана Игнатьевича.

В день выборов, 16 декабря 1951 года, мы все, как один, явимся к избирательным урнам и, с великой гордостью гражданина СССР, отдадим свои голоса за товарища Рузова Ивана Игнатьевича, верного сына нашей Родины, достойного быть избранником народа.

Мы также единодушно поддерживаем всех 75 кандидатов, выставленных в народные заседатели, и призываем всех избирателей Ларьякского района в день выборов отдать свои голоса за кандидатов блока коммунистов и беспартийных. Не должно быть ни одного избирателя, который бы не использовал своего избирательного права.

Участники окружного предвыборного совещания выражают твердую уверенность в том, что, готовясь к встрече дня выборов народного суда, избиратели нашего района еще выше поднимут свою политическую и производственную активность, ознаменуют этот день досрочным выполнением всех хозяйственных планов 1951 года, стоящих перед районом.

Да здравствует могучий Советский Союз—надежный оплот мира и дружбы, счастья и славы нашей страны!

Да здравствует Сталинская Конституция—самая демократическая Конституция в мире!

Да здравствует наш мудрый вождь и учитель, творец Конституции победившего социализма великий Сталин!

Под знаменем Ленина, под водительством Сталина—вперед, к победе коммунизма!

О РЕГИСТРАЦИИ КАНДИДАТА В НАРОДНЫЕ СУДЬИ ПО ЛАРЬЯКСКОМУ ИЗБИРАТЕЛЬНОМУ ОКРУГУ

Решение исполкома Ларьякского районного Совета депутатов трудящихся от 17 ноября 1951 года

Рассмотрев поступившие в исполком райсовета депутатов трудящихся протокола общих собраний рабочих, служащих, инженерно-технических работников предприятия, где начальником тов. Солодухин, Ларьякского рыбоучастка и Нижне-Вартовского рыбозавода о выставлении кандидата в народные судьи по Ларьякскому избирательному округу товарища РУЗОВА ИВАНА ИГНАТЬЕВИЧА и его заявление о согласии баллотироваться по Ларьякскому избирательному округу от выставивших его организаций, исполком районного Совета на основании представленных документов установил, что Рузов Иван Игнатьевич выставлен кандидатов в народные судьи в полном соответствии с «Положением о выборах народных судов РСФСР».

На основании статьи 23 п. «А» «Положения о выборах народных судов РСФСР» исполком райсовета решил:

Зарегистрировать кандидатом в народные судьи РУЗОВА ИВАНА ИГНАТЬЕВИЧА—1922 года рождения, проживающего в с. Ларьяке, Ларьякского района, члена ВКП(б), работающего народным судьей Ларьякского района.

На основании статьи 32 «Положения о выборах народных судов РСФСР» включить кандидатом в народные судьи Рузова Ивана Игнатьевича в избирательный бюллетень для баллотировки по Ларьякскому избирательному округу по выборам народного суда Ларьякского района.

И. О. председателя исполкома райсовета **И. Смуров.**
И. О. секретаря исполкома райсовета **К. Батурин.**

О регистрации кандидатов в народные заседатели по Ларьякскому избирательному округу

Решение исполнительного комитета Ларьякского районного Совета депутатов трудящихся от 17 ноября 1951 года.

Рассмотрев поступившие в исполком райсовета депутатов трудящихся протокола общественных организаций, обществ трудящихся и общих собраний о выставлении кандидатов в народные заседатели по Ларьякскому избирательному округу и их заявления о согласии баллотироваться по Ларьякскому избирательному округу от выставивших их организаций, исполком райсовета установил, что они выставлены в полном соответствии с «Положением о выборах народных судов РСФСР».

На основании статьи 23 п. «А» «Положения о выборах народных судов РСФСР» исполком райсовета **решил:**

Зарегистрировать кандидатами в народные заседатели для баллотировки по Ларьякскому избирательному округу следующих лиц:

Ярова Поликарпа Ионовича—1903 года рождения, проживающего в с. Ларьяке, Ларьякского района, члена ВКП(б), работающего зав. отделом сельского колхозного строительства при исполкоме райсовета—от профессионального союза работников государственных учреждений при исполкоме райсовета.

Панову Марию Яковлевну—1915 года рождения, проживающую в с. Ларьяке, Ларьякского района, беспартийную, работающую в Ларьякском рыбучастке—от коллектива рабочих, служащих Ларьякского рыбучастка.

Бергунову Александру Владимировну—1928 года рождения, члена ВЛКСМ, проживающую в с. Ларьяке, Ларьякского района, работающую в Ларьякском рыбучастке—от коллектива рабочих, служащих Ларьякского рыбучастка.

Туркину Александру Александровну—1919 года рождения, проживающую в с. Ларьяке, Ларьякского района, члена ВКП(б), работающую в Ларьякской райсобесе—от коллектива рабочих, служащих исполкома Ларьякского райсовета.

Кушникова Василия Васильевича—1921 года рождения, проживающего в с. Ларьяке, Ларьякского района, члена ВКП(б), работающего зав. райпарткабинетом—от профессионального союза политпросветработников с. Ларьяка.

Долгову Анну Кузьминичну—1919 года рождения, проживающую в с. Ларьяке, Ларьякского района, члена ВКП(б)—от коллектива рабочих, служащих и инженерно-технических работников предприятия, где начальником т. Солодухин.

Мухина Афанасия Евгеньевича—1926 года рождения, проживающего в с. Ларьяке, Ларьякского района, беспартийного, работающего в Ларьякском зооветучастке—от коллектива рабочих, служащих Ларьякского райсельхозотдела.

Воронцову Александру Ефимовну—1926 года рождения, проживающую в с. Ларьяке, Ларьякского района, члена ВЛКСМ, работающую в Ларьякском райсельхозотделе—от коллектива рабочих, служащих Ларьякского райсельхозотдела.

Савина Александра Степановича—1916 года рождения, проживающего в с. Ларьяке, Ларьякского района, члена ВКП(б), работающего в Ларьякской райконторе связи—от коллектива рабочих, служащих Ларьякской райконторы связи.

Таилашеву Евдокию Ивановну—1915 года рождения, проживающую в с. Ларьяке, Ларьякского района, беспартийную, работающую в Ларьякской райконторе связи—от коллектива рабочих, служащих Ларьякской райконторы связи.

Корвпанову Александру Васильевну—1922 года рождения, проживающую в с. Ларьяке, Ларьякского района, беспартийную, работающую в Ларьякском рыбкоопе—от коллектива рабочих, служащих Ларьякского рыбкоопа.

Коротких Веру Семеногну—1917 года рождения, проживающую в с. Ларьяке, Ларьякского района, члена ВКП(б), члена рыбартели «Вертэ-Кос»—от коммунистической партийной организации колхоза «Вертэ-Кос».

Рыстымову Ольгу Васильевну—1922 года рождения, проживающую в с. Ларьяке, Ларьякского района, члена ВКП(б), члена рыбартели «Вертэ-Кос»—от коммунистической партийной организации колхоза «Вертэ-Кос».

Кайгородову Софью Булатовну—1916 года рождения, проживающую в с. Ларьяке, Ларьякского района, члена ВКП(б), работающую в Ларьякской райбольнице—от профессионального союза медицинских работников с. Ларьяка.

Грекову Петра Алексеевича—1906 года рождения, проживающего в с. Ларьяке, Ларьякского района, беспартийного, работающего в Ларьякском отделении госбанка—от профессионального союза финансово-банковских работников с. Ларьяка.

Батурину Афанасию Ивановну—1900 года рождения, проживающую в с. Ларьяке, Ларьякского района, беспартийную, работающую в Ларьякской средней школе—от коллектива рабочих, служащих Ларьякской средней школы.

Кувалдину Надежду Михайловну—1923 года рождения, проживающую в с. Ларьяке, Ларьякского района, беспартийную, работающую в Ларьякском райрыболовпотребсоюзе—от коллектива рабочих, служащих РРПС.

Натускину Таисью Андреевну—1915 года рождения, проживающую в д. Пуг-Юг, Ларьякского района, члена ВКП(б), члена рыбартели «8-й съезд Советов»—от коммунистической партийной организации рыбартели «8-й съезд Советов».

Натускину Зою Никитичну—1922 года рождения, проживающую в д. Пуг-Юг, Ларьякского района, члена ВЛКСМ, члена рыбартели «8-й съезд Советов»—от собрания членов рыбартели «8-й съезд Советов».

Сигильетова Виктора Никифоровича—1925 года рождения, проживающего в с. Ларьяке, Ларьякского района, члена ВКП(б), работающего зав. отделом социального обеспечения исполкома райсовета—от коллектива рабочих, служащих Ларьякского исполкома райсовета.

Камину Екатерину Никитичну—1927 года рождения, проживающую в д. Толькс, Ларьякского района, члена ВКП(б), работающую секретарём Толькинского сельского Совета—от коллектива

Продолжение см. на 4-й стр.

This document is created with trial version of TIFF2PDF Pilot 2.16.108.

О регистрации кандидатов в народные заседатели по Ларьякскому избирательному округу

Решение исполнительного комитета Ларьякского районного Совета депутатов трудящихся от 17 ноября 1951 года

(Продолж. нач. см. на 1 стр.)

рабочих, служащих Толькинского Красного чума.

Кунину Елену Васильевну—1923 года рождения, проживающую в ю. Толька, Ларьякского района, члена ВЛКСМ, члена рыбартели им. Ленина—от собрания членов рыбартели им. Ленина.

Кунина Григория Васильевича—1924 года рождения, проживающего в ю. Толька, Ларьякского района, члена ВЛКСМ, члена рыбартели им. Ленина—от собрания членов рыбартели им. Ленина.

Кунина Гаврила Никитича—1913 года рождения, проживающего в ю. Сосновый Бор, Ларьякского района, члена ВКП(б), члена рыбартели им. Ворошилова—от собрания членов рыбартели им. Ворошилова.

Камина Петра Ильича—1922 года рождения, проживающего в ю. Сосновый Бор, Ларьякского района, беспартийного, члена рыбартели им. Ворошилова—от собрания членов рыбартели им. Ворошилова.

Сигильтову Марию Николаевну—1916 года рождения, проживающую в д. Колек-Еган, Ларьякского района, члена ВКП(б), работающую секретарем Колек-Еганского сельского Совета—от коллектива рабочих, служащих Колек-Еганского Красного Чума.

Камина Федора Петровича—1914 года рождения, проживающего в д. Колек-Еган, Ларьякского района, члена ВКП(б), члена рыбартели им. Молотова от коммунистической партийной организации д. Колек-Еган.

Натускину Елизавету Федоровну—1905 года рождения, проживающую в д. Колек-Еган, Ларьякского района, беспартийную, члена рыбартели им. Молотова—от членов рыбартели им. Молотова.

Прасина Степана Васильевича—1917 года рождения, проживающего в д. Б-Ларьяк, Ларьякского района, беспартийного, члена рыбартели «Ударник 2-й пятилетки»—от собрания членов рыбартели «Ударник 2-й пятилетки».

Прасину Анфису Михайловну—1928 года рождения, проживающую в д. Б-Ларьяк, Ларьякского района, члена ВЛКСМ, члена рыбартели «Ударник 2-й пятилетки»—от собрания членов рыбартели «Ударник 2-й пятилетки».

Балину Анастасию Семеновну—1924 года рождения, проживающую в д. Б-Ларьяк, Б-Ларьякского сельского Совета Ларьякского района, члена ВКП(б), работающую продавцом Ларьякского рыбкоопа—от коммунистической партийной организации д. Больше-Ларьяк.

Лаптева Дмитрия Иосифовича—1893 года рождения, проживающего в д. Мегион, Вампугольского сельского Совета, Ларьякского района, беспартийного, члена рыбартели им. Стаханова—от собрания членов рыбартели им. Стаханова.

Герасимову Клавдию Васильевну—1903 года рождения, проживающую в д. Мегион, Ларьякского района, беспартийную, работающую учительницей Мегионской школы—от коллектива рабочих и служащих Мегионской школы.

Захарова Гаврила Андреевича—1922 года рождения, проживающего в д. Мегион Ларьякского района, члена ВКП(б), члена рыбартели им. Стаханова—от коммунистической партийной организации д. Мегион.

Анисимова Леонида Константиновича—1922 года рождения, проживающего в д. Вампугольск, Ларьякского района, члена ВКП(б), работающего секретарем Вампугольского сельского Совета—от коммунистической партийной организации д. Вампугольск.

Кошкарову Лидию Никитичну—1927 года рождения, проживающую в д. Вампугольск, члена ВЛКСМ, члена сельхозартели им. Чкалова—от Всесоюзного Ленинского Коммунистического Союза Молодежи д. Вампугольск.

Вялову Федосью Андреевну—1918 года рождения, проживающую в д. Вампугольск, Ларьякского района, кандидата в члены ВКП(б), члена сельхозартели им. Чкалова—от собрания членов сельхозартели им. Чкалова.

Трифонову Анфису Уваровну—1920 года рождения, проживающую в с. Н-Вартовск, Ларьякского района, беспартийную, работающую в Н-Вартовском отделении Госбанка—от профессионального союза финансово-банковских работников с. Н-Вартовск.

Завьялова Прокопия Георгиевича—1915 года рождения, проживающего в с. Н-Вартовск, члена ВКП(б), работающего в Н-Вартовском отделении связи—от коллектива рабочих, служащих Н-Вартовского почтового отделения связи.

Алину Марию Федоровну—1924 года рождения, проживающую в с. Н-Вартовск, Ларьякского района, беспартийную, работающую в Н-Вартовской больнице—от коллектива рабочих, служащих Н-Вартовского врачучастка.

Буковскую Валентину Матвеевну—1923 года рождения, проживающую в с. Н-Вартовск, Ларьякского района, беспартийную, работающую в Н-Вартовской пристани—от коллектива рабочих, служащих Н-Вартовской пристани.

Перемитину Зою Георгиевну—1919 года рождения, проживающую в с. Н-Вартовск, Ларьякского района, беспартийную, работающую в Н-Вартовском рыбзаводе—от коллектива рабочих, служащих и инженерно-технических работников Н-Вартовского рыбзавода.

Быкову Степаниду Андреевну—1924 года рождения, проживающую в с. Н-Вартовск, Ларьякского района, беспартийную, работающую в Н-Вартовском рыбзаводе—от коллектива рабочих, служащих и инженерно-технических работников Н-Вартовского рыбзавода.

Ярова Андрея Ионовича—1899 года рождения, проживающего в с. Н-Вартовск, Ларьякского района, члена ВКП(б), работающего в Н-Вартовском рыбзаводе—от коллектива рабочих, служащих, инженерно-технических работников Н-Вартовского рыбзавода.

Ярову Валентину Афанасьевну—1915 года рождения, проживающую в с. Н-Вартовск, Ларьякского района, члена ВКП(б), работающую заместителем уполномоченного министерства заготовок по Ларьякскому району—от коммунистической партийной организации.

Тюмвинцеву Надежду Федоровну—1925 года рождения, проживающую в с. Н-Вартовск, Ларьякского района, члена ВКП(б), работающую зав. Н-Вартовской библиотекой от коммунистической партийной организации с. Н-Вартовск.

Ламбину Пелагею Андреевну—1905 года рождения, проживающую в с. Н-Вартовск, Ларьякского района, беспартийную, члена рыбартели «Красное знамя»—от собрания членов рыбартели «Красное знамя».

Долгушину Александру Петровну—1906 года рождения, проживающую в с. Н-Вартовск, Ларьякского района, члена ВКП(б), работающую в Н-Вартовском рыбзаводе—от коммунистической партийной организации Н-Вартовского рыбзавода.

Гробневу Клеопатру Афанасьевну—1914 года рождения, проживающую в с. Н-Вартовск, Ларьякского района, беспартийную, работающую в Н-Вартовском рыбкооне—от коллектива, рабочих, служащих Н-Вартовского рыбкоопа.

Ларионова Якова Тимофеевича—1898 года рождения, проживающего в д. Былино, Ларьякского района, беспартийного, член сельхозартели «Новая жизнь»,—от собрания членов сельхозартели «Новая жизнь»

Фатеева Петра Николаевича—1920 года рождения, проживающего в д. Былино, Ларьякского района, беспартийного, члена сельхозартели «Новая жизнь»—от собрания членов сельхозартели—«Новая жизнь».

Родикова Николая Алексеевича—1911 года рождения, проживающего в д. Сосинно, Ларьякского района, члена ВКП(б), члена сельхозартели «Путь к социализму»—от коммунистической партийной организации сельхозартели «Путь к социализму», Н-Вартовского сельского Совета.

Сухушина Созона Николаевича—1920 года рождения, проживающего в д. Сосинно, Ларьякского района, члена ВКП(б), члена сельхозартели «Путь к социализму»—от собрания членов сельхозартели «Путь к социализму», Н-Вартовского сельского Совета.

Коновалова Илью Ерофеевича—1922 года рождения, проживающего в д. Мега, Ларьякского района, беспартийного, члена сельхозартели им. Калинина—от членов сельхозартели им. Калинина, Н-Вартовского сельского Совета.

Жданова Петра Тимофеевича—1909 года рождения, проживающего в д. Мега, Ларьякского района, беспартийного, члена сельхозартели им. Калинина—от собрания членов сельхозартели им. Калинина.

Прибыльцеву Александру Григорьевну—1912 года рождения, проживающую в д. Лекрысово, Ларьякского района, беспартийную, члена сельхозартели им. Куйбышева—от собрания членов сельхозартели им. Куйбышева,

Седых Елену Ивановну—1924 года рождения, проживающую в д. Лекрысово, Ларьякского района, беспартийную, работающую учительницей Лекрысовской школы—от собрания членов сельхозартели им. Куйбышева.

Мателаву Марию Ефимовну—1915 года рождения, проживающую в д. Б-Тархово, Ларьякского района, члена ВКП(б), домохозяйку—от коммунистической партийной организации Б-Тарховского рыбучастка.

Жильцову Парасковью Маркеловну—1925 года рождения, проживающую в д. Б-Тархово, Ларьякского района, кандидата в члены ВКП(б), работающую зав. Тарховским медпунктом—от Всесоюзного Ленинского Коммунистического Союза Молодежи д. Б-Тархово.

Бузаеву Ефросинью Константиновну—1911 года рождения, проживающую в д. Б-Тархово, Ларьякского района, беспартийную, члена рыбартели им. Микояна—от собрания членов рыбартели им. Микояна.

Натускина Григория Степановича—1900 года рождения, проживающего в д. Б-Тархово, Ларьякского района, беспартийного, члена рыбартели им. Микояна—от собрания членов рыбартели им. Микояна.

Соромину Александру Ефимовну—1906 года рождения, проживающую в д. Былино, Ларьякского района, члена ВКП(б), члена рыбартели им. Войкова—от коммунистической партийной организации рыбартели им. Войкова.

Натускину Елену Леонтьевну—1906 рождения, проживающую в д. Былино, Ларьякского района, беспартийную, члена рыбартели им. Войкова—от собрания членов рыбартели им. Войкова.

Мымыкаеву Ольгу Ефимовну—1924 года рождения, проживающую в д. Охтеурье, Ларьякского района, кандидата в члены ВКП(б), работающую зав. рыбучасткомым медицинским пунктом—от Всесоюзного Ленинского Коммунистического Союза Молодежи Охтеурского рыбучастка.

Градкову Ксению Матвеевну—1909 года рождения, проживающую в д. Охтеурье, Ларьякского района, беспартийную, работающую в Охтеурской начальной школе—от коллектива рабочих, служащих Охтеурской школы.

Натускину Евгению Андреевну—1916 года рождения, проживающую в д. Охтеурье, члена ВКП(б), члена сельхозартели им. Сталина—от коммунистической партийной организации рыбартели им. Сталина.

Камина Корнила Никитича—1902 года рождения, проживающего в д. Охтеурье, Ларьякского района, беспартийного, члена рыбартели им. Сталина—от собрания членов рыбартели им. Сталина.

Маматаеву Варвару Самсоновну—189[illegible] года рождения, проживающую в д. Охтеурье, Ларьякского района, беспартийную, домохозяйку—от коллектива рабочих, служащих Охтеурского рыбкоопа.

Сигильтова Фёдора Семеновича—1907 года рождения, проживающего в д. Лапчинск, Ларьякского района, члена ВКП(б), член рыбартели «Большевик»—от собрания членов рыбартели «Большевик».

Хохлянкину Агафью Яковлевну—1916 года рождения, проживающую в д. Лапчинск, Ларьякского района, члена ВКП(б), члена рыбартели «Большевик»—от собрания членов рыбартели «Большевик».

Камина Никиту Николаевича—1926 года рождения, проживающего в д. Корлики, Ларьякского района, члена ВЛКСМ, члена рыбартели «Луч севера»—от Всесоюзного Ленинского Коммунистического Союза Молодежи рыбартели—«Луч севера».

Колмакову Марию Николаевну—1922 года рождения, проживающую в д. Корлики, беспартийную, работающую в рыбучастке—от коллектива рабочих, служащих Корликовского рыбучастка.

Прасину Евдокию Максимовну—1917 года рождения, проживающую в д. Корлики, Ларьякского района, члена ВКП(б), работающую в Корликовском Красном чуме—от коллектива рабочих, служащих Корликовского Красного чума.

Прасина Константина Андреевича—1911 года рождения, проживающего в д. Красный Север, члена ВКП(б), члена рыбартели «Комсомолец»—от общего собрания членов рыбартели «Комсомолец».

Прасину Анну Егоровну—1912 года рождения, проживающую в д. Красный Север, Ларьякского района, беспартийную, члена рыбартели «Комсомолец»—от общего собрания членов рыбартели «Комсомолец».

На основании статьи 32 «Положения о выборах народных судов РСФСР» включить вышеупомянутых лиц кандидатами в народные заседатели в избирательный бюллетень для баллотировки по Ларьякскому избирательному округу по выборам народного суда Ларьякского района.

И. О. председателя исполкома райсовета И. СМУРОВ.

И. О. секретаря исполкома райсовета К. БАТУРИН.

Ответ. редактор П. Т. СОЛОВЬЕВ.

РД 04154 с. Ларьяк, типография Тюменского облполиграфиздата. Заказ 179.

This document is created with trial version of TIFF2PDF Pilot 2.16.108.

Пролетарии всех стран, соединяйтесь!

СТАХАНОВЕЦ

Орган Ларьякского райкома ВКП(б) и районного Совета депутатов трудящихся, Тюменской области

№ 92 (641)
пятница
30
ноября
1951 г.

Цена 15 коп.

16 декабря 1951 г.— день выборов народных судов РСФСР

К открытию III-й районной партийной конференции

1 декабря 1951 года открывается 3-я районная партийная конференция. За отчетный период районная партийная организация проделала значительную работу по выполнению решений партии и правительства.

За прошедший год районная партийная организация увеличилась численно, улучшилась качественно. Улучшилась также организационно-партийная и партийно-политическая работа, выросла политическая и производственная активность коммунистов.

Многие первичные партийные организации правильно поставили дело сочетания организационной и политической работы с выполнением хозяйственно-политических задач, повысили свою роль и ответственность за положение дел в колхозах, предприятиях и учреждениях. Партийные собрания стали проводиться регулярно и на высоком идейно-политическом уровне.

Заметно улучшилось качество политического просвещения. В настоящий период в районе работают 2 кружка повышенного типа, 11 кружков по изучению краткого курса истории ВКП(б), 3 кружка по изучению краткой биографии товарища Сталина и другие. Всего охвачено всеми формами политической учебы 288 человек. Кружками руководят 22 внештатных пропагандиста, имеющие незаконченное высшее, среднее и семилетнее образование. Лучше, чем в прошлые годы организована агитационно-массовая работа, что положительно сказалось на выполнение хозяйственно-политических задач, стоящих перед районом.

Однако, районная партийная организация еще не выполнила до конца постановление ЦК ВКП(б) «О работе Тюменского обкома ВКП(б)». Серьезные недостатки имеются во внутрипартийной работе, в партийном руководстве деятельностью советских, хозяйственных, профсоюзных и комсомольских органов. Далеко не решена задача в области колхозного строительства по переходу кочевого и полукочевого населения на оседлый образ жизни. Неудовлетворительно идет выполнение государственного плана рыбодобычи, лесозаготовок, пушзаготовок. Многое еще нужно сделать в улучшение работы кооперации, здравоохранения и образования.

Отдел пропаганды и агитации РК ВКП(б) недостаточно руководил работой культпросветучреждений, в следствии чего ряд культпросветучреждений не являются подлинными очагами культурно-массовой работы, плохо еще внедряют культуру в жизнь и быт коренного национального населения, слабо занимаются ликвидацией неграмотности.

Большим недостатком было и то, что райком ВКП(б) не глубоко вникал и изучал деятельность первичных партийных организаций и их секретарей, не обобщал опыт лучших и не распространял его среди остальных. Не изжит ещё самотек в деле приема в партию новых членов и кандидатов, слабо организована воспитательная работа среди молодых коммунистов, недостаточно проводится обучение секретарей первичных партийных организаций.

Партийные собрания проходят в ряде парторганизаций очень редко и на низком идейно—политическом уровне. Так, например, в Мегионской и Сосниной колхозных парторганизациях за год проведено от 2 до 5 партсобраний.

Значительного улучшения требует и политическая учеба коммунистов. Некоторые политкружки не справились с учебной программой, допускались срывы занятий. Пропагандисты Цехарпус, Торопова, Соловьев слабо готовились к занятиям. Недостаточно осуществляется контроль над самостоятельно изучающими историю и теорию большевистской партии со стороны первичных парторганизаций, консультантов, отдела пропаганды и агитации РК ВКП(б). Утвержденные консультанты работали плохо, недостаточно проводилась семинарская работа с пропагандистами.

Следует отметить и то, что агитационно-массовая работа проводится все еще компанейски. Бюро РК ВКП(б) и отдел пропаганды и агитации РК ВКП(б) недостаточно проявляют требовательности к первичным организациям в деле перестройки агитационной и пропагандистской работы в свете требований ЦК ВКП(б).

Третья районная партийная конференция—большое событие в жизни районной партийной организации. Конференция подведёт итоги работы за год, примет конкретные мероприятия по изжитию всех недостатков в работе организации.

Нет сомнения, что участники конференции на основе большевистской критики и самокритики, являющейся движущей силой нашего общества, вскроют и наметят пути улучшения организационно-партийной, партийно-политической и хозяйственной работы.

Ещё теснее сплотим наши ряды вокруг славной Всесоюзной Коммунистической Партии (большевиков)!

Кандидат в народные судьи

Рузов Иван Игнатьевич

Иван Игнатьевич Рузов родился 10 февраля 1922 года в селе Полудневых, К-Чекасского района, Куйбышевской области в семье крестьянина. В 1931 году он поступил в Полудневскую семилетнюю школу и окончил её в 1938 году. Затем Иван Игнатьевич учится в Куйбышевском железнодорожном техникуме, где закончил 3 курса.

В июле 1941 года тов. Рузов был призван в ряды Советской Армии. Он участвует в боях Великой Отечественной войны на Калининском и Белорусском фронтах. В марте 1944 года в боях под Витебском Иван Игнатьевич получил тяжелое ранение.

В 1945 году тов. Рузов по состоянию здоровья был демобилизован из рядов Советской Армии. Он возвращается на Родину. В июле 1945 года по путевке Куйбышевского обкома партии тов. Рузов направляется на учебу в юридическую школу, которую оканчивает в 1947 году.

После окончания школы Иван Игнатьевич направляется Министерством Юстиции РСФСР на работу в Тюменскую область. Из Тюмени он командируется в Ханты-Мансийский округ. С февраля 1948 года тов. Рузов работает народным судьей Ларьякского района.

На выборах народного суда 6 февраля 1949 года Иван Игнатьевич трудящимися района был избран народным судьёй. За период своей работы тов. Рузов с честью оправдал оказанное ему высокое доверие. Он серьезно, по большевистски относится к рассмотрению каждого дела, поступающего в суд. Строго осуществляет соцзаконность правосудие, внимательно и чутко относится к разбору жалоб трудящихся.

Обсуждая кандидатуры в состав народного суда, рабочие, служащие и инженерно-технические работники Н-Вартовского рыбзавода, Ларьякского рыбучастка и предприятия, где начальником тов. Солодухин, единодушно выдвинули Рузова Ивана Игнатьевича кандидатом в народные судьи. Кандидатура тов. Рузова поддержана на собраниях трудящихся всего района.

Член Всесоюзной Коммунистической Партии (большевиков) тов. Рузов достойный кандидат в народные судьи.

Кандидат в народные заседатели

С. Б. КАЙГОРОДОВА

Кайгородова Софья Булатовна родилась в 1915 году в городе Тобольске. До 1932 года она воспитывалась в детском доме. В 1935 году Софья Булатовна окончила Тобольский медицинский техникум и была направлена на работу в Ларьякский район.

С 1935 года по 1938 год тов. Кайгородова работала акушеркой Больше-Тарховского медпункта. С 1938 года и по настоящий день она заведует Ларьякским родильным домом. Хорошая общественница, вежливая, прекрасно знающая своё дело, Софья Булатовна пользуется большим авторитетом среди населения. Трудящиеся района в 1947 году избрали тов. Кайгородову депутатом Ларьякского сельсовета.

Более 16 лет Софья Булатовна работает в медицинских учреждениях нашего района. За хорошую работу в области здравоохранения тов. Кайгородова награждена значком «Отличник здравоохранения», грамотами окружного и областного Советов депутатов трудящихся награждена медалью «За доблестный труд в Великой Отечественной войне 1941—1945 г.г».

В 1949 году на выборах народного суда Софья Булатовна Кайгородова трудящимися района была избрана народным заседателем и с честью оправдала высокое доверие избирателей.

Коллектив медицинских работников села Ларьяка вновь выдвинул кандидатуру Софьи Булатовны в народные заседатели Ларьякского народного суда. Они уверены, что лучшая производственница, член ВКП(б) тов. Кайгородова, как и прежде, будет строго стоять на страже социалистической законности.

ИТОГИ ПЕРВОЙ УЧЕБНОЙ ЧЕТВЕРТИ

1951—52 учебный год отмечается повышением трудового подъема учителей Ларьякского района. Успеваемость школ района за первую четверть по сравнению с успеваемостью первой четверти прошлого учебного года повысилась на 5,7 процента и составляет теперь 80,3 процента, на 6,2 процента повысилась успеваемость учащихся ханты.

Наиболее высокую успеваемость дали: Сабунская школа—85,9 процента, Охтеурская № 2—91 процент, Комсомольская национальная школа—90 процентов, Б-Ларьякская начальная школа—88 процентов, Н-Вартовская семилетняя школа 83 процента, Ларьякская средняя школа—80 процентов.

Хорошее качество работы в деле воспитания и обучения молодого подрастающего поколения дают учителя: Е. И. Седых, Е. И. Старикова, А. Ф. Петелина, Т. И. Недельская, Н. С. Нестерова, Г. А. Сосинна и другие.

Но наряду с этими успехами в работе школ и учителей района имеются крупные недостатки. Так, учащиеся Мегионской школы (зав. тов. Бутакова) успевают лишь на 62 процента, Мегионской семилетней школе (директор тов. Ситников) успеваемость детей равняется только 72 процентам, а успеваемость детей ханты по этой школе составляет 68,2 процента.

Слабо поставлена в некоторых школах работа с родителями. Так, в Ларьякской школе до последнего времени не было проведено ни одного общешкольного родительского собрания. Недостаточно оказывается помощь молодым учителям.

Неполностью еще осуществлен закон о всеобуче. По Н-Вартовской семилетней школе недоохват составляет 5 человек, по Б-Ларьякской—3 человека. Знания учащихся продолжают оставаться не глубокими и не прочными. В оценке знаний преобладает балл „3", а количество учащихся, знания которых по основным предметам оценены баллом „5", мало.

Задачи директоров и заведующих школ, всех учителей района состоят в том, чтобы коренным образом улучшить состояние учебной и воспитательной работы, повысить персональную ответственность за качество обучения и воспитания детей, за внедрение прочных и глубоких знаний. Необходимо установить строгий контроль за успеваемостью учащихся и оказывать индивидуальную помощь отстающим. Следует также улучшить внеклассную и внешкольную работу с учащимися и работу с родителями. Полностью осуществить закон о всеобуче.

Каждый учитель должен систематически повышать свой идейно-политический уровень и деловую квалификацию.

Выполнив все эти задачи, учителя района вполне справятся с вопросом значительного снижения второгодничества в школах района.

И. Еланин,
зам. РайОНО.

This document is created with trial version of TIFF2PDF Pilot 2.16.108.

Комсомольская жизнь

Отчеты и выборы комсомольских органов

В соответствии Устава ВЛКСМ, в связи с истечением полномочий райкома ВЛКСМ окружным комитетом комсомола разрешено проводить отчетные и отчетно-выборные комсомольские собрания в первичных комсомольских организациях и созыв 10-й районной комсомольской конференции.

Организационная крепость комсомола зиждется на строгом и последовательном проведении в жизнь принципа демократического централизма, заимствованного комсомолом у коммунистической партии. Внутриковсомольская демократия заключается прежде всего в периодической отчетности руководящих органов сверху донизу.

Выборность и отчетность всех комсомольских органов снизу доверху и подотчетность этих органов перед избравшими их организациями — основа внутрисоюзной демократии. Такой порядок обеспечивает возможность непосредственного участия каждого комсомольца в руководстве организацией, дает широким массам комсомольцев важное средство контроля избранных ими руководителей.

Отчеты и выборы заставляют руководителей тщательно анализировать всю работу, помогают им вместе со всеми членами организации проверять правильность ее практической линии и намечать пути улучшения всей работы. Они мобилизуют комсомольцев на борьбу за выполнение задач, поставленных партией перед комсомолом, повышают активность, укрепляют дисциплину всех членов организации.

В центре внимания комсомола стоят теперь задачи борьбы за выполнение хозяйственных и политических задач, стоящих перед районом и оказания практической помощи партийным и советским органам в подготовке и проведении выборов в народные суды. Ясно, что и на отчетно-выборных собраниях необходимо прежде всего проанализировать работу организации в этом направлении.

Отчетно-выборные собрания и конференция должны пройти под знаком дальнейшего улучшения всей воспитательной работы комсомола, под знаком организационно-политического укрепления всех организаций ВЛКСМ. Известно, что движущей силой советского общества является критика и самокритика. Только с их помощью можно до конца вскрыть и устранить недостатки в работе, воспитать массу комсомольцев и комсомольский актив в большевистском духе. Вот почему отчетно-выборные собрания и конференция должны пройти в обстановке резкой, принципиальной, боевой критики и самокритики. Вот почему нетерпимы какие бы то ни были попытки сдержать критику.

Для того, чтобы отчетно-выборные собрания прошли успешно и принесли практическую пользу организации, необходимо тщательно их готовить, учитывая все детали, все мелочи, обо от «мелочей» часто зависит успех собрания или конференции. Разве не важно, например, заранее оповестить всех комсомольцев о том в какое время и где будет проводиться отчетно-выборное собрание, организовать дело так, чтобы все комсомольцы имели возможность на нем присутствовать, заблаговременно подготовить отчетный доклад, обсудить его на заседании комитета и внести все необходимые поправки. Поэтому так важно, чтобы доклад был по настоящему самокритичен, чтобы он затрагивал животрепещущие, волнующие молодежь вопросы, а не ограничивался общими шаблонными рассуждениями. Сразу же после доклада необходимо дать исчерпывающие ответы на все заданные докладчику вопросы.

Важным моментом в проведении отчетно-выборного собрания является выработка решения. Оно окажется действенным лишь в том случае, если в нем будут определены конкретные меры, направленные на улучшение работы комсомольской организация, учтено каждое высказанное комсомольцами замечание и предложение.

Решающая часть собрания —это выдвижение и обсуждение кандидатур и выборы членов комитета, секретаря и заместителя, делегатов на конференцию. Но огромное практическое и воспитательное значение выборов может быть сведено к нулю, если обсуждение этого вопроса сконкано, инструкция о выборах марушена, принципы внутрвкомсомольской демократии не соблюдены. Особенно важно внимательно, без спешки подойти к обсуждению на самих собраниях каждой кандидатуры, предложенной в список для тайного голосования. В состав руководящих комсомольских органов, делегатами на районную конференцию комсомола должны быть избраны лучшие люди организации, цвет ленинско-сталинского комсомола.

Одним из условий успеха в проведении отчетно-выборной кампании является тесная связь комитетов комсомола на всех этапах подготовки и проведении собраний и конференции с партийными органами. Именно там комсомольские руководители смогут получить нужный совет, поддержку и практическую помощь. Надо, чтобы комитеты комсомола смелее ставили перед партийными органами различные вопросы, связанные с проведением отчетов и выборов, чаще обращались в партийные организации и райком комсомола за советом и помощью.

В настоящее время в первичных комсомольских организациях уже проходят отчетные и отчетно-выборные комсомольские собрания. Необходимо, чтобы собрания проводились строго в соответствии с инструкцией ЦК ВЛКСМ «О проведении выборов руководящих комсомольских органов».

Отчеты и выборы комсомольских органов должны помочь добиться нового подъема во всей работе районной комсомольской организации. Вновь избранные комитеты комсомола обязаны учесть критику их работы и по деловому взяться за осуществление решений собраний, высказанных комсомольцами предложений.

Зманевский,

секретарь РК ВЛКСМ.

Советы звероводу

Подготовка серебристо-черных лисиц к гону

Организация правильной подготовки самцов к гону имеет исключительно важное значение в работе на звероводческих фермах. Проведение гона в сжатые и ранние сроки, полное покрытие оставленных на племя самок, сведение до минимума их простаивание, получение многочисленного здорового приплода могут быть достигнуты при условии правильного ухода и содержания зверей, достаточного и полноценного кормления племенного поголовья в период подготовки к гону.

Обычно гон начинается в наших условиях в конце января, в начале февраля. Но и до этого периода вопросу правильного кормления зверей, уходу за ними должно быть уделено особое внимание.

Суточный рацион для самок, уже бывших в производстве, устанавливается в следующем размере: мяса—150 г., рыбы вареной —250 г., молока—50 г., крупы —50 г., овощей—40 г., костяной муки—5 г., рыбьего жира— 2 г., дрожжей—10. 15 грамм.

Что касается молодых самок, в частности, завезенных в октябре на колхозные звероферны нашего района Тобольской заготконторой, то суточный рацион для них устанавливается более высокий, а именно: мяса—200 г., рыбы варёной — 250 г., молока—70 г., крупы—60 г., овощей—40 г., костяной муки—5 г., рыбьего жира —1-5 г., дрожжей 10 - 15 г. Увеличение рациона диктуется тем, что молодняк незакончил а этому сроку свой рост и помимо этого несколько снизил свой вес во время транспортировки.

Самое серьезное внимание следует уделить включению в рацион зверям группы витаминных кормов (А, Б, Д, Е). Наиболее важными в период подготовки к гону витамины А и Е. Витамин А необходим для роста молодого организма и его надо давать в виде животной пищи, вводя в рацион с печенью (15—20 г.), с рыбьим жиром, а также ввиде концентрата — 1500 интернациональных единиц в сутки. Рыбий жир и витамин А ввиде концентратов лучше давать не ежедневно, а примерно раз в 3—4 дня в увеличенной дозе.

Витамин Е называется витамином размножения. Отсутствие его приводит к рассасыванию плода, к рождению слабых и мертвых щенков у самок, а у самцов происходит отрафия зародышевых клеток. Источником витамина Е является зелёные ростки овса, высушенные на зиму зелёные растения, крапива и зародыши пшеницы. В мясе и печени витамина Е недостаточно.

Корма должны быть разнообразными, поэтому звероводу необходимо вести усиленное наблюдение за поедаемостью кормов лисицами и приспособить содержание рациона к индивидуальным вкусам отдельных зверей. Правильное распределение корма в утреннюю кормежку является обязательным.

Звероводу следует помнить, что к моменту гона самки должны достичь хорошей упитанности, исхудание и ожирение самок одинаково вредно. Худая самка или не дает вовсе приплода, или у нее не хватает молока, чтобы выкормить весь свой приплод. Худой самец плохо покрывает самок. У ожиревших самок щенки бывают очень крупные и роды обычно затруднены. Перекорм самцов сказывается также на снижении половой активности и качестве спермы.

В связи с этим постоянное завешивание зверей, оставленных на плеия, является обязательным. Желательно взвешивание проводить один раз в месяц. Живой вес и длина туловища у лисиц к началу гона должны составять:

Самцы		Самки	
Длина туловища (в см.)	живой вес (в кг.)	Длина туловища (в см.)	живой вес (в кг.)
Очень крупн. бол. 68	бол. 6	более 66	более 5,8
крупные 66,1—68	5,5—6	54,1—66	5—5,5
средние 62—66	4,5—5.4	60—64	4—4,9
мелкие менее 60	менее 4,5	менее 60	менее 4

Одновременно со завешиванием следует производить прощупывание зверей для того, чтобы установить их упитанность.

Для плененных лисиц необходимым условием правильного развития является соблюдение моциона. Лисица должна нормально двигаться в клетке. Если зверей посадить в тесные клетки и лишить их моциона незадолго до гона, то это отрицательно скажется на активности самцов в сроках появления охоты у самок и на результаты гона.

Поэтому племенное поголовье должно быть за 3 месяца до начала гона выделено из общего стала и размещено в просторных клетках.

Перед началом гона нужно произвести все ремонтные работы на звероферме: отремонтировать клетки, домики, просмотреть весь инвентарь, оборудование помещения, произвести строительство новых клеток.

К началу гона нужно правильно разместить зверей на территории звероферны. Самцы должны быть в клетках, расположенных около наблюдательного пункта, чтобы звероводу за период гона мог наблюдать за за ходом спаривания зверей.

Последним этапом перед гоном является подбор пар. Самцов с высокими племенными признаками прикрепляют к самкам с таким рассчетом, чтобы самец повышал качество потомства у любой из прикрепленных к нему самок. Часто молодые самцы отказываются крыть самок, поэтому при подборе пар составляются группы самцов с тем, чтобы при отказе одного самца крыть самку его можно было бы заменить другим самцом. Давать всем самцам одинаковую нагрузку нельзя. Наилучшим самцам надо давать большую нагрузку. Старым самцам дают крыть 5-6 самок, а молодым—2-3 самки. Если самец очень хороший, то это количество увеличить до 8 самок.

Вместе с тем, следует помнить, что для создания зверю нормальных условий жизни в неволе и сохранения его здоровья необходимо строгое соблюдение всех ветеринарно-санитарных требований по содержанию, уходу и кормлению зверей. Поэтому каждому звероводу следует хорошо изучить ветеринарные правила для колхозных звероводческих ферм и выполнять их на каждой ферме района.

А. Пальянов,

главный зоотехник райсельхозотдела.

Передовики животноводства

С высокими показателями в своей работе подходят ко дню выборов народных судов передовые колхозные животноводы района. Примером может служить колхоз «Большевик» (председатель Ф. С. Кыкин, зав. МТФ К. Г. Безматерных), который досрочно выполнил трехлетний план развития общественного животноводства по всем видам скота на 134,6 процента и на 109 процентов обеспечил скот грубыми кормами.

Из года в год хороших показателей по воспитанию и сохранению молодняка добивается телятница колхоза имени Куйбышева А. Г. Прибыльцева. В текущем году из 50 голов скота-молодняка, полученных ею на воспитание, она сохранила на 95 процентов.

В борьбе за достойную встречу дня выборов в народный суд значительных успехов достигли звероводы колхоза им. Войкова, выполнив государственный план получения приплода серебристо-черных лисиц на 117 процентов. Лучший звероводческого колхоза А. П. Кыкина сохранила от 9 самок 32 щенка. Выход молодняка составил на каждую самку по 3,5 при плане 1,5 щенка. В колхозе «Новая жизнь» звероводческая товарищ Волкова сохранила от 13 самок серебристо-черных лисиц 35 щенят, что составляет выход на штатную самку 2,6 щенка.

А. Пальянов.

Ответ. редактор Н. Т. Соловьев.

РД 04155 с. Ларьяк, типография Тюменскогоо блполиграфиздата. Заказ 186.

This document is created with trial version of TIFF2PDF Pilot 2.16.108.

Пролетарии всех стран, соединяйтесь!

СТАХАНОВЕЦ

Орган Ларьякского райкома ВКП(б) и районного Совета депутатов трудящихся, Тюменской области

№ 54 (643)
воскресенье
16
декабря
1951 г.

Цена 15 коп.

К дню выборов—квартальный план

На основании постановления областного комитета партии и облисполкома решением бюро райкома партии в районе объявлен двухдекадник по досрочному завершению квартального плана лесозаготовок.

Включаясь в двухдекадник лесозаготовители района широко развернули социалистическое соревнование и показывают образцы труда на заготовке леса. Рыбартель «Рыбак Сибири» (председатель колхоза тов. Мурашев) к дню выборов в народные суды обеспечила выполнение плана 4 квартала заготовка леса на 102,6 процента.

Трудовой подъем лесозаготовителей по завершению декадника продолжается. **Шарыпов.**

ВСЕ НА ВЫБОРЫ!

Сегодня трудящиеся нашего района, как и все народы Российской Советской Федеративной Социалистической Республики, выбирают из своей среды представителей в народные судьи и народные заседатели. Тысячи трудящихся района отдают свои голоса за кандидатов сталинского блока коммунистов и беспартийных, за людей беззаветно преданных большевистской партии, социалистической Родине, способных осуществлять советское правосудие.

Выборы народных судов РСФСР проходят в обстановке нового огромного политического и трудового подъема масс, охваченных невиданным трудовым героизмом во имя построения коммунизма в нашей стране. 1951 год явился годом новых замечательных побед. Как указывал в докладе «34-я годовщина Великой Октябрьской Социалистической революции» товарищ Л. П. Берия, итоги хозяйственного строительства за 10 месяцев показывают, что план развития народного хозяйства в 1951 году будет выполнен и перевыполнен. Промышленность даст продукции на 15 процентов больше, чем в 1950 году, и вдвое превысит продукцию предвоенного 1940 года.

Нынешний год ознаменован также новым подъемом социалистического сельского хозяйства. Получен богатый урожай зерна, превышающий, как и в предыдущие несколько лет, семь миллиардов пудов. Значительно поднялось материальное благосостояние народа, достигнуты новые успехи в развитии всех отраслей науки и культуры.

Выборы народных судов проходят в обстановке мощного движения всех честных людей земного шара за предотвращение угрозы новой мировой войны, навязываемой англо-американскими империалистами. Во главе могучего лагеря мира стоит великий Советский Союз. Свыше 117 миллионов советских граждан, подписав обращение Всемирного Совета Мира о заключении Пакта Мира, заявили, что они желают жить в мире и дружбе с народами США, Англии, Франции и всех других стран мира.

В то время, когда англо-американские империалисты ведут подготовку к новой мировой войне, наступают на жизненный уровень и демократические права трудящихся, советский народ занимается мирным трудом. Свидетельством этого являются стройка коммунизма: Куйбышевская и Сталинградская гидроэлектростанции на Волге, Каховская на Днепре, Главный Туркменский, Северо-Крымский и Южно-Украинский гигантские оросительные каналы, которые в корне преобразят лицо нашей великой Родины.

Огромное значение в успешном строительстве коммунизма в нашей стране имеют такие движущие факторы общества, как нерушимая братская дружба народов, советский патриотизм и морально-политическое единство трудящихся масс. Эти движущие факторы нашего общества ясно выразились на прошедших выборах в Верховный Совет РСФСР, когда народ единодушно отдал свои голоса за кандидатов сталинского блока коммунистов и беспартийных и тем самым показал свое морально-политическое единство, выразил единодушное одобрение политики партии Ленина—Сталина, свою готовность и впредь неустанно крепить могущество социалистической Родины.

Трудящиеся нашего района идут сегодня на выборы в тесном блоке коммунистов и беспартийных. Ибо, они знают, что советский суд действует от имени государства, выражающего интересы всех трудящихся, действует от имени народа и в своих приговорах и решениях выполняют волю народа. Судьи и народные заседатели должны быть подлинно государственными людьми. Поэтому, кандидатами в народные судьи и народные заседатели трудящиеся района с огромным воодушевлением выдвинули достойных представителей района: рабочих, служащих, колхозников, передовиков производства, стахановцев рыбного и пушного промыслов. Одним из представителей блока коммунистов и беспартийных является сын крестьянина-бедняка Рузов Иван Игнатьевич, снискавший доверие народа своим честным трудом, чутким отношением к запросам и жалобам трудящихся.

Голосуя за кандидатов блока коммунистов и беспартийных, наш народ будет голосовать за мир во всем мире.

Победа сталинского блока коммунистов и беспартийных на выборах в народные судьи и народные заседатели РСФСР еще более укрепит нашу Родину, явится могучей демонстрацией его безграничной преданности делу Ленина—Сталина.

Все, как один, на выборы!

Единодушно отдадим свои голоса за кандидатов сталинского блока коммунистов и беспартийных Рузова Ивана Игнатьевича и народных заседателей!

Под знаменем Ленина, под водительством Сталина—вперед, к победе коммунизма!

Доска Почета

передовиков лесозаготовок

За досрочное выполнение сезонного плана лесозаготовок решением бюро РК ВКП(б) и исполкома райсовета депутатов трудящихся заносятся на районную Доску Почета:

Сельхозартель «Путь к социализму» (председатель артели Я. И. Перемитин, бригадир лесозаготовителей Н. Сухушин), выполнявшая сезонный план заготовки леса на 120,7 процента.

ТРУДЯТСЯ ПО-СТАХАНОВСКИ

С большим воодушевлением приняли трудящиеся района сезонный план лесозаготовок на 1951—1952 г.г. Их стремления—досрочно выполнить сезонный план, дать стране больше леса.

Самоотверженно трудятся сейчас на лесозаготовках члены сельхозартели «Путь к социализму» (председатель артели Я. И. Перемитин, бригадир лесозаготовок Н. М. Сухушин). Этот колхоз своевременно выделил и доставил на лесозаготовки плановое количество рабочих и конного тягла. Лесозаготовительную бригаду возглавляет член правления Н. Сухушин. С первых дней сезона бригада активно включилась в заготовку леса. Особое внимание тов. Сухушин уделил на правильную расстановку и использование рабочей силы своей бригады. Он систематически контролирует выполнение ежедневного графика лесозаготовок, оказывает практическую помощь в работе вальщиков и возчиков. В бригаде хорошо поставлена массово-разъяснительная и политическая работа. В результате этого план IV квартала лесозаготовок колхоз «Путь к социализму» выполнил на 205,5 процента, а сезонный—на 120 процентов.

Лесозаготовители колхоза взяли обязательство дать сверх плана до конца сезона по заготовке 900 и по вывозке 150 фестметров леса.

Выполняя это обязательство, лесозаготовители т.т. Нестеров, Проняев, А. Соснина и другие члены бригады дают по полторы—две нормы в смену.

Н. К. Зайцев.

ПОДАРОК ДНЮ ВЫБОРОВ

Узнав об Указе Президиума Верховного Совета СССР о проведении выборов в народные судьи и народные заседатели РСФСР, молодые охотники колхоза им. Сталина, Охтеурского сельского совета, взяли обязательство выполнить план пушных заготовок к дню выборов на 100 процентов.

Взятое обязательство молодые патриоты выполнили успешно.

Уже на 25 ноября Натускин Л. П. выполнил квартальный план на 129 процентов, Сигпильетов К. С. выполнил квартальное задание на 111,4 процента.

Молодые охотники не успокоились на достигнутом. Подсчитав свои возможности, они взяли новое обязательство к дню выборов народных судов сдать государству пушнины не менее чем на 300 рублей каждый, а до конца квартала сдать государству «мягкого золота» не менее, чем на 200 процентов к квартальному плану.

Свои обязательства они выполняют с честью.

Шмигельский,
председатель Охтеурского рыбкоопа.

Обеспечим сытую зимовку скоту

Вывезти своевременно с лугов на фермы все корма и обеспечить сытую зимовку скоту—такую задачу поставили себе члены артели «Красное знамя». С этой целью правление создало 3 бригады для подвозки сена. Хорошо работает бригада тов. Станкевич и Синельникова, которые возят на 3 лошадях и бригада тов. Матвеевой и Яловой—на 5 лошадях. Эти товарищи кроме подвозки сена, занимаются еще уходом за скотом. Они выезжают за сеном в 6 часов утра, поэтому успевают делать по 2 оборота в день.

При правильной организации труда нет задержки с отметом сена в скирды. Подъезжающих с сеном возчиков встречает животноводческая бригада, которая общими силами сметывает сено в скирды. Хорошо работают на метке Станкевич Фома, председатель колхоза Новосельцев и другие колхозники.

Уже к 1 декабря подвезено к животноводческой ферме 2000 центнеров сена.

Сеновозы колхоза «Красное знамя» призывают всех сеновозов района последовать их примеру—обеспечить сытую зимовку скоту и не допустить случаев падежа от недостатка кормов. **В. Пономарёв.**

ГОДОВОЙ ПЛАН ПЕРЕВЫПОЛНЕН

Подводя итоги социалистического соревнования за ноябрь месяц, хороших успехов в выполнении производственного плана добились работники типографии издательства газеты «Стахановец» (зав. типографией тов. Кычев).

День выборов в народные судьи и народные заседатели они встречают выполнением годового плана на 104,6 процента, а план 11 месяцев выполнен на 108,5 процента. Коллектив типографии сэкономил за 9 месяцев текущего года государственных средств на сумму 4432 рубля.

Полиграфисты обязались и дальше работать напряженно.

А. Валентинова.

ОБЯЗАТЕЛЬСТВО ВЫПОЛНИЛИ

Коллективы Ларьякского отделения госбанка и райфо, подписываясь на государственный заем «Развития народного хозяйства СССР 1951 года» взяли обязательство по досрочной уплате подписки к 5 декабря—дню Сталинской Конституции.

Взятое обязательство выполнено полностью первого декабря, а такие работники отделения госбанка, как: курьер—уборщица М. А. Федотова, старшай бухгалтер В. П. Тетюева полностью оплатили подписку в первой половине ноября. Все работники получили облигации.

Коллективы работников госбанка и райфо призывает последовать их примеру все коллективы района.

М. Жилина,
А. Буторина.

Слово молодого избирателя

Наступил радостный, долгожданный день—сегодня я впервые исполню свой гражданский долг перед Родиной, участвуя в выборах народного судьи и народных заседателей.

Я буду голосовать за кандидатов нерушимого сталинского блока коммунистов и беспартийных, за тт. Рузова, Долгову, Прибыльцеву, Кушникова и др.

Голосуя сегодня за кандидатов блока коммунистов и беспартийных, я голосую за то, чтобы наше государство было еще сильнее и могучее, а жизнь день ото дня становилась лучше и краше.

Всеми своими победами советский народ обязан партии большевиков, любимому товарищу Сталину. Поэтому я с радостью отдам свой голос, за кандидатов блока коммунистов и беспартийных.

Е. Мурашова.

This document is created with trial version of TIFF2PDF Pilot 2.16.108.

Выше уровень политического просвещения в комсомоле

Задачи строительства коммунизма в нашей стране требуют от комсомола дальнейшего подъема всей идеологической работы с молодежью. Важнейшим средством воспитания молодежи является политическое просвещение.

Опыт показывает, что успешное проведение политической учебы комсомольцев и молодежи прежде всего зависит от того, как осуществляют руководство ею первичные комсомольские организации. Это можно проследить на ряде комсомольских организаций райцентра. Подводя итоги работы политкружков за 2 месяца, ряд комсомольских организаций райцентра добились того, что охватили политучебой всех комсомольцев и молодежь. Организовали помощь и контроль за слушателями своих организаций ВЛКСМ. Хорошо учатся в политкружках тт. А. Пальянов, Романова, Ошуркова, Поникова (комсомольская организация райсовета, секретарь тов. Еперин), Микуева, Панов (комсомольская организация райбольницы, секретарь тов. Захарова). Активное участие в обсуждении нового материала принимают слушатели из комсомольской организации рыбучастка (секретарь тов. Кабанова) и др.

Однако в деле политического просвещения комсомольцев и молодежи райцентра имеются серьезные недостатки, когда отдельные слушатели политкружков из числа комсомольцев и молодежи допускают пропуски занятий, приходят на занятия совершенно не подготовленными. К таким относятся тт. Соснина, Пуртова, Потеряева, Шиловских и др.

Пустив дело политического просвещения на самотек, отдельные секретари комсомольских организаций, члены комитетов, как: П. Пальянов, Гаркуша, Татаркина и др. не показывают примера в политическом просвещении, хуже того сами занятия в кружках не посещают.

Одной из форм политического просвещения является изучение основ марксизма-ленинизма самостоятельно. Выбрав такую форму учебы, отдельные товарищи уклоняются от повышения своего идейно-политического уровня. В беседе с комсомольцами Климовой и Пелениной, изучающих самостоятельно краткий курс истории ВКП(б), выяснилось, что они не занимаются политическим образованием, не знают текущих и международных событий в нашей стране и за рубежом, совершенно не читают газет, мало читают художественную литературу.

Группа консультантов, которая имеется при РК ВЛКСМ, не может работать в полную меру, т. к. отдельные товарищи самостоятельно изучающие теорию марксизма-ленинизма, боясь систематического контроля, не посещают проводимые консультации.

На откуп отданы комсомольцы, которые учатся в вечерней школе сельской молодежи. Отдельные из них занятия пропускают без уважительных причин, к урокам готовятся плохо. Особенно плохо относятся к учебе в вечерней школе сельской молодежи комсомольцы, где секретарями комсомольских организаций являются т. т. Киселев, Гаркуша. Однако ни Гаркуша, ни Киселев до сих пор не поставили на обсуждение комсомольских собраний вопрос об общеобразовательной учебе комсомольцев и не приняли мер к устранению имеющихся недостатков.

Каждая комсомольская организация должна поставить себе цель, добиться того, чтобы комсомолец, молодой рабочий, служащий, колхозник был охвачен одной из форм политической учебы, а для этого у нас имеются все возможности.

Обеспечить правильное руководство и контроль за политпросвещением можно только при условии, если сами секретари комсомольских организаций, члены комитета будут неустанно изучать марксистско-ленинскую теорию. Комитеты ВЛКСМ должны серьёзно заняться делом политического просвещения.

С. Я. Змановский,
секретарь РК ВЛКСМ.

Зимнее содержание снота

Зимнее содержание скота является одним из самых ответственных периодов в животноводстве. От того как будет проведена зимовка скота, зависит экономика каждого колхоза.

Практика прошлых лет показывает, что там, где председатели колхозов и специалисты животноводства серьёзно занимаются созданием теплой сытой зимовки скоту, имеется рост поголовья и повышение его продуктивности. И, наоборот, там, где председатели колхозов и специалисты животноводства не руководят подготовкой к зимнему содержанию скота, имеет место падеж скота и резкое снижение продуктивности его.

Передовые колхозы нашего района полностью обеспечили общественное поголовье грубыми кормами, создали теплую и сытую зимовку скоту. В колхозе „Большевик" все поголовье скота обеспечено грубыми кормами на 100 процентов, колхоз „Новая жизнь", Нижне-Вартовского сельсовета, имеет сверхпланового страхового фонда сена 6250 центнеров. Хорошо подготовился к зимнему содержанию скота колхоз „Рыбак Сибири", председатель правления тов. Муравлов. План накопления грубых кормов там выполнен на 122 процента и 900 центнеров сена заготовлено в счёт страхового фонда.

Наряду с этим немало и таких колхозов, где заготовке грубых кормов уделялось исключительно недостаточно внимания. Так, например, в колхозе имени Войкова, Б-Гарховского сельсовета, план накопления грубых кормов выполнен всего лишь на 46,6 процента. Максимальная обеспеченность скота кормами на стойловый период только 67 процентов. Еще меньше заготовлено кормов для общественного скота в колхозе имени Сталина, Охтеурского сельсовета.

Несмотря на тяжёлое положение с обеспечением скота кормами, у руководителей этих колхозов отсутствует тревога за общественное животноводство. Исполкомы Б-Тарховского и Охтеурского сельсоветов, специалисты животноводства проявляют благодушие, беспечность, не вникают по серьёзному в вопросы проведения зимовки скота. В ряде колхозов района с самого начала зимовки не наведен должный порядок в расходовании кормов. Например, в колхозе „8-й съезд Советов", „Северный рыбак" наблюдается перерасход кормов, а колхозе „Верта-Кос" не организован учет кормов и их хранение.

Зимние месяцы — весьма ответственная задача в животноводстве. Чем лучше будет проведена зимовка скота, тем больше будут доходы самих колхозов. Поэтому исполкомы сельсоветов, специалисты животноводства обязаны в ближайшие дни разобраться во каждому колхозу с обеспеченностью скота кормами, помещениями, водоисточниками и принять меры по организованному проведению зимовки скота.

Необходимо в первую очередь обеспечить общественное поголовье кормами, навести строжайший порядок в расходовании кормов, принять все меры к тому, чтобы в течение всего стойлового периода скот был сытым. Недостающие корма должны быть немедленно изысканы путем покупки в соседних колхозах и на местах.

Особо важное значение имеет организация учета и правильное расходование кормов. Все корма должны быть правильно распределены и закреплены за фермами, а на каждой ферме—за отдельными группами скота. Лучшие по качеству корма надо закрепить за молодняком. Необходимо сейчас же забронировать высококачественные корма на период массового отела скота и выжеребки маток. Нельзя допускать таких случаев, когда в начале стойлового периода животным скармливают лучшие корма, а к весне переходят на одно сено худшего качества и кормят скот впроголодь.

В практике работы ваших колхозов нередки случаи, когда при наличии достаточного количества кормов скот все же систематически недокармливается, голодает и только по тому, что подвозка кормов к фермам производится исключительно плохо, необходимых запасов кормов не создается. Учитывая это, работу по подвозке кормов надо организовать так, чтобы в течение декабря—февраля все корма в объёме годовой потребности были подвезены к фермам и надлежащим образом заскирдованы.

Одним из существенных вопросов зимнего содержания скота является организация хорошего водопоя. Из-за плохой организации водопоя многие колхозы допускают большие потери продуктов животноводства. Между тем, на многих фермах поение скота в условиях зимы считают второстепенным, малозначащим делом. Во многих колхозах района стойловый период 1950—1951 гг. водопой скоту не был обеспечен и скот поился в сутки, а иногда и в двое суток один раз. Такое положение было в колхозах: „Путь к социализму", имени Куйбышева, „8-й съезд Советов". Этот крупнейший недостаток должен быть в стойловый период 1951—1952 гг. устранен. Надо в каждом колхозе оборудовать водоисточники и поить скот не менее 2—3 раз в сутки, причем водопой следует организовать на скотном дворе, чтобы вода была температуры помещения. Поение скота ледяной водой вызывает разного рода простудные заболевания, ведет к непроизводственным затратам кормов, снижает продуктивность животных.

Перед работниками животноводства стоит задача в ближайшие дни проверить на каждой ферме как отремонтированы скотные дворы, конюшни, свинарники. Там, где к ремонту животноводческих помещений отнеслись нерадиво, необходимо устранить все отмеченные недостатки. Необходимо твердо уяснить, что только сухое, светлое и теплое помещение способствует повышению продуктивности животных и устойчивости их от различных заболеваний.

Исключительно важно установить и твердо соблюдать на скотном дворе распорядок работ. Они должны проводиться на ферме в строго определенное время.

Проведение всех этих мероприятий поможет колхозам значительно улучшить состояние животноводства и добиться повышения продуктивности скота.

А. Пальянов.

ОРГАНИЗОВАННО ПРОВЕСТИ ОТЧЕТНЫЕ И ОТЧЕТНО-ВЫБОРНЫЕ СОБРАНИЯ В КОЛХОЗАХ

Считанные дни остаются до конца хозяйственного 1951 года. Колхозы района будут подводить итоги хозяйственного года, распределять натуральные и денежные доходы, полученные за год. В тех колхозах, где истекли сроки полномочий правлений, ревкомиссий или по требованию колхозников будут проводиться выборы руководящих органов.

В ряде колхозов района (имени Молотова, Ворошилова, «Рыбак Сибири» и др.) отчетные собрания в прошлом 1950 году проведены организованно, не допущены нарушения Устава в распределении доходов. Колхозники на собраниях критиковали работу правлений и ревкомиссий, вскрывали недостатки, отмечали положительные стороны и вносили ценные предложения, которые безусловно способствовали выполнению задач 1951 года и укреплению их артельного хозяйства.

В отдельных колхозах района собрания проходили неорганизованно, допускались факты нарушения Устава в соблюдении демократических основ управления артели.

Так, в рыболовецкой артели «8-й съезд Советов» из-за не подготовленности, собрание проводилось дважды. Очень мало было выступающих в колхозах: имени Войкова, где выступило только 15 процентов, «Северный рыбак»—10 процентов. «Луч севера»—5 процентов и в ряде других. Только в апреле месяце были проведены отчетные собрания в колхозах им. Сталина и «Большевик».

Чтобы не допустить ошибок прошлого года, необходимо до конца отчетного года правлениям и счетоводам колхозов обеспечить полное проведение инвентаризации имущественных ценностей, выверить расчеты с организациями и колхозниками, принять решительные меры к ликвидации дебиторской задолженности, своевременно и правильно составить годовые отчеты.

За отчетный 1950 год имелись факты, когда в отдельных колхозах не выполнялись уставные требования о качественном составлении годовых отчетов.

В рыбартели «Охотник» формально подошли к инвентаризации орудий лова. В колхозе «Комсомолец» общественное стадо оленей было не просчитано, а записано в отчет только с учетных данных, которые из-за халатного отношения к работе счетовода Рабкановой были далеко не реальны. Хуже того в колхозах «Большевик», им. Войкова и ряде других расчеты с колхозниками не были выверены, поэтому на отчетных собраниях вместо деловых вопросов, внесения ценных предложений, колхозники заострили свое внимание на неправильных расчетах колхоза с колхозниками.

Составление производственного плана и приходо-расходной сметы на 1952 год—ответственная работа. Специалисты райсельхозотдела, рыбакколхозсоюза, бухгалтера учреждений должны оказать помощь колхозам в этом деле.

Постановление бюро окружкома партии, совместно с исполкомом окрсовета «О проведении отчетных и отчетно-выборных собраний в колхозах округа и о составлении производственных планов и приходо-расходных смет на 1952 год» обязывает обеспечить по всем колхозам района не позднее 20 января 1952 года—составление доброкачественных годовых отчетов за 1952 год, производственных планов и приходо-расходных смет на 1952 год и в срок до 20 февраля 1952 года провести отчеты и отчетно-выборные собрания.

Правильно организованное проведение отчетных собраний, распределение доходов в соответствии устава сельскохозяйственной и рыболовецкой артели, безусловно послужит дальнейшему организационно-хозяйственному укреплению колхозов района, мобилизует широкие массы колхозников на успешное выполнение государственных и хозяйственных планов 1952 года.

Е. Куилин,
бухгалтер рыбакколхозсоюза.

Ответ. редактор П. Т. СОЛОВЬЕВ.

К сведению всех предприятий и учреждений

Доводится до сведения всех предприятий и организаций Ларьякского района, что взносы по подписке на заем за декабрь 1951 года должны быть перечислены в бюджет до 31 декабря 1951 года независимо от сроков получения заработной платы.

Райфо.

РД 04157 с. Ларьяк, типография Тюменского облполиграфиздата. Заказ 196.

This document is created with trial version of TIFF2PDF Pilot 2.16.108

Пролетарии всех стран, соединяйтесь!

СТАХАНОВЕЦ

Орган Ларьякского райкома ВКП(б) и районного Совета депутатов трудящихся, Тюменской области

№ 55 (644)
пятница
21
декабря
1951 г.

Цена 15 коп.

Голосовали дружно

Активно прошло голосование в юртах Чехломей. К шести часам утра в избирательном пункте собрались почти половина избирателей. Большинство из них охотники, только накануне выборов вышли с промысла из урмана. Первым отдает свой голос за кандидатов сталинского блока коммунистов и беспартийных, старейший избиратель 75-летний Чумин Алексей Афанасьевач. За ним подходят к избирательной урне передовые рыбаки и охотники колхоза.

Труженики юрт Чехломей полностью проголосовали за 35 минут.

П. Соловьёв.

Новая победа блока коммунистов и беспартийных

16 декабря в нашем районе проводились выборы народного суда. Советские патриоты единодушно проголосовали за кандидатов сталинского блока коммунистов и беспартийных и тем самым еще раз продемонстрировали свое несокрушимое морально-политическое единство, готовность отдать все силы дальнейшему укреплению советского государства.

Выборы повсеместно прошли в обстановке огромного политического подъема и высокой организованности. В Корликах, Тольке, Чехломее, Передовике, Мегионе и других населенных пунктах района, все избиратели проголосовали к 9 часам утра, к 12 часам дня полностью закончилось голосование в 25 избирательных пунктах.

Нынешняя избирательная кампания способствовала новому росту политической и производственной активности, помогла вскрыть недостатки и значительно укрепить работу судов. На предвыборных собраниях, встречах с кандидатами в народный суд и народные заседатели избиратели внесли много предложений по улучшению работы суда.

Кандидатами в народные судьи и народные заседатели были выдвинуты лучшие люди—рабочие, колхозники, представители советской интеллигенции. За тех, кто преодолевая трудности, добивается успехов на производственном и культурном поприще, кто с оружием в руках защищал нашу Родину в дни Великой Отечественной войны, кто стоял и будет стоять на страже советской законности, на страже интересов государства и народа—избиратели отдали свои голоса.

Голосуя за кандидатов сталинского блока коммунистов и беспартийных, избиратели демонстрировали свою любовь к Родине, свою преданность партии Ленина—Сталина.

Советский суд, избранный народом, пользуется беспредельным доверием и поддержкой трудящихся. Вновь избранный советский суд с честью оправдает это высокое доверие, будет зорко стоять на страже социалистической законности, защищать от всяких посягательств общественное и государственное устройство, социалистическую собственность, права и интересы граждан, гарантированные Сталинской Конституцией.

За плодотворную работу, товарищи: народный судья и народные заседатели!

Сообщение окружной избирательной комиссии по выборам в Ларьякский народный суд о результатах выборов в Ларьякский народный суд 16 декабря 1951 года

19 декабря 1951 года в окружную избирательную комиссию по выборам в народный суд Ларьякского района поступили от всех 28 уполномоченных исполкома Ларьякского районного Совета депутатов трудящихся при избирательных пунктах, полные данные о результатах голосования.

Окружная счетная комиссия по выборам в Ларьякский народный суд установила, что 16 декабря 1951 года в выборах в народный суд приняло участие 100 процентов от общего числа зарегистрированных избирателей.

Голосовало за народного судью Рузова Ивана Игнатьевича 99,8 процента от общего числа избирателей. Против голосовало 0,2 процента. Голосовало за кандидатов в народные заседатели Ларьякского народного суда 99,97 процента от общего числа избирателей. Против голосовало 0,03 процента.

ВЫБОРЫ НАРОДНЫХ СУДОВ

◆В Российской Федерации, Украинской, Белорусской, Литовской, Азербайджанской, Латвийской, Киргизской, Таджикской и Армянской ССР 16 декабря состоялись выборы народных судов.

◆Ранним утром многие тысячи москвичей направились к избирательным пунктам. На фасадах ярко освещенных зданий—большие портреты Ленина и Сталина, призывные плакаты—«Все на выборы!».

В 6 часов утра началось голосование. Избиратели входят в празднично украшенные помещения и получают бюллетени с именами людей, достойных осуществлять советское правосудие. Этих людей назвал нерушимый блок коммунистов и беспартийных.

Дружно голосуют москвичи. Сталинский район, избирательный пункт №1. Еще только 10 часов утра, а уже большинство избирателей выполнило свой гражданский долг. Оживленно на строительной площадке московского университета в Ленинском районе столицы. Строители дворца науки проголосовали в первые же часы.

День выборов в Ларьяке

Ранним утром, еще задолго до начала голосования во многих домах Ларьяка ярко загорелся электрический свет, группами, семьями и одиночками направлялись избиратели на избирательный пункт, чтобы выполнить свой гражданский долг—избрать народный суд нашего района.

Красочно, празднично в этот день была убрана Ларьякская средняя школа, где находился избирательный пункт. Широкая аллея из небольших сосенок вела к нему. Перед входом на красном полотнище написано: «Добро пожаловать».

К шести часам утра на избирательном пункте собралось более 100 человек. Ровно в шесть часов уполномоченный исполкома райсовета по Ларьякскому избирательному пункту тов. И. М. Елесин объявил начало работы избирательного пункта. Первый бюллетень получила 65-летняя Прасковья Георгиевна Романова. Затем получила бюллетень работница Ларьякского рыбоучастка Н. И. Кирилова. За ней к столу с радостным волнением подходят молодые избиратели Анна Патускина, Тамара Кунина, Вера Чумина, Надежда Хохлякина. Все они голосовали первый раз в жизни.

Несмотря на большой наплыв избирателей, четко и слаженно работала избирательная комиссия.

Хорошо была налажена работа избирательной комиссии по обслуживанию престарелых избирателей.

К 4 часам дня все избиратели райцентра проголосовали.

После голосования избиратели проводили время в комнате отдыха, где были газеты, журналы, шашки, шахматы, радиоприемник. В соседнем просторном зале с раннего утра проходили танцы, пляски под духовой оркестр и баян. Работало два буфета.

К 6 часам вечера в районном Доме культуры участниками художественной самодеятельности был поставлен большой концерт. Затем шла демонстрация кинофильма. До позднего вечера, празднично настроенные трудящиеся веселились в клубе.

В 12 часов ночи, после окончания голосования, счетная комиссия приступила к подсчету голосов в присутствии работников печати, профсоюзных организаций и т. д. Подсчет голосов показал, что за кандидатов блока коммунистов и беспартийных голосовало абсолютное большинство избирателей Ларьяка.

О великом единстве блока коммунистов и беспартийных говорят надписи, сделанные избирателями на бюллетенях. «Голосую за мир во всем мире», «Да здравствует любимый Сталин», «Отдаю голос за лучшего сына народа т. Рузова». «Голосую за партию Ленина—Сталина, за мир на земле».

И таких подписей, говорящих о любви народа к большевистской партии, товарищу Сталину, было сделано много.

День выборов в Ларьяке прошел как большой всенародный праздник, как торжество морально-политического единства советского народа, строящего коммунизм.

В. Васильев.

За счастливую жизнь

Задолго до открытия голосования Б-Ларьякский избирательный пункт заполнен избирателями.

Шесть часов утра.

Уполномоченный по выборам тов. Куликов объявляет начало подачи голосов и поздравляет избирателей с всенародным праздником.

К столу для получения бюллетеней подходит с женой старейший избиратель ханты Каткалев Иван Афанасьевич. Опуская бюллетень в избирательную урну, он сказал: «Мне 70 лет. Но я бодр и чувствую в себе достаточно сил. К дню выборов я добыл пушнины на 1439 рублей. Благодарю советскую власть и лично товарища Сталина за заботу о нас, ханты. Раньше мы жили в лесу, в грязных берестяных чумах. Теперь же мы переехали жить в новые светлые дома».

За ним голосуют передовые охотники Б-Ларьяка Прасни Трафим, Прасни Ксенофонт, Прасни Тихон и другие, ознаменовавшие день выборов трудовыми успехами.

Голосуя за кандидатов блока коммунистов и беспартийных, избиратели благодарили за счастливую жизнь вождя и учителя великого Сталина, заклеймили позором поджигателей новой войны, мечтающих нарушить нашу мирную жизнь и светлое будущее.

Все избиратели Б-Ларьяка проголосовали уже к 9 часам утра.

Тарасов,
секретарь парторганизации.

Н. А. Островский

(к 15-летию со дня смерти—22 декабря 1936 года)

Николай Алексеевич Островский—любимый писатель советской молодежи—родился 29 сентября 1904 года в селе Вилия Волынской губернии.

Любознательный и живой мальчик тянулся к знаниям. Однако, Островскому не удалось закончить даже 2-х классную школу. С весны 1915 года начинается его тяжелая трудовая жизнь.

В первые же дни, когда в Шепетовке организовался комсомол, Николай Островский вступает в его ряды и становится одним из руководителей комсомольской организации Шепетовки. В огне гражданской войны Островский проходит боевую школу революционной битвы, сражаясь в рядах легендарной дивизии Котовского и прославленной Первой Конной армии.

Тяжелые ранения, перенесенные в годы гражданской войны, подорвали здоровье молодого коммуниста.



Уже почти ослепший, в ноябре 1930 года Островский начал писать свой первый роман «Как закалялась сталь».

Второй его роман «Рожденные бурей» остался незаконченным. 22 декабря 1936 года Николай Островский скончался.

Книги Островского—писателя-борца—вошли в золотой фонд советской литературы и стали любимыми книгами советской молодежи. Герои Николая Островского вдохновляли советских людей в битвах Великой Отечественной войны, показывая пример самоотверженного служения Родине во имя торжества коммунизма.

Когда в 1936 году советское правительство наградило писателя орденом Ленина, Николай Островский писал товарищу Сталину: «Жестокая болезнь сковала меня, но с тем большей страстью я буду наносить удары врагу другим оружием, которым вооружила меня партия Ленина-Сталина, вырастившая из малограмотного рабочего советского писателя.»

В этих пламенных страстных словах — весь Николай Островский, безраздельно отдавший свою кипучую жизнь делу борьбы за коммунизм.

This document is created with trial version of TIFF2PDF Pilot 2.16.108.

Партийная жизнь

Контролировать учебу коммунистов

Прошло более двух с половиной месяцев с начала нового учебного года в системе партийного просвещения. В партийных организациях района работает 3 политшколы, 3 кружка по изучению биографии товарища Сталина, 11 кружков по изучению истории ВКП(б), 2 кружка повышенного типа и районная вечерняя партийная школа. Большинство коммунистов горячо взялись за партийную учебу, настойчиво овладевают теорией марксизма-ленинизма. Например, слушатели районной партийной школы тт. Елисеева, Торопова добросовестно готовятся к занятиям, активно участвуют на семинарских занятиях. Их знания глубокие и прочные. Серьёзно работают над повышением своего политического уровня коммунисты П. Кугаевский, А. Куликов (кружок по истории ВКП(б)), Неуноев, Жилина (кружок повышенного типа). И таких примеров, говорящих о серьёзном отношении коммунистов к партийной учебе, можно привести много.

Однако было бы неправильно считать, что в работе партийного просвещения все обстоит благополучно. Имеются случаи срывов занятий из-за неявки слушателей (райпартшкола, в райсоюзовском кружке по изучению биографии тов. Сталина в др.). Отдельные коммунисты к занятиям зачастую не готовятся. Коммунисты Козлов, П. И. Яров (кружок по истории ВКП(б)) приходят на занятия неподготовленными. В районной партийной школе слушатели тт. Фомин, Свешников и др. являются на занятия слабо подготовленными, а занятия по географии из-за неподготовленности слушателей проходят плохо.

Все эти недостатки в партийном просвещения получились потому, что секретари первичных партийных организаций не взялись еще по-настоящему за руководство учебой коммунистов. Секретари не бывают на занятиях, где учатся их коммунисты. В некоторых парторганизациях вместо предъявления повышенных требований к коммунистам наблюдается примиренчество. Так коммунист Фатеев (уполномоченный низзага) нигде не учится и упорно отказывается учиться. Партийная организация (секретарь тов. Самарина) смирилась с этим фактом. Заместитель начальника райконторы связи коммунист т. Савин (он же секретарь парторганизации) пожелал учиться в общеобразовательной школе, увидев, что там немеьше нужно заниматься чем в политкружке, ушел из школы.

Серьёзным упущением некоторых парторганизаций является также и то, что ряд беспартийных руководителей организаций и учреждений, интеллигенция не привлечены к политической учёбе. Например, не учится интеллигенция предприятия, где начальников т. Солодухин, не полностью охвачены учебой специалисты-медики районной больницы, учителя средней школы, работники торгово-заготовительных организаций. Неотложный долг первичных партийных организаций—охватить марксистско-ленинской подготовкой нашу интеллигенцию.

Секретари первичных партийных организаций вопросу идейного роста коммунистов должны обращать самое серьезное внимание.

В. Кушников,
зав. парткабинета РК ВКП(б).

Что показало отчетное собрание колхоза

Прошло отчетное собрание правления колхоза «Северный рыбак». Подведены итоги хозяйственного 1951 года, заслушан отчет ревизионной комиссии.

Перед колхозом «Северный рыбак» в этом году стояли большие задачи по решению таких важных вопросов, как досрочное выполнение годового плана рыбодобычи, пушзаготовок, дальнейшего развития животноводства, полеводства, оседания и оседания местного национального населения.

Одну из задач этого года правление колхоза решило успешно. Годовой план вылова рыбы выполнен досрочно. Рыбаки получили за сданную сверхплановую рыбу около 14 тысяч рублей. Колхоз полностью обеспечил общественное животноводство грубыми кормами. Выполнен план строительства жилых домов для колхозников ханты.

Но наряду с положительными результатами, в работе правления колхоза есть еще очень много недостатков. Так, например, правление колхоза не обеспечило выполнение плана пушзаготовок. Нет борьбы за увеличение поголовья общественного скота и повышение его продуктивности. Колхоз получил годовой надой молока от каждой фуражной коровы только по 434 литра, вместо, запланированных 900 литров. Недополучено прибылей от продуктивного скота свыше десяти тысяч рублей. Только по вине пастуха пали две колхозные лошади. Не получено планового количества приплода продуктивного скота.

В отчетном году членами колхоза выработано 3772 трудодня. Казалось бы по объему выработанных трудодней можно судить о большой проделанной работе. Однако результаты отчетного года говорят обратное: трудодень колхозника обошелся на 4 рубля ниже запланированного. Следовательно, почти все колхозники остались в долгу у колхоза. Этот факт можно оценить только низкой производительностью труда колхозников, отсутствием настоящего учета в колхозе. Взять к примеру полеводство. На обработку 1,3 га земли и посадку картофеля затрачено много рабочих дней. А в результате, с этой площади колхоз снял только 4 центнера картофеля, в то время, как в прошлом году с этой же площади было получено 66 центнеров картофеля.

На отчетном собрании колхозники законно возмущались бездеятельностью правления колхоза и ревизионной комиссии. Это можно судить, хотя бы по тому, что правление колхоза заседало в отчетном году только три раза, проведено несколько собраний колхозников, а ревизионная комиссия вообще не работала. Между тем, в колхозе плохая трудовая дисциплина, неправильно используется труд колхозников, процветает уравниловка и запущенный учет трудодня. Этими вопросами правление колхоза не занимается.

Ревизионная комиссия ни разу не проверила работу правления колхоза, в частности, счетовода. До сих пор не проревизированы ответственные лица за материальные ценности колхоза (невода, сети и другие орудия лова). И как результат этого—один невод висит на дереве по дороге из Ларьяка в Чехломей, многие орудия лова валяются под снегом.

Оценивая работу правления колхоза и ревизионной комиссии, члены артели «Северный рыбак» признали ее неудовлетворительной.

Отчетное собрание приняло ряд предложений по устранению вскрытых недостатков.

Пивин

Комсомольская жизнь

О ходе отчетно—выборных комсомольских собраний

Отчетно-выборная кампания в первичных комсомольских организациях заканчивается. Комсомольцы заслушивают отчеты секретарей организаций, выбирают новый состав руководства (где сроки полномочий истекли), избирают делегатов на районную комсомольскую конференцию. В большинстве комсомольских организаций эта работа уже проделана.

Проходившие отчетно-выборные комсомольские собрания показали идейный рост членов комсомола, их возросшую активность в комсомольской и общественной работе. Намного улучшилась внутрисоюзная работа в большинстве комсомольских организаций.

На проходившем отчетно-выборном комсомольском собрании в комсомольской организации исполкома райсовета, выступающие комсомольцы тт. Кугаевская, Пальянов, Ошуркова и другие критиковали секретаря комсомольской организации тов. Еперина за слабую подготовку комсомольских собраний, проходящих иногда на низком уровне, плохую постановку агитационно-массовой работы, слабый контроль за выполнением комсомольских поручений.

Три четверти выступающих в прениях комсомольцев по отчетному докладу секретаря финбанковской комсомольской организации тов. Кривоногова отметили ряд серьёзных недостатков в политическом просвещения комсомольцев, слабую подготовку к занятиям членов ВЛКСМ Татаркиной и Чебуренко. Комсомольцы отмечали, что тов. Кривоногов мало предъявлял требовательности к членам комитета и старался выполнить все сам.

Организованно прошло отчетное собрание в комсомольской организации Б-Ларьяка (секретарь тов. Прасин Н.). На собрании выступило 70 процентов из общего числа присутствующих комсомольцев, которые отметили недостатки по идейно-политическому росту комсомольцев, слабой работе с несоюзной молодежью, недостаточной организации соцсоревнования.

Однако в ряде комсомольских организаций до сих пор еще принижена роль комсомольского собрания. Об этом говорят проходившие отчетные и отчетно-выборные собрания, которые проходили без должной подготовки, на низком идейно-политическом уровне. К числу таких относятся организации ВЛКСМ райбольницы, ю. Комсомолец, райсоюза. Секретари этих комсомольских организаций Микуева, Кугаевский плохо осуществляли руководство, не оправдали доверия комсомольцев и совершенно правильно сделали члены ВЛКСМ этих организаций, не оказав им больше доверия в руководстве.

Собрания также показали, что в отдельных комсомольских организациях содержание работы еще не отвечает требованиям сегодняшнего дня. Примером может служить комсомольская организация ю. Колек-Еган (секретарь тов. Рябкова), где работа признана неудовлетворительной. В этой комсомольской организации собрания проводились нерегулярно, совершенно отсутствовала работа по приему в комсомол молодежи, комсомольцы нарушают трудовую и комсомольскую дисциплину.

Одной из серьезных причин слабой работы отдельных комсомольских организаций, как отмечали комсомольцы на отчетных собраниях, является недостаточное руководство первичными организациями со стороны райкома комсомола, работники которого очень редко бывали в отдаленных населенных пунктах и не оказывали в достаточной мере помощи секретарям.

В ближайшие дни во всех комсомольских организациях отчетные и отчетно-выборные собрания закончатся и начнет работу районная комсомольская конференция, которая подведет итоги работы районной комсомольской организации, райкома ВЛКСМ и изберет новый состав руководства.

В. Инпав,
зав. орг. отд. РК ВЛКСМ.

Ответ. редактор И. Т. СОЛОВЬЕВ.

Приобретайте облигации Государственного 3 процентного внутреннего выигрышного займа

Облигации Государственного 3 проц. внутреннего выигрышного займа свободно продаются и покупаются центральной сберегательной кассой.

По займу проводится шесть основных и один дополнительный тираж выигрышей. Тиражи выигрышей проводятся 30 января, 30 марта, 30 мая, 30 июля, 30 сентября, 30 ноября, дополнительный тираж проводится 30 сентября.

Для того, чтобы участвовать в дополнительном тираже выигрышей, который состоится 30 сентября 1952 облигации нужно приобрести до 1 января 1952 года. В каждом тираже на один разряд займа разыгрывается следующее количество выигрышей:

размер выигрыша	Кол-во выигрышей в одном тираже	
	основной тираж	дополн. тираж
100. 000 руб.	—	1
50. 000 „	2	5
25. 000 „	5	25
10. 000 „	25	80
5. 000 „	80	800
1. 000 „	700	2300
400 „	7688	8289
Всего	8500	11500
сумма выигрышей (в тыс. руб.)	4. 650, 2	11. 390. 6

Приобретайте облигации до 1 января 1952 года. В дополнительном тираже выигрышей Вы можете выиграть 100. 000 рублей

Центросберкасса № 5939

ОБЪЯВЛЕНИЕ

Доводится до сведения всех предприятий и организаций Ларьякского района, что взносы по подписке на заем за декабрь 1951 года должны быть перечислены в бюджет до 31 декабря 1951 года независимо от сроков получения заработной платы.

Райфо.

РД 04161 с. Ларьяк, типография Тюменского облполиграфиздата. Заказ 201.

This document is created with trial version of TIFF2PDF Pilot 2.16.108.

XIII-II 85. 1-52-1965

Государственная библиотека СССР им. В. И. Ленина

Пролетарии всех стран, соединяйтесь!

СТАХАНОВЕЦ

Орган Ларьякского райкома ВКП(б) и районного Совета депутатов трудящихся, Тюменской области

№ 56 (645) пятница 28 декабря 1951 г.

Цена 15 коп.

ИЗВЕЩЕНИЕ

5 января 1952 года в помещении районного Дома культуры созывается X районная комсомольская конференция с повесткой дня:

Отчет райкома ВЛКСМ.

Отчет ревизионной комиссии.

Выборы райкома ВЛКСМ.

Выборы ревизионной комиссии.

Выборы делегатов на XIII Ханты-Мансийскую окружную комсомольскую конференцию.

Избранные делегаты должны явиться к указанному сроку.

РК ВЛКСМ.

ПУШНИНА—БОГАТСТВО РОДИНЫ

«Мягкое золото»—так ценится пушнина—богатство нашей Родины. Пушной мех нужен стране также как хлеб, как металл, как уголь. Этим драгоценным сырьем особенно богат Крайний Север. Поэтому неслучайно одной из отраслей хозяйства района являются пушные заготовки. Ими занимаются колхозники, заготовительные организации, неорганизованное население района.

Огромное значение пушным заготовкам придают большевистская партия и советское правительство. Промысловикам создаются благоприятные условия для работы: обеспечивают боеприпасами, охотснаряжением, обувью и т. д. В целях улучшения материального благосостояния колхозников повышены государственные цены на сдаваемый мех.

В ответ на эту заботу охотники района обязаны давать стране все больше и больше пушнины. Однако, в текущем году этого не видно в нашем районе. Как примером может служить тот факт, что из всех колхозов и заготпунктов только один колхоз имени Сталина (председатель тов. В. Я. Хохлянкин) выполнил план заготовки пушнины на 101 процент. Пушняки района недодали государству свыше 314 тысяч рублей. Особенно плохо ведут отстрел пушного зверя охотники колхозов Б-Тарховского сельсовета, выполнившие годовой план лишь на 28.9 процента. В этом Совете охотники колхоза «Путь Ленина» сдали пушнины государству на 750 рублей, почти в 10 раз меньше плана. Меньше 40 процентов к годовому плану пушзаготовок дали колхозы: «Новая жизнь», имени Калинина, имени Куйбышева, имени Микояна, «Охотник Сибири».

В чем же причина невыполнения объемных заданий по пушзаготовкам? Одной из главнейших причин является поздний выход промысловиков на охоту и неполное выставление охотников на промысел. Всего по району недовыставлено на пушзаготовки 55 охотников.

Установлены и такие факты, когда правления колхозов занимаются очковтирательством, показывая в сводках выставление планового количества охотников а, фактически на промысле их меньше. Так, например, в колхозе «Ударник 2-й пятилетки» в сводках показано выставление на промысел 16 охотников, а фактически охотилось во вторую декаду декабря только 7—9 человек. Охотники этого колхоза вышли осенью на промысел на месяц позднее и не борются за качество отстреливаемой белки. Заготовитель А. Созонов отсиживается в Б-Ларьяке и не выезжает на места промысла к пушнякам. На промысле не практикуется отлов пушного зверя капканами, плашками, чирканами и другими орудиями лова. В результате этого колхоз «Ударник 2-й пятилетки» выполнил годовой план только на 74 процента. А между тем, обследование материков, где ведут промысел больше-ларьякские охотники, показал, что возможный отстрел белки на одного промысловика составляет 10—11 штук в день. Кроме того, обнаружено много заячьих и лисьих следов, что говорит о наличии этих пушных зверей.

Осенне-зимний сезон пушзаготовок в разгаре. Дать стране больше высококачественной пушнины—долг охотников района. Для этого первичные партийные организации, заготовители должны развернуть среди охотников массовое социалистическое соревнование не только за сверхплановую добычу пушнины, но и за ее качество. В этом большую роль обязаны сыграть заготовители пушнины. Они должны систематически бывать на местах промысла и широко пропагандировать опыт передовых охотников, добывающих первосортную пушнину. Они должны рассказывать охотникам о выгоде применения на промысле капканов, плашек, чирканов и других орудий лова. Борьба за качество пушнины должна стоять первоочередной задачей заготовительных организаций района.

Исполкомам сельских Советов следует взять под личный контроль ход пушзаготовок и принять все меры, способствующие выполнению государственного плана. Надо добиться того, чтобы каждый колхоз выставил на промысел плановое количество охотников.

Ответственная задача возлагается на работников культурно-просветительных учреждений: красных чумов, изб-читален. Они обязаны систематически бывать на местах промысла и вести широкую политико-массовую работу, рассказывать охотникам об успехах и жизни трудящихся нашей Родины, о всех событиях происходящих в нашей стране и за рубежом. Они обязаны обобщать и распространять опыт передовиков производства, мобилизовать массы охотников на славные трудовые дела за безусловное выполнение государственного плана пушзаготовок.

СООБЩЕНИЕ ОБ ИТОГАХ ВЫБОРОВ НАРОДНОГО СУДА ЛАРЬЯКСКОГО РАЙОНА

Исполнительный комитет Ларьякского районного Совета депутатов трудящихся подвел итоги выборов народного суда Ларьякского района, происходивших 16 декабря 1951 года.

Выборы народного суда прошли при высокой политической активности всех избирателей района и в строгом соответствии «Положении о выборах народных судов РСФСР».

По всем избирательным пунктам в выборах народного судьи и народных заседателей приняло участие 100 процентов от общего числа зарегистрированных избирателей. За кандидата в народные судьи голосовало 99,8 процента и за кандидатов в народные заседателя голосовало 99,97 процента от общего числа избирателей, участвовавших в голосовании.

Все избранные в народный суд являются кандидатами блока коммунистов и беспартийных.

Таким образом, народным судьей Ларьякского района избран **Руаев Иван Игнатьевич**. В народный суд избраны все 75 народных заседателей.

Список народных заседателей, избранных в Ларьякский народный суд

Яров Поликарп Ионович.
Панова Мария Яковлевна.
Вергунова Александра Владимировна.
Туркина Александра Александровна.
Кушников Василий Васильевич.
Двигова Анна Кузьминична.
Мухин Афанасий Евгеньевич.
Воронцова Александра Ефимовна.
Савин Александр Степанович.
Тайлашева Евдокия Ивановна.
Коропанова Александра Васильевна.
Коротких Вера Семёновна.
Рыстымова Ольга Васильевна.
Кайгародова Софья Булатовна.
Гронов Петр Алексеевич.
Батурина Афанасия Ивановна.
Кувалдина Надежда Михайловна.
Натускина Таисья Андреевна.
Натускина Зоя Никитична.
Сигильатов Виктор Никифорович.
Камина Екатерина Никитична.
Кунина Елена Васильевна.
Кунин Григорий Васильевич.
Камин Гаврила Никитич.
Камин Пётр Ильич.
Сигильетова Мария Николаевна.
Камин Фёдор Петрович.
Натускина Евдокия Фёдоровна.
Прасин Степан Васильевич.
Прасина Анфиза Михайловна.
Баянина Анастасия Семёновна.
Левтев Дмитрий Иосифович.
Герасимова Клавдия Васильевна.
Захаров Гаврил Андреевич.
Анчемнов Леонид Константинович.
Кошкарова Лидия Никитична.
Вилова Федосья Андреевна.
Трифонова Анфиза Уваровна.
Завьялов Прокопий Георгиевич.
Алина Мария Фёдоровна.
Буковская Валентина Матвеевна.
Перемитина Зоя Георгиевна.
Быкова Степанида Андреевна.
Яров Андрей Ионович.
Ярова Валентина Афанасьевна.
Тюменцова Надежда Фёдоровна.
Ламбина Пелагея Андреевна.
Долгушина Александра Петровна.
Грябнова Клеопатра Афанасьевна.
Ларионов Яков Тимофеевич.
Фатеев Петр Николаевич.
Родимов Николай Алексеевич.
Сухушин Созон Николаевич.
Коновалов Илья Ерофеевич.
Жданов Петр Тимофеевич.
Прибыльцова Александра Григорьевна.
Содых Елена Ивановна.
Метелева Мария Ефимовна.
Жильцова Прасковья Марковна.
Буаева Ефросинья Константиновна.
Натускин Григорий Степанович.
Соромина Александра Ефимовна.
Натускина Елена Леонтьевна.
Мамыкаева Ольга Ефимовна.
Градкова Ксенья Матвеевна.
Натускина Евгения Андреевна.
Камин Карнил Никитич.
Макатаева Варвара Сансоновна.
Сигильетов Федор Семенович.
Хохлянкина Агафья Яковлевна.
Камин Никита Николаевич.
Калмакова Мария Николаевна.
Прасина Евдокия Максимовна.
Прасин Константин Андреевич.
Прасина Анна Ефимовна.

По родной стране

Секретариат ВЦСПС обязал ЦК и советы профсоюзов провести собрания профсоюзного актива в городах и районах, собрания рабочих и служащих на предприятиях и в учреждениях до 1 февраля 1952 года.

На собраниях рекомендовано обсудить решение VII пленума ВЦСПС, постановление президиума ВЦСПС о заключении коллективных договоров на 1952 год и наметить конкретные мероприятия по их выполнению.

(ТАСС)

* * *

На Ново-Краматорском машиностроительном заводе им. Сталина закончено изготовление второго гигантского экскаватора с ковшом емкостью в 15 кубических метров. Он состоит из 58 тысяч деталей. Его механизмы приводятся в действие 44 электродвигателями. За год им можно вынуть 4,5 миллиона кубических метров тяжелого каменистого грунта.

(ТАСС)

* * *

Коллектив Сталинградской судоверфи закончил изготовление частей сверхмощного земснаряда «1000—80», предназначенного для строителей Каховской ГЭС.

Он отправляется в Каховку в разобранном виде и будет монтироваться на месте.

(ТАСС)

* * *

Трудящиеся предприятий промышленности и транспорта города Москвы и Московской области, развернули социалистическое соревнование за выполнение обязательств, принятых в письме товарищу Сталину, досрочно 14 декабря завершили выполнение государственного плана 1951 года по выпуску валовой продукции.

Перевыполнен план выпуска легковых автомобилей, промышленных швейных машин, часов, суперфосфата и другой продукции.

В 1951 году московская промышленность освоила производство многих новых видов продукции: металлорежущих станков, измерительных приборов, товаров широкого потребления и т. д. Построен и введен в действие ряд новых предприятий.

This document is created with trial version of TIFF2PDF Pilot 2.16.108.

УСТРАНИТЬ НЕДОСТАТКИ В РАБОТЕ ПО СЕЛЕНИЮ И ОСЕДАНИЮ НАЦИОНАЛЬНОГО НАСЕЛЕНИЯ

Основным условием для организационно - хозяйственного укрепления национальных колхозов района является селение и оседание полукочевого национального населения. Одна из основных задач, над выполнением которой работают сельские Советы, колхозы и сельскохозяйственные органы, — это выполнение мероприятий по завершению работ оседания и селения, которые имеет каждый оседающий колхоз. В этом году произведен выбор и распланировка хозяйственных центров в колхозах: имени Молотова, Колек - Еганского сельсовета, имени Ворошилова, Толькинского сельсовета, «Ударник 2-й пятилетки», Большеларьякского сельсовета, укрупненного колхоза «Красная звезда», Ларьякского сельсовета. Заканчивается проверка распланировки хозяйственных центров колхозов «8-й съезд Советов» и «Луч севера».

С весны текущего года в оседающих колхозах развернулось жилищное строительство. Более успешно начал эту работу колхоз имени Ворошилова, председатель правления колхоза тов. Камин. Правление колхоза своевременно создало строительную бригаду и правильно руководит работой по строительству домов. В результате, из плановых семи домов построено шесть и на 80 процентов произведены строительные работы седьмого дома. Выполнил план строительства домов колхоз «Ударник 2-й пятилетки».

Наряду с этим до сих пор плохо организовано строительство в Корликовском, Ларьякском и Колек-Еганском сельсоветах. В Корликовском сельсовете оседающие колхозы построили один и строятся 12 домов вместо 26, в Ларьякском сельсовете построено шесть домов вместо 15. Особенно плохо организовано строительство в колхозе «Комсомолец», где находится в стадии строительства только 3 дома.

Такое состояние строительства жилых помещений в хозяйственных центрах оседающих колхозов объясняется тем, что исполкомы сельсоветов и правления колхозов слабо руководят строительством. Корликовский сельсовет не закрепил строительные бригады и там за последнее время почти прекращены все строительные работы. Ларьякский сельский Совет, председатель исполкома тов. Долгов, крайне мало помогает колхозам в проведении строительных работ. В результате бесконтрольности, в юртах Чехломей дома строятся некачественно, без соблюдения технических требований.

Крайне плохо помогает строительству в оседающих колхозах райрыбколлектсоюз, председатель тов. Куликов, который не обеспечил колхозы необходимыми строительными материалами. Нет пакли, шарнир, дверных скоб, алиазов, извести. Недостаток в этих строительных материалах должен быть в ближайшее время устранен.

Оперативная группа рыбакколхозсоюза (уполномоченный тов. П. Змановский), сельхозотдел исполкома райсовета (зав. тов. Жидин), правления оседающих колхозов допускают ошибку в том, что не организуют постройку производственных помещений: скотных дворов, авероклеток и т.д. Надо сейчас же организовать строительство производственных помещений.

Произвести селение и оседание национального населения это еще только одна сторона дела. Главнейшим же является—создать прочную материальную базу. В этом вопросе так же есть большие недостатки. Так, например, в 1951 году в оседающих колхозах посевные площади не увеличились и незначительно увеличились индивидуальные огороды колхозников. План развития общественного животноводства выполнен по крупному рогатому скоту на 90,8 процента, по лошадям—на 83, по овцам—на 85, по оленям—на 94,5 процента. Не организована помощь колхозникам в обзаведении оленями для личного пользования.

Сельхозотдел и его специалисты недостаточно оказывают необходимой помощи колхозникам в овладении навыками сельскохозяйственного труда и неудовлетворительно организуют агрономическое и ветеринарное обслуживание колхозов. Рыбозавод и заготовительные организации мало принимают мер по внедрению новых методов работы в рыбном и пушном промысле, не помогают колхозникам лучше организовать труд и наладить его учет.

Работники культпросветучреждений—изб-читален, Красных чумов, работники кинофикации слабо проводят политико-массовую работу среди колхозников, переходящих на оседлый образ жизни. Лекции, доклады, беседы проводятся редко, кинофильмов демонстрируется мало. А трудящиеся Корликовского сельсовета, члены артели имени Ворошилова не помнят, когда у них было кино. Культпросветработники слабо пропагандируют опыт работы колхозов, перешедших на оседлость, не показывают колхозникам преимущества оседлого образа жизни на примерах этих колхозов.

Задача исполкомов сельских Советов, правлений колхозов, оперативной группы, рыбакколхозсоюза, культурно-просветительных учреждений и хозяйственных организаций района—немедленно ликвидировать имеющиеся недостатки и обеспечить выполнение намеченных мероприятий по оседающим колхозам.

Во всех оседающих колхозах необходимо составить перспективные планы развития общественных хозяйств, привлекая к этому специалистов сельского хозяйства, рыбакколхозсоюза, рыбзавода. В перспективных планах необходимо предусмотреть развитие всех отраслей хозяйства: животноводства, рыболовства, пушного промысла, оленеводства, звероводства, полеводства, подсобных отраслей и кустарного производства. Предусмотреть правильное сочетание этих отраслей на основе внедрения механизации и неуклонного роста производительности труда. Необходимо отразить рост общественных фондов колхозов и на этой основе добиться роста дохода колхозников, улучшения материального и культурного их уровня. Перспективные планы необходимо разрабатывать с учетом особенностей каждого колхоза.

Перед сельскими Советами, правлениями колхозов, перед сельскохозяйственными органами района стоят ответственные задачи: в ближайшие дни восстановить во всех селящихся колхозах строительные бригады и развернуть строительство жилых домов для колхозников и производственных помещений, ускорить приемку и передачу колхозникам в их личное пользование отстроенные дома; помочь организовать быт, культурное устройство квартир колхозников. Работу необходимо организовать по методу производственных бригад и на основе этого поднять производительность труда селящихся колхозников.

Большую помощь правлениям колхозов в проведении этой работы может оказать интеллигенция, учителя, медицинские работники, работники рыбучастков, рыбкооповцы. Они должны быть первыми помощниками правлений колхозов в организации работы. Долг работников Советов, культурно-просветительных учреждений, сельскохозяйственных, рыбопромышленных организаций района оказать всемерную помощь колхозам в переводе на оседлость полукочевого национального населения.

Исполкомы сельских Советов, руководители районных организаций, заведующие отделами исполкома районного Совета обязаны повысить требовательность к себе и к своим подведомственным руководителям предприятий и учреждений, установить повседневный контроль за ходом работ в оседающих колхозах. Начо поднять уровень политико-массовой и культурно-просветительной работы среди колхозников, повысить роль Красных чумов, изб-читален, улучшить работу кинопередвижек.

Нет сомнения, что Советы депутатов трудящихся, сельскохозяйственные органы, правления колхозов района с помощью общественности и на основе подъема всей организационно-массовой работы успешно выполнят намеченные мероприятия по переводу на оседлость полукочевого национального населения.

Н. Самарин,
зав. сельхозотделом РК ВКП(б).

На крючковые снасти

Успешно применяет крючковые снасти на лову рыбачка колхоза «Новая жизнь» (деревня Былино) Корякина Фекла. Она ежедневно добывает по 200-250 килограммов рыбы. Всю добычу тов. Корякина сдает на рыбоприемный пункт только первым сортом.

Передовая рыбачка обязалась до конца года выловить и сдать первым сортом еще 300 килограммов рыбы.

Значительных успехов на рыбодобыче добился комсомолец Геннадий Кондаков, которого послала комсомольская организация рыбозавода в помощь колхозу «Новая жизнь» с заданием до конца декабря добыть 20 центнеров рыбы. Используя на лову крючковые ловушки, Геннадий Кондаков уже к 20 декабря добыл 31 центнер рыбы.

Сейчас, в момент наступления загара водоемов, Кондаков и Корякина облавливают живуны, применяя фитили, морды и другие орудия лова.

И. Кондаков.

ПИСЬМА В РЕДАКЦИЮ

БИБЛИОТЕКАРЬ—БЕЗДЕЛЬНИК

На сельского библиотекаря возложены обязанности—в первую очередь продвижение советской книги в массы. Для этого необходимо популяризировать каждую поступившую новинку. С этой целью устраиваются витрины, читательские конференции, беседы и т.д.

Не так обстоит дело в Охтеурской библиотеке (зав. тов. Западнова). Молча примет прочитанную книгу, молча подаст требуемую. О читательских конференциях, беседах, витринах отвечает так: «О читательских конференциях я понятия не имею, проводить беседы не моя обязанность, устраивать витрины не мое дело».

Тов. Западнова работает без плана, не ведет расписания рабочих часов библиотеки. Библиотека открывается по собственному желанию Западновой.

Спрашивается, почему культпросветотдел (зав. тов. Низовских) держит на такой почетной работе бездельника—библиотекаря и платит ему зарплату, как окончившему специальный библиотечный техникум.

Н. Н. Баталин.

СПЕШНАЯ РЕВИЗИЯ

Два года труженики колхоза имени Стаханова ожидали документальную ревизию в колхозе.

В октябре для проведения ревизии прибывает бухгалтер—ревизор райсельхозотдела тов. Тон.

Целую неделю провёл тов. Тон в колхозе. Однако ему не было времени, чтобы тщательно провести ревизию, т. к. в течение пяти дней, проведенных в колхозе, он занимался систематической пьянкой. Деньги, в сумме 280 рублей, Тон получил в колхозной кассе.

Наспех, за один день был написан акт ревизии, который и был представлен для общего собрания колхозников. После доклада тов. Тон, многих колхозников интересовало положение дел в колхозе, но ни на один заданный вопрос он не смог ответить.

Колхозники артели имени Стаханова крайне возмущены поведением такого бухгалтера-ревизора и требуют, чтобы райсельхозотдел, рыбакколхозсоюз до отчетного года провели настоящую документальную ревизию.

Иванов.

ЗА РУБЕЖОМ

Африканские демократы умирают во французских тюрьмах

В г. Абиджане (берег Слоновой Кости) в октябре состоялся процесс 400 африканских демократов, которые были арестованы в период январских волнений в 1950 г. в городе Агбовилль. Их арест был вызван тем, что они участвовали в движении протеста против заключения в тюрьму некоторых руководителей демократического объединения Африки.

Хотя французская колониальная администрация требовала строгого осуждения обвиняемых, суд вынужден был оправдать многих из них. Тем не менее 73 демократа были брошены в тюрьму. 11 из них погибло во французских застенках.

(ТАСС).

Преследование сторонников мира во Франции

По решению министра национальной обороны Жоржа Бидо уволен в отставку генерал Пети, видный прогрессивный деятель, борец за мир и укрепление дружбы между народом Франции и народами Советского Союза. Официальным поводом к этой репрессии послужило то, что генерал Пети будучи в военной форме участвовал 14 июня в народной манифестации.

(ТАСС).

Ответ. редактор П. Т. СОЛОВЬЕВ.

РД 04162 с. Ларьяк, типография Тюменского облполиграфиздата. Заказ 202.