1-104/100 I-XII
42, 27, 65
1 сдб
813-07
164
Г-55-2800
1 Государственная ордена Ленина БИБЛИОТЕКА СССР имени В. И. Ленина
XIII II/85

Пролетарии всех стран, соединяйтесь!

Стахановец

Орган Ларьякского райкома КПСС и районного Совета депутатов трудящихся, Тюменской области

№ 1 (841)
ПЯТНИЦА
1
ЯНВАРЯ
1954 г.
Цена 10 коп.

С НОВЫМ ГОДОМ, ТОВАРИЩИ!

За новые успехи в Новом году

Счастливые, радостные, гордые за свою прекрасную социалистическую Родину, встречают сегодня советские люди Новый 1954 год. Советские люди знают, что новый год принесет новые радости, новые успехи и новое счастье.

Воодушевленные историческими решениями пятой сессии Верховного Совета СССР, постановлением сентябрьского Пленума Центрального комитета Коммунистической партии Советского Союза, трудящиеся нашей страны одерживают с каждым днем все новые победы.

Наша страна в 1954 году добилась выдающихся успехов в дальнейшем развитии всех отраслей промышленности, сельского хозяйства, науки и культуры. Коммунистическая партия и Советское правительство неуклонно проводят в жизнь идеи марксистско-ленинского учения, направленные на дальнейший подъем культурного и материального благосостояния советских людей.

1953 год войдет в историю нашей великой социалистической Отчизны, как яркая страница выдающихся успехов в постепенном переходе от социализма к коммунизму. Советский человек, ощущая повседневную отеческую заботу Коммунистической партии и Советского правительства, окрыленный их историческими решениями, поворачивает реки в нужном направлении, оживляет знойные степи и голодные пустыни. По воле советского человека остановлены губительные суховеи и пустыни превращаются в цветущие сады, служащие на общее благо построения коммунистического общества в нашей стране.

Партия и правительство создают все условия для свободного творческого труда, для дальнейшего повышения зажиточности и культуры советских людей. Только в прошедшем году партия и правительство в своих исторических решениях наметили огромную программу дальнейшего повышения благосостояния трудящихся и советский народ претворяет это в жизнь.

Каждый советский человек с радостью встречает Новый год зная, что сегодня он будет жить лучше, чем вчера, а завтра—лучше, чем сегодня.

С каждым днем повышается материальный и культурный уровень трудящихся, укрепляется дружба свободолюбивых народов, растет могущество нашей любимой социалистической Родины.

Ни какие происки врагов и планы поджигателей войны не смогут остановить дальнейший неуклонный рост могущества и незыблемости нашего государства. Наша страна, как на-



як указывает всему человечеству путь к счастью и свободе.

Прошедший год был годом борьбы миролюбивого советского народа за прочный и длительный мир во всем мире. Советский Союз, верный своей миролюбивой политике, на каждой ассамблее Организации Объединенных Наций, на заседаниях Совета Безопасности разоблачает планы поджигателей новой войны и вносит свои предложения о прекращении гонки вооружений, о запрещении атомного и водородного оружия, о мирном урегулировании спорных международных вопросов.

Советский Союз вместе со странами народной демократии являются прочным оплотом мира и безопасности во всем мире.

Прошлый год ознаменовался новыми производственными победами. С великой радостью трудящиеся предприятий и учреждений заводов и фабрик рапортуют о досрочном выполнении государственных планов.

Часть своего труда в общее дело строительства коммунизма вложили и труженики нашего района. Многие колхозы нашего района успешно справились с выполнением плана развития животноводства и звероводства. Значительно повысилась урожайность овощных культур и зерновых. Лучшие люди нашего района т.т. Кумам В. Е., Сигильетов А. Н. (колхоз им. Молотова), Куяин Г. В. (колхоз им. Ленина), Ляксин Т. Н. (колхоз «Красная звезда»), Сухушин Н. А. (колхоз «Новая жизнь»), Сухушина П. К. (колхоз имени Куйбышева), Натускина Е. А. (колхоз «Коммунист») и другие занесены на районную Доску Почета. За успешное выполнение плана развития животноводства и звероводства колхоз имени Стаханова также занесен на районную Доску Почета.

Многие колхозы района перевыполнили план пушзаготовок.

Абсолютное большинство национального населения перешли в новые дома, забыв кочевой образ жизни.

С каждым днем крепнет морально-политическое единство трудящихся нашего национального района.

В иных условиях встречают 1954 год трудящиеся капиталистических стран. Усиливающаяся гонка вооружений в лагере империализма тяжелым бременем ложится на плечи трудящихся. Миллионы безработных, полуголодных рабочих капиталистических стран скитаются в поисках пищи и работы.

Победы мирного строительства в нашей стране вливают советскому народу все новые и новые силы, которые способны осуществить в одной из стран мира победу коммунизма.

С Новым годом, товарищи! С новыми победами!

Новогодний подарок рыбаков

Достойным подарком отмечают Новый 1954 год многие рыбаки колхозов района.

Рыбаки колхоза имени Стаханова под руководством бригадира Новосельцева К. И., применяя подледный лов, успешно справились с выполнением плана четвертого квартала. Звено престарелого рыбака-ханты Проломкина Ивана Яковлевича и звено Новосельцева И. И. при задании 10,5 центнера на рыбака выполнили квартальный план на 168 процентов.

Достойно встречают Новый год рыбаки колхоза имени Микояна т.т. Сигильетов Алексей и Сигильетов С. А. На 15 декабря 1953 года, при годовом задании 58 центнеров на рыбака, выловили по 80 центнеров рыбы.

Рыбак колхоза «Путь Ленина» Панченко Н. К. выловил в 1953 году 67 центнеров первосортной сибирской рыбы.

Высокими производственными успехами встречают Новый год рыбаки колхоза имени Войкова т.т. Сигильетов С. И. и Сигильетова А. А., в прошедшем году добыли по 64 центнера рыбы.

С хорошим новогодним подарком пришел рыбак колхоза «Передовик» Камин Д. С. Он выполнил годовое задание на 168 процентов.

Успешно справился с заданием к Новому году рыбак колхоза «Комсомолец» Прасин К. Н., выполнив годовое задание на 114,3 процента.

ПРЕДАТЕЛЯМ И ШПИОНАМ—ЗАСЛУЖЕННАЯ КАРА

Одобрение приговора предателям

Колхозники, рабочие и служащие деревни Пылино, Больше-Тарховского сельского Совета, с радостью услышали сообщение Верховного Суда СССР о приговоре подлым изменникам Родины—Берия и его сообщникам.

Справедливый приговор Верховного Суда СССР зарвавшейся банде Берия, сказал на собрании тов. **Павлов**, воодушевляет меня на новые трудовые успехи. Эти кровожадные бандиты хотели нас, свободных советских людей, превратить в рабочий скот, отобрать у нас все, чем мы владеем, закабалить нас в рабство к капиталистам и помещикам. Нет! Советские люди не потеряли революционную бдительность и, на какие бы происки не шли наши враги, им не придется сломить мощь Советского государства и разрознить нас—многонациональную семью социалистической Родины.

Собрание единодушно решило одобрить приговор Верховного Суда СССР, вынесенный банде Берия, и самоотверженным трудом вложить свою долю в общее дело построения коммунизма.

Н. Зайцев

Смерть наймитам империализма

В колхозе имени Ленина состоялось собрание, на котором колхозники одобрили справедливый приговор Верховного Суда СССР по делу шпионов и предателей нашей любимой Родины. Мы рады,—заявили они единодушно,—что изверги рода человеческого, подонки человечества, мечтавшие поднять свою кровавую руку на наше Правительство и независимость Родины, понесли суровую кару.

В ответ на происки врагов мы еще теснее сплотимся вокруг Коммунистической партии и нашего Правительства, будем сильнее крепить дружбу народов СССР, развивать революционную бдительность и самоотверженнее трудиться на благо нашей Родины и построения коммунистического общества в нашей стране.

По поручению собрания
Натускина, Нагина.

Заслуженная кара

На общем собрании колхозников колхоза «Коммунист» гневно звучала речь народа, осуждающая предательские действия изменников народа, подлых наймитов империализма—Берия и его сообщников.

Председатель колхоза «Коммунист» тов. **Васильев** сказал, что шайка злодеев под предводительством выродка человечества Берия, строила свои преступные планы, надеясь, что заокеанские поджигатели войны с радостью примут их в свои объятия. Наша Родина будет уверенно идти к коммунизму, несмотря на происки врагов.

Общее собрание колхозников единодушно одобрило приговор, вынесенный Верховным Судом СССР предателям и шпионам, покушавшимся на свободу и независимость нашего народа. Смерть наймитам империализма!

Честный и самоотверженный труд—вот наш ответ врагам.

Л. Киселева.

V-Я ЛАРЬЯКСКАЯ РАЙОННАЯ ПАРТИЙНАЯ КОНФЕРЕНЦИЯ

26—27 декабря 1953 года проходила пятая Ларьякская партийная конференция, на которой была обсуждены следующее вопросы:

1. Отчет о работе Ларьякского райкома Коммунистической партии Советского Союза.
2. Отчет ревизионной комиссии райкома партии.
3. Выборы членов райкома КПСС.

Выборы ревизионной комиссии РК КПСС.

5. Выборы делегатов на XIV-ю Ханты-Мансийскую окружную партийную конференцию.

С отчетным докладом о работе Ларьякского райкома партии выступил первый секретарь РК КПСС тов. Кинин М. И.

—Районный комитет партии, —сказал докладчик,—руководствуясь решениями XIX съезда партии и постановлением сентябрьского Пленума ЦК КПСС, за отчетный период проводил работу по дальнейшему укреплению первичных организаций и усилению их влияния на широкие массы трудящихся по претворению в жизнь исторических решений XIX съезда партии и постановления сентябрьского Пленума ЦК КПСС и на основе этого добивался дальнейшего подъема культурного и материального уровня трудящихся района.

Охарактеризовав некоторые успехи работы райкома партии по руководству партийными организациями, по идеологической работе среди коммунистов и выдвижению кадров, по руководству хозяйственной деятельностью в районе, докладчик обратил серьезное внимание на недостатки в работе районного комитета партии и его бюро.

Он отметил, что в районной партийной организации имеют место факты слабой работы с кандидатами в члены КПСС и молодыми коммунистами; партийная организация еще слабо росла за счет передовой части рабочих рыбной промышленности и колхозного крестьянства, колхозников местной коренной национальности, особенно женщин и сельской интеллигенции.

Многие партийные организации в районе до сих пор малочисленны, организационно слабы, в некоторых колхозах они не созданы до сих пор, а райком партии не принял мер к устранению этих недостатков.

В отдельных партийных организациях собрания проводились нерегулярно, подготовка к ним проводилась наспех, не было еще развернуто настоящей деловой критики и самокритики.

Отдел партийных, профсоюзных и комсомольских органов (зав. тов. Соловьев) и в целом районный комитет партии оказывали недостаточную помощь партийным организациям в улучшение организационно-партийной и партийно-политической работы.

Анализируя работу райнной комсомольской организации, тов. Калинин указал на крайне слабое руководство РК ВЛКСМ первичными комсомольскими организациями и слабое партийное руководство райкомом комсомола. В результате районная комсомольская организация слабо росла, внутрисоюзная работа была в запущенном состоянии, плохо велась идеологическая работа с комсомольцами и молодежью, комсомол еще не являлся авангардом в выполнении хозяйственных и политических задач, стоящих перед районом.

Указав на некоторое улучшение по идеологической и агитационно-пропагандистской работе в районной партийной организации, тов. Калинин сказал о серьезных недостатках, выражающихся в том, что отдел агитации и пропаганды райкома партии (секретарь по пропаганде тов. Коренанов, зав. отделом пропаганды и агитации тов. Зайцев), секретари первичных партийных организаций не уделяли должного внимания качеству проводимых занятий, слабо работали с пропагандистами, не вели настоящей борьбы за полный охват коммунистов марксистско-ленинской учебой, не принимали решительных мер по привлечению коммунистов к повышению общеобразовательного уровня. Агитаторы работали кампанейски, школы агитаторов по-настоящему не работали.

Большие недостатки имеются в работе районной газеты «Стахановец», которая еще мало уделяет внимания обобщению и распространению опыта партийных, комсомольских и профсоюзных организаций, передовиков сельского хозяйства, рыбной промышленности и лесного промысла. Мало популяризирует опыт перевода кочевого и полукочевого национального населения на оседлый образ жизни, агитационной работы среди широких масс трудящихся, мобилизующий на претворение в жизнь постановления сентябрьского Пленума ЦК КПСС.

Значительное место в докладе тов. Калинин уделил работе культпросветучреждений, профсоюзов, кинообслуживанию населения, радиовещанию, работе связи, медицинских работников, сельских Советов, колхозов и работе среди женщин коренной национальности.

Говоря о партийном руководстве хозяйством района, тов. Калинин уделил особое внимание недопустимости отставании в выполнении плана рыбодобычи, заготовка кормов для общественного животноводства и выполнения мероприятий по переводу национального населения на оседлый образ жизни.

Заканчивая доклад, тов. Калинин выразил уверенность, что районная партийная организация, преданная делу Ленина—Сталина, будет и впредь еще настойчивее бороться за выполнение хозяйственно-политических задач, поставленных перед районом.

Выступая в прениях по отчетному докладу—секретарь Нижне-Вартовской территориальной партийной организации тов. Фонин нанес резкую критику в адрес РК КПСС, за то, что районный комитет и особенно отдел пропаганды (секретарь тов. Коренанов) слабо руководили идеологической работой, мало читалось лекций и докладов, слабо проводилась агитационно-массовая работа, а тов. Коренанов, бывая проездом в Нижне-Вартовске, не поинтересовался работой первичной партийной организации. Поэтому со стороны отдельных коммунистов проявлялись грубые нарушения Устава КПСС. Районные работники, бывая в командировках, должной помощи не оказывали.

Например, тов. Жилин, бывая в командировках, занимался пьянкой, участвовал в драках и т. п., а вопросом заготовки кормов для общественного животноводства занимался слабо.

Тов. Фонин указал также, что райком партии слабо претворяет в жизнь постановление сентябрьского Пленума ЦК КПСС. До сих пор не выехали коммунисты и комсомольцы на укрепление колхозов района.

Прокурор Ларьякского района тов. Копылов в своем выступлении сказал, что у некоторых руководителей еще низка бдительность. Торгующие организации принимают таких работников, которым нельзя доверять материальные ценности, в результате случаются еще хищения кооперативной собственности.

Финансовые органы,—сказал он,—плохо контролируют детские учреждения, поэтому имеются такие факты, что мебелью и прочими принадлежностями пользуются те, кому не полагается, особенно в Ларьякском интернате (зав. тов. Кашлакова). Плохо дело обстоит в Ларьякской средней школе с успеваемостью и дисциплиной, а отдел пропаганды, ведущий этими делами, по-настоящему не вникал в в работу школы.

Бюро районного комитета партии своевременно не приняло мер и не предотвратило имеющиеся серьезные недостатки в морально-бытовом поведении тов. Коренанова.

Тов. Копылов также рассказал о плохой работе Октябрьского лесоучастка, о том, что партийная организация слабо участвует в хозяйственной деятельности лесоучастка, почти не проводит массово-политическую работу среди лесозаготовителей. Необходимо бюро райкома партии войти в ходатайство перед окружкомом партии, чтобы парторганизация лесоучастка стояла на учете при нашем райкоме.

Делегат партийной организации колхоза «Красная звезда» тов. Рыстымова сказала, что за последнее время председатель колхоза тов. Иванов улучшил руководство колхозом, партийная организация колхоза оказывает большую помощь в работе правления. Наш колхоз в нынешнем году получил большой доход от звероводства.

У некоторых колхозников еще низка трудовая дисциплина и производительность труда, но тов. Иванов пока проходит мимо таких фактов и мер к полному устранению этих недостатков не принимает. Ощущается плохое руководство со стороны управления сельского хозяйства.

Выступая председатель Нижне-Вартовского Совета тов. Сипирин сказал о том, что колхозы Совета значительно повысили активность в выполнении планов. Необходимо указать на то, что районный комитет партии мало еще оказывал помощи колхозам, плохо разбирался в причинах отставания сельского хозяйства, рыбодобычи и лесозаготовок, слабо оказывал помощь в механизации трудоемких работ в колхозах.

Он осудил практику руководства тов. Коренанова, указав на то, что тов. Коренанов груб с партийными и советскими работниками, допускает оскорбления отдельных руководителей.

Делегат тов. Суслов в своем выступлении отметил неправильное руководство торговлей. Подчас работники райкома сами являются нарушителями советской торговли. Он также сказал о слабой помощи управления сельского хозяйства колхозам. В настоящий период колхозные фермы кормами не обеспечиваются, а работники сельского хозяйства, как тов. Рыков, бывая в командировке должной помощи в работе колхозов не оказывает. Новому составу райкома партии следует обращать больше внимании на работу Ларьякской средней школы.

Председатель исполкома райсовета тов. Таяничав критиковал работников аппарата райкома партии за то, что они поверхностно занимаются вскрытием тех или иных недостатков, еще слабо готовят некоторые вопросы на бюро. Например, тов. Низовских готовила наспех вопрос о работе медицинских учреждений.

Также недостаточно был подготовлен вопрос о режиме экономии.

Правильно предъявляют требования к райсовету колхозники колхоза «Новая жизнь». В руководстве таким укрупненным колхозом районный Совет депутатов трудящихся должной помощи не оказал. Я считаю,—сказал тов. Толмачев,—что партийную организацию колхоза «Новая жизнь» необходимо укрепить, для того чтобы она была настоящим проводником постановлений партии и правительства и оказывала более существенную помощь в осуществлении руководства колхозом.

Тов. Толмачев указал на слабое руководство комсомольцами и молодежью со стороны первого секретаря РК ВЛКСМ тов. Романовой. Тов. Романова допустила серьезную ошибку, что отрицательно сказалось на всей работе районной комсомольской организации. Критика была нанесена в адрес третьего секретаря райкома партии тов. Тюльканова за его слабое руководство рыбодобычей, сельским хозяйством, торговлей в районе.

На конференции выступила зав. отделом по работе среди женщин окружного комитета партии тов. Биляева. Она вскрыла недостатки имеющиеся в работе райкома партии, районной партийной организации и поставила задачи по дальнейшему улучшению работы.

Всего в прениях выступило 35 человек.

По отчетному докладу РК КПСС конференция приняла развернутое решение. Работа райкома партии признана удовлетворительной.

В новый состав райкома партии избрано 23 члена. Пять человек избрано в состав ревизионной комиссии. 12 делегатов избрано на XIV окружную партийную конференцию.

Первый пленум райкома КПСС

Состоялся первый пленум Ларьякского райкома КПСС.

Пленум избрал бюро районного комитета в составе 7 человек. В состав бюро вошли т.т. Калинин М. И., Безбородов В. М., Тюльканов Н. П., Суслов Н. Д., Соловьев П. Т., Толмачев Ю. А., Токарев А. П.

Пленум избрал первым секретарем РК КПСС тов. Калинина М. И., секретарями т.т. Безбородова В. М., Тюлькано-ва Н. П.

Пленум утвердил заведующих отделами райкома партии: партийных, профсоюзных и комсомольских органов—Соловьева П. Т., пропаганды и агитации—Зайцева Н. К., сельскохозяйственным — Суслова Н. Д.

Редактором районной газеты «Стахановец» пленум утвердил Озолину В. А.

За редактора
В. ТЕРЛЕЕВА.

РД 06958 с. Ларьяк, типография Тюменского облполиграфиздата Тираж 1000 экз. Заказ 232

Пролетарии всех стран, соединяйтесь!

Стахановец

Орган Ларьякского райкома КПСС и районного Совета депутатов трудящихся, Тюменской области

№ 3 (843)
ЧЕТВЕРГ
7
ЯНВАРЯ
1954 г.

Цена 10 коп.

1
Государственная ордена Ленина БИБЛИОТЕКА СССР
а. и.

Рационализаторы автомобильного завода

На Московском заводе малолитражных автомобилей подведены итоги работы рационализаторов за минувший год. Автомобилестроители внесли около 3250 предложений, из которых свыше 1300 внедрено в производство. Реализация этих новшеств позволяет сэкономить в год до 10 миллионов рублей.

(ТАСС).

ВЕЛИКАЯ ЖИЗНЕННАЯ СИЛА КОЛХОЗНОГО СТРОЯ

Колхозный строй, созданный и упрочившийся под руководством Коммунистической партии, как в годы мирного строительства, так и в годы тяжелых военных испытаний доказал свою великую жизненную силу. Социалистическое сельское хозяйство СССР опирается на мощную индустриально-техническую базу и является самым крупным и механизированным сельским хозяйством в мире. Оно имеет неизмеримые преимущества перед мелкотоварным крестьянским хозяйством, а также перед крупным капиталистическим сельскохозяйственным производством.

В условиях капитализма, базирующегося на частной собственности на средства производства, на эксплуатации трудящихся, развитие сельского хозяйства влечет за собой массовое обнищание и разорение крестьянства. Характерную в этом отношении картину представляет сельское хозяйство США. Только за период с 1945 по 1950 год в США разорилось 713 тысяч фермерских хозяйств. А подавляющее большинство из еще уцелевших мелких и средних ферм не обеспечивает их владельцам прожиточного минимума.

Об огромных достижениях социалистического сельского хозяйства в СССР дают наглядное представление следующие данные. С 1926-27 по 1952-53 год товарность нашего сельского хозяйства выросла по зерну с 10,3 млн. тонн до 40,4 млн. тонн. За это же время резко вырос объем и другой товарной сельскохозяйственной продукции: картофеля—с 3 млн. до 12,5 млн. тонн; мяса (в живом весе)—с 2,4 млн. до 5 млн. тонн; молока—с 4,3 млн. до 13,2 млн. тонн. Крупные успехи достигнуты в производстве хлопка, сахарной свеклы и некоторых других технических культур.

Успехи сельского хозяйства СССР обусловлены самой природой социалистического строя. В нашей колхозной деревне установились совершенно новые производственные отношения— отношения товарищеского сотрудничества и социалистической взаимопомощи, в основе которых лежит общественная собственность на средства производства. Колхозный строй является такой формой организации труда, которая сочетает личные интересы крестьян с общественными интересами, позволяет одновременно решать задачи быстрого развития артельного производства и на этой основе—неуклонного подъема благосостояния крестьянства.

Другим важнейшим источником великой жизненной силы колхозного строя является безграничная возможность применения в сельскохозяйственном производстве первоклассной техники. Развивая и совершенствуя социалистическую индустрию с ее сердцевиной —машиностроением, партия и правительство на этой основе из года в год повышают техническую оснащенность сельского хозяйства, принимают меры для наиболее эффективного использования машин и механизмов в колхозах.

В настоящее время в МТС насчитывается 969 тысяч тракторов (в переводе на 15-сильные). Это на 74 процента превышает довоенную численность тракторов в МТС. Парк зерновых комбайнов возрос до 255 тысяч, превысив довоенный уровень на 66 процентов. Количественный рост техники в сельском хозяйстве сопровождается серьезным качественным ее улучшением. Значительную часть машинного парка МТС теперь составляют мощные гусеничные тракторы с дизельными двигателями, самоходные комбайны.

Величайшая жизнеспособность колхозного строя состоит также в том, что он открыл крестьянству пути не только к зажиточности, но и к быстрому росту культурно-технического уровня. Культурная революция, преобразившая за годы Советской власти облик нашего народа, изменила до неузнаваемости деревню. Выросли многочисленные кадры непосредственных руководителей коллективного сельскохозяйственного труда, обладающих глубокими знаниями.

Теперь, когда в нашей стране создана мощная, технически совершенная тяжелая индустрия и значительно окрепли колхозы, имеются все условия для того, чтобы на этой базе обеспечить крутой подъем всех отраслей сельского хозяйства, более быстрое развитие легкой и пищевой промышленности и создать обилие продовольственных и промышленных товаров в стране. К этой цели и направлены решения пятой сессии Верховного Совета СССР и постановление сентябрьского Пленума ЦК КПСС.

Грандиозная программа, намеченная Пленумом ЦК КПСС, указывает пути нового мощного подъема сельского хозяйства. Она проникнута глубокой верой в нерушимый союз рабочего класса и колхозного крестьянства—основу непобедимости советского строя, важнейшее условие коммунистического строительства. Претворение в жизнь исторического решения партии в огромной мере будет способствовать дальнейшему упрочению союза рабочего класса и крестьянства.

Решающим средством дальнейшего подъема сельского хозяйства является резкое повышение уровня механизации сельскохозяйственного производства. Партия и правительство приняли решение—в период с 1954 по 1 мая 1957 года дать сельскому хозяйству 500 тысяч тракторов общего назначения (в 15-сильном исчислении), 250 тысяч пропашных тракторов, а также большое количество сельскохозяйственных машин и автомобилей. Выполнение этой задачи требует приложения больших усилий от работников промышленности. Не менее серьезное требование предъявляется к нашей промышленности и в связи с заданием обеспечить потребность сельского хозяйства в минеральных удобрениях.

Партия и правительство предусматривают огромную помощь деревне подготовленными, квалифицированными кадрами способными использовать те материальные условия и возможности, которые создаются для дальнейшего подъема сельского хозяйства. Уже к весне 1954 года в МТС должно прийти не менее 100 тысяч специалистов. Помимо этого, партия и правительство призывают вернуться на работу в сельское хозяйство тех трактористов, комбайнеров, техников, которые по каким-либо причинам ушли в город. Братская помощь социалистического города послужит коренному улучшению всей работы в колхозной деревне.

Создание обилия сельскохозяйственных продуктов в стране на базе могучего роста социалистической индустрии является важнейшей составной частью программы коммунистического строительства. На решение этой насущной всенародной задачи Коммунистическая партия подымает весь советский народ.

По родной стране

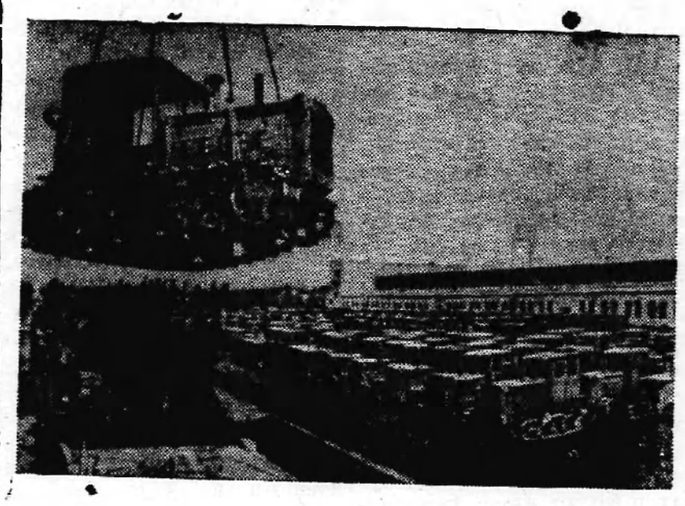

Сталинград. На погрузочной площадке тракторного завода имени Ф. Э. Дзержинского. Отправка дизельных тракторов «ДТ-54» в МТС.

Прессклише ТАСС.

ВИЛЬНЮС СТРОИТСЯ

С каждым годом хорошеет древний Вильнюс—столица Литовской ССР. Сейчас здесь строится около 450 объектов. В новом году вступят в строй завод электротехнических бытовых приборов, молокозавод. Начнется сооружение крупнейшего в республике мясокомбината, большого тепличного комбината.

Значительно возрастет жилой фонд города. Трудящиеся получат свыше 100 тысяч квадратных метров новой жилой площади. (ТАСС).

В Узбекистане начался сев зерновых

С первых дней нового года в южных районах Узбекистана наступили теплые солнечные дни. Сельхозартели, расположенные в долинах Сурхан-Дарьи и Ширабад-Дарьи, приступили к севу яровых. В Сурхан-Дарьинской области засеяны первые сотни гектаров высококачественными семенами лучших местных сортов пшеницы.

(ТАСС).

В ПЕРВЫЕ ДНИ НОВОГО ГОДА

Коллектив мартеновского цеха металлургического завода имени Куйбышева (Нижний Тагил) с первых дней января выдает сверхплановый металл. Сталевары первой печи все плавки в новом году выпускают в среднем на 1 час раньше графика, снимая с каждого квадратного метра пода мартена на 2 тонны стали больше нормы. Задание двух дней января коллектив первого мартена перевыполнил на 26 процентов.

Сотни тонн стали сверх задания выплавили за 2 дня января металлурги Днепродзержинского завода имени Дзержинского.

Коллектив Кузнецкой обувной фабрики (Пензенская область) в первый рабочий день нового года выдал сверх задания более 500 пар мужских, дамских и детских ботинок и туфель. 3 января на предприятии сдан в эксплуатацию новый швейный конвеер. С его пуском пошив обуви увеличится более чем на миллион пар в год.

Организованно начали новый год горняки крупнейшей в Кузбассе шахты имени Кирова треста «Ленинуголь». В 1 рабочий день нового года коллектив комбайновой лавы № 59 на участке Героя Социалистического Труда тов. Чекмарева добыл десятки тонн угля сверх плана. Комбайнеры участка №14 за первую смену в полтора раза превысили задание.

(ТАСС).

ЗА УСПЕШНОЕ ВЫПОЛНЕНИЕ ПЛАНА РЫБОДОБЫЧИ

С совещания рыбохозяйственного актива

В конце декабря 1953 года состоялось совещание рыбохозяйственного актива. На совещании присутствовало 28 человек.

С докладом об итогах 1953 года и мероприятиях на 1 квартал 1954 года выступил директор Нижне-Вартовского рыбозавода тов. Смоляков. Он в основном раскрыл причины невыполнения плана рыбодобычи в 1953 году, указал на слабое руководство звеньями гослова и бригадами колхозных рыбаков со стороны рыбоучастков и правлений колхозов.

Докладчик отметил, что большинство колхозов не выставляло планового количества рыбаков, не применялась маневренность лова, орудия лова использовались нерационально. Докладчик указал на то, что начальники рыбоучастков не применяли новых методов лова, не боролись за укрепление трудовой дисциплины на лову среди рыбаков гослова, что в должной мере отразилось на выполнение плана рыбодобычи.

Медицинское и культурное обслуживание рыбаков стояло на низком уровне.

Начальник Больше-Тарховского рыбоучастка тов. **Крюков** в своем выступлении рассказал, что в 1 квартале намечено послать на озеро Самотлар звено гослова в количестве 10 человек для сетного лова. На расстоянии 7 километров будет выставлено 300 сетей в шахматном порядке. На Карликинские водоемы направим звено в 4 человека, которое выставит 40 котцов. Таким образом мы обеспечим выполнение плана добычи рыбы в 1 квартале.

Начальник Корликовского рыбоучастка тов. **Крюков** критиковал рыбакколхозсоюз за плохое руководство колхозами. Оперативной группе рыбакколхозсоюза необходимо оказать серьезную помощь колхозу «Передовик» в подготовке новых орудий лова. Он предложил включить в мероприятия 1 квартала чердачный лов рыбы.

Выступающие т.т. **Кангередав, Сигильятов, Беклемишев** указали на слабое руководство колхозами, на плохое обслуживание рыбаков со стороны торговых организаций, медицинских и культурно-просветительных учреждений.

Секретарь райкома партии тов. **Калинин** сказал, что необходимо в колхозах валадить учет, улучшить в рыболовецких бригадах трудовую дисциплину, повысить роль социалистического соревнования. Медицинским, культурно-просветительным учреждениям и торгующим организациям нужно составить план обслуживания рыбаков.

Совещание рыбохозяйственного актива наметило мероприятия, направленные на успешное выполнение плана рыбодобычи.

РАБОТУ КУЛЬТПРОСВЕТУЧРЕЖДЕНИЙ—НА УРОВЕНЬ НОВЫХ ЗАДАЧ

Советские люди с энтузиазмом встретили величественную программу подъема социалистического сельского хозяйства, намеченную в постановлении сентябрьского Пленума ЦК КПСС «О мерах дальнейшего развития сельского хозяйства СССР».

Пленум ЦК КПСС отметил, что социалистическое сельское хозяйство, созданное и упрочившееся под руководством Коммунистической партии, является самым крупным механизированным хозяйством в мире. С каждым годом население Советского Союза все больше получает товаров широкого потребления, а легкая и пищевая промышленность — сырья.

Вместе с тем Пленум указал, что огромные возможности крупного социалистического сельского хозяйства используются недостаточно, и детально разработал пути дальнейшего развития сельского хозяйства, создания обилия сельскохозяйственных продуктов на базе могучего роста социалистической индустрии, как ведущей силы в народном хозяйстве.

Было бы ошибкой думать, говорится в постановлении сентябрьского Пленума ЦК КПСС, что дальнейший подъем сельского хозяйства пойдет самотеком. Важнейшим условием успешного выполнения поставленных партией задач является усиление массово-политической и культурно-просветительной работы на селе, улучшение всей воспитательной работы среди трудящихся.

Большую роль в решении этой важной задача призваны сыграть сельские клубы, избы-читальни, красные чумы и сельские библиотеки, которым необходимо оживить работу по мобилизации масс трудящихся на выполнение исторических решений партии и правительства.

Культурно-просветительные учреждения нашего района до сих пор не перестроили свою работу, недостаточно изучают с массами трудящихся постановление сентябрьского Пленума ЦК КПСС, слабо мобилизуют колхозное крестьянство на выполнение исторических решений партии и правительства. Сельские клубы, избы-читальни, красные чумы и сельские библиотеки еще не являются проводниками постановления сентябрьского Пленума, крайне слабо развернута политико-массовая работа среди трудящихся. Киноустановки при красных чумах работают плохо, художественная самодеятельность на селе не развита, актив культпросветучреждений очень мал, работники культурно-просветительных учреждений не работают с молодежью, не привлекают её в работу клубов и изо-читален.

Сельские библиотеки не проводят читательских конференций, не являются подлинными агитаторами на селе.

Плохо поставлена работа в Ванаугольской избе-читальне (зав. тов. Батурина), Корликовском красном чуме (зав. тов. Тархов) и других.

Первоочередной задачей работников культпросветучреждений является широкая пропаганда постановления сентябрьского Пленума ЦК КПСС среди широких масс трудящихся, мобилизации их на выполнение и перевыполнение государственных планов.

Для обобщения и распространения опыта нужно проводить встречи рыбаков, охотников, животноводов, звероводов, работников сельского хозяйства с привлечением специалистов, на которых проводить лекции и доклады о передовых методах труда, обмен опытом передовых работников, читать лекции и доклады на различные темы для повышения политического и общеобразовательного уровня трудящихся.

Бороться за массовость сельской художественной самодеятельности, за высокий по своим идейным и художественным качествам репертуар, за систематическое проведение читательских конференций в целях повышения интереса трудящихся к книге, за систематическое улучшение кинообслуживания населения.

Сельские культурно-просветительные учреждения должны стать излюбленным местом трудящихся колхозного села.

П. Захаров.
Заведующий отделом культуры.

НОВЫЕ СЕЛЬСКОХОЗЯЙСТВЕННЫЕ МАШИНЫ

Машина для квадратной посадки рассады овощей

При обычной рядовой посадке овощей обработка почвы в рядках между растениями производится вручную, в результате затрачивается много труда. Квадратная посадка позволяет производить механизированную междурядную обработку в двух взаимно перекрещивающихся направлениях. Если при рядовой посадке площадь, обрабатываемая культиватором, составляет до 60 процентов, то при квадратной посадке она достигает 80 и более процентов.

Инженер т. Недашковский сконструировал машину для квадратной посадки рассады овощей, выращенной в торфоперегнойных горшочках. Эта машина навешивается на колесный трактор «Беларусь» и обеспечивает одновременную посадку четырех рядков.

Перед началом работы машины вдоль гона, на котором предполагается посадка овощей, натягивается с помощью



специальных устройств проволока. Она имеет узелки на расстоянии 60 или 70 сантиметров друг от друга. При перемещении машины узелки проволоки воздействуют на крестовину, которая приводит в движение посадочные аппараты. Таким образом, от расстояния между узелками проволоки зависит размер стороны квадрата, по углам которого располагаются растения.

Горшочки с рассадой закладываются сажальщицами в корзинки посадочного аппарата. При опускании корзинки в борозду, сделанную сошниками машины, дно корзинки автоматически отбрасывается и горшок с рассадой опускается на дно борозды и засыпается землей. Одновременно автоматически производится полив посадочного места. Для этих целей на трактор навешены специальные баки с водой.

Машина способна посадить рассады в день на площади до двух гектаров. Таких машин в 1953 году будет выпущено 200, в 1954 году—5 тысяч, а в 1955 году—7.500.

А. Чужак.

Международное обозрение

ЕДИНСТВО И СПЛОЧЕННОСТЬ БОЛГАРСКОГО НАРОДА

20 декабря в Болгарии состоялись выборы в Народное Собрание—верховный орган государственной власти. День выборов был по истине всенародным праздником, яркой демонстрацией народного единства и сплоченности, проявлением глубоких чувств любви и нерушимого доверия народных масс к Коммунистической партии—руководящей силе народно-демократического строя.

В выборах участвовало 99,48 процента зарегистрированных избирателей. За кандидатов отечественного фронта, объединяющего политические партии и другие общественные организации Болгарин, голосовало 99,8 процента участвовавших в выборах. Единодушие, с которым избиратели голосовали за единый список отечественного фронта, наглядно продемонстрировало жизненную силу народно-демократического строя.

Этот строй дает болгарскому народу возможность коренным образом изменить лицо своей Родины. Из отсталой сельскохозяйственной страны Болгария превращается в передовое индустриально-аграрное государство с собственной металлургией, машиностроением, электротехнической и другими отраслями промышленности, которых в старой Болгарии не было и в помине. Выполнив досрочно—в четыре года—план первой пятилетки, болгарский народ в этом году одержал новые производственные победы. С братской помощью Советского Союза построены крупный металлургический завод имени В. И. Ленина, завод электроизоляторов, ряд предприятий легкой и других отраслей промышленности. Общий подъем народного хозяйства создал все условия для повышения материального и культурного уровня трудящихся. Производство предметов народного потребления с 1948 по 1952 год возросло в Болгарии в 2 раза. Ныне в стране создана прочная база, позволяющая в дальнейшем еще лучше удовлетворить растущие материальные и культурные потребности населения.

Отдавая свои голоса за кандидатов отечественного фронта, болгарский народ видел перед собой не только радостное настоящее, но и еще более светлое будущее. В этом году в стране успешно завершен план первого года второй пятилетки. Основная задача второй пятилетки, говорил на предвыборном собрании Председатель Совета Министров Болгарии В. Червенков,—это дальнейшее развитие производительных сил страны с тем, чтобы обеспечить успешное строительство социализма. Во второй пятилетке сельское хозяйство и легкая промышленность Болгарии получат в 2 раза больше средств, чем в первой. Капиталовложения в культурно-бытовое строительство возрастут в 3 раза, а в жилищное строительство—почти в 4 раза.

Болгарский народ голосовал на выборах за мир, за победу социализма, за укрепление и расширение демократических завоеваний, за радость новой жизни.

РОСТ ЗАБАСТОВОЧНОЙ БОРЬБЫ ТРУДЯЩИХСЯ

Ушедший 1953 год был годом дальнейшего развития забастовочной борьбы трудящихся капиталистических и колониальных стран. В послевоенное время еще не наблюдалось столь крупных стачек, какие происходили в этом году. Они имели место почти во всех капиталистических и колониальных странах и охватили десятка миллионов людей.

Нарастание стачечной борьбы в капиталистическом мире—прямой результат усиливающегося недовольства трудящихся политикой гонки вооружений, ведущей к резкому снижению и без того низкого жизненного уровня трудящихся. В Соединенных Штатах 80 процентов семей систематически не доедают. В Англии дороговизна жизни по сравнению с довоенной возросла почти в двое. В Японии реальная заработная плата рабочего не составляет и половины довоенной. Это не может не вести к дальнейшему обострению классовых противоречий между трудом и капиталом, к еще более активной борьбе трудящихся за свои права.

О силе и размахе стачечного движения можно судить по примеру последних двух месяцев. В Соединенных Штатах, где в первой половине нынешнего года бастовало свыше 2 млн. человек, в ноябре—декабре забастовки объявляли железнодорожники, учителя, шоферы, рабочие фармацефтических фабрик и т. п.

В Англии в начале декабря бастовало свыше 2 миллионов рабочих машиностроительной и судостроительной промышленности; это была крупнейшая в стране стачка со времени всеобщей забастовки английского пролетариата в 1926 году. Во Франции, где в августе забастовками было охвачено около 3 миллионов рабочих и служащих, конец года ознаменовался новым подъемом стачечной борьбы: вслед за обслуживающим персоналом французских аэродромов, начали забастовку почтовые служащие; в результате связь по всей стране нарушена.

Крупная забастовка состоялась недавно в Италии. Около 6 миллионов рабочих в общенациональном масштабе на 24 часа прекратили работу, требуя повышения заработной платы. Упорной была стачка бельгийских горняков, протестовавших против массовых увольнений. Начавшаяся в ноябре забастовка текстильщиков столицы Уругвая на днях закончилась победой рабочих, добившихся повышения заработной платы. Исключительно широкий размах приняло забастовочное движение, развернувшееся в ноябре—декабре в Японии и получившее в буржуазной печати название „осеннего наступления" рабочих.

В ходе стачечной борьбы крепнет единство действий трудящихся. Несмотря на попытки профсоюзных раскольников предать забастовкам чисто экономический характер, стачечные бои все чаще принимают форму активных политических выступлений рабочего класса. Примером может служить недавняя забастовка нефтяников Басры в Ираке—первая забастовка в этом районе страны. Выдвигая экономические требования, бастовавшие требовали ликвидации засилия иностранных монополий, грубо вмешивающихся во внутренние дела Ирака.

В. Харьков.

ОТВЕТ на чайнворд „Новогодняя елка", помещенный в нашей газете за № 2 (842) от 3 января 1954 года: 1. Тост. 2. Телеграмма. 3. Апорт. 4. Темп. 5. Праздник. 6. Конфетти. 7. Игрушка. 8. Ананас. 9. Снег. 10. Год. 11. Дед-мороз. 12. Звезда. 13. Альт. 14. Тенор. 15. Романс. 16. Снегурочка.

За редактора В. ТЕРЛЕЕВА.

РД 08960 с. Ларьяк, типография Тюменского облполиграфиздата Тираж 1000 экз. Заказ 235

Пролетарии всех стран, соединяйтесь!

Стахановец

Орган Ларьякского райкома КПСС и районного Совета депутатов трудящихся, Тюменской области

№ 4 (844)
ВОСКРЕСЕНЬЕ
10
ЯНВАРЯ
1954 г.

Цена 10 коп.

1
Государственная ордена Ленина БИБЛИОТЕКА СССР

ТРЕТИЙ ТОМ «КАПИТАЛА» К. МАРКСА НА БОЛГАРСКОМ ЯЗЫКЕ

Издательство Болгарской Коммунистической партии выпустило на болгарском языке третий том «Капитала» К. Маркса в переводе с русского издания института Маркса—Энгельса—Ленина—Сталина.

(ТАСС).

Обеспечим животноводческие фермы кормами

Сентябрьский Пленум ЦК КПСС в постановлении «О мерах дальнейшего развития сельского хозяйства СССР» поставил перед тружениками колхозной деревни, перед советскими и партийными организациями благородную задачу — в кратчайший срок ликвидировать нетерпимое отставание в развитии животноводства, создать прочную кормовую базу, обеспечить поголовье скота хорошими помещениями, добиться решительного повышения продуктивности животноводства, более высокого роста поголовья скота, улучшения его продуктивности и в ближайшие два—три года достигнуть резкого увеличения производства продуктов животноводства.

Решение этой задачи во многом зависит от успешного проведения зимовки скота, от хорошего порядка на животноводческих фермах, от заботливого ухода за животными и особенно от правильного экономного расходования кормов, бесперебойного обеспечения скота кормами в течение всего стойлового периода.

Из-за отсутствия запаса грубых и сочных кормов на животноводческих фермах, кормление скота происходит с перебоями, как это имеет место в отдельных колхозах нашего района и особенно в сельхозартели имени Куйбышева (председатель т. Соснин). В результате чего снижаются надои молока, скот теряет упитанность.

Правления этих колхозов и заведующие животноводческими фермами не учли урока прошлого года и в настоящее время не принимают серьезных мер к бесперебойному обеспечению ферм кормами и созданию кормовых запасов.

В большинстве колхозов нашего района запас кормов на животноводческих фермах не создан. Необходимо в кратчайший срок принять самые серьезные меры к быстрейшей вывозке кормов. В каждом колхозе необходимо увеличить количество лошадей и сеновозов, высвободить колхозников с второстепенных работ и переключить их на вывозку кормов. Регулярно организовывать субботники и воскресники по вывозке сена с привлечением всей общественности.

Сено, подвезенное к фермам должно экономно расходоваться, нужно беречь каждый килограмм кормов.

Председателям колхозов т.т. Мурашову (имени Чкалова), Соснину (имени Куйбышева), Сигильетову (имени Сталина), Тайлашеву (имени Войкова) и правлениям этих колхозов в январе текущего года нужно приобрести недостающее количество грубых кормов и обеспечить их вывозку к фермам.

Необходимо считать обязательной задачей—обеспечить вывозку всех грубых кормов к 1 апреля текущего года, а к 1 февраля иметь на животноводческих фермах не менее месячного запаса кормов.

Для этого нужно развернуть действенное социалистическое соревнование между работниками животноводства, между колхозами, увеличить число оборотов подвозки сена в день, не допускать простоя транспорта, выделенного на вывозку кормов.

В конце каждой пятидневки нужно подводить итоги социалистического соревнования между бригадами и звеньями сеновозов, опыт лучших сеновозов публиковать в стенной и районной печати.

Заведующие животноводческими фермами обязаны установить строгий контроль за кормлением животных, за правильным расходованием кормов, за использованием тягловой силы и хранением сена, подвезенного к животноводческим фермам.

Исполкомам сельских Советов, специалистам сельского хозяйства необходимо оказать серьезную помощь колхозам в быстрейшей вывозке кормов, постоянно контролировать состояние вывозки и расходования кормов, привлечь общественность в помощь колхозам, организовать шефство коллективов, организаций и учреждений по организации правильной зимовки скота.

Сохранить поголовье общественного скота, поднять его продуктивность—дело всех тружеников колхозной деревни, дело всей советской общественности и специалистов сельского хозяйства.

Обеспечим животноводческие фермы кормами!

По Советскому Союзу

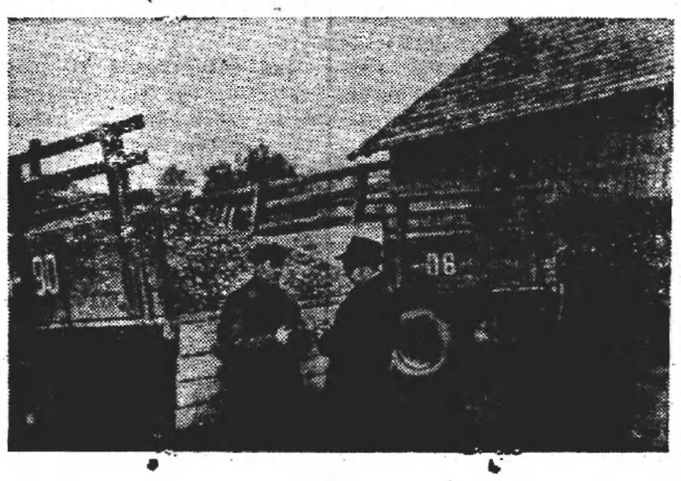

Латвийская ССР. Колхозы республики, выполнив обязательные поставки государству, продают излишки сельскохозяйственных продуктов по новым заготовительным ценам. Колхоз «Мангали» Рижского района продал райпотребсоюзу 20 тонн картофеля и 100 тонн капусты.

На снимке: председатель Рижского райпотребсоюза А. Я. Грабовский принимает картофель от представителя колхоза «Мангали» К. Бауера (слева).

Пресс-клише ТАСС.

Сверхплановая продукция в первые дни нового года

Высокопроизводительным трудом ознаменовали первые дни 1954 года коллективы многих предприятий страны.

Московские металлурги завода «Серп и молот» первыми в столице дали продукцию в счет плана нового года—сотни тонн первосортной стали высоких марок.

Десятки тонн сверхплановой стали выдали за первые дни нового года сталеплавильщики Казахского металлургического завода.

5 января предприятия треста «Чистяковантрацит» (Сталинская область) отправили первую тысячу тонн угля, добытого в январе сверх плана.

(ТАСС).

МИРОВОЙ РЕКОРД СОВЕТСКОГО ШТАНГИСТА

Во время пребывания советских тяжелоатлетов нынешним летом в Польше штангист Н. Костылев в рывке штанги двумя руками взял вес 118 кг 500 гр. Этот результат сейчас утвержден в качестве мирового рекорда для атлетов легкого веса.

Во время недавних соревнований в Свердловске П. Костылев взял вес в 120 кг 600 гр. Материалы о новых достижениях советского штангиста посланы в международную федерацию гиревого спорта для утверждения их в качестве мировых рекордов. (ТАСС).

Сельскохозяйственные машины в новом году

Машиностроительный завод имени Дегтярева (Сталино) в прошлом году выпустил для совхозов и МТС страны сверх плана 29 комплектов подвесных дорог для животноводческих ферм, 35 универсальных сверлильных станков и около 85 тысяч различных запасных деталей к сельскохозяйственным машинам.

На днях завод отгрузил свиносовхозам имени Орджоникидзе на Урале и «Ново-Покровский» в Краснодарском крае первые в 1954 году подвесные дороги протяженностью в 800 метров каждая. Завод до конца года даст совхозам 2600 комплектов оборудования для внутрифермского транспорта.

(ТАСС).

XII съезду ВЛКСМ—достойную встречу

7 января текущего года бюро райкома комсомола рассмотрело вопрос «Объявление стахановской комсомольско-молодежной вахты в районной комсомольской организации в честь XII съезда ВЛКСМ».

В своем решении бюро отметило, что на данном этапе развития нашего государства комсомольцы и молодежь вместе со всем советским народом осуществляют величественную программу строительства коммунизма, изложенную в решениях XIX съезда партии, в постановлении сентябрьского Пленума ЦК КПСС.

В этот исторический период в феврале месяце текущего года созывается XII съезд комсомола, который является новым шагом вперед по пути дальнейшего сплочения молодежи вокруг Коммунистической партии, мобилизации молодых сил на претворение в жизнь решений партии и правительства, усиление воспитания молодежи в духе коммунистического мировоззрения.

Сейчас вся многомиллионная армия комсомола мобилизует свои силы на достойную встречу XII съезда ВЛКСМ. Долг нашей районной комсомольской организации, каждого активиста и комсомольца активно включится в общественную и трудовую деятельность колхозов и предприятий и встретить съезд высокими производственными успехами.

Бюро РК ВЛКСМ объявляет стахановскую комсомольско-молодежную вахту в районной комсомольской организации с 10 января 1954 года.

Комитеты и секретари первичных комсомольских организаций обязаны в кратчайший срок провести комсомольско-молодежные собрания с повесткой дня: «XII съезду ВЛКСМ—достойную встречу», на которых необходимо комсомольцам и молодежи взять на себя повышенные социалистические обязательства. Нужно развернуть социалистическое соревнование между бригадами и звеньями в колхозах, на производстве.

В комсомольских организациях необходимо развернуть критику и самокритику недостатков внутрисоюзной, политико-воспитательной и культурно-просветительной работы.

Нужно поставить на высокий уровень внутрикомсомольскую работу, покончить с задолжностью по членским взносам, с выбытием из организаций без снятия с учета. Комсомольские собрания проводить на высоком идейно-политическом уровне, под знаком критики и самокритики. Улучшить пропагандистскую и агитационную работу, серьезнее относиться к повышению своего идейно-политического и общеобразовательного уровня. Развернуть спортивно-массовую работу.

Долг каждого комсомольца, встав на стахановскую вахту в честь открытия XII съезда комсомола, внести свой вклад в общее дело по выполнению задач, стоящих перед нашим районом.

В. Ников.

ПАРТИЙНАЯ ЖИЗНЬ

С СЕМИНАРА ПРОПАГАНДИСТОВ

Ларьякский РК КПСС совместно с РК ВЛКСМ на днях провели двухдневный семинар пропагандистов. В работе семинара приняло участие 14 человек. Большинство из пропагандистов работают в национальных пунктах вашего района.

Наряду с лекциями и докладами на семинаре проводились практические занятия. Пропагандист кружка по изучению краткого курса Истории партии при средней школе тов. Андреев провел занятие по первым двум разделам XII главы.

Рассказывая о международной обстановке 1935—1937 годов, пропагандист остановился на том, что этот период характерен дальнейшим обострением противоречий между империалистическими странами, усилением агрессии со стороны фашистской Германии, Японии и Италии, образованием новых очагов войны. Тов. Андреев показал, что агрессия фашистской Германии стала возможной потому, что США вложили миллиарды долларов в германскую промышленность, воссоздали военную мощь Германии, тем самым дали в руки фашистов оружие, необходимое для осуществления их агрессивной политики.

Пропагандист также указал, что и после второй мировой войны, в результате которой гитлеровская Германия и империалистическая Япония были разгромлены, правящие круги США, Англии и Франции вновь возрождают агрессивный германский и японский империализм в целях развязывания третьей мировой войны.

Перейдя к характеристике современного международного положения, тов. Андреев разъяснил слушателям, что в капиталистических странах: США, Англии, Франции и Италии, где правящие круги осуществляют безудержную гонку вооружений, широкие народные массы испытывают пагубные последствия политики подготовки новой войны. Десятки миллионов рабочих скитаются в поисках работы и пищи.

Однако глубоко ошибаются те, кто рассчитывает, что рабочие будут безропотно терпеть все более усиливающийся гнет монополий. Никогда еще в послевоенное время не было столь крупных массовых забастовок, как в последние месяцы 1953 года. Миллионы трудящихся капиталистических стран борются за труд, свободу, национальную независимость, за сохранение и упрочение мира.

Советский Союз неустанно разоблачал агрессоров и боролся за мир, за организацию коллективной безопасности, за противодействие агрессии объединенными усилиями миролюбивых народов. В этих условиях Советский Союз отстаивает дело сохранения мира и в настоящее время, твердо проводят в жизнь миролюбивую внешнюю политику, борется за мирное урегулирование спорных международных вопросов, за укрепление дружбы со всеми народами мира.

Тов. Андреев очень хорошо раскрыл основные вопросы I и II разделов XII главы краткого курса Истории партии с применением современного материала.

Беседа пропагандиста была целенаправленной, логически правильной, проникнута глубоким убеждением и простотой, понятной по своим доказательствам и выводам. Рассказ иллюстрировался необходимыми примерами, цифрами с умелым привлечением местного материала. Во время рассказа пропагандист умело пользовался географической картой.

На семинарских занятиях была большая активность. Пропагандист давал возможность слушателям высказывать все, что они знают, до конца. Он поступал правильно и в том случае, когда слушатели неполно излагали материал, ошибались в чем-либо, или неточно выражались. Тов. Андреев не прерывал слушателей во время рассказа и не отвечал сам на этот вопрос, а стремился, чтобы остальные слушатели делали замечания по ответу, дополняли ответ или исправляли отвечающего. Выступления слушателей были осмысленными и творческими.

На семинаре пропагандисты обменялись опытом работы по подготовке и проведению занятий. Большинство из них правильно строят занятия в кружках. К таким можно отнести т.т. Рыкова, Солодухина, Аршавского (с. Ларьяк), Первухину (Комсомолец), Филатова (Большой Ларьяк), Мезенцеву (Корлики) и др.

В начале занятий пропагандисты составили годовые планы работы кружков, где выделили время на повторение и обобщение пройденного материала. Они тщательно готовятся к каждому занятию, каждый из них составляет план с учетом особенностей занятий в кружке. Большинство из них строят занятия по следующему плану: первый час—развернутая беседа (семинарское занятие) по пройденному материалу, а затем, после перерыва пропагандист знакомит слушателей с новым материалом, проверяет, правильно ли поняли его слушатели, отвечает на их вопросы и задает задание на дом. Занятия проводятся методом живой беседы. При объяснении особое внимание уделяется основным теоретическим положениям, подчеркивается главное, доводится до сознания слушателей. Пропагандисты повседневно добиваются, чтобы их слушатели не просто запоминали факты и решения, а понимали их идейный смысл и значение, больше стали уделять внимания на то, как слушатели работают над учебным материалом.

При объяснении нового материала даются основные контрольные вопросы, а слушатели обязаны составить план-конспект. Чаще стала практиковаться проверка конспектов слушателей.

Для того, чтобы преподнести слушателям материал в яркой доходчивой форме, чтобы слушатели его легче усвоили, пропагандисты умело используют художественную литературу.

Так, рассказывая «О борьбе советского народа с разрухой после гражданской войны», тов. Андреев остановился на том, что лучшие представители науки под непосредственным руководством В. И. Ленина и по его поручению разработали план электрификации страны—план ГОЭЛРО, рассчитанный на 10—20 лет. Пропагандист ссылается на роман А. Толстого «Хождение по мукам» и на примерах романа показывает яркую картину обстановки нашей страны в то время.

Многие пропагандисты при объяснении нового материала пользуются отрывками из произведений: «Вечерний звон» Вирта, «Искры» Сизрнова и других.

Обмен опытом показывает, что еще не все пропагандисты проводят занятия на высоком идейно-политическом уровне. В отдельных кружках наблюдаются факты срывов занятий, слабой подготовки слушателей к занятиям.

Так пропагандист кружка тов. Рамазанова (Сосновый Бор) отметила, что занятия в ее кружке проходят вяло, так как отдельные слушатели приходят на занятия неподготовленными. Например, секретарь партийной организации тов. Мизуркина не оказывает практической помощи в работе кружка, слабо готовится к занятиям и не всегда их посещает.

Пропагандист тов. Киселев (Лапчинск) сказал, что занятия кружок начал с опозданием потому, что газетный подсобный материал пришел не во-время. Райком комсомола помощи пропагандистам почти не оказывает.

Пропагандисты т.т. Радышевская и Первухина указали на плохую помощь со стороны партийной библиотеки РК КПСС, на неудовлетворительную доставку газет и журналов со стороны райконторы связи.

После семинара секретарь РК КПСС т. Калинин провел беседу с пропагандистами, где подчеркнул задачи 1953—1954 учебного года.

Пропагандисты пожелали отделу пропаганды и агитации райкома партии систематически оказывать методическую и практическую помощь и работе и чаще проводить такие семинары.

А. Мизенских.
Пропагандист РК КПСС.

К СОЗЫВУ СОВЕЩАНИЯ МИНИСТРОВ ИНОСТРАННЫХ ДЕЛ В БЕРЛИНЕ

1 января Министерства Иностранных Дел Союза ССР были получены идентичные ноты Правительств Франции, Англии и США в ответ на ноту Советского Правительства от 26 декабря по вопросу о созыве совещания Министров Иностранных дел.

В этих нотах указанные Правительства выразили согласие с предложением Советского Правительства созвать совещание Министров Иностранных Дел Франции, Англии, США и Советского Союза 25 января в Берлине, а также согласились с тем, чтобы представители Верховных Комиссаров четырех держав в Берлине обсудили вопрос о помещении, в котором должно состояться совещание.

4 января Министерство Иностранных Дел СССР направило Посольствам Франции, Англии и США в Москве ответную ноту, в которой Советское Правительство подтверждает получение ноты Правительств Франции, Англии и США от 1 января. В ноте Советского Правительства сообщается также, что Верховный Комиссар СССР в Германии поставлен в известность о том, что вопрос о помещении, в котором должно состояться совещание, должен быть решен по согласованию между представителями Верховных Комиссаров четырех держав в Берлине.

В странах капитала



Рабочий класс Японии ведет упорную борьбу за свои права. Трудящиеся выступают против ремилитаризации страны, против политики антинародного правительства, против оккупации Японии американскими войсками. Недавно японские рабочие, занятые на американских военных базах, провели всеобщую 48-часовую забастовку в знак протеста против плохих условий труда. Бастовало около 150 тысяч человек.

На снимке: пикеты забастовщиков около американского военного склада в Токио.

Фото агентства Синьхуа.

ФРАНЦУЗСКАЯ ИНТЕЛЛИГЕНЦИЯ ПРОТИВ СОЗДАНИЯ „ЕВРОПЕЙСКОЙ АРМИИ"

В борьбу против вовлечения Германии в сколачиваемую американскими империалистами «европейскую армию» включаются все более широкие круги французской интеллигенции. В газете «Юманите» опубликован манифест против вооружения Германии, под которым подписались 88 профессоров литературного, юридического, медицинского и других факультетов Парижского университета.

Авторы манифеста подчеркивают, что возрождение германского милитаризма «может привести мир в ближайшем будущем к непоправимым бедствиям». Они заявляют о решимости бороться против агрессивных планов империалистов.

(ТАСС).

БЕЗРАБОТИЦА И ГОЛОД В ЮЖНОЙ КОРЕЕ

Минувший год явился для жителей Южной Кореи годом тяжелых лишений. Даже сами сингмановские власти признают, что в конце 1953 года в Южной Корее насчитывалось свыше 2 миллионов полностью безработных и еще больше полубезработных. Большая часть населения голодает. Доведенные до отчаяния люди кончают жизнь самоубийством. Только за первый квартал прошлого года в провинции Кенги кончили жизнь самоубийством 143 человека, в провинции Северный Чунчен—60, в провинции Южный Чунчен—46 человек. За истекший год на улицах Пусана умерло от голода не менее 1600 человек.

(ТАСС).

За редактора В. ТЕРЛЕЕВА.

РД 08961 с. Ларьяк, типография Тюменского облполиграфиздата Тираж 1000 экз. Заказ 236

Пролетарии всех стран, соединяйтесь!

Стахановец

Орган Ларьякского райкома КПСС и районного Совета депутатов трудящихся, Тюменской области

№ 5 (845)
ЧЕТВЕРГ
14
ЯНВАРЯ
1954 г.

Цена 10 коп.

Государственная ордена Ленина БИБЛИОТЕКА СССР имени

Трудящиеся Советского Союза! Еще теснее сплотимся вокруг Коммунистической партии и Советского правительства, мобилизуем наши силы и творческую энергию на великое дело построения коммунизма в нашей стране!

Указ Президиума Верховного Совета СССР

О ПРОВЕДЕНИИ ВЫБОРОВ В ВЕРХОВНЫЙ СОВЕТ СССР

В связи с истечением 12 марта 1954 года полномочий Верховного Совета СССР третьего созыва, на основании статьи 54 Конституции СССР, устанавливающей, что новые выборы назначаются Президиумом Верховного Совета СССР в срок не более 2-х месяцев со дня истечения полномочий Верховного Совета СССР, и в соответствии со статьей 72 «Положения о выборах в Верховный Совет СССР», предусматривающей, что день выборов в Верховный Совет СССР объявляется не позднее, чем за 2 месяца до срока выборов, и что выборы производятся в нерабочий день, Президиум Верховного Совета Союза Советских Социалистических Республик постановляет:

Назначить выборы в Верховный Совет СССР на воскресенье 14 марта 1954 года.

Председатель Президиума Верховного Совета СССР
К. ВОРОШИЛОВ.

Секретарь Президиума Верховного Совета СССР
Н. ПЕГОВ.

Москва, Кремль. 11 января 1954 года.

Телеграмма

Центральному Комитету Коммунистической партии Советского Союза и Совету Министров Союза Советских Социалистических Республик

Дорогие товарищи!

Глубоко благодарю Вас за Ваши поздравления по случаю дня моего рождения.

Разрешите мне пожелать, чтобы советский народ под руководством Великой Коммунистической партии Советского Союза добился новых успехов в великом деле строительства коммунизма.

4 января 1954 года
Пекин.

Мао Цзе-дун

ОБРАЗОВАНИЕ НА УКРАИНЕ ПРАВИТЕЛЬСТВЕННОГО КОМИТЕТА ПО ПОДГОТОВКЕ И ПРОВЕДЕНИЮ ПРАЗДНОВАНИЯ 300-ЛЕТИЯ ВОССОЕДИНЕНИЯ УКРАИНЫ С РОССИЕЙ

Постановлением Центрального Комитета КП Украины, Совета Министров УССР и Президиума Верховного Совета УССР образован правительственный комитет по подготовке и проведению празднования 300-летия воссоединения Украины с Россией. Председатель комитета—Секретарь ЦК КП Украины тов. Кириченко, заместители председателя комитета—Председатель Совета Министров УССР тов. Кератченко и Секретарь ЦК КП Украины тов. Подгорный.

В состав правительственного комитета входят видные деятели науки, культуры и искусства, передовики промышленности и сельского хозяйства, партийные работники республики.

(ТАСС).

Пушзаготовки—важнейшая государственная задача

Сентябрьский Пленум ЦК КПСС в своем постановлении поставил задачи по дальнейшему развитию всех отраслей народного хозяйства нашей страны, максимального удовлетворения запросов трудящихся, увеличения товаров широкого потребления и полного обеспечения легкой промышленности сырьем.

Пушзаготовки являются одной из важнейших государственных задач, поставленных перед нашим районом в 1954 году.

В 1953 году район в целом успешно справился с выполнением плана пушных заготовок. Передовые колхозы района досрочно расчитались с государством по пушзаготовкам.

К таким можно отнести колхозы «Новая жизнь» (председатель тов. Сухушин), имени Стаханова (т. Беклемишев), имени Войкова (т. Тайлашев), имени Микояна (т. Ульянов), имени Ворошилова (т. Камин) и другие. Эти колхозы значительно перевыполнили годовое задание по пушным заготовкам.

Значительно перевыполнили квартальные и годовые задания заготовительные пункты Нижне-Вартовский (заготовитель т.Халилов), Больше-Тарховский (т. Иванов), Ларьякский (т. Созонов), Сосново-Борский (т. Попков) и другие.

Наряду с достигнутыми успехами имеется еще ряд крупнейших недостатков в работе промыслово - заготовительных организаций района. Отдельные колхозы и заготовительные пункты позорно провалили план пушных заготовок.

Корликовский ПОХ, Больше-Ларьякский заготпункт (т. Батиаев). Колек-Еганский (т. Исупов) выполнили план заготовок пушнины только на 50 процентов. Руководители этих заготпунктов не вели массово-разъяснительной работы среди охотников, не мобилизовали охотников на досрочное выполнение и перевыполнение государственных планов, безответственно относились к своим обязанностям.

Неудовлетворительно еще поставлено в районе обслуживание охотников на местах промысла со стороны торгующих организаций, культурно-просветительных и медицинских учреждений.

Особенно плохо налажено обслуживание охотников со стороны Корликовского рыбкоопа. Охотники вынуждены выезжать в Корлики за продуктами, терпя на это недели, а бывший директор ПОХ тов. Тайлашев не добился, чтобы Корликовский рыбкооп обслуживал охотников на местах промысла.

Медицинские работники бывают очень редкими гостями у охотников, работники культурно-просветительных учреждений совершенно не обслуживают охотников на местах промысла.

Большие задачи в 1954 году стоят перед охотниками района. Руководители заготовительных организаций обязаны повысить массово-разъяснительную работу среди охотников, мобилизовать их на досрочное выполнение плана пушзаготовок в 1 квартале.

Сельские Советы должны улучшить контроль за ходом выполнения плана пушных заготовок, всемерно способствовать обеспечению охотников всем необходимым, повысить роль социалистического соревнования.

Товарищи охотники и руководители заготовительных пунктов, обеспечим выполнение плана пушных заготовок в 1 квартале к дню выборов в Верховный Совет СССР.

По нашему району

КОЛХОЗНИКИ-ХАНТЫ ПЕРЕШЛИ В НОВЫЕ ДОМА

Благодаря повседневной заботе партии и правительства о систематическом подъеме жизненного уровня трудящихся нашей страны, народы крайнего Севера имеют возможность сменить свои холодные чумы на новые благоустроенные квартиры.

Колхозники колхоза «Комсомолец» в 1953 году получили в пользование 28 отстроенных и отремонтированных домов.

Женщины-ханты включились в социалистическое соревнование за образцовую чистоту в квартире. Итоги соревнования показали, что первенство в соревновании держат Кунина Фекла, Прасина Зоя, Прасина Анна. Остальные женщины поселка не отстают от передовиков. В домах ханты стало светло и чисто, потолки и стены побелены, полы покрашены краской. Вместо дымного костра в домах сложены хорошие камины. Стружки, которыми раньше пользовалось национальное население, заменены чистыми полотенцами. В квартирах имеются умывальники, на окнах—шторы, на дверях—драпировки, кровати хорошо убраны.

Особенной чистотой и уютом отличаются квартиры Прасиной Зои и Прасиной Анны.

Недостаточно чисто еще в квартирах Прасиной Ольги и Куниной Лизы. Пора этим товарищам взять пример с передовых женщин.

П. Петухово.
Заведующая избой-читальней.

Слова не разошлись о делом

Несмотря на низкий выход белки, которая является основным видом промысла, и специфические затруднения, колхоз имени Ворошилова годовое задание пушзаготовок выполнил на 109 процентов. Охотники: Камин Захар Ефимович, Прасин Андрей Федорович, Камин Никита Тимофеевич значительно перевыполнили квартальные задания и по своей обработке дали высококачественную пушнину.

Успешно справились с выполнением квартального плана т.т. Камин Григорий Андреевич, Камин Виктор Иванович, Камин Кирилл Тимофеевич и ряд других охотников.

В 1954 году охотники этого колхоза взяли на себя обязательство—план 1 квартала выполнить на 150 процентов. Их слова не расходятся с делом. План первой декады января они выполнили на 168 процентов.

Можно уверенно сказать, что охотники колхоза имени Ворошилова, перевыполнят план I квартала пушных заготовок.

Охотники просят торгующие организации и заготовительный пункт своевременно снабжать их на местах промысла продуктами питания и охотснаряжением.

С. Лопатин.
Охоторганизатор Сосново-Борского заготпункта.

Итоги соревнования

Итоги социалистического соревнования по выполнению плана четвертого квартала на охотпромысле показали, что первенство в соревновании по колхозу «Комсомолец» держат охотники Кунин Егор Иванович и Кунин Виктор Петрович. Охотник Кунин Егор Иванович в четвертом квартале сдал государству ценной пушнины, выдры и белки, на 3325 рублей, выполнив квартальный план на 185 процентов. Кунин Виктор Петрович сдал государству пушнины на 3088 рублей.

Эти охотники честно трудятся на охотпромысле и в 1 квартале 1954 года.

Инвалид Кунин Семен Иванович занимается рыбодобычей, но в свободное от работы время он выловил и сдал пушнины на 1276 рублей.

Т. Трифонов.

СЛОВО СДЕРЖАЛИ

Радостно встретили Новый 1954 год рыбаки колхоза «Комсомолец» т.т. Прасин Кузьма Николаевич и Кунин Сергей Наумович. Эти престарелые колхозники-ханты брали на себя обязательство—план четвертого квартала выполнить на 100 процентов.

Несмотря на преклонный возраст, они успешно справились с выполнением плана рыбодобычи в IV квартале. Эти рыбаки свое слово сдержали, выполнив план на 130—150 процентов.

Успешно трудятся и в первом квартале 1954 года престарелые рыбаки-ханты.

П. Карпов.
Колхоз „Комсомолец".

ОТВЕТЫ НА ВОПРОСЫ ЧИТАТЕЛЕЙ

О денежном авансировании колхозников

Сентябрьский Пленум ЦК КПСС наметил ряд неотложных мер, предусматривающих быстрый подъем всех отраслей сельского хозяйства, повышение материальной заинтересованности колхозников и развития общественного хозяйства. Одной из них является установление системы денежного и натурального авансирования колхозников на выработанные ими трудодни.

В Постановлениях Совета Министров СССР и ЦК КПСС «О мерах по дальнейшему развитию животноводства в стране и снижении норм обязательных поставок продуктов животноводства государству хозяйствами колхозников, рабочих и служащих» и «О мерах увеличения производства и заготовок картофеля и овощей в колхозах и совхозах в 1953—1955 г.г.» предусматривается организация систематической выдачи колхозами денежных авансов колхозникам.

В целях повышения заинтересованности колхозников в дальнейшем развитии, например, общественного животноводства и увеличении его товарности колхозам рекомендовано, по усмотрению общих собраний членов сельхозартели, выдавать колхозникам авансом примерно 25 процентов денежных средств, поступающих от реализации скота и продуктов животноводства. Выдачу колхозникам указанного денежного аванса необходимо производить ежеквартально в размере до 15 проц. на все трудодни, выработанные в общественном хозяйстве в истекшем квартале, и, кроме того, до 10 проц. на трудодни, выработанные в животноводстве и кормодобывании (сенокошение, сеноуборка, силосование, кормоприготовление на фермах и т. д.). Получаемый колхозником денежный аванс на трудодни, выработанные в животноводстве и кормодобывании, при окончательном распределении денежных доходов не уменьшается.

Повышается заинтересованность колхозников также в производстве картофеля и овощей. Колхозам, там где это целесообразно, рекомендовано выдавать колхозникам по решению общих собраний авансом до 25 проц. денежных средств, поступающих от реализации картофеля и овощей. Выдача колхозникам этого аванса должна производиться ежемесячно в размере до 15 проц. на все трудодни, выработанные в общественном хозяйстве с начала года. До десяти процентов средств, вырученных от реализации овощей и картофеля, поступает на авансирование колхозников только по тем трудодням, которые начислены за работу в овощеводстве и картофелеводстве. Получаемый колхозником денежный аванс из средств, вырученных от продажи картофеля и овощей, при окончательном распределении денежных доходов не уменьшается.

Госбанку предложено по требованию колхозов зачислять денежные средства в размере до 25 проц. от всех денежных доходов, полученных колхозами от животноводства и птицеводства, от овощеводства и картофелеводства, на особый текущий счет. Деньги с этого счета могут расходоваться колхозами только для распределения по трудодням.

В стране есть немало сельскохозяйственных артелей, которые выдают колхозникам большие денежные суммы в виде аванса. В Марийской области, Туркменской ССР, многие семьи колхозников только авансом на трудодни получили нынче по десять—двадцать тысяч рублей, сотни пудов зерна и других продуктов. В качестве примера хорошей организации авансирования колхозников можно привести также сельхозартели Мытищинского района, Московской области. В текущем году колхоз «Большевик» выдал своим членам по 1 сентября авансом на трудодень 3 рубли денег, 5,5 кг овощей, колхоз имени Сталина—5 рублей денег, 6 кг овощей и картофеля. Крупные денежные авансы были выданы и в колхозе «Ленинский путь», Халиловского района, Чкаловской области.

Правильное использование системы денежного авансирования способствует подъему экономики, повышению заинтересованности колхозников в развитии общественного хозяйства сельхозартели, укреплению трудовой дисциплины колхозников.

Введение в практику колхозов регулярной выдачи колхозникам денежных авансов облегчается тем, что в текущем году колхозы получают значительно больше денежных доходов от животноводства, овощеводства и картофелеводства. Этому в большой мере способствуют предоставленные колхозам значительные материальные льготы и поощрения и в первую очередь повышение заготовительных цен на сдаваемую колхозами продукцию.

К моменту выдачи колхозникам денежного аванса необходимо привести в полный порядок учет затрат труда колхозников, точно выверять данные о количестве начисленных трудодней за все работы в колхозе, а также и отдельно по овощеводству и картофелеводству, по животноводству и кормодобыванию.

В решении общего собрания членов артели следует указывать, в каком размере выдается аванс на трудодни, выработанные в общественном хозяйстве, и отдельно на трудодни, выработанные в животноводческих, овощеводческих и картофелеводческих отраслях общественного хозяйства.

Выдача денежного аванса должна производиться по спискам, в которых надо указывать количество всех трудодней, выработанных каждым колхозником в общественном хозяйстве, и отдельно количество трудодней, выработанных в животноводстве и кормодобывании, в овощеводстве и картофелеводстве, и сумму денежного аванса.

Систематическое авансирование колхозников будет способствовать дальнейшему подъему общественного хозяйства колхозов и росту материального благополучия колхозников.

А. Ларионова.
Кандидат экономических наук.

В МИНИСТЕРСТВЕ ИНОСТРАННЫХ ДЕЛ СССР

31 декабря 1953 года Посол США г-н Ч. Болен посетил Министра Иностранных Дел СССР В. М. Молотова и сообщил, что в связи с заявлением Советского Правительства от 21 декабря (по поводу выступления президента США Эйзенхауэра 8 декабря), в котором выражается готовность принять участие в переговорах по вопросу об атомной энергии, Правительство США хотело бы обменяться мнениями по процедурным вопросам, связанным с указанными переговорами, а именно—относительно времени, места и порядка переговоров. Г-н Ч. Болен добавил, что такой обмен мнениями мог бы состояться между Госдепартаментом США и Советским Послом в Вашингтоне или советским представителем в ООН до Берлинского совещания Министров Иностранных Дел четырех держав, находящихся в Берлине во время указанного совещания.

В. М. Молотов принял г-на Ч. Болена и сообщил ему, что Советское Правительство рассмотрело предложение Правительства США обменяться мнениями по процедурным вопросам, связанным с предстоящими переговорами по вопросу об атомной энергии, а именно—относительно времени, места и порядка переговоров. Советское Правительство так же, как и Правительство США, считает желательным обсудить указанные вопросы и согласно с тем, чтобы обсуждение было начато в Вашингтоне. Со своей стороны Советское Правительство уполномочивает Посла СССР в США Г. Н. Зарубина принять участие в таком обсуждении.

Г-н Ч. Болен обещал довести до сведения Правительства США об ответе Советского Правительства.

В странах народной демократии

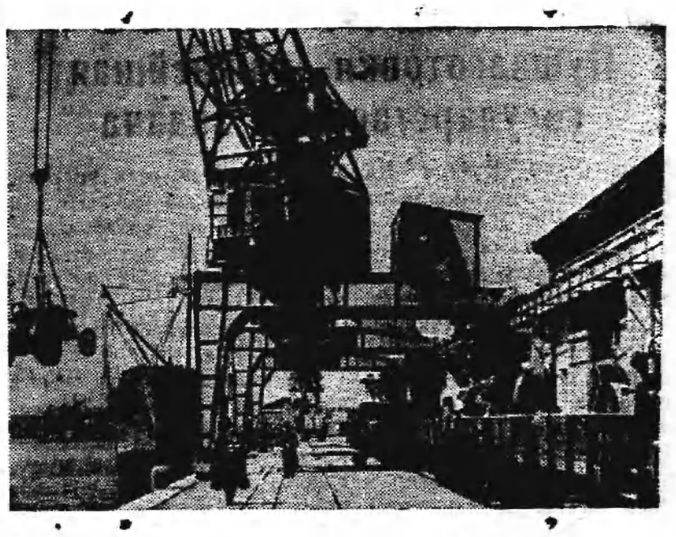

Народная Республика Болгария. Разгрузка в порту города Сталин тракторов, присланных из Советского Союза. Пресс-клише ТАСС.

Электрификация Чехословакии

В течение первой пятилетки в Чехословакии были построены десятки тепловых и гидроэлектростанций. По данным Чехословацкого телеграфного агентства, получили ток 100 новых предприятий Словакии. В 1952 году в стране было выработано более 11 миллиардов киловатт-часов электроэнергии против 4 миллиардов киловатт-часов в 1937 году.

В течение четырех лет пятилетки было электрифицировано 1653 села.

Развитие хлопководства в Китае

Хлопок является одной из важнейших технических культур, выращиваемых в Китае. За годы после освобождения хлопкоробы Китая значительно увеличили производство хлопка и в настоящее время полностью обеспечивают текстильную промышленность страны отечественным сырьем.

Как сообщает газета «Женьминьжибао», уже в 1952 году урожай хлопка на 50 проц. превысил наивысший уровень довоенных лет.

Площадь посевов тонковолокнистого хлопчатника в 1953 году расширилась по сравнению с площадью, имевшейся до освобождения, в 25 раз.

МЕХАНИЗАЦИЯ ПРОМЫШЛЕННОСТИ И СЕЛЬСКОГО ХОЗЯЙСТВА В АЛБАНИИ

В промышленности и в сельском хозяйстве Албании усиливается механизация производственных процессов. В истекшем году строительные предприятия страны получили новые современные механизмы советского производства—экскаваторы, бульдозеры, скреперы, автотранспортеры.

Все шире применяются новые современные машины и оборудование на шахтах и рудниках, а также на нефтепромыслах.

Большие успехи в механизации работ достигнуты также в сельском хозяйстве. (ТАСС).

С УЧИТЕЛЬСКОГО СОВЕЩАНИЯ

С 5 по 7 января в с. Ларьяке проходило учительское совещание школ Ларьякского куста, на котором были обсуждены итоги работы первого полугодия 1953—1954 учебного года.

В первом полугодии школы добились некоторых успехов в деле обучения и воспитания молодого поколения.

Учителя Пайдо, Уварова, Зуева, Медведева в Скочилова правильно поняли задачи, стоящие перед советской школой, повышая свой идейно-политический уровень и деловую квалификацию, значительно улучшили учебно-воспитательную работу в школе, дают учащимся прочные и глубокие знания.

Наряду с достижениями отдельных учителей, некоторые школы района во уровню учебно-воспитательной работы не отвечают тем требованиям, которые предъявляются школе партией и правительством в настоящее время. Общая успеваемость школ Ларьякского куста 78 процентов, плохо поставлена учебно-воспитательная работа в Ларьякской средней, Сосново-Борской школах.

Учителя Демина, Рамазанова, Реднкульцева и некоторые др. наспех готовятся к занятиям, не продумывают преподаваемого материала, слабо повышают идейно-политический уровень и свою деловую квалификацию.

Следует сказать, что со стороны районного отдела народного образования недостаточно осуществлялся контроль за работой школ и учителей. В первом полугодии обследовано всего 5 школ.

Улучшение всей учебно-воспитательной работы в школах, борьба за снижение второгодничества, повышение качества преподавания, всемерное развертывание критики и самокритики в педагогических коллективах, направленной на искоренение недостатков в работе школ—вот основные задачи, которые должно решать учительство района во 2 полугодии.

За редактора
В. ТЕРЛЕЕВА.

РД 08962 с. Ларьяк, типография Тюменского облполиграфиздата Тираж 1000 экз. Заказ 238

Пролетарии всех стран, соединяйтесь!

Стахановец

Орган Ларьякского райкома КПСС и районного Совета депутатов трудящихся, Тюменской области

№ 6 (846)
ВОСКРЕСЕНЬЕ
17
ЯНВАРЯ
1954 г.

Цена 10 коп.

Государственная ордена Ленина Библиотека СССР

1954 год—четвертый год пятилетки.

Комсомольцы, молодежь! Шире развертывайте социалистическое соревнование за досрочное выполнение производственных планов, добивайтесь новых успехов в мирном, созидательном труде.

НОВОГОДНЯЯ РЕЧЬ

Председателя Президиума Верховного Совета СССР тов. К. Е. ВОРОШИЛОВА

Дорогие товарищи! Дорогие граждане великого Советского Союза!

Рабочие и работницы! Колхозники и колхозницы! Советская интеллигенция! Воины наших Вооруженных Сил! Славная советская молодежь! Поздравляю вас с наступающим Новым годом!

В истекшем 1953 году советские люди усердно и плодотворно потрудились в интересах любимой Родины!

Благодаря неиссякаемой энергии трудящихся нашей страны успешно выполняется пятый пятилетний план развития народного хозяйства. Вопреки происках внешних и внутренних врагов социализма растет и крепнет могущество Советской державы. Богаче и краше становится наша социалистическая Отчизна. Растет материальное благосостояние и культурный уровень всех советских людей.

Как монолит, нерушима дружба народов нашей великой Родины. Незыблем братский союз рабочего класса и крестьянства и непоколебимо морально-политическое единство советского общества.

Коммунистическая партия Советского Союза, сильная любовью и доверием трудящихся, высоко несет победоносное знамя Маркса — Энгельса — Ленина—Сталина, объединяя и направляя все усилия и энергию народа на построение коммунистического общества.

Забота о насущных интересах народа, о процветании нашей Родины как надежной опоры крепнущей дружбы между народами—вот высшая цель Коммунистической партии и Советского правительства.

Все свои усилия наша партия и правительство направляют на то, чтобы еще больше крепить мощь социалистического государства, еще выше поднять благосостояние советских людей. Заботой о благе и счастье народа проникнуты известные решения пятой сессии Верховного Совета СССР, сентябрьского Пленума ЦК Коммунистической партии и постановления нашего правительства, принятые в минувшем году по вопросам: о сельском хозяйстве, производстве товаров народного потребления и развитии сельской торговли.

Центральный Комитет Коммунистической партии и Советское правительство твердо уверены, что наш народ, народ—строитель коммунистического общества, с присущей ему творческой энергией успешно претворит в жизнь эти важнейшие решения.

Занятый созидательным трудом, советский народ стоит за мир и отстаивает дело мира. Наше стремление обеспечить мир между народами— вот гранитная основа внешней политики, которую проводило и неуклонно будет проводить Советское правительство, выполняя волю своего народа.

В едином лагере борцов за великое дело мира во всем мире вместе с Советским Союзом самоотверженно ведут борьбу великий китайский народ, трудящиеся стран народной демократии и многие миллионы простых и честных людей капиталистических стран.

Уверенный в своих силах, советский народ—хозяин своей большой и счастливой Родины, полный творческих сил и энергии, радостно встречает новый, 1954 год.

От имени Центрального Комитета нашей партии и Советского правительства сердечно поздравляю вас, дорогие товарищи, с наступающим Новым годом.

Пусть этот год будет годом еще больших трудовых достижений, роста сил и могущества нашей Родины, дальнейшего укрепления ее обороноспособности! Годом приумножения материальных и культурных благ для всех советских людей.

Пусть этот год будет годом дальнейшей разрядки международного напряжения, годом больших достижений в установлении прочного и длительного мира во всем мире!

С Новым годом, дорогие товарищи!

ОТВЕТЫ

Председателя Совета Министров СССР товарища Г. М. МАЛЕНКОВА на вопросы г-на Кингсбэри Смита

Генеральный европейский директор американского агентства «Интернейшнл ньюз сервис» г-н Кингсбэри Смит в связи с наступающим новым годом обратился 28 декабря 1953 года к Г. М. Маленкову с просьбой ответить на некоторые вопросы.

Ниже приводятся вопросы г-на Кингсбэри Смита и ответы Г. М. Маленкова.

Первый вопрос. Каковы Ваши пожелания для американского народа на 1954-й год?

Ответ. От всего сердца желаю американскому народу счастья и мирной жизни. Я желаю американскому народу успехов в развитии дружественных отношений со всеми народами и плодотворных результатов в благородном деле защиты мира от всяких попыток нарушить его.

Второй вопрос. Надеетесь ли Вы, что новый год будет ознаменован укреплением уз дружбы между народами Америки и России?

Ответ. Прежде всего надо пожелать улучшения отношений между нашими странами. Я считаю, что нет объективных препятствий к тому, чтобы в новом году улучшились отношения Советского Союза и США и укрепились традиционные узы дружбы между народами наших стран. И я надеюсь, что так будет.

Третий вопрос. Как Вы оцениваете возможности сохранения мира во всем мире и ослабления международного напряжения в 1954 году?

Ответ. Все народы жаждут прочного мира и имеются благоприятные возможности для дальнейшего ослабления международного напряжения в 1954 году. Правительства и прежде всего правительства великих держав не могут не прислушиваться к голосу народов и не могут не считаться с их растущим стремлением к прочному миру.

Что касается Советского Правительства, то оно делало, делает и будет впредь делать все, чтобы народы жили в мире, чтобы было ослаблено международное напряжение и установлены нормальные отношения между государствами.

Четвертый вопрос. Что Вы считаете самым важным шагом, который мог бы быть предпринят в интересах мира во всем мире в 1954 году?

Ответ. Таким шагом явилось бы заключение Соглашения между государствами, в силу которого участники Соглашения принимают на себя торжественное и безоговорочное обязательство не применять атомного, водородного и и другого оружия массового уничтожения. Такое Соглашение облегчило бы возможность договориться о полном запрещении атомного оружия и об установлении строгого международного контроля за осуществлением запрещения использования атомной энергии в военных целях.

Одновременно с этим Советское Правительство считало бы необходимым договориться о значительном сокращении всех других видов вооружения и вооруженных сил.

Все это несомненно уменьшило бы государственные расходы на военные нужды и облегчило бы экономическое положение населения.

Подготовка черно-серебристых лисиц к размножению

В ответ на решения V сессии Верховного Совета СССР и постановление сентябрьского Пленума ЦК КПСС о повышении благосостояния трудящихся вашей страны и увеличении товаров широкого потребления для населения, звероводы страны с каждым днем увеличивают производительность труда, борются за рост поголовья пушных зверей, за их высокую плодовитость и качество.

Высоких показателей производительности самок добились передовики колхозного производства. Тов. Черкашин Г. Н. из колхоза имени Карла Маркса, Тобольского района, Тюменской области, вырастил в среднем на самку по 5,2 щенка, звероводт. Савина С. Г. из колхоза имени Шверника Тобольского района, Тюменской области—4,8 щенка.

В нынешнем году колхозные звероводы нашего района т.т. Камин Н. И. (колхоз «Передовик»), Натускина Е. А. (колхоз имени Сталина), Фатеев П. И. (колхоз «Новая жизнь») и другие добились делового выхода щенят—свыше двух голов на штатную самку.

Однако в целом по району деловой выход молодняка остается низким.

Некоторые колхозы, как имени Ворошилова, имени Молотова не сумели сохранить полученный приплод в 1953 году.

Результаты по звероводству в районе были бы значительно выше, если бы все колхозы района серьезно занимались этой отраслью производства. Там где имеется полный запас всех необходимых кормов, обеспеченность производственными постройками (домиками, клетками, гнездами), звери в течение всего года находиться в благоприятных условиях кормления и содержания, звероводство дает колхозам большие прибыли. Там же, где не создано всех необходимых условий—колхозы несут от звероводства большие убытки.

Решающим условием, от которого зависит плодовитость пушных зверей, является правильная подготовка стада лисиц к размножению. Недооценка подготовки зверей к гону приводит к провалу производственных годовых планов.

Массовое прохолостание самок, абортирование, малопометность, гибель молодняка при рождении и и первые дни жизни является неизбежным результатом тех хозяйств, где подготовка зверей к размножению проводится безответственно.

Для хорошей подготовки к размножению зверей за 5—6 месяцев до их покрытия в кормовом рационе необходимо давать свежее мясо, рыбу, печень, свежедробленную кость, крупу, гидролизные дрожжи, рыбий жир и молочные продукты.

Каждая колхозная звероферма на осенне-зимний и весенний период должна заготовить достаточное количество всех видов витаминных кормов для зверей: отборной моркови, свеклы, картофеля, брусники, рябины и пророщенного зерна.

В условиях Ханты-Мансийского округа гон серебристо-черных лисиц начинается с 15—20 января. С этого времени необходимо начинать подсадку самок к самцам, установить тщательное наблюдение за ходом гона, результаты записывать в производственный журнал и на трафаретки.

Подготовка зверей к размножению, успешное проведение гона и дальнейших биологических процессов—серьезная задача руководителей колхозов, работников звероводства, специалистов сельского хозяйства. Решение этой задачи не терпит кампанейщины и формализма, требует повседневной вдумчивой работы с поголовьем зверей на основе последних достижений науки и опыта передовиков звероводства. **В. Венгерский.**

В ПРЕЗИДИУМЕ ВЕРХОВНОГО СОВЕТА СССР

Президиум Верховного Совета СССР по представлению Президиума Верховного Совета РСФСР утвердил образование в составе РСФСР следующих новых областей: Арзамасской области, с центром в городе Арзамасе, Балашовской области, с центром в городе Балашове, Белгородской области, с центром в городе Белгороде, Каменской области, с центром в городе Каменск-Шахтинский и Липецкой области, с центром в городе Липецке.

Указанные области образуются за счет разукрупнения Горьковской, Саратовской, Воронежской, Сталинградской, Тамбовской, Курской, Ростовской, Орловской и Рязанской областей.

* * *

Президиум Верховного Совета СССР по представлению Президиума Верховного Совета Украинской ССР утвердил образование в составе Украинской ССР Черкасской области, с центром в городе Черкассы.

Черкасская область образуется за счет части районов Киевской, Полтавской, Кировоградской и Винницкой областей.

* * *

Президиум Верховного Совета СССР утвердил представление Президиума Верховного Совета Белорусской ССР об упразднении Барановичской, Бобруйской, Пинской, Полесской и Полоцкой областей Белорусской ССР, включив города и районы этих областей в состав Брестской, Гомельской, Гродненской, Минской, Молодечненской, Могилевской и Витебской областей.

Выдвижение кандидатов в состав Центральной избирательной комиссии по выборам в Верховный Совет СССР

ВЦСПС РЕКОМЕНДУЕТ В СОСТАВ ЦЕНТРАЛЬНОЙ ИЗБИРАТЕЛЬНОЙ КОМИССИИ ТОВ. ШВЕРНИКА Н. М.

13 января Президиум ВЦСПС с участием руководящих работников центральных комитетов профсоюзов обсудил вопрос о выдвижении кандидата в состав Центральной избирательной комиссии по выборам в Верховный Совет СССР.

Открывая заседание, председатель ВЦСПС товарищ Н. М. Шверник отметил, что предстоящие выборы будут проводиться в обстановке развернувшейся всенародной борьбы за дальнейший расцвет нашей Родины, за новый мощный подъем всех отраслей народного хозяйства, за повышение материального благосостояния трудящихся. Советский народ, построивший социалистическое общество, тесно сплочен вокруг мудрой Коммунистической партии и Советского правительства, последовательно осуществляющих миролюбивую политику, отвечающую жизненным интересам трудящихся.

Советские профсоюзы, заявил тов. Шверник, должны активно включиться в кампанию по выборам в Верховный Совет СССР, призвать всех рабочих, интеллигенцию и служащих отдать свои голоса за кандидатов блока коммунистов и беспартийных, ознаменовать выборы в Верховный Совет СССР новым подъемом социалистического соревнования за выполнение и перевыполнение хозяйственных планов, за повышение производительности труда, снижение себестоимости и высокое качество продукции.

Слово предоставляется секретарю ВЦСПС тов. П. В. Поповой. Она вносит предложение выдвинуть от ВЦСПС кандидатом в состав Центральной избирательной комиссии по выборам в Верховный Совет СССР председателя ВЦСПС тов. **Н. М. Шверника.**

Предложение тов. Поповой единодушно поддерживается.

В соответствии со статьей 26 «Положения о выборах в Верховный Совет СССР» Президиум ВЦСПС единогласно постановил выдвинуть в состав Центральной избирательной комиссии по выборам в Верховный Совет Союза ССР представителем от Всесоюзного Центрального Совета Профессиональных Союзов товарища Шверника Николая Михайловича и просить Президиум Верховного Совета СССР утвердить кандидатуру тов. Шверника. (ТАСС).

В Президиуме Верховного Совета СССР

Президиум Верховного Совета СССР принял решение о том, чтобы при проведении выборов в Верховный Совет СССР 14 марта 1954 года руководствоваться Положением о выборах, утвержденным Указом Президиума Верховного Совета СССР от 9 января 1950 года, и сохранить формы списка избирателей и удостоверения на право голосования, применявшиеся при выборах в Верховный Совет СССР в 1950 году.

Образование избирательных округов по выборам в Совет Союза и в Совет Национальностей

На основании статей 34 и 35 Конституции СССР и статей 24, 25 и 26 «Положения о выборах в Верховный Совет СССР» указами Президиума Верховного Совета от 11 января 1954 года образованы 700 избирательных округов по выборам в Совет Союза и 631 избирательный округ по выборам в Совет Национальностей. (ТАСС).

В Президиуме Верховного Совета РСФСР

В связи с 300-летием воссоединения Украины с Россией Президиум Верховного Совета РСФСР наметил созвать в мае 1954 года юбилейную сессию Верховного Совета, посвященную этому знаменательному событию.

В ПРЕЗИДИУМЕ ВЕРХОВНОГО СОВЕТА УКРАИНСКОЙ ССР

КИЕВ, 12 января (ТАСС). Президиум Верховного Совета Украинской ССР постановил провести в мае 1954 года Юбилейную сессию Верховного Совета Украинской ССР, посвященную 300-летию воссоединения Украины с Россией.

Советы полеводам

Квадратно-гнездовой способ посадки картофеля

В мероприятиях партии и правительства по дальнейшему повышению благосостояния народа особое место занимают вопросы увеличения производства картофеля и овощей. Поставлена задача значительно повысить урожайность этих культур на основе широкого внедрения механизации и применения передовых агрономических приемов. В ближайшие два—три года производство картофеля и овощей следует довести до таких размеров, чтобы полностью удовлетворить не только потребности городов, промышленных центров, перерабатывающей промышленности в картофеле и овощах, но и нужды животноводства в картофеле.

Картофель и овощи являются наиболее трудоемкими культурами. За последние годы передовые колхозы начали применять квадратно-гнездовой способ посадки картофеля. Этот способ позволяет проводить механизированную обработку посевов в поперечном и продольном направлениях, резко уменьшить затраты ручного труда на уход за посевами. При этом создаются наилучшие условия для развития растений, а следовательно, для получения высоких урожаев. Например, в колхозе «Вперед к коммунизму», Раменского района, Московской области, в 1952 году урожай картофеля, посаженного квадратно-гнездовым способом, составил 167 центнеров с гектара, а при рядовой посадке—лишь 80 центнеров с га.

ПРЕИМУЩЕСТВО КВАДРАТНО-ГНЕЗДОВОГО СПОСОБА ПОСАДКИ КАРТОФЕЛЯ

1. При квадратно-гнездовом способе посадки все растения имеют одинаковую площадь питания и хорошо освещаются со всех сторон.

2. Сокращаются затраты труда, особенно при уходе, на 15—20 человекодней на гектар.

3. Этот способ дает возможность широко применять конные и тракторные орудия для глубокого рыхления почвы в продольном и поперечном направлениях.

4. В конечном итоге облегчается труд колхозника.

ТЕХНИКА КВАДРАТНО-ГНЕЗДОВОЙ ПОСАДКИ

При возделывании картофеля квадратно-гнездовым способом проводятся как обязательные работы прикатывание, маркерование и другие.

Квадратно-гнездовая посадка заключается в правильном расположении по квадрату посадочных клубней. С этой целью поле необходимо маркеровать (расчерчивать) перед посадкой в одном или двух направлениях. Это зависит от того, какое орудие используется при посадке.

После весеннего боронования участка и внесения удобрений (если удобрения вносятся весной) поле прикатывается катком. Это делается для того, чтобы лучше были заметны следы зубьев маркера. Маркерование проводится специально устроенными конными маркерами. Основное, на что надо обратить внимание при маркеровании, чтобы маркер давал ясные следы.

Маркерные линии должны быть прямолинейными. Чтобы достичь этого, по краю поля выставляют вешки для первого прохода, один из крайних рабочих органов маркера идет всегда по старому следу. Расстояние между рабочими органами маркера 65 х 65 см.

Удобрения при квадратно-гнездовом способе посадки лучше заделывать при зяблевой или ранневесенней вспашке. Если удобрения не вносились в виде основного способа, то их необходимо вносить местным способом в лунки или борозды в среднем 10 тонн на 1 га вместо 30.

Когда поле промаркировано, наезжают борозды, и в местах пересечения маркерных линий с посадочными бороздами укладывают клубни. В лунку рекомендуется ложить по два клубня, вес клубней должен быть 80—100 граммов. В след за раскладкой клубней в те же лунки вносятся органические и минеральные удобрения, затем лунки заделываются.

Густота посадки на 1 гектар—23 тысячи гнезд или 46 тысяч растений, при расстоянии 65 х 65 см, при посадке двумя целыми клубнями дает наилучшие результаты.

При появлении всходов проводят подборонку картофельного поля. А когда растение достигнет высоты 15—20 см, проводят окучивание.

Количество обработок и вид применяемых орудий (культиватор-окучник) зависят от состояния поля, погоды и от почвенно-климатических условий. При этом важно выполнить такую важную задачу: держать почву все время в рыхлом и чистом состоянии.

Следовательно, картофель на самой трудоемкой культуры становится при квадратно-гнездовом способе посадки мало трудоемкой.

Широкое внедрение квадратно-гнездового способа посадки в практику дальнейшего производства—залог дальнейшего подъема урожайности картофеля в районе.

Кайгородова.
Старший агроном по пропаганде.

ПО МАТЕРИАЛАМ „СТАХАНОВЦА"

„Упраздненная должность"

Под таким заголовком в нашей газете № 100 (836) от 13 декабря 1953 года была опубликована заметка, в которой рассказывалось об отсутствии детского врача, о том, что физиоаппаратура, поступившая в райбольницу, бездействует, взрослое население на домах не обеспечено врачебной помощью и о плохой заботе районного отдела здравоохранения о создании нормальных условий жизни и работы вновь приехавшим врачам.

Как сообщила нам зав. райздравотделом, по указанным фактам приняты соответствующие меры. Детское население обслуживает врач Сумина А. М., медицинское обслуживание населения райцентра улучшилось, вопрос с квартирами врачей урегулирован. Аппаратура, поступившая в больницу, будет использована с прибытием электродвигателя.

За редактора
В. ТЕРЛЕЕВА.

РД 08963 с. Ларьяк, типография Тюменского облполиграфиздата Тираж 1000 экз. Заказ 239

Пролетарии всех стран, соединяйтесь!

Стахановец

Орган Ларьякского райкома КПСС и районного Совета депутатов трудящихся, Тюменской области

Год издания XIII

№ 7 (847)

Четверг

21

января

1954 года

Цена 10 коп.

Выходит по четвергам и воскресеньям

1
Государственная ордена Ленина
БИБЛИОТЕКА
С. С. С. Р.
им. Ленина

В ЧЕСТЬ ВЫБОРОВ В ВЕРХОВНЫЙ СОВЕТ СССР

На предприятиях Кишинева, Тирасполя и других городах Молдавии прошли собрания, на которых рабочие взяли новые обязательства в честь выборов в Верховный Совет СССР.

Работники Кишиневской трикотажной фабрики №2 решили ко дню выборов Верховного органа власти изготовить сверх плана 4 тысяча трикотажных изделий.

(ТАСС).

30 ЛЕТ БЕЗ ЛЕНИНА— ПО ЛЕНИНСКОМУ ПУТИ

30 лет минуло с того скорбного дня, когда умер Владимир Ильич Ленин—основатель Коммунистической партии, создатель первого в мире социалистического государства рабочих и крестьян.

Творчески развивая и двигая вперед учение Маркса и Энгельса, В. И. Ленин отстоял и защитил марксизм от всех извращений, развил его дальше применительно к эпохе крушения капитализма и победы социализма. Идеи Ленина вооружили партию и народ верной ориентировкой, ясной перспективой, непоколебимой уверенностью в неизбежном торжестве коммунизма!

Победа Великой Октябрьской социалистической революции, утверждение социалистического строя в нашей стране—триумф всепобеждающих идей ленинизма.

Замечательной победой ленинско-сталинской национальной политики партии является утверждение в СССР братского сотрудничества наций, торжество идеологии дружбы народов—одна из могучих движущих сил развития советского общества по пути к коммунизму.

Наше государство создано в интересах народа и управляется самим народом—в этом ярко выражается подлинный демократизм социалистического строя. Гениальный Ленин, создавший Советское государство, указывал, что у нас есть чудесное средство удесятерить наш государственный аппарат, это средство— привлечение трудящихся к повседневной работе по управлению государством.

Другую картину мы наблюдаем в странах капитала. Буржуазия уже давно забыла о «естественных и неотъемлемых правах и свободах человека», которые она афишировала раньше. Наступил кризис буржуазной демократии. Империалистическая буржуазия открыто переходит к методам фашистской террористической диктатуры. Она, как указывал И. В. Сталин, растоптала принцип равноправия людей и наций, выбросила за борт знамя буржуазно - демократических свобод.

Исторический XIX съезд Коммунистической партии Советского Союза, постановление сентябрьского Пленума ЦК КПСС явились ярким свидетельством непреоборимой силы и правильности ленинско-сталинских идей.

Замечательными достижениями в коммунистическом строительстве отмечают 30-ю годовщину со дня смерти Ленина народы многонационального

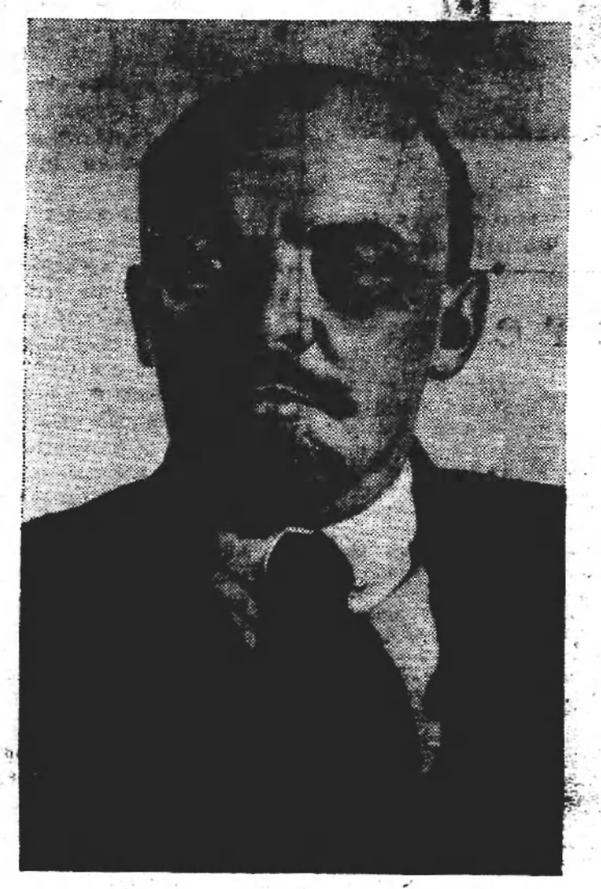

Владимир Ильич ЛЕНИН

Советского Союза. Вооруженные программой строительства коммунизма, все народы СССР уверенно идут к намеченной цели. Становится явью мечта В. И. Ленина о сияющем коммунистическом будущем. Героическим трудом советских людей, вдохновленных революционной теорией, коммунизм становится реальной действительностью в нашей стране, социализм—в странах народной демократии. Поистине с необычайной силой звучат сегодня знаменитые ленинские слова о том, что «Коммунизм—это есть Советская власть плюс электрификация всей страны».

Благодаря мудрому руководству Коммунистической партии, вооруженной идеями ленинизма, наша могучая Родина находится в расцвете своих сил и имеет все необходимое для построения полного коммунистического общества. Крупным шагом по пути к коммунизму явится осуществление пятого пятилетнего плана развития СССР, постановления сентябрьского Пленума ЦК КПСС.

Наша страна—родина ленинизма—является великим отечеством международного пролетариата. На примере Советского Союза, Коммунистической партии Советского Союза, учатся жить, работать и побеждать сотни миллионов людей. Под знаменем бессмертных идей ленинизма успешно строят новую жизнь страны народной демократии, сбросившие иго империализма.

Бессмертное учение—марксизм-ленинизм—оказывает все более и более могучее воздействие на ход мировой истории, как неугасимый маяк, освещает всему человечеству путь к светлому будущему. Оно вооружает трудящихся знанием законов общественного развития, показывает неизбежность гибели капитализма и замены его самым прогрессивным строем—коммунизмом.

Буржуазия и ее «ученые» лакеи питают смертельную ненависть к идеям ленинизма. Бессильные повернуть колесо истории вспять, буржуазные правительства из кожи лезут вон, чтобы уничтожить ленинизм. Но все шире распространяются бессмертные ленинские идеи, все глубже они овладевают сознанием масс, служат моральной помощью и реальным подспорьем в их благородной борьбе за мир, за демократию, за социализм.

Советский народ под руководством Коммунистической партии, под знаменем бессмертного Ленина мобилизует свою творческую энергию для достижения новых побед, добьется нового мощного подъема промышленности, сельского хозяйства и культуры.

От Центрального Комитета Коммунистической партии Советского Союза и Совета Министров Союза ССР

Центральный Комитет Коммунистической партии Советского Союза и Совет Министров Союза ССР с глубоким прискорбием извещают, что 18 января после продолжительной и тяжелой болезни скончался один из старейших деятелей Коммунистической партии и Советского государства, член Центрального Комитета КПСС, Председатель Комитета партийного контроля при ЦК КПСС, член Президиума Верховного Совета СССР, товарищ Матвей Федорович Шкирятов.

Смерть товарища Матвея Федоровича Шкирятова, отдавшего всю свою жизнь служению нашей партии, борьбе за дело трудящихся, является тяжелой утратой для Коммунистической партии и советского народа.

Центральный Комитет Коммунистической партии Советского Союза — **Совет Министров Союза ССР**

От Президиума Верховного Совета СССР

Президиум Верховного Совета СССР с глубоким прискорбием извещает о смерти депутата Верховного Совета СССР, члена Президиума Верховного Совета СССР, одного из старейших деятелей Коммунистической партии и Советского государства товарища Матвея Федоровича Шкирятова.

Президиум Верховного Совета СССР.

Повышают темпы лесозаготовок

С огромным удовлетворением встретили лесозаготовители постановление Совета Министров СССР «О ликвидации отставания лесозаготовительной промышленности». Отдельные труженики Октябрьского лесоучастка резко улучшили организацию труда, стали лучше использовать собственные средства производства, добились наращивания темпов заготовки и вывозки леса.

Значительных успехов добился механик электростанции Иван Ермаков. Он обеспечил бесперебойную работу электростанции, не допуская случаев простоя механизмов.

Славными делами зарекомендовали себя электропильщики Василий Штанько и Иосиф Мицулявчус. Их ежедневные показатели—110—120 процентов.

С честью выполняют принятые социалистические обязательства лесовозчики Ефим Анферов и Василий Манжиков. Работая в полную силу, они выполняют нормы выработки не ниже 140 процентов.

Вирго.
Секретарь комсомольской организации Октябрьского лесоучастка.

Праздник дружбы советских народов

Трудящиеся нашего района отмечают 300-летие воссоединения Украины с Россией как праздник дружбы советских народов. На предприятиях, в культпросветучреждениях, колхозах проведены лекции, доклады, беседы, посвященные славной годовщине.

Лекции и доклады прочитаны в с. Ларьяке, д. Корликах, с. Нижне-Вартовском и других населенных пунктах.

В районной партбиблиотеке открылась выставка, посвященная знаменательной дате. Собранные здесь материалы рассказывают о дружбе советских народов, об их творческом сотрудничестве.

Андреева.

СОВЕЩАНИЕ С АГИТАТОРАМИ

На днях в Ларьякской рыбкооповской партийной организации проведено инструктивное совещание агитаторов в связи с предстоящими выборами в Верховный Совет СССР.

Заведующая агитколлективом тов. Шехирева закрепила агитаторов за десятидворками и поставила перед ними задачи по агитационной работе в связи с выборами.

Большинство агитаторов агитколлектива Ларьякского рыбкоопа вышли на десятидворки с разъяснением «Положения о выборах в Верховный Совет СССР» и Конституции СССР.

А. Шарыпов.

К 300-летию воссоединения Украины с Россией



Картина художника М. И. Хмелько „Навеки с Москвой, навеки с русским народом". Фотохроника ТАСС.

Навеки вместе

Неподалеку от Киева находится город Переяслав-Хмельницкий, славный тем, что здесь триста лет тому назад, 8 (18) января 1654 года, на Переяславской Раде было провозглашено единодушное решение украинского народа о воссоединении Украины с Россией. Эту знаменательную дату торжественно отметил не только украинский народ и его старший брат—великий русский народ, но и все трудящиеся Советского Союза.

История Украины—это летопись длительной борьбы народа против многочисленных чужеземных захватчиков и поработителей. Кто только не зарился на богатые украинские земли! Их раздирали на куски польские и литовские феодалы, их испепеляли татаро-монгольские завоеватели.

Польская шляхта пыталась навеки подчинить себе украинский народ, она жестоко эксплуатировала и терзала его, преследовала родной язык и культуру. Однако народ не сдавался, не покорялся врагам. Все смелее восставал он против ненавистных угнетателей, поднимался на священную войну за свое освобождение. В этой борьбе постоянную поддержку оказывало ему русское государство. Сочувствие и помощь народных масс России содействовали широкому размаху и возрастающим успехам освободительного движения на Украине. Горячей благодарностью отвечал украинский народ своему старшему брату и всей силой души тянулся к объединению с Россией.

В середине семнадцатого столетия борьба против гнета польской шляхты охватила широчайшие народные массы. В освободительной войне 1648—1654 годов их возглавлял гетман Богдан Хмельницкий, выдающийся государственный деятель и полководец. Он собрал воедино крупную армию и одержал ряд серьезных побед над войсками польской шляхты. Но его главная историческая заслуга заключается в том, что он правильно уяснил задачи и перспективы войны, глубоко понимал стремление украинского народа к тесному союзу с Россией. Это стремление было осуществлено историческим актом, принятым на Переяславской Раде.

Воссоединение Украины с Россией явилось поворотным пунктом в жизни украинского народа.

Сплочение двух великих славянских народов, связанных между собой единством происхождения и общностью развития, позволило им вести совместную борьбу не только против внешних врагов, но и против внутренних угнетателей—царского самодержавия, помещиков, капиталистов и их верных приспешников—великодержавных шовинистов и украинских националистов. Решающую роль в этой борьбе и в дальнейшем развитии всех народов России сыграло появление на исторической арене самого революционного в мире российского пролетариата и его боевого авангарда—Коммунистической партии.

Великая Октябрьская социалистическая революция принесла всем народам России долгожданную победу. Она освободила их от цепей капиталистического рабства, от всех форм социального и национального гнета. Украинский народ безмерно счастлив и горд тем, что он первым вслед за русским народом пошел по пути социализма и, опираясь на его помощь, воплотил в жизнь свою давнюю мечту—создал национальное Украинское государство, вступил на путь бурного развития и расцвета в дружной семье советских народов. В короткий исторический срок Советская Украина превратилась в могучую индустриально-колхозную социалистическую республику.

Мощь Советского Союза и несокрушимая сила дружбы его народов с особой силой проявились в суровые годы Великой Отечественной войны против немецко-фашистских захватчиков. Только общие усилия всей Советской страны и поистине героическая помощь великого русского народа спасли Украину от угрозы порабощения. После окончательного изгнания оккупантов и всемирно-исторической победы над фашизмом украинский народ, наконец, смог завершить начатое до войны дело исторической справедливости—воссоединил все исконные украинские земли в едином Советском социалистическом государстве. Это явилось прямым результатом могущества советского строя, воплощения ленинско-сталинской национальной политики Коммунистической партии.

Нерушимая дружба народов СССР еще больше окрепла в борьбе за восстановление и дальнейшее развитие народного хозяйства в послевоенный период. Опираясь на все возрастающую мощь Советского государства, на братскую помощь трудящихся великой Российской Федерации и других республик страны, Советская Украина быстро поднялась из пепла и руин и добилась новых замечательных успехов в развитии социалистической экономики и культуры.

Взять хотя бы промышленность. Украина, как известно, богата каменными и бурыми углями, железной и марганцевой рудой, нефтью и горючими газами, неисчерпаемыми ресурсами гидроэнергии. Советская власть поставила все эти богатства на службу народа.

Коммунистическая партия и Советское правительство уделяют огромное внимание развитию сельского хозяйства Украины.

Большие сдвиги произошли и в области науки, культуры и искусства. Под благотворным влиянием передовой русской культуры пышно расцвела социалистическая культура украинского народа.

Все народы Советского Союза помогают Украине успешно развивать народное хозяйство. Со всех концов страны поступает оборудование для предприятий и строек. Москва посылает первоклассные станки и автомобили, Ленинград изготовляет для Каховской ГЭС турбины, с Урала идут экскаваторы, из Белоруссии—тракторы и самосвалы, из Латвии—вагоны. В свою очередь Украина направляет во все республики уголь и металл, паровозы и станки, различные материалы и приборы. Эту взаимную помощь ощущают и труженики сельского хозяйства.

Неразрывная дружба народов проявляется и в обмене опытом шахтеров Донбасса и Кузбасса, машиностроителей Ленинграда и Харькова, нефтяников Баку и Борислава, колхозников Киевщины и Подмосковья, Херсонщины и Грузии, механизаторов Черниговщины и Белоруссии. Все шире становятся связи деятелей науки и культуры Украины с писателями, артистами, художниками, учеными Москвы, Ленинграда, Минска, Тбилиси и т. д.

Совместно с делегациями СССР и Белоруссии делегация Украины отстаивает в ООН мирную политику Советского государства, защищает свободу и независимость, демократические права всех народов мира.

Успехи нашей Родины, в том числе Украины, являются итогом подлинно народной, социалистической демократии. Через Советы депутатов трудящихся сам народ управляет своим государством. На Украине в состав Советов избрано около 330 тысяч депутатов, которые являются лучшими представителями рабочего класса, колхозного крестьянства, народной интеллигенции. Кроме того, в работе постоянных комиссий Советов участвует более 350 тысяч активистов.

В тесном единении с великим русским народом трудящиеся Украины и других советских республик под руководством Коммунистической партии идут к новым победам коммунизма.

Готовясь к встрече знаменательной даты 300-летия воссоединения Украины с Россией, советские люди новыми трудовыми подвигами демонстрируют свою верность нерушимой дружбе народов СССР, любовь и преданность социалистической Родине и Коммунистической партии.

И. Рашамонко.

Все силы на выполнение постановления сентябрьского Пленума ЦК КПСС

* * *

Укрепляем общественное хозяйство колхоза

Из беседы с председателем колхоза «Красная звезда» Д. Г. ИВАНОВЫМ

Из года в год растут и развиваются все отрасли нашего артельного хозяйства, а вместе с ними увеличиваются и общественные доходы, улучшается материальное благосостояние колхозников. Члены нашей артели хорошо понимают, что развитие и укрепление общественного хозяйства—основа зажиточной жизни колхозников.

После выхода в свет постановления сентябрьского Пленума ЦК КПСС «О мерах дальнейшего развития сельского хозяйства в СССР» партийная организация и правление колхоза обратили главное внимание на организационное укрепление артели, на дальнейшее развитие общественного хозяйства, на повышение урожайности сельскохозяйственных культур и продуктивности животноводства.

Решение этих задач мы начали с расстановки кадров. Во главе полеводческой бригады мы поставили знающую и любящую, проявившую себя в колхозном производстве члена артели А. Т. Костроматину.

Костроматина А. Т. правильно организовала труд бригады, стала внедрять в производство новейшие достижения сельскохозяйственной науки и передовой практики.

Выполняя решения пятой сессии Верховного Совета СССР и сентябрьского Пленума ЦК КПСС, колхозники обязались значительно увеличить производство овощей. С этой целью полеводческой бригадой уже сейчас вывезено на колхозные поля 60 тонн навоза, изготовлено 70 парниковых рам. Впервые в этом году мы думаем выращивать рассаду не только в парниковых рамах, но и в торфо-перегнойных горшочках, т. к. это средство значительно повышает урожайность овощных культур.

В нашем колхозе еще не применялась квадратно-гнездовая посадка картофеля. В текущем году мы будем использовать этот способ посадки картофеля, который нашел широкое применение в передовых колхозах, и запланировали в 1954 году получить урожай по 130 центнеров картофеля с гектара вместо 65 центнеров, полученных в прошлом году.

Проходившее на днях совещание полеводческой бригады по подготовке к посевной кампании показало, что у нас еще есть значительные недоработки в этом вопросе. Однако в основном тягловая и рабочая сила выделена полностью, скот обеспечен высококачественными кормами.

В последнее время в колхозе увеличиваются неделимые фонды, производятся затраты на капитальное строительство животноводческих и хозяйственных помещений и на другие производственные нужды. Убедившись на практике, что эти затраты обеспечивают всестороннее и быстрое развитие всего хозяйства и рост его доходности, колхозники всегда охотно поддерживают предложения правления колхоза об увеличении капиталовложений.

В минувшем году мы построили телятник на 20 голов, овощехранилище, радиоузел, в 1954 году будут достроены типовой скотный двор на 80 голов, звероферма на 72 головы.

Укрепление общественного хозяйства, рост доходов колхоза непрерывно повышают материальное благосостояние всех членов артели. Наши колхозники живут в просторных и светлых домах. Почти каждая семья выписывает газеты, слушает радио.

Правление колхоза поставило перед собой задачу—одновременно с дальнейшим развитием общественного хозяйства помочь каждому колхозному двору в ближайшее время обзавестись домом, коровой, приусадебным участком. Что мы и делаем. Не так давно 11 хозяйств колхозников приобрели коров в личное пользование.

Воодушевленные мероприятиями партии и правительства, направленными на дальнейший подъем сельского хозяйства и улучшение материального благополучия колхозного крестьянства, наши колхозники упорно трудятся на колхозных полях и животноводческих фермах.

Каждому хозяйству—приусадебный участок

Наряду с общественным хозяйством, являющимся главной силой колхоза, артельная форма производства позволяет каждому колхозному двору иметь в личной собственности небольшое хозяйство.

В минувшем году только 7 хозяйств колхоза «Передовик» имели огороды в личном пользовании. В 1954 году правление колхоза решило помочь всем членам артели посадить приусадебные участки. С этой целью правление колхоза обеспечивает всех колхозников семенами картофеля и овощными культурами.

И. Еврам.

Редактор В. ОЗОЛИНА.

РД 08961 с. Ларьяк, типография Тюменского облполиграфиздата Тираж 1000 экз. Заказ 14

Пролетарии всех стран, соединяйтесь!

Стахановец

Орган Ларьякского райкома КПСС и районного Совета депутатов трудящихся Тюменской области

Год издания XIII

№ 8 (848)

Воскресенье

24

января

1954 года

Цена 10 коп.

Выходит по четвергам и воскресеньям

1
Государственная ордена Ленина
БИБЛИОТЕКА
СССР
имени
В. И. Ленина

Встретим день выборов в Верховный Совет СССР новыми производственными победами!

ДНЮ ВЫБОРОВ В ВЕРХОВНЫЙ СОВЕТ СССР—ДОСТОЙНУЮ ВСТРЕЧУ

С огромным патриотическим подъемом трудящиеся нашего района встретили Указ Президиума Верховного Совета СССР о проведении 14 марта 1954 года выборов в Верховный Совет СССР. Во всех учреждениях, колхозах района проведены собрания и беседы, посвященные этому знаменательному событию.

Труженики сел стремятся ознаменовать день выборов новыми трудовыми победами.

Значительных успехов в дни подготовки к выборам в Верховный Совет СССР добились рыбаки колхоза «Красное знамя» т.т. Новосельцев, Эмкенов, Слинкин и другие. Благодаря упорному и настойчивому труду за последнюю декаду январский план рыбодобычи колхозом выполнен свыше 300 процентов, а квартальный—на 210 процентов.

Это ценное начинание нижне-вартовских рыбаков должно найти широкий отклик на всех предприятиях и в учреждениях, во всех колхозах, среди рыбаков и охотников нашего района.

Задача партийных организаций заключается в том, чтобы возглавить социалистическое соревнование, вовлечь в него всех рабочих, колхозников, смелее применять на производстве все новое, передовое, активно поддерживать творческую инициативу трудящихся, бороться за повышение производительности труда, всемерно распространять опыт передовиков и добиваться общего подъема.

Первичные партийные организации должны усилить агитационно-пропагандистскую работу, улучшить деятельность агитколлективов. Вся массово-политическая работа должна быть направлена на успешное выполнение решений XIX съезда партии, пятой сессии Верховного Совета СССР, сентябрьского Пленума ЦК КПСС и других постановлений партии и правительства о повышении материального и культурного уровня жизни трудящихся.

Необходимо улучшить работу агитколлективов, пополнить состав агитаторов наиболее подготовленными коммунистами, комсомольцами, интеллигенцией, закрепить агитаторов за десятидворками, регулярно проводить с ними инструктивные совещания.

Центров всей агитационно-массовой работы должен стать избирательный участок. Все агитпункты необходимо привести в порядок, обеспечить литературой, регулярно проводить на агитпунктах доклады, беседы, читки газет и т. д.

Все формы и методы массово-политической работы, оправдавшие себя в предыдущие выборы, должны быть широко использованы при подготовке к выборам в Верховный Совет СССР.

В лекциях и докладах необходимо разъяснять Конституцию СССР—самую демократическую конституцию в мире, права и обязанности граждан Советского Союза, показывать выдающуюся роль Коммунистической партии, как направляющей и руководящей силы советского народа в борьбе за построение коммунизма в нашей стране, организовать глубокое изучение «Положения о выборах в Верховный Совет СССР», рассказывать о нерушимом единстве Коммунистической партии, Советского правительства и народа.

Партийные организации обязаны развернуть политическую работу не только на агитпунктах; но и среди избирателей, по месту их жительства, охватывая политической агитацией всех избирателей. Особое внимание необходимо обратить на организацию массово-политической работы среди женщин и молодых избирателей.

Большие и ответственные задачи стоят перед культурно-просветительными учреждениями. Они должны повседневно проводить массово-политическую работу среди избирателей, удовлетворять культурные запросы трудящихся. Вся агитационно-массовая работа должна быть направлена на дальнейший подъем производительности труда, на успешное проведение выборов в Верховный Совет СССР.

Трудящиеся района! Шире развернем социалистическое соревнование за достойную встречу дня выборов в Верховный Совет СССР! Встретим день выборов в Верховный Совет СССР новыми производственными показателями!

В Президиуме Верховного Совета СССР

Президиум Верховного Совета СССР принял решение о том, чтобы при проведении выборов в Верховный Совет СССР 14 марта 1954 года руководствоваться Положением о выборах, утвержденным Указом Президиума Верховного Совета СССР от 9 января 1950 года, и сохранить формы списка избирателей и удостоверения на право голосования, применявшиеся при выборах в Верховный Совет в 1950 году.

Об образовании избирательных участков Ларьякского района по выборам в Верховный Совет Союза ССР

Решение исполнительного комитета Ларьякского районного Совета депутатов трудящихся Ханты-Мансийского национального округа, Тюменской области от 21 января 1954 года

На основании статей 27, 28, 30, 31 «Положения о выборах в Верховный Совет Союза ССР» исполком райсовета решил:

Образовать в Ларьякском районе следующие избирательные участки, общие для выборов в Совет Союза и Совет Национальностей Верховного Совета СССР:

Н-Вартовский избирательный участок № 434

(Центр—село Нижне-Вартовское, помещение школы). В составе: село Нижне-Вартовское.

Лекрысовский избирательный участок №435

(Центр—деревня Лекрысово, помещение конторы колхоза). В составе: деревня Лекрысово.

Мегинский-поселковый избирательный участок № 436

(Центр—поселок Мега, помещение школы). В составе: поселок Мега.

Мегинский-Мысовой избирательный участок № 437

(Центр—деревня Мысовая Мега, помещение школы). В составе: деревня Мысовая Мега.

Мегионский избирательный участок №438

(Центр—деревня Мегион, помещение конторы колхоза). В составе: деревня Мегион.

Октябрьский избирательный участок № 439

(Центр—поселок лесоучастка, помещение школы). В составе: поселок лесоучастка.

Вампугольский избирательный участок №440

(Центр—село Вампугольск, помещение избы-читальни). В составе: село Вампугольск.

Пасольский избирательный участок № 441

(Центр—поселок Пасол, помещение конторы колхоза). В составе: поселок Пасол.

Сосновский избирательный участок № 442

(Центр—деревня Сосново, помещение конторы колхоза). В составе: деревня Сосново.

Былинский избирательный участок № 443

(Центр—деревня Былино, помещение конторы колхоза). В составе: деревня Былино.

Б-Тарховский избирательный участок № 444

(Центр—село Больше-Тархово, помещение сельского клуба). В составе: село Больше-Тархово.

Пылинский избирательный участок № 445

(Центр—деревня Пылино, помещение конторы колхоза). В составе: деревня Пылино, почтовый станок Кириякино.

Савкинский избирательный участок № 446

(Центр—деревня Савкина, помещение конторы колхоза). В составе: деревня Савкина.

Охтеурский избирательный участок № 447

(Центр—село Охтеурье, помещение школы). В составе: село Охтеурье, почтовый станок Лабаз-Еган.

Охтеурский-рыбоучастковый избирательный участок № 448

(Центр—Охтеурский рыбоучасток, помещение конторы рыбоучастка). В составе поселок Охтеурский рыбоучасток.

Лавчинский избирательный участок № 449

(Центр—поселок Лапчинск, помещение конторы колхоза). В составе: поселок Лапчинск, почтовый станок Усть-Колек-Еган.

К-Еганский избирательный участок № 450

(Центр—поселок Колек-Еган, помещение школы). В составе: поселок Колек-Еган.

Ларьякский избирательный участок № 451

(Центр—село Ларьяк, помещение школы). В составе: село Ларьяк.

Пуг-Югинский избирательный участок № 452

(Центр—поселок Пуг-Юг, помещение конторы колхоза). В составе: поселок Пуг-Юг.

Чехломеевский избирательный участок№453

(Центр—поселок Чехломей, помещение конторы колхоза). В составе: поселок Чехломей.

Б-Ларьякский избирательный участок № 454

(Центр—поселок Большой Ларьяк, помещение школы). В составе: поселок Большой Ларьяк.

Корликовский избирательный участок №455

(Центр—поселок Корлики, помещение красного чума). В составе: поселок Корлики.

Красно-Северский избирательный участок № 456

(Центр—поселок Красно-Северск, помещение школы) В составе: поселок Красно-Северск.

Толькинский избирательный участок № 457

(Центр—поселок Толька, помещение красного чума). В составе: поселок Толька.

Сосново-Борский избирательный участок 458

(Центр—поселок Сосновый Бор, помещение школы). В составе: поселок Сосновый Бор.

За председателя исполкома районного Совета депутатов трудящихся Д. Решетников.

Секретарь исполкома районного Совета депутатов трудящихся В. Поспелов.

Избирательные округа по выборам в Совет Союза и Совет Национальностей

Указом Президиума Верховного Совета СССР от 11 января 1954 г. на основании ст. 34 Конституции СССР и ст.ст. 24 и 26 „Положения о выборах в Верховный Совет СССР" на территории СССР образовано 790 избирательных округов по выборам в Совет Союза.

По Тюменской области образованы следующие избирательные округа:

ТЮМЕНСКАЯ ОБЛАСТЬ

328. **Тюменский избирательный округ** (центр—г. Тюмень).

г. Тюмень и районы: Тюменский, Исетский, Ялуторовский, Упоровский, Велижанский, Ниже-Тавдинский, Ново-Заимский и Ярковский.

329. **Ишимский избирательный округ** (центр—г. Ишим).

г. Ишим и районы: Ишимский, Сорокинский, Казанский,, Бердюжский, Армизонский, Омутинский, Голышмановский, Аромашевский, Абатский, Викуловский. Маслянский и Юргинский.

330. **Тобольский избирательный округ** (центр—г. Тобольск).

г. Тобольск и районы: Тобольский, Байкаловский, Дубровинский, Уватский, Вагайский и национальные округа: Ямало-Ненецкий и Ханты-Мансийский.

БЕСЕДЫ АГИТАТОРА

О принципе материальной заинтересованности колхозников

Наше социалистическое сельское хозяйство достигло больших успехов в своем развитии. Из года в год растет и укрепляется общественное хозяйство колхозов, увеличивается производство сельскохозяйственных продуктов. На основе роста колхозной экономики непрерывно улучшается материальное и культурное благосостояние тружеников села.

Однако нынешний уровень производства сельскохозяйственной продукции еще не соответствует возросшей технической оснащенности сельского хозяйства и возможностям, заложенным в колхозном строе. Особенно отстают развитие общественного животноводства, производство картофеля и овощей. Одной из причин этого отставания явилось, как отметил сентябрьский Пленум ЦК КПСС, нарушение принципа материальной заинтересованности работников в производстве и увеличении его доходности.

Марксизм-ленинизм учит, что в условиях социализма необходимо вести хозяйство не только на сознательности масс, на их энтузиазме, а при помощи энтузиазма, рожденного великой революцией, на личном интересе, на личной заинтересованности, на хозяйственном расчете. Степень материальной заинтересованности людей оказывает прямое и непосредственное влияние на рост производственных сил, на усиление экономической мощи колхозного строя. Известно, например, что материальное поощрение людей, занятых на производстве хлопка, сахарной свеклы, чая, цитрусовых, исключительно благотворно сказалось на увеличении товарной продукции этих культур. И, наоборот, одной из причин отставания общественного животноводства, а также производства картофеля и овощей была слабая материальная заинтересованность колхозов и колхозников в развитии этих отраслей хозяйства.

Следовательно, чтобы в ближайшие 2—3 года добиться создания изобилия сельскохозяйственных продуктов для населения и сырья для легкой промышленности, нужно прежде всего повысить экономическую заинтересованность колхозов и колхозников в развитии всех отраслей артельного хозяйства.

Главным и решающим в артели является её общественное хозяйство, социалистическая собственность—основа основ силы и крепости колхозного строя. Чем шире и всестороннее развито общественное хозяйство, чем больше доходов приносят все отрасли артельного хозяйства, тем полнокровнее развивается колхоз, тем выше стовмость трудодня и благосостояние колхозников. Так, в колхозе имени Хрущева, Черкасского района, Киевской области, на основе неуклонного роста общественного хозяйства непрерывно увеличиваются его доходы. В 1952 году эта артель получила 3 миллиона 813 тысяч рублей дохода, а в 1953 году—4 миллиона 200 тысяч рублей. Каждый гектар пашни дал около пяти тысяч рублей дохода. На трудодень выдано колхозникам 2,2 кг зерна, 1,5 кг картофеля и овощей, 10 рублей деньгами.

Всесторонне развивая артельное хозяйство, непрерывно увеличивая его доходность, колхоз имени Молотова, Либкнехтовского района, Ставропольского края, в 1953 году выдал на трудодни колхозникам по пять килограммов зерна и шесть рублей деньгами. Член артели Василий Каманенко заработал свыше трех тонн хлеба и 4 тысячи рублей деньгами, колхозник Владимир Кривобок получил 2,7 тонны хлеба и 3.700 рублей.

Огромное значение в деле увеличения производства сельскохозяйственных продуктов и удовлетворения личных потребностей колхозников имеет правильное сочетание общественных и личных интересов при подчинении личных интересов общественным. Наряду с общественным хозяйством, являющимся главной силой колхоза, артельная форма производства позволяет каждому колхозному двору иметь в личной собственности небольшое хозяйство. Необходимость в таком подсобном хозяйстве вызывается тем, что общественное хозяйство пока еще не может в полной мере удовлетворить личные потребности людей. Небольшое подсобное хозяйство является дополнительным источником доходов колхозников и удовлетворения их личных потребностей.

Коммунистическая партия и Советское правительство, проявляя неустанную заботу о дальнейшем подъеме сельского хозяйства и благосостояния колхозного крестьянства, разработали целую систему неотложных мер.

В 1954 году государство дополнительно затратит для осуществления неотложных мероприятий по дальнейшему подъему сельского хозяйства свыше 35 миллиардов рублей. Значительная часть этих средств пойдет на дополнительные капиталовложения в сельское хозяйство, на повышение материальной заинтересованности колхозов и колхозников в развитии животноводства, производства картофеля и овощей. Правительством и партией повышены заготовительные цены на продукты животноводства, картофель и овощи. Значительно снижены нормы поставок с личного подсобного хозяйства колхозников. Введена новая система обложения их сельскохозяйственным налогом, снижен денежный налог в среднем примерно в два раза с каждого колхозного двора.

Остается в полной силе порядок исчисления обязательных поставок колхозами продуктов полеводства и животноводства с каждого гектара пашни или земельной площади, закрепленной за колхозами.

В ответ на заботу партии и правительства о дальнейшем подъеме социалистического сельского хозяйства колхозное крестьянство проявляет огромную творческую энергию. На основе всенародного социалистического соревнования работники колхозной деревни борются за подъем общественного хозяйства, обзаводятся коровами, мелким скотом и птицей, расширяют плодово-ягодные насаждения, деятельно готовятся к получению высоких урожаев в 1954 году.

С. Розыграев.

Укрепляют общественное хозяйство

Претворяя в жизнь исторические решения XIX съезда партии и сентябрьского Пленума ЦК КПСС колхозники сельхозартели «Новая жизнь», В мингольского сельсовета добились неплохих результатов в области развития животноводства и звероводства, а также продуктивности сельскохозяйственных животных.

Государственный план развития животноводства в минувшем году выполнен по крупному рогатому скоту на 104,6 процента, по свиньям — на 135,7 процента, по овцам—на 89,5, по лошадям—на 99,5 процента.

Значительных успехов добились отдельные доярки. Так, член ВЛКСМ Лилия Барышева от 16 закрепленных за ней коров надоила по 1111 литров молока от каждой коровы; Ульяна Соромина от 17 коров —надоила по 1036 литров. Значительных успехов добились также доярки т.т. Бамбушева, Иванова, Фатеева, Ярова.

Хороших показателей добились доярки по выращиванию телят до 20-дневного возраста Например, Пшеничникова Д. А. от 17 закрепленных коров получила и сохранила 20 телят, Нестерова М. З. от 16 коров получила и сохранила 18 телят.

За хорошие показатели работникам животноводства колхоза «Новая жизнь» начислена дополнительная оплата. Всего начислено по дополнительной оплате труда: 1950 литров молока, 7 телят в 4-х месячном возрасте и 7 поросят в 2-х месячном возрасте.

И. Миляков.

ПИСЬМО В РЕДАКЦИЮ

БЛАГОДАРЮ ЗА ЗАБОТУ

В сентябре месяце у меня заболела дочь Галя. Состояние здоровья больной было очень тяжелое, казалось, что она не сможет выздороветь.

Но медицинский персонал Нижне-Вартовской больницы и врач Калганова В. Ф. проявили о ней материнскую заботу и в настоящее время моя дочь совершенно здоровая.

Благодарю медицинский персонал больницы и особенно врача Калганову В. Ф. за то, что они спасли жизнь моей дочери, за большую заботу о человеке.

А. Тоноркова.
д. Мысовая Мега.

Международный обзор

Коварный замысел агрессоров

На днях в советской печати были опубликованы заявления Министров Иностранных Дел Китайской Народной Республики и Корейской Народно-Демократической Республики—Чжоу Энь-лая и Нам Ира по корейскому вопросу. В этих документах вновь выдвигается требование соблюдать условия перемирия касательно репатриации военнопленных и подчеркивается необходимость продолжения переговоров о созыве политической конференции по Корее.

Заявления Чжоу Энь-лая и Нам Ира привлекли к себе внимание всей прогрессивной общественности, озабоченной обстановкой, сложившейся в Корее за последние месяцы в результате происков американских империалистов.

Наглядной иллюстрацией американских происков служит поведение представителей США на переговорах по вопросу о созыве политической конференции. В заявлениях Чжоу Энь-лая и Нам Ира приводятся, например, такие факты: в ходе переговоров американский представитель потратил 18 дней только на обсуждение вопроса о повестке дня и всячески затягивал обсуждение всех других вопросов, связанных с созывом конференции. А 12 декабря он вообще отказался продолжать переговоры. Таким образом возникла угроза срыва этого важнейшего мероприятия, направленного на установление прочного мира на Дальнем Востоке.

Одновременно американское командование в Корее наметило осуществить насильственное задержание корейских и китайских военнопленных. Как известно, соглашением о перемирии предусматривается следующее решение вопроса о пленных: все, кто не репатриировался сразу, по собственному желанию, помещаются в особые лагери в нейтральной зоне под охраной нейтральных войск. Заинтересованная сторона получает право проводить среди них в течение 90 дней разъяснительную работу под наблюдением комиссии представителей нейтрального государства, после чего пленный должен самостоятельно решить свою судьбу. Вопрос о судьбе тех, кто не пожелает вернуться на родину, должна будет решить в течение месячного срока политическая конференция по Корее.

Но США, как указывалось в демократических органах печати, не выполнили эти условия перемирия. Из-за создаваемых ими различных помех, разъяснительная работа проводилась за все время лишь в течение 10 дней, да и то с огромными затруднениями. В лагерь корейских и китайских пленных американцы засылали своих агентов, чтобы терроризировать, взбивать и убивать всех тех, кто заявит о желании вернуться на родину. В результате всего этого свыше 85 процентов корейских и китайских пленных так и не получили возможности прослушать разъяснения и правильно решить свою судьбу. Между тем еще 23 декабря американские власти односторонне приняли решение о прекращении разъяснительной работы. Вслед за этим представители США заявили, что 23 января они намереваются «освободить» пленных корейско-китайской стороны, не дожидаясь политической конференции, передав их в распоряжение Чан Кай-ши и Ли Сын-мана.

Так американские империалисты делают все возможное, чтобы затруднить мирное урегулирование корейского вопроса.

А. Георгиев.

Редактор В. ОЗОЛИНА.

Коллектив издательства газеты „Стахановец" с прискорбием извещает о преждевременной смерти наборщика издательства

МУРАШОВОЙ Евдокии Филипповны

и выражает соболезнование родным покойной.

РК КПСС и РК ВЛКСМ с прискорбием извещают о преждевременной смерти наборщика издательства газеты „Стахановец"

МУРАШОВОЙ Евдокии Филипповны

и выражает соболезнование семье покойной.

РД 08965 с. Ларьяк, типография Тюменского облполиграфиздата Тираж 1000 экз. Заказ 15

Пролетарии всех стран, соединяйтесь!

Стахановец

Орган Ларьякского райкома КПСС и районного Совета депутатов трудящихся, Тюменской области

Год издания XIII

№ 9 (849)

Четверг 28 января 1954 года

Цена 10 коп.

Выходит по четвергам и воскресеньям

1 Государственная ордена Ленина БИБЛИОТЕКА СССР имени В. И. ЛЕНИНА

14 марта 1954 года—день выборов в Верховный Совет СССР. Все на выборы!

Решение № 10 исполнительного комитета Ларьякского районного Совета депутатов трудящихся Ханты-Мансийского национального округа, Тюменской области от 26 января 1954 года

ОБ УТВЕРЖДЕНИИ СОСТАВА УЧАСТКОВЫХ ИЗБИРАТЕЛЬНЫХ КОМИССИЙ ЛАРЬЯКСКОГО РАЙОНА ПО ВЫБОРАМ В ВЕРХОВНЫЙ СОВЕТ СОЮЗА ССР

На основании ст.ст. 51—52 „Положения о выборах в Верховный Совет СССР" исполком райсовета **решил:**

Утвердить следующий состав участковых избирательных комиссий по Ларьякскому району общих по выборам в Совет Союза и Совет Национальностей Верховного Совета Союза ССР:

По Нижне-Вартовскому избирательному участку № 434

Председатель участковой избирательной комиссии ФОМИН Василий Андреевич—от Нижне-Вартовской территориальной коммунистической партийной организации.

Заместитель председателя избирательной комиссии ПИТТЕР Михаил Иванович—от общего собрания работников Нижне-Вартовской семилетней школы.

Секретарь избирательной комиссии СЛИВКИНА Анна Алексеевна—от общего собрания работников Нижне-Вартовской семилетней школы.

Члены избирательной комиссии:

КРЮКОВ Александр Ильич—от Нижне-Вартовской территориальной организации ВЛКСМ.

МАЛИС Марианна Юльевна—от первичной организации ВЛКСМ Нижне-Вартовского рыбозавода;

БАЛАХОНОВ Василий Сергеевич—от общего собрания работников Нижне-Вартовского врачучастка;

ЗЫКОВА Александра Кузьмовна—от общего собрания колхозников артели «Красное знамя», Нижне-Вартовского сельского Совета.

По Лекрысовскому избирательному участку №435

Председатель участковой избирательной комиссии ТИМОФЕЕВ Александр Захарович—от коммунистической партийной организации Нижне-Вартовского рыбозавода.

Секретарь избирательной комиссии ЛИПЕЦКАЯ Людмила Павловна—от общего собрания колхозников артели имени Куйбышева, Нижне-Вартовского сельского Совета.

Член избирательной комиссии СУХУШИНА Пелагея Куприяновна—от общего собрания колхозников артели имени Куйбышева, Нижне-Вартовского сельского Совета.

По Мегионскому-Поселковому избирательному участку № 436

Председатель участковой избирательной комиссии НЕСТЕРОВ Степан Григорьевич—от коммунистической партийной организации Нижне-Вартовского рыбкоопа.

Секретарь избирательной комиссии КАЦУКА Клавдия Ильинична—от членов профессионального Союза медицинских работников Ларьякского района.

Член избирательной комиссии ВИНОКУРОВА Анна Васильевна—от общего собрания колхозников артели «Ударник», Нижне-Вартовского сельского Совета.

По Мегионскому-Мысовому избирательному участку № 437

Председатель участковой избирательной комиссии ПЕРЕМИТИН Яков Иванович—от Нижне-Вартовской территориальной коммунистической партийной организации.

Секретарь избирательной комиссии ЗМАНОВСКИЙ Николай Александрович—от членов профессионального Союза медицинских работников Ларьякского района.

Член избирательной комиссии МАРТЕМЬЯНОВА Олимпиада Михайловна—от общего собрания колхозников артели имени Калинина, Нижне-Вартовского сельского Совета.

По Мегионскому избирательному участку № 438

Председатель участковой избирательной комиссии БУЛАТНИКОВ Михаил Федорович—от Мегионской территориальной коммунистической партийной организации.

Секретарь избирательной комиссии БЕКЛЕМИШЕВА Нина Казенировна—от членов профессионального Союза учителей Ларьякского района.

Член избирательной комиссии НОВОСЕЛЬЦЕВ Иван Иванович—от общего собрания колхозников артели имени Стаханова, Нижне-Вартовского сельского Совета.

По Октябрьскому избирательному участку № 439

Председатель участковой избирательной комиссии ЗОЛЬНИКОВ Николай Николаевич—от коммунистической партийной организации Октябрьского лесозаготовительного участка.

Заместитель председателя избирательной комиссии ПЕРМЯКОВ Антон Трофимович—от коммунистической партийной организации Октябрьского лесозаготовительного участка.

Секретарь избирательной комиссии ПРОСТЯКОВА Екатерина Ивановна—от членов профессионального Союза рабочих и служащих леса и сплава Октябрьского лесозаготовительного участка.

Члены избирательной комиссии:

ШМАКОВ Иван Федорович—от членов профессионального Союза рабочих и служащих леса и сплава Октябрьского лесозаготовительного участка;

МАЛКИН Петр Данилович—от членов профессионального Союза рабочих и служащих леса и сплава Октябрьского лесозаготовительного участка.

По Вампугольскому избирательному участку № 440

Председатель участковой избирательной комиссии ПАНОВ Евстафий Спиридонович—от общего собрания рабочих и служащих Нижне-Вартовского рыбозавода.

Секретарь избирательной комиссии СПНЮГИНА Анастасия Лаврентьевна—от членов профессионального Союза финансово-банковских работников Ларьякского района.

Член избирательной комиссии САРМАЕВ Николай Сергеевич—от Вампугольской территориальной коммунистической партийной организации.

По Пасольскому избирательному участку № 441

Председатель участковой избирательной комиссии ИВАНОВ Михаил Ильич—от коммунистической партийной организации Нижне-Вартовского рыбозавода.

Секретарь избирательной комиссии КАШТАКОВА Елена Яковлевна—от общего собрания колхозников артели «Рыбак Сибири», Вампугольского сельского Совета.

Член избирательной комиссии ОЧЕМКИН Роман Савельевич—от общего собрания колхозников артели «Рыбак Сибири», Вампугольского сельского Совета.

По Соснинскому избирательному участку № 442

Председатель участковой избирательной комиссии ХАЛИЛОВ Абдул-Ахат Валимухамметович—от Нижне-Вартовской территориальной коммунистической партийной организации.

Секретарь избирательной комиссии ИВАНОВА Анна Викторовна—от членов профессионального Союза учителей Ларьякского района.

Член избирательной комиссии МАРТЕМЬЯНОВ Сосипатр Аниподистович—от общего собрания колхозников артели «Новая жизнь», Вампугольского сельского Совета.

По Быяниному избирательному участку № 443

Председатель участковой избирательной комиссии ИГЛОВИКОВ Константин Федорович—от Нижне-Вартовской территориальной коммунистической партийной организации.

Секретарь избирательной комиссии НЕСТЕРОВА Валентина Степановна—от членов профессионального Союза учителей Ларьякского района.

Член избирательной комиссии БАРЫШЕВА Александра Михайловна—от общего собрания колхозников артели «Новая жизнь», Вампугольского сельского Совета.

По Больше-Тарковскому избирательному участку № 444

Председатель участковой избирательной комиссии ИВАНОВ Банифат Степанович—от Больше-Тарховской территориальной коммунистической партийной организации.

Заместитель председателя избирательной комиссии УЛЬЯНОВ Василий Михайлович—от общего собрания колхозников артели имени Микояна, Больше-Тарховского сельского Совета.

Секретарь избирательной комиссии КОРЯКИНА Александра Андреевна—от общего собрания работников Больше-Тарховской начальной школы.

Члены избирательной комиссии:

СОРОМИНА Римма Яковлевна—от членов профессионального Союза работников культуры Ларьякского района;

КОЗЛОВА Ефросинья Лаврентьевна—от Больше-Тарховской территориальной первичной организации ВЛКСМ.

По Пыльинскому избирательному участку № 445

Председатель участковой избирательной комиссии КРЮКОВ Илья Иванович—от Б-Тарховской территориальной коммунистической партийной организации.

Секретарь избирательной комиссии МИНИНА Агния Павловна—от членов профессионального Союза учителей Ларьякского района.

Член избирательной комиссии ТАЙЛАШЕВ Петр Анисимович—от общего собрания колхозников артели имени Войкова, Больше-Тарховского сельского Совета.

По Савкинскому избирательному участку № 446

Председатель участковой избирательной комиссии ШМИГЕЛЬСКИЙ Иван Антонович—от общего собрания рабочих и служащих Нижне-Вартовского рыбкоопа

Секретарь избирательной комиссии БАРДИНА Мария Андреевна—от общего собрания работников Нижне-Вартовского врачучастка.

Член избирательной комиссии ВОЛКОВА Евдокия Тимофеевна—от общего собрания колхозников артели «Путь Ленина», Больше-Тарховского сельского Совета.

По Охтеурскому избирательному участку № 447

Председатель участковой избирательной комиссии ЕПЕРИН Михаил Николаевич—от коммунистической партийной организации РК КПСС.

Заместитель председателя избирательной комиссии СИГИЛЬЕТОВ Гавриил Васильевич—от общего собрания колхозников артели имени Сталина, Охтеурского сельского Совета.

Секретарь избирательной комиссии БАТАЛИНА Ранса Герасимовна—от Охтеурской территориальной коммунистической партийной организации.

Члены избирательной комиссии:

МАКАТАЕВА Варвара Самсоновна—от общего собрания работников Охтеурского врачучастка;

КАМИН Корнил Никитович—от общего собрания колхозников артели имени Сталина, Охтеурского сельского Совета.

(Окончание см. на 2-й стр.)

Решение № 10 исполнительного комитета Ларьякского районного Совета депутатов трудящихся Ханты-Мансийского национального округа, Тюменской области от 26 января 1954 года

ОБ УТВЕРЖДЕНИИ СОСТАВА УЧАСТКОВЫХ ИЗБИРАТЕЛЬНЫХ КОМИССИЙ ЛАРЬЯКСКОГО РАЙОНА ПО ВЫБОРАМ В ВЕРХОВНЫЙ СОВЕТ СОЮЗА ССР

(Начало см. на 1-й стр.)

По Охтеурскому-Рыбоучастковому избирательному участку № 448

Председатель участковой избирательной комиссии БАБКИН Анатолий Николаевич—от общего собрания рабочих и служащих Охтеурского рыбкоопа.

Секретарь избирательной комиссии ГАЛАШОВА Нина Васильевна—от членов профессионального Союза медицинских работников Ларьякского района.

Член избирательной комиссии СОКОЛОВА Таисья Степановна—от общего собрания рабочих и служащих Охтеурского рыбоучастка.

По Лапчинскому избирательному участку № 449

Председатель участковой избирательной комиссии РАДИОНОВ Роман Дмитриевич—от Охтеурской территориальной коммунистической партийной организации.

Секретарь избирательной комиссии ЯРОВА Лилия Поликарповна—от общего собрания работников Лапчинской метеостанции.

Член избирательной комиссии КИСЕЛЕВ Галактион Петрович—от Лапчинской первичной организации ВЛКСМ.

По Колек-Еганскому избирательному участку № 450

Председатель участковой избирательной комиссии ТАЙЛАШЕВ Михаил Николаевич—от коммунистической партийной организации РК КПСС.

Секретарь избирательной комиссии СЕРЁГИНА Надежда Степановна—от членов профессионального Союза медицинских работников Ларьякского района.

Член избирательной комиссии АЙВАСЕДА Иван Николаевич—от Колек-Еганской первичной организации ВЛКСМ.

По Ларьякскому избирательному участку № 451

Председатель участковой избирательной комиссии КУЗНЕЦОВА Евдокия Александровна—от общего собрания работников Ларьякской районной больницы.

Заместитель председателя избирательной комиссии СКРЯБИН Иван Яковлевич—от общего собрания членов Ларьякской промартели имени Ленина.

Секретарь избирательной комиссии САВИНА Марфа Ивановна—от коммунистической партийной организации Ларьякской средней школы.

Члены избирательной комиссии:

ИВАНОВ Лаврентий Ильич—от членов профессионального Союза финансово-банковских работников Ларьякского района;

ГАРКУША Зоя Гавриловна—от общего собрания рабочих и служащих предприятия, руководимого тов. Солодухиным;

ЕЛИСЕЕВА Александра Александровна—от общего собрания работников Ларьякского РК ВЛКСМ;

ЧЕРЕПАНОВ Георгий Алексеевич—от членов профессионального Союза медицинских работников Ларьякского района;

МУХИН Афонасий Евгеньевич—от общего собрания работников Ларьякского центрального зооветучастка;

КАТАЕВ Александр Петрович—от общего собрания работников Ларьякской районной больницы.

По Пут-Юганскому избирательному участку № 452

Председатель участковой избирательной комиссии БУКОВСКИЙ Прокопай Арсентьевич—от коммунистической партийной организации исполкома райсовета.

Секретарь избирательной комиссии ПРОЛОМКИНА Лукерья Федоровна—от общего собрания колхозников артели «8-й съезд Советов», Ларьякского сельского Совета.

Член избирательной комиссии СИГИЛЬЕТОВ Сидор Федорович—от общего собрания колхозников артели «8-й съезд Советов», Ларьякского сельского Совета.

По Чехломейскому избирательному участку № 453

Председатель участковой избирательной комиссии САМОЛОВОВА Ефросинья Афонасьевна—от Ларьякской территориальной коммунистической партийной организации.

Секретарь избирательной комиссии ИВАНОВА Мария Тимофеевна—от членов профессионального Союза работников Министерства связи Ларьякского района.

Член избирательной комиссии БОЧАРОВ Федор Иванович—от общего собрания колхозников артели «Красная звезда», Ларьякского сельского Совета.

По Больше-Ларьякскому избирательному участку № 454

Председатель участковой избирательной комиссии ПАЛКИН Борис Афонасьевич—от Ларьякской территориальной коммунистической партийной организации.

Заместитель председателя избирательной комиссии ФИЛАТОВ Александр Федорович—от Больше-Ларьякской территориальной коммунистической партийной организации.

Секретарь избирательной комиссии СКОЧИЛОВА Лидия Ивановна—от общего собрания работников Больше-Ларьякской семилетней школы.

Члены избирательной комиссии:

ПРАСИНА Агафья Петровна—от Больше-Ларьякской территориальной организации ВЛКСМ;

ПРАСИН Григорий Васильевич—от Больше-Ларьякской территориальной организации ВЛКСМ.

По Корьяновскому избирательному участку № 455

Председатель участковой избирательной комиссии ФАТЕЕВ Федор Анфимович—от первичной коммунистической партийной организации Ларьякского рыбкоопа.

Заместитель председателя избирательной комиссии БАБИЧ Виталий Константинович—от Корликовской территориальной организации ВЛКСМ.

Секретарь избирательной комиссии ИСУПОВА Мария Степановна—от Корликовской территориальной организации ВЛКСМ.

Члены избирательной комиссии:

КАМИН Николай Иванович—от общего собрания колхозников артели «Передовик», Корьяновсвого сельского Совета;

КАТКАЛЕВА Елена Григорьевна—от общего собрания колхозников артели «Передовик», Корликовского сельского Совета.

По Красно-Саверскому избирательному участку № 455

Председатель участковой избирательной комиссии СМОЛИН Алексей Парфенович—от общего собрания работников Корликовского рыбкоопа.

Секретарь избирательной комиссии ПЕРВУХИНА Валентина Александровна—от членов профессионального Союза учителей Ларьякского района.

Член избирательной комиссии ПРАСИН Константин Андреевич—от общего собрания колхозников артели «Комсомолец», Корликовского сельского Совета.

По Толькинскому избирательному участку № 457

Председатель участковой избирательной комиссии БЕЛКИН Нантелеймон Васильевич—от коммунистической партийной организации Ларьякской районной конторы заготживсырье.

Секретарь избирательной комиссии ШАШКОВА Августа Александровна—от Толькинской территориальной организации ВЛКСМ.

Член избирательной комиссии КУНИН Яков Васильевич—от общего собрания колхозников артели имени Ленина, Толькинского сельского Совета.

По Сеснане-Барскому избирательному участку № 458

Председатель участковой избирательной комиссии МАНУЙЛОВ Александр Иванович—от общего собрания рабочих и служащих Ларьякского райрыболовпотребсоюза.

Секретарь избирательной комиссии РАМАЗАНОВА Клавдия Аркадьевна—от членов профессионального Союза учителей Ларьякского района.

Член избирательной комиссии КАМИН Виктор Миронович—от общего собрания колхозников артели имени Ворошилова, Толькинского сельского Совета.

За председателя исполкома районного Совета депутатов трудящихся Д. РЕШЕТНИКОВ.
Секретарь исполкома районного Совета депутатов трудящихся В. ПОСПЕЛОВ.

Прибытие В. М. Молотова в Берлин

23 января в Берлин для участия в совещании Министров Иностранных Дел СССР, Франции, Великобритании и США прибыл Первый Заместитель Председателя Совета Министров СССР и Министр Иностранных Дел СССР В. М. Молотов, а также Заместитель Министра Иностранных Дел СССР А. А. Громыко, посол СССР в Англии Я. А. Малик, советники и эксперты.

На берлинском аэродроме Шенефельд В. М. Молотова встречала Председатель Народной Палаты Германской Демократической Республики д-р Иоганес Дикман, премьер-министр Отто Гротеволь, заместитель премьер-министра Вальтер Ульбрихт и другие члены правительства ГДР.

В. М. Молотова встречали главы посольств и миссий стран народной демократии, аккредитованные в Германской Демократической Республике, а также посол СССР в ГДР и Верховный Комиссар в Германии В. С. Семёнов, главнокомандующий группой советских оккупационных войск в Германии генерал армии А. А. Гречко, ответственные сотрудники аппарата Верховного Комиссара СССР в Германии, посольства СССР в ГДР и генералы группы советских оккупационных войск в Германии.

При встрече присутствовали представители советской и иностранной печати.

Аэродром был украшен флагами Германской Демократической Республики и Советского Союза.

По прибытии в Берлин на аэродроме Шенефельд Министр Иностранных Дел СССР В. М. Молотов передал для советской и иностранной печати текст следующего заявления:

Берлинское совещание будет отвечать своей основной задаче в той мере, в какой оно будет содействовать укреплению мира, уменьшению напряженности в международных отношениях, действительному обеспечению безопасности в Европе.

Прошло пять лет со времени последнего совещания Министров Иностранных Дел четырех держав. Сам факт, состоявшейся договоренности о созыве Берлинского совещания и тот отклик, который это совещание нашло в международных общественных кругах, говорят о том, что необходимость начинающихся переговоров нашла свое широкое признание, что за этими переговорами будут следить многие миллионы людей. Чем скорее в переговорах по назревшим международным вопросам примет участие великое народное государство — Китайская Народная Республика, тем будет лучше, лучше для укрепления мира между народами.

Советский Союз не имел и не имеет таких целей, которые были бы направлены против других государств, против свободы и национальных прав других народов. С его стороны обеспечена поддержка стремлениям всех тех стран, которые имеют целью заботу о благополучии и безопасности своих народов, поскольку эти стремления не противопоставляются интересам и правам других государств. Правительство СССР хотело бы видеть такое же отношение и к Советскому Союзу.

Позвольте в заключение выразить признательность правительству Германской Демократической Республики и всем немецким друзьям за оказанное нам, советским представителям, гостеприимство в Берлине.

По пути следования Министра Иностранных Дел СССР В. М. Молотова и сопровождавших его лиц тепло приветствовали трудящиеся Берлина. (ТАСС).

Редактор В. ОЗОЛИНА.

РД-08966 с. Ларьяк, типография Тюменского облполиграфиздата Тираж 1000 экз. Заказ 16

Государственная ордена Ленина БИБЛИОТЕКА СССР имени В. И. ЛЕНИНА

Пролетарии всех стран, соединяйтесь!

Стахановец

Орган Ларьякского райкома КПСС и районного Совета депутатов трудящихся, Тюменской области

Год издания XIII

№ 10 (850)

Воскресенье 31 января 1954 года

Цена 10 коп.

Выходит по четвергам и воскресеньям

ГОРОД ПОМОГАЕТ ДЕРЕВНЕ

Большую помощь колхозной деревне оказывают предприятия и учреждения Сталинграда. Трудящиеся города-героя послали на постоянную работу в сельское хозяйство области более 400 инженеров и техников, около 800 высококвалифицированных рабочих. Много коммунистов направлено в села на партийную работу.

На предприятиях города организовано изготовление 500 видов важнейших изделий, необходимых сельскому хозяйству. В пригородной зоне начато сооружение 25 колхозных теплично-парниковых комбинатов. (ТАСС).

В ЦЕНТРАЛЬНОЙ ИЗБИРАТЕЛЬНОЙ КОМИССИИ ПО ВЫБОРАМ В ВЕРХОВНЫЙ СОВЕТ СССР

25 января состоялось первое заседание Центральной избирательной комиссии по выборам в Верховный Совет СССР четвертого созыва.

Председатель Центральной избирательной комиссии тов. Шверник Н. М. изложил задачи, стоящие перед Центральной избирательной комиссией в соответствии с требованиями «Положения о выборах в Верховный Совет СССР».

Центральная избирательная комиссия, в соответствии со статьей 38 Положения о выборах, установила формы избирательных документов: избирательного бюллетеня по выборам в Совет Союза (белого цвета); избирательного бюллетеня по выборам в Совет Национальностей от союзной республики (голубого цвета); избирательного бюллетеня по выборам в Совет Национальностей от автономной республики, автономной области или национального округа (розового цвета); форму протокола Окружной избирательной комиссии о регистрации кандидатов в депутаты; формы протоколов голосования Участковых и Окружных избирательных комиссий и формы удостоверения об избрании депутата в Совет Союза и Совет Национальностей.

Центральная избирательная комиссия, в соответствии со статьями 38 и 56 Положения о выборах, рассмотрела и установила образцы печатей избирательных комиссий, а также установила образцы избирательных ящиков.

В целях оказания помощи в работе Окружных избирательных комиссий, Центральная избирательная комиссия приняла текст письма Окружным избирательным комиссиям по выборам в Совет Союза и в Совет Национальностей. В этом письме излагаются основные задачи, стоящие перед Окружными избирательными комиссиями в соответствии с требованиями «Положения о выборах в Верховный Совет СССР».

На заседании Комиссии рассмотрен вопрос об установлении связи Центральной избирательной комиссии с Окружными избирательными комиссиями и Окружных избирательных комиссий с Участковыми избирательными комиссиями и другие вопросы.

Улучшить постановку физического воспитания

Благодаря постоянному вниманию и заботе партии и правительства о развитии массового физкультурного движения в нашей стране из года в год растет число спортсменов, растут и крепнут коллективы физкультурников.

Но, к сожалению, благоприятные условия для проведения спортивной зимы у нас используются недопустимо плохо. Отдел здравоохранения, комсомольские и профсоюзные организации не принимают мер к тому, чтобы в каждом физкультурном коллективе была хорошо налажена работа.

В результате пренебрежительного отношения к физическому воспитанию молодежи со стороны райздравотдела, райкома комсомола физкультурные организации числятся на бумаге. Очень редко можно видеть на лыжах членов физкультурных организаций районной конторы связи, райпотребсоюза, райсовета.

Зимний спортивный сезон является ответственным моментом в развертывании массовой работы по комплексу ГТО. Между тем, ни отдел здравоохранения, ни комсомольские организации до сего времени не сделали ничего, чтобы молодежь овладела зимними нормативами комплекса ГТО. В с. Ларьяке ни один человек не сдал зимние нормы комплекса ГТО.

По установившейся традиции физкультурные организации ежегодно проводят лыжный комсомольско - профсоюзный кросс. В этом году ЦК ВЛКСМ совместно с Главным управлением по физической культуре и спорту Министерства здравоохранения СССР проводит Всесоюзный лыжный кросс с 1 января по 23 февраля. Однако о проведении кросса в районе даже не ведется и разговоров.

Низкий уровень физкультурной работы объясняется и тем, что отдел здравоохранения, комсомольские и профсоюзные организации не занимаются пропагандой физкультуры и спорта среди населения. Лекции и доклады на физкультурные темы не читаются.

Крайне неудовлетворительно руководит физкультурными коллективами заместитель заведующего райздравотдела по физическому воспитанию т. Сафонов. По-прежнему вся его деятельность сводится к составлению всевозможных отчетов, информаций и сведений.

Задача отдела здравоохранения, комсомольских и профсоюзных организаций — принять неотложные меры к образцовому проведению Всесоюзного лыжного кросса.

День нашего района

Славные дела лесозаготовителей

ОКТЯБРЬСКИЙ ЛЕСОУЧАСТОК, (по радио).

В связи с предстоящими выборами в Верховный Совет СССР сезонники-лесовозчики колхозов „Новая жизнь", имени Калинина, „Ударник" включились в социалистическое соревнование.

В бригадах лесовозчиков развернулся трудовой и политический подъем. Встав на стахановскую вахту в честь выборов в Верховный Совет СССР, 19 января лесовозчики колхозов района выполнили дневное задание по вывозке леса на 110 процентов.

Славных трудовых побед добился лесовозчик колхоза имени Калинина В. Манжиков. Дневное задание он выполнил более чем в три с половиной раза.

Значительных трудовых успехов добились сезонники колхоза „Новая жизнь" Илларион Тимофеевич Ларионов, Павел Алексеевич Шатгинов, Семен Васильевич Корняев, Михаил Георгиевич Былин, Петр Ефимович Кабин и многие другие. Трудовые показатели этих товарищей от 150 до 110 процентов.

Лезовозчики колхоза «Новая жизнь» взяли обязательство к дню выборов в Верховный Совет СССР выполнить сезонное задание и вызвали на социалистическое соревнование сезонников и кадровых рабочих лесоучастка.

При обсуждении обязательств стахановец-лесовозчик И. Т. Ларионов сказал:

—Мы могли бы иметь еще лучшие результаты, если бы правление колхоза (председатель т. Сухушин) больше проявляло заботы о своевременной подвозке кормов, с начала лесозаготовительного сезона направило в лес плановое количество тягловой и рабочей силы. Но мы приложим все силы и сейчас, чтобы с честью выполнить взятое обязательство.

А. Куликов.

В окружкоме КПСС и окрисполкоме

Об итогах социалистического соревнования финансовых органов округа за четвертый квартал

Рассмотрев итоги социалистического соревнования финансовых органов за четвертый квартал 1953 года бюро окружкома КПСС и исполком окружного Совета признали победителями в соревновании Ларьякский район (заведующий райфо т. Решетников, секретарь райкома КПСС т. Калинин, председатель райисполкома т. Толмачев), выполнивший план мобилизации средств по налогам на 110,4 процента, госдоходам—на 233, страховым платежам—на 120, по займу и вкладам—на 167,2 процента.

Ларьякскому району присуждено переходящее красное знамя, которое отозвано от Мпкояновского района.

В честь выборов в Верховный Совет СССР

В коллективе Охтеурского рыбоучастка дружно прошло общее собрание трудящихся, на котором рабочие взяли повышенные социалистические обязательства в честь предстоящих выборов в Верховный Совет СССР.

Свои обещания труженики Охтеурского рыбоучастка подкрепляют практическими делами. Более 20 рабочих рыбоучастка в январе с. г. значительно перевыполняли нормы выработки. В числе передовиков т.т. Тутубалин В. М., Зодбаева Е. А., Воронен А. М., Сергеев Г. Я, Яковлева Е. Ф. и многие другие.

Т. Котяев.

За честный труд—дополнительная оплата

За честный труд в колхозе «Новая жизнь» работникам звероводческой фермы начислена дополнительная оплата.

Общая сумма денежной дополнительной оплаты составляет 5 819 руб. 60 коп. Лучшему звероводу колхоза Фатеевой начислено 2362 руб. 80 коп., звероводу Сухушиной А. М. — 966 руб. 60 коп.

И. Миляков.

Юбилейный пионерский костёр

Живо и интересно прошел костер дружины Больше-Ларьякской семилетней школы, посвященный памяти Владимира Ильича Ленина.

Ровно в назначенный час собрались пионеры в здание школы. По зову горна построились ребята на линейку. Четко рапортуют председатели отрядов и председатель совета дружины. Пионеры располагаются вокруг костра. С беседой о жизни и деятельности В. И. Ленина выступила старшая пионервожатая тов. Елушкина.

После чего начинается художественная самодеятельность. Дружно поют пионеры песни: «Смело, товарищи, в ногу», „Тих апрель", „О Ленине", „Замучен тяжелой неволей". С большим вниманием присутствующих была прослушана песня „Два сокола" в исполнении Веры Каминой и Любы Натускиной. Песни сменяются стихотворениями.

Сбор заканчивается линейкой. При закрытии сбора пионеры хором исполняют куплет песни „Смело, товарищи, в ногу".

Тщательная подготовка, организованное проведение костра, оставили большое впечатление у пионеров. Этот сбор помог вожатому в осуществлении большой воспитательной задачи и вызвал у ребят чувство законной гордости за свое звание юного пионера-ленинца, стремление учиться и работать так, чтобы вырасти достойными продолжателями великих идей Владимира Ильича Ленина.

Необходимо, чтобы все дружины района тщательно готовились к проведению дружинных сборов, смелее к подготовке привлекали пионерский актив, тем самым пионерские сборы будут проходить увлекательно и интересно.

А. Змановская.

Заведующая отделом по работе среди школьной молодежи РК ВЛКСМ.

За повсеместное распространение опыта передовиков сельского хозяйства!

Как мы повышаем продуктивность животноводства

А. ВАШУКОВ

Председатель колхоза «Новая жизнь», Холмогорского района, Архангельской области

В нашем колхозе животноводство стало высокопродуктивной и доходной отраслью общественного хозяйства. Оно дает нам до 80 процентов всех доходов. На 100 гектаров пашни, лугов и пастбищ мы имели в 1953 году 33 головы крупного рогатого скота, в том числе 17 коров. Основные трудоемкие работы в животноводстве механизированы. На фермах есть автопоилки, электродоильные установки, механизмы для приготовления кормов.

Из года в год увеличиваются удои коров. Если в 1949 году от коровы в среднем получено молока 3.666 килограммов, в 1950 году—3.882, то в 1952 году удойность на корову составила 4.495 килограммов. За минувший год в среднем на корову получено молока свыше 4.500 килограммов. Лучшие доярки Е. Вашукова, У. Шуцарина добились еще более высокой продуктивности. Они надоили молока от каждой закрепленной за ними коровы около 5 тысяч килограммов.

Заботливый уход за животными и правильное кормление их дают возможность иметь не только высокие удои, но и полноценный прирост стада. У нас, как правило, телята при рождении весят не менее 38—40 килограммов. Вес шестимесячных телят достигает 175—202, а годовалых—320—340 килограммов.

Постоянно улучшая племенные качества стада, артель оказывает большую помощь колхозам других областей. За последние двенадцать лет нами продано 1.170 телят холмогорской породы.

Опыт показывает, что основой наших успехов является прочная кормовая база. При недостатке естественных лугов и пастбищ колхозники приложили немало усилий для того, чтобы создать необходимую базу для производства кормов. Расчищая сенокосные угодья от кустарников, внося на них органические и минеральные удобрения, мы значительно увеличили урожайность лугов, расширили их укосную площадь. С каждого гектара лугов собираем теперь сена 20—22 центнера.

Наряду с расширением естественных кормовых угодий артель освоила восьмипольный севооборот с двумя полями многолетних трав. Не только в полевом, но и в четырехпольном овощном севообороте высеваются кормовые культуры. На площади в 39 гектаров осваивается лугопастбищный севооборот.

Важное место в кормовом рационе занимают сочные корма. Среди них большой удельный вес имеет кормовая капуста, которая по своим питательным качествам стоит не ниже, а, пожалуй, выше турнепса и кормовой свеклы. Она дает хороший урожай зеленой массы, содержит много переваримого белка и витаминов.

По примеру других передовых хозяйств у нас введен зеленый конвейер. В него входят: вико-овсяная смесь разных сроков посева, кормовая капуста, клевер, тимофеевка, отава луговых трав, ботва овощей и корне-клубнеплодов. Кроме сена и концентратов, ежегодно заготовляется по 5—6 тонн сочных кормов на каждую корову. В 1953 году их заготовлено по 7 тонн.

В решениях сентябрьского Пленума ЦК КПСС «О мерах дальнейшего развития сельского хозяйства СССР» наш колхоз назван как передовой. Эта высокая оценка обязывает нас работать еще лучше, использовать все резервы, которые таит в себе артельная форма хозяйства. На основе дальнейшего укрепления кормовой базы и расширения механизации трудоемких работ мы ставим задачу в ближайшие 2—3 года довести удой молока в среднем на корову до 5—6 тысяч килограммов.

Сейчас, в зимнее время, мастера животноводства учатся на трехлетних агро-зоотехнических курсах, они упорно овладевают основами зоотехнической науки, перенимают передовой опыт. Всемерное развитие общественного животноводства, увеличение его продуктивности позволяют колхозу получать большие доходы, непрерывно повышать материальное благосостояние колхозников.

В стороне от дела

Секретарь комсомольской организации колхоза «Новая жизнь» Барышева вместо того, чтобы активизировать комсомольцев на выполнение государственных заданий, сама устранилась от комсомольских дел. По решению комсомольского собрания все комсомольцы и молодежь пошли на воскресник, а тов. Барышева в этот день вздумала возить себе дрова. Комсомольские собрания она проводит от случая к случаю.

В ответ на критику т. Барышева оскорбляет комсомольцев. Еще 12 декабря было вновь принято 3 комсомольца, но анкеты до сих пор в райком не отосланы. Таких фактов очень много.

Не пора ли РК ВЛКСМ разобраться с поведением секретаря комсомольской организации Барышевой?

О. Сергеев.

За высокое качество медицинского обслуживания

28 января в помещении исполкома районного Совета депутатов трудящихся состоялось собрание членов профессионального Союза медицинских работников района.

С докладом о работе Ларьякского райкома профсоюза медработников с 23 января 1951 года по 15 января 1954 года выступила председатель райкома союза тов. Кайгородова.

С докладом о работе ревизионной комиссии за отчетный период выступил председатель ревизионной комиссии тов. Окулов.

В своих выступлениях члены союза вскрывали недостатки в работе райкома союза и вносили ценные предложения, направленные на устранение недостатков в работе.

Член союза тов. Окулов отметил работу отдельных медицинских работников, которые не учитывают государственного значения аптечных пунктов. Имея медикаменты продажного фонда, не продают их, объясняя тем, что население не покупает их, а расходуют бюджетные средства на приобретение медикаментов. Примером может служить Большой Ларьяк. Бывший фельдшер т. Кочкин отказывался от аптечного пункта, а в настоящее время фельдшер т. Усольцев за последние 4 месяца продал медикаментов для населения на 550 рублей.

Большие подотчеты по медикаментам перед районной аптекой имеют медицинские работники т.т. Канука, Колесникова, Казанцева и другие. На неоднократные напоминания эти товарищи отмалчиваются и придется, видимо, принимать самые решительные меры по отношению к ним.

Врач тов. Катаев говорил о слабой постановке санитарно-профилактической работы в районе, о том, что ряд медицинских работников не повышают своей деловой квалификации и идейно-политического уровня.

Фельдшер тов. Калинина в своем выступлении сказала, что вопросами уплотнения рабочего времени в районной больнице не занимаются ни администрация, ни райздравотдел, а это является одной из предпосылок к снижению качества медицинского обслуживания. В то время, как в Ларьякской больнице очень часто можно наблюдать, когда одним платят переработка, а другие работают по 4—5,5 часов.

Член союза тов. Кузнецова рассказала о работе райкома союза за отчетный период, а также подробно остановилась на недостатках в медицинском обслуживании населения, о слабом руководстве райздравотдела районной больницей.

В прениях также выступили т.т. Сумина, Тонилова, Мартынова, Ахромченков, Русанова.

На собрании выступили секретарь РК КПСС тов. Безбородов, заведующий отделом партийных, профсоюзных и комсомольских организаций РК КПСС тов. Соловьев. Они отметили, что факты неудовлетворительного медицинского обслуживания населения должны вскрываться и исправляться всеми медицинскими работниками в результате глубокого анализа и на основе здоровой критики и самокритики. А этого как раз еще и нехватает медицинским работникам. Неустанная забота об охране народного здоровья—святой долг каждого медицинского работника.

В. Алексеев.

Покончить с формализмом в планировании

Ларьякская столовая в IV квартале 1953 года выполнила план по общественному питанию на 162 тысячи рублей. Правление райрыбохозпотребсоюза этой столовой утвердило план на первый квартал текущего года в сумме 140 тысяч т. е. по сравнению с 1953 годом на 22 тысячи рублей или на 13,6 процента меньше.

Нижне-Вартовская столовая в четвертом квартале 1953 года выполнила план по общественному питанию на 75 тысяч рублей. Однако на первый квартал 1954 года ей довело правление райрыболовпотребсоюза план в сумме 110 тысяч т.е. на 36 тысяч рублей или на 46 процентов больше.

Чем вызвано такое отношение у правления райрыболовпотребсоюза к планированию по общественному питанию в различных столовых? Продумав серьезно этот вопрос, приходишь к выводу, что такой подход к делу ничем не обоснован и не имеет никакой материальной базы. Центральная газета «За советскую торговлю» резко критикует таких руководителей, которые не учитывают реальные возможности.

В результате неправильного планирования работники Ларьякской столовой незаслуженно получают прогрессивную доплату, а работники Нижне-Вартовской столовой за свой честный труд не могут получить даже своего гарантийного заработка.

Пора правлению райрыболовпотребсоюза пересмотреть свое решение и установить реальный план для Ларьякской и Нижне-Вартовской столовых и в дальнейшем не допускать формализма в этой работе, ибо формализм губит живое дело.

И. Александров.

Множить ряды общества ДОСААФ

ДОСААФ СССР представляет собой массовую оборонительную организацию, призванную воспитывать своих членов в духе советского патриотизма, преданности социалистической Родине и готовности к её защите.

Принимая активное участие в деятельности ДОСААФ, трудящиеся нашей страны выражают тем самым горячее стремление еще энергичнее укреплять могущество Советской Армии, повышать обороноспособность нашей великой социалистической Родины.

Первичные организации ДОСААФ создаются на добровольных началах и имеют целью содействовать укреплению могущества Советской Армии, авиации и Военно-Морского Флота.

Основными задачами Всесоюзного добровольного общества содействия армии, авиации и флоту является—развитие среди членов ДОСААФ массового спорта: стрелкового, лыжного, самолетного, парашютного, планерного, радиолюбительского, мотоциклетного, военно-морского, водного и т. д.

Членами ДОСААФ могут быть все граждане СССР, достигшие 14-летнего возраста, признающие Устав Общества, состоящие и работающие в одной из первичных организаций и аккуратно уплачивающие членские взносы.

Каждый член ДОСААФ обязан изучать военное дело по избранной специальности и совершенствовать свои военные знания.

Только при условии постоянного роста первичных организаций и создании новых коллективов общество оправдывает себя как массовая организация трудящихся, сможет успешно выполнять стоящие перед ней ответственные задачи.

И естественно, что сейчас забота об умножении патриотических традиций ДОСААФ—прямой долг комсомольских организаций.

В современных условиях, когда советский народ решает великие задачи строительства коммунизма, Центральный Комитет партии требует от комсомола, воспитывать среди молодежи бесстрашных, бодрых, жизнерадостных, уверенных в своих силах, готовых преодолеть любые трудности за свободу и честь нашей Родины, за дело партии, за победу коммунизма.

Несомненно, партийные, комсомольские и профсоюзные организации окажут самую широкую помощь комитетам ДОСААФ.

Дальнейший рост рядов общества, создание новых первичных организаций на предприятиях, в колхозах, школах и усиление их оборонной работы—является важнейшей задачей организаций ДОСААФ по обеспечению безопасности нашей страны.

Товарищи, вступайте в ряды Всесоюзного добровольного общества содействия армии, авиации и флоту!

Б. Палкин.
Председатель райкомитета ДОСААФ.

Редактор В. ОЗОЛИНА.

РД 08860 с. Ларьяк, типография Тюменского облполиграфиздата Тираж 1000 экз. Заказ 17

1 Государственная ордена Ленина БИБЛИОТЕКА СССР имени В. И. ЛЕНИНА

Пролетарии всех стран, соединяйтесь!

Стахановец

Орган Ларьякского райкома КПСС и районного Совета депутатов трудящихся, Тюменской области

Год издания XIII
№ 11 (851)
Четверг
4
февраля
1954 года
Цена 10 коп.
Выходит по четвергам и воскресеньям

14 МАРТА—ДЕНЬ ВЫБОРОВ В ВЕРХОВНЫЙ СОВЕТ СССР.

Товарищи избиратели! Отдадим свои голоса за кандидатов блока коммунистов и беспартийных!

КАНДИДАТЫ БЛОКА КОММУНИСТОВ И БЕСПАРТИЙНЫХ

* * *

ПУЗАНОВ АЛЕКСАНДР МИХАЙЛОВИЧ—кандидат в депутаты в Совет Национальностей, выдвинутый по Омскому избирательному округу № 22.

ПУХЛЕНКИНА ХИОНИЯ ПЕТРОВНА—кандидат в депутаты в Совет Национальностей, выдвинутая по Ханты-Мансийскому избирательному округу № 628.

ПАШИН ФИЛИПП КОНСТАНТИНОВИЧ—кандидат в депутаты в Совет Союза, выдвинутый по Тобольскому избирательному округу № 330.

ВЫДВИЖЕНИЕ КАНДИДАТОВ В ДЕПУТАТЫ ВЕРХОВНОГО СОВЕТА СССР

В обстановке величайшей сплоченности и политической активности трудящихся по всей стране проходит выдвижение кандидатов в депутаты Верховного Совета СССР.

В различных избирательных округах Москвы и Московской области единодушно, с огромным воодушевлением выдвинуты кандидатами в депутаты Верховного Совета СССР руководители Коммунистической партии и Советского правительства товарищи **Георгий Максимилианович Маленков, Вячеслав Михайлович Молотов, Никита Сергеевич Хрущев, Климент Ефремович Ворошилов, Николай Александрович Булганин, Лазарь Моисеевич Каганович, Анастас Иванович Микоян, Максим Захарович Сабуров, Михаил Георгиевич Первухин.**

Рабочие и служащие Краснохолмского канвольного комбината единодушно назвали кандидатуру мастера ткацкого цеха Лауреата Сталинской премии **Александра Ивановича Чутких.**

В Щербаковском избирательном округе на собрании коллектива Всесоюзной сельскохозяйственной выставки кандидатом в депутаты Верховного Совета СССР выдвинут академик Лауреат Сталинской премии **Николай Васильевич Цицин.**

В Ждановском избирательном округе коллективы ряда строительных организаций выдвинули кандидатуру строителя-новатора бывшего каменщика **Ивана Пигасовича Ширкова.**

С большой активностью проходят предвыборные собрания в городах и селах Украины.

На собрании механизаторов Переяслав-Хмельницкой МТС кандидатом в депутаты Верховного Совета СССР по Переяслав-Хмельницкому избирательному округу № 464 единодушно выдвинут товарищ **Георгий Максимилианович Маленков.**

Колхозники и колхозницы старейшей на Украине сельскохозяйственной артели имени Буденного, Березовского района, Одесской области единодушно выдвинули кандидатом в депутаты Верховного Совета СССР по Андреево-Ивановскому избирательному округу №481 товарища **Никиту Сергеевича Хрущева.**

Кандидатов в депутаты выдвинут также председатель колхоза имени Буденного, Герой Социалистического Труда товарищ **Макар Анисимович Посмитный.**

В Литовской ССР в Шяуляйском избирательном округе № 200 на собрании трудящихся кожевенно-обувного комбината «Эльяс» кандидатами в депутаты Верховного Совета СССР выдвинуты товарищи **Георгий Максимилианович Маленков, Никита Сергеевич Хрущев, Николай Александрович Булганин и беспартийная работница комбината товарищ Антонина Звоновна Аверьянцева.**

С исключительным единодушием коллектив Могилевской фабрики имени Куйбышева (Белоруссия) выдвинул кандидатами в депутаты Совета Национальностей Верховного Совета СССР по Могилевскому избирательному округу № 66 товарищей **Георгия Максимилиановича Маленкова, Вячеслава Михайловича Молотова, Никиту Сергеевича Хрущева, Михаила Георгиевича Первухина.**

Колхозники сельхозартели имени Ворошилова, Ореховского района, Витебской области, назвали своим кандидатом по Оршанскому избирательному округу № 559 лучшую звеньевую колхоза **Анну Мироновну Коваленко.**

В Молдавии на предвыборном собрании трактористов, комбайнеров и специалистов Рашковской МТС единодушно выдвинуты кандидатами в депутаты Верховного Совета СССР по Тираспольскому избирательному округу № 665 товарищи **Георгий Максимилианович Маленков, Вячеслав Михайлович Молотов** и директор Рашковской МТС, кандидат экономических наук товарищ **Федор Иванович Яловенко.** (ТАСС).

По родной стране

В честь выборов в Верховный Совет СССР

Достойную встречу готовят трудящиеся страны предстоящим выборам в Верховный Совет СССР.

Коллектив шахты «Шушулепкие штольни» треста «Молотовуголь» (Кемеровская область), включившись в соревнование в честь выборов в Верховный Совет СССР, 25 января досрочно выполнил январское обязательство. На-гора выдано свыше 3 эшелонов угля дополнительно к плану.

Досрочно выполнил январский план отгрузки машин для сельского хозяйства коллектив Пензенского завода «Белинсксельмаш». Машиностроители направили сельским труженикам Украины, Белоруссии, Эстонии, Татарской и Бурят-Монгольской АССР сверх задания 200 квадратно-гнездовых картофелесажалок. В честь выборов в Верховный Совет СССР коллектив предприятия обязался выпустить сверх квартального плана 500 картофелесажалок.

Успешно выполнил обязательство—закончил к 1 февраля изготовление уникальных деталей для третьей турбины Куйбышевской ГЭС—коллектив Ново-Краматорского завода имени Сталина. Около 800 рабочих завершили выполнение квартальных заданий.

(ТАСС).

НОВЫЕ СЕЛЬСКОХОЗЯЙСТВЕННЫЕ МАШИНЫ

Коллектив Всесоюзного научно-исследовательского института механизации сельского хозяйства закончил изготовление первого образца нового агрегата, предназначенного для доения коров непосредственно на пастбищах. Это—фургон, в котором находятся аппараты и приборы для механизированной дойки и первичной обработки молока, приводящиеся в действие небольшим двигателем. В нынешнем году будет выпущено несколько сот таких передвижных машин.

Для уборки на силос кукурузы и других культур работники института сконструировали комбайн нового типа. Его производительность—более 30 тонн силосной массы в час. В нынешнем году должно быть выпущено 2 тысячи таких комбайнов.

(ТАСС)

Народы мира—в борьбе за мир

БОРЬБА ФРАНЦУЗСКОГО НАРОДА ЗА МИР

После 17 декабря 1953 года более 100 муниципальных Советов Франция высказалась против ратификации боннского и парижского военных договоров и за мирные переговоры с правительством Вьетнамской Демократической Республики.

Успешно проходит сбор подписей под петициями мира. К началу января в департаменте Сена под этими петициями подписались 450 тысяч человек, в департаменте Буш—Дю—Рон—232 тысячи, в департаменте Нор—230 тысяч и т. д.

Под знаком борьбы против создания «Европейской армии» проходят департаментские конференции французских крестьян, созываемые по инициативе национального крестьянского комитета в защиту мира и сельского хозяйства. (ТАСС).

Забастовка портовых рабочих Карачи

На днях возобновили забастовку портовые рабочие Карачи (Пакистан). Рабочие требуют повышения заработной платы улучшения жизненных условий.

Работа порта парализована. Не вышли на работу 3500 рабочих электростанций, судов, землечерпалок и т. д. Портовый рабочий комитет обратился к союзу докеров и портовых рабочих с призывом поддержать забастовку. (ТАСС).

Соревнование в честь выборов в Верховный Совет СССР

Квартальный план—к 23 февраля

С каждым днем среди тружеников района развертывается социалистическое соревнование за достойную встречу дня выборов в Верховный Совет СССР.

Правильно организованная массово-политическая работа среди избирателей вызывает большой политический и трудовой подъем.

Умело провела беседу по ознакомлению с Указом Президиума Верховного Совета СССР в связи с предстоящими выборами в Верховный Совет СССР среди избирателей агитатор Больше-Тарховской территориальной партийной организации тов. Сомина. Ее слушатели приняли на себя новые повышенные обязательства.

Избиратель Нестер Кириллович Сигильетов (охотник колхоза имени Микояна) сразу же включился в социалистическое соревнование и обязался выполнить квартальный план пушзаготовок к дню Советской Армии, а к 14 марта—дню выборов в Верховный Совет СССР—сдать государству сверх квартального плана на 500 рублей „мягкого золота".

Свое обязательство тов. Сигильетов подкрепляет практическими делами. В любых метеорологических условиях он выходит на промысел ондатры и добывает ежедневно по 6—12 голов ценного зверя.

Подсчитав свои возможности, рыбаки и рыбачки Нижне-Вартовского рыбозавода, артели „Коммунист", „8-й съезд Советов", „Ударник 2-й пятилетки", „Красное знамя" и другие коллективы взяли дополнительные обязательства в честь выборов в Верховный Совет СССР.

К. Николаев.

В ЧЕСТЬ ВЫБОРОВ

Во второй половине января состоялось общее собрание работников прилавка Охтеурского рыбкоопа. В честь выборов в Верховный Совет СССР торговые работники взяли обязательство по досрочному выполнению квартального плана товарооборота, по культурному обслуживанию потребителей и вызвали на социалистическое соревнование работников торговли Ларьякского рыбкоопа.

Подводя итоги работы за месяц, январский план товарооборота в целом по рыбкоопу выполнен на 122 процента.

Лучших производственных показателей добилась заведующая Охтеурским сельмагом тов. Хозяинова. Январский план она выполнила на 133 процента.

Н. Иванова.
Г. Шабанов.

Выше уровень массово-политической работы в дни избирательной кампании

1 февраля в помещении партийной библиотеки состоялось совещание партийного актива села Ларьяка, на котором обсуждены вопросы:

1. Об организационной и агитационно-массовой работе в районе в связи с выборами в Верховный Совет Союза ССР. Докладчик заведующий отдела пропаганды и агитации РК КПСС тов. Зайцев.

2. Информация о подготовке и проведении районного предвыборного совещания. Докладчик секретарь РК КПСС тов. Безбородов.

По обоим вопросам были развернуты прения.

Первым берет слово уполномоченный рыбэкколхозсоюза тов. Валеев. Он сказал, что совершенно неудовлетворительно организовано проведение агитационно-массовой работы в д. Большой Ларьяк, д. Чехлоней. Если формально здесь и числятся агитаторы, то работы они не проводят. Руководящие партийные и советские работники в этих населенных пунктах не бывают. Колхозные стенные газеты не выполняют свою роль, как организаторов социалистического соревнования. Так, в колхозе «Красная звезда» редактор стенной газеты живет в 20 километрах от колхоза, поэтому она не может мобилизовать колхозников на выполнение хозяйственно-политических задач, стоящих перед колхозом.

В с. Ларьяке плохо организовано чтение лекций и докладов среди избирателей по предвыборным темам и это можно объяснить только тем, что работники отдела пропаганды и агитация РК КПСС и секретари райкома партии не выступают с докладами перед избирателями.

Заведующий отделом партийных, профсоюзных и комсомольских организаций РК КПСС тов. Соловьев в своем выступлении остановился на том, что ряд секретарей первичных партийных организаций повторяют ошибки и недостатки прошлых выборов в проведении массово-политической работы. Примером может служить партийная организация районной конторы связи (секретарь т. Савин). Тов. Савин плохую постановку агитационно-массовой работы в коллективе и на десятидворках объясняет отсутствием агитаторов. Между тем мер к улучшению работы не принимает.

Инспектор отдела культуры тов. Спиридонов признал вину отдела культуры за неудовлетворительное кинообслуживание трудящихся районного центра, а также заверил партийный актив в том, что районный Дом культуры в ближайшие два—три дня будет приведен в культурный вид.

О плохой работе агитаторов на десятидворках говорил член райкома КПСС тов. Рузов. Агитаторы партийной организации, где секретарем работает тов. Трифонов не знают своих избирателей, не знают тематики проводимых бесед на десятидворках, никто их не собирал и не инструктировал как нужно проводить агитационно-массовую работу.

Заместитель председателя исполкома районного Совета депутатов трудящихся тов. Куликов говорил о плохой постановке культурно-просветительной работы в культпросветучреждениях Нижне-Вартовского и Ваньпугольского сельских Советов. Материальная база в Былинской изба-читальне и изба-читальне Октябрьского лесоучастка бедна, а отдел культуры исполкома райсовета не знает истинного положения дел в культпросветучреждениях.

На партийном активе выступил также заведующий сектором агитации обкома партии тов. Фомин. Он подробно остановился на задачах партийного актива в связи с предстоящими выборами в Верховный Совет СССР.

По обсужденным вопросам приняты соответствующие решения.

С семинара пропагандистов

В конце января в с. Нижне-Вартовском прошел семинар пропагандистов, на котором присутствовало 10 человек. На семинаре пропагандистам были прочитаны лекции: «Текущий момент и наши задачи», «Народ—творец истории», проведен обмен опытом работы. Пропагандисты тов. Ильченко В. С., Медведев А. А. и другие в своих выступлениях рассказали о своей работе, указали на формальное зачисление отдельных слушателей в кружки, которые лишь числятся, но не учатся. Так, например, коммунист Зарубин совершенно не посещает кружок.

Пропагандисты комсомольской сети просвещения т.т. Руднева, Милякова и другие высказали серьёзные претензии в адрес райкома комсомола, который не занимается вопросом улучшения работы комсомольских кружков, не оказывает помощи пропагандистам, а также слушателям. Работники райкома комсомола т.т. Ников, Сигильетова бывали в с. Нижне-Вартовском, однако ничего конкретного не сделали по налаживанию работы комсомольских кружков. В результате этого кружки в пос. Мега, Мысовая Мега и Лекрысово не работают.

На семинаре особое внимание было уделено качеству проведения занятий в кружках и политшколах, на связь изучаемого материала с современностью, на использование наглядных пособий, карт, совершенствованию методики.

Пропагандисты выдвинули ряд вопросов по улучшению своей подготовки и пожелали чаще проводить с ними семинары.

Очередной семинар с пропагандистами Нижне-Вартовского куста состоится в первой половине марта 1954 года.

В. Кушников.
Зав. партбиблиотекой.

По районам нашего округа

Передовики рыбодобычи

Досрочно, 15 января, завершили выполнение январского плана рыбаки бригады т. Казанцева Шеркальского рыбоучастка. Данные успехи были достигнуты благодаря умелому руководству бригадира т. Казанцева и его помощника тов. Филатова. Добросовестно потрудились рыбаки тт. Пурич Д., Карих Т., Никора Д., Суханов Е., Подгорных Н., Переваровская Д.

„За коммунизм“,
Микояновская районная газета.

СЕМИНАР РАБОТНИКОВ СЕЛЬСКОГО ХОЗЯЙСТВА

В январе проходил районный семинар работников сельского хозяйства по вопросу повышения продуктивности крупного рогатого скота, возделывания картофеля, овощей и кормовых корнеплодов квадратно-гнездовым способом.

С докладами и лекциями на семинаре выступили работники РК КПСС, сельскохозяйственной опытной станции, управления сельского хозяйства, агрономы, животноводы.

Старшая доярка колхоза „Северная заря“ тов. Нагорнова поделилась опытом своей работы. Об учете, предварительной подготовке и скармливании кормов на ферме колхоза им. Папанинцев рассказал животновод тов. Андреевский.

В конце семинара была проведена экскурсия на сельскохозяйственную опытную станцию. Здесь экскурсанты ознакомились с техникой изготовления торфоперегнойных горшочков.

Работники животноводства посетили ветлечебницу и научились на практике определять жирность молока.

„Путь к коммунизму“,
Березовская районная газета.

ПОЛНОСТЬЮ ЗАСЫПАЛИ СЕМЕНА

Колхозы Леушинского сельского Совета на 101 процент выполнили план засыпки семян зерновых культур.

Сейчас в ряде колхозов сельсовета вывозится на поля навоз, заготавливается зола, собирается птичий помет.

„Сталинский путь“,
Кондинская газета.

Международный обзор

На совещании Министров Иностранных Дел четырех держав

Взоры всех миролюбивых людей обращены сейчас к Берлину. С огромным вниманием следят они за работой открывшегося там 25 января совещания Министров Иностранных Дел СССР, Франции, Англии и Соединённых Штатов. Народы связывают с этим совещанием самые сокровенные свои надежды. Они ожидают от него важных результатов в ослаблении международной напряжённости, и укреплении мира.

Естественно, что оправдать эти надежды народов, сыграть положительную роль в дальнейшем развитии международных отношений совещание может лишь при наличии доброй воли всех его участников. Мало провозгласить необходимость смягчения международного напряжения, важно указать пути и средства, ведущие к достижению этой цели. Между тем в первых выступлениях представителей западных держав, как отмечает ряд органов зарубежной печати, таких конкретных предложений по сути дела не содержалось.

Французский Министр Иностранных Дел Ж. Бидо, Министр Иностранных Дел Англии А. Иден, выступая с заявлениями 25 января, повторили утверждения о том, что создание блока западных держав под видом «европейского оборонительного сообщества» якобы служит делу безопасности Европы. Общеизвестно, однако, что такой блок, главной военной силой которого призвана стать западно-германская армия, раскалывает Европу и лишь усиливает напряженность в этом районе земного шара. Касаясь германского вопроса, Ж. Бидо и А. Иден вновь настаивали на проведении так называемых «свободных выборов» в Германии, хотя ясно, что в нынешних условиях раскола Германии и отсутствия демократического общегерманского правительства, в обстановке возрождения сил милитаризма и реваншизма в западной части страны, такие «выборы» не будут свободны от иностранного нажима и не могут привести к свободному волеизъявлению немецкого народа.

Государственный секретарь США Даллес, выступивший 26 января, фактически обошел вопрос ослабления международной напряженности, сосредоточив свое внимание на доказательствах необходимости зачеркнуть Ялтинские и Потсдамские соглашения по Германии и сбросить со счетов при решении важнейших международных проблем Китайскую Народную Республику. Однако известно, что Ялтинские и Потсдамские соглашения, под которыми стоит подпись США, имеют целью сделать Германию единым, миролюбивым, демократическим государством, не допустить, чтобы германский милитаризм мог когда-либо развязать новую войну. Эти соглашения, таким образом, полностью соответствуют интересам как самого немецкого народа, так и народов Европы в целом. Принципы, заложенные в этих соглашениях, несомненно имеют первостепенное значение для определения пути дальнейшего развития Германии.

Ясную и конкретную программу работы совещания предложил Министр Иностранных Дел СССР В. М. Молотов. Уже на первом заседании 25 января В. М. Молотов предложил в повестку дня совещания, включающую важнейшие проблемы нынешней международной обстановки. Он предложил рассмотреть вопрос о мероприятиях по уменьшению напряженности в международных отношениях и о созыве совещания Министров Иностранных Дел пяти держав; германский вопрос и задачи обеспечения европейской безопасности, а также вопрос об австрийском государственном договоре. Эта повестка дня была принята совещанием.

Совершенно очевидно, что ослабление международного напряжения может быть достигнуто только при объединении усилий всех стран и прежде всего усилий пяти великих держав. В этом отношении предложение Советского Союза созвать в мае—июне текущего года совещание Министров Иностранных Дел СССР, США, Китайской Народной Республики, Англии и Франции имеют важнейшее значение. Как заявил В. М. Молотов, внося такое предложение, советская делегация предусматривает рассмотрение на этом совещании трех групп совершенно конкретных вопросов: военных, в том числе и о сокращении вооружений; политических, направленных на улучшение взаимоотношений между пятью великими державами; и экономических, касающихся главным образом развития международной торговли. Без участия народного Китая—крупнейшего государства мира—решение этих проблем немыслимо. Это признают сейчас печать и политические деятели Англии, Франции, Японии, Индии и других стран Европы и Азии. «Никакое урегулирование или мир на Дальнем Востоке,—заявил недавно индийский посол в США Мехта,—невозможны без встречи за столом совещания с представителями Китайской Народной Республики».

Однако министры трех западных держав уклоняются от созыва совещания 5 держав, т. е. совещания СССР, США, Англии, Франции и Китайской Народной Республики.

В. Харьков.

Редактор В. ОЗОЛИНА.

РД 06861 с. Ларьяк, типография Тюменского облполиграфиздата Тираж 1000 экз. Заказ 18

Пролетарии всех стран, соединяйтесь!

Стахановец

Орган Ларьякского райкома КПСС и районного Совета депутатов трудящихся, Тюменской области

Год издания XIII
№ 12 (852)
Воскресенье
7 февраля 1954 года
Цена 10 коп.
Выходит по четвергам и воскресеньям

Ордена Ленина БИБЛИОТЕКА СССР имени В. И. ЛЕНИНА

ИЗВЕЩЕНИЕ

От окружной по выборам в Совет Национальностей избирательной комиссии по Ханты—Мансийскому избирательному округу № 628

Окружная по выборам в Совет Национальностей избирательная комиссия по Ханты—Мансийскому избирательному округу № 628 помещается по адресу: гор. Ханты—Мансийск, Дом Советов, второй этаж, комната 35, телефон 0—44.

ШИРЕ РАЗМАХ АГИТАЦИИ

Наступает более ответственный период в избирательной кампании—агитация за кандидатов блока коммунистов и беспартийных.

С большой радостью и исключительным единодушием трудящиеся нашего района поддерживали кандидатов в депутаты Верховного Совета СССР Александра Михайловича Пузанова, Хионию Петровну Пухленкину, Филиппа Константиновича Пашина. Прошедшие предвыборные собрания в коллективах показали горячее желание избирателей отдать свои голоса за выдвинутых кандидатов.

На общем собрании рабочие и служащие районной конторы заготживсырье показали свое единое желание поддержать кандидатом в депутаты Верховного Совета СССР по Омскому избирательному округу № 22 товарища Пузанова Александра Михайловича.

Собрания трудящихся прошли также в коллективах районной больницы, райрыболовпотребсоюза, районной конторы связи. С горячим желанием избиратели поддерживали кандидатов в депутаты Верховного Совета СССР товарищей Хионию Петровну Пухленкину и Филиппа Константиновича Пашина.

Товарищи Александр Михайлович Пузанов, Хиония Петровна Пухленкина, Филипп Константинович Пашин достойные представители блока коммунистов и беспартийных.

Задача партийных организаций, агитаторов состоит в том, чтобы шире развернуть агитацию за выдвинутых кандидатов.

С этой задачей успешно справляются агитколлективы: Охтеурский, Корликовский и другие.

Однако некоторые партийные организации еще по-настоящему не развернули агитационно-массовую работу. Плохо работает Лапчинский агитпункт, которым руководит т. Киселева. Инструктивные совещания с агитаторами здесь не проводятся и контроля за их работой нет.

Задача партийных организаций—повседневно руководить работой агитколлективов, регулярно проводить семинары агитаторов, добиваться высокого качества бесед.

Выше размах агитации за кандидатов в депутаты!

Об итогах выполнения государственного плана развития народного хозяйства СССР в 1953 году

Центральное Статистическое Управление при Совете Министров СССР опубликовало сообщение об итогах выполнения государственного плана развития народного хозяйства СССР в 1953 году. Это сообщение показывает, что в истекшем году Советская страна добилась новых серьезных успехов в развитии экономики, культуры и повышении благосостояния трудящихся.

План по производству **валовой продукции** выполнен в 1953 году в целом по промышленности на 101 процент. Валовая продукция всей промышленности СССР в истекшем году выросла по сравнению с 1952 годом на 16 процентов, а по сравнению с 1950 годом—на 45 процентов. Это означает, что задание, предусмотренное пятым пятилетним планом по росту промышленной продукции, успешно выполняется.

В 1953 году перевыполнен годовой план добычи нефти, природного газа, железной и марганцевой руды, производства электроэнергии, металлорежущих станков, дизелей, грузовых и легковых автомобилей, тракторных плугов и косилок, зерноочистительных машин, картофелеуборочных комбайнов, экскаваторов и многих других видов продукции.

Сверх годового плана выпущены шелковые, шерстяные и льняные ткани, бельевой трикотаж, чулочно-носочные изделия, колбасные изделия, сгущенное молоко, растительное масло, кондитерские изделия, виноградное вино, пиво, мыло и другие продовольственные и промышленные товары широкого потребления.

В 1953 году введено в действие около 300 новых государственных промышленных предприятий по производству товаров народного потребления.

В 1953 году во всех отраслях народного хозяйства проводилась работа по развитию и внедрению новой техники. Отечественным машиностроением в 1953 году создано около 700 новых важнейших типов и марок машин и механизмов, обеспечивающих дальнейший технический прогресс народного хозяйства, в том числе создано более 100 новых типов высокопроизводительного оборудования для легкой и пищевой промышленности.

В целях обеспечения дальнейшей механизации и осуществления комплексной механизации сельскохозяйственных работ в 1953 году выпущено более 80 образцов различных типов сельскохозяйственных машин и орудий.

В Сообщении говорится о новых успехах, которых добились в 1953 году работники социалистического сельского хозяйства. Посевные площади под урожай 1953 года увеличились по сравнению с 1952 годом на 1 миллион 400 тысяч гектаров. Посевы наиболее ценной зерновой культуры—пшеницы увеличились на 2 миллиона гектаров.

Хотя в ряде районов страны сложились неблагоприятные метеорологические условия, фактический сбор зерновых культур в 1953 году близок к фактическому сбору 1952 года. Увеличился по сравнению с 1952 годом фактический сбор хлопка, сахарной свеклы, подсолнечника, овощей и бахчевых культур. Картофеля собрано примерно столько же, сколько было собрано в 1952 году.

В истекшем году выросла и укрепилась материально-техническая база сельского хозяйства. В 1953 году сельское хозяйство получило 139 тысяч тракторов общего назначения (в переводе на 15-сильные) в 18 тысяч пропашных тракторов, 41 тысячу зерновых комбайнов, из них 22 тысячи самоходных комбайнов, 69 тысяч грузовых автомобилей и свыше 2 миллионов почвообрабатывающих орудий, посевных, уборочных и других сельскохозяйственных машин, а также машин и оборудования для животноводческих ферм. В 1953 году колхозы и совхозы получили свыше 6 миллионов тонн минеральных удобрений, или на 15 процентов больше, чем в предыдущем году.

Машинно-тракторные станции в 1953 году произвели сельскохозяйственных работ в колхозах на 17 процентов больше, чем в 1952 году. В истекшем году машинно-тракторные станции выполнили своими тракторным и машинным парком свыше 80 процентов всех основных полевых работ в колхозах.

В Сообщении отмечается рост поголовья общественного скота колхозов и совхозов Министерства совхозов СССР на 1 октября 1953 года по сравнению с 1 октябрем 1952 года.

Общее поголовье скота во всех категориях хозяйств—в колхозах, в совхозах, у колхозников и у рабочих и служащих, по данной переписи скота на 1 октября 1953 года, составляло: крупного рогатого скота—63 миллиона голов, в том числе коров 26 миллионов голов, свиней—47,6 миллиона голов, овец и коз—135,8 миллиона голов и лошадей—16,2 миллиона голов.

В связи с достигнутым в 1953 году более высоким уровнем поголовья продуктивного скота правительство повысило ранее принятый на 1954 год план поголовья крупного рогатого скота, свиней, овец и коз.

Для усиления агрономической помощи колхозам к концу 1953 года направлено в МТС для обслуживания колхозников свыше 100 тысяч агрономов и зоотехников.

На основе подъема промышленности, сельского хозяйства и транспорта отмечается значительный рост внутренней и внешней торговли. В течение 1953 года населению было продано товаров (в сопоставимых ценах) по линии **государственной и кооперативной** торговли на 21 процент больше, чем в 1952 году. При этом продажа товаров потребительской кооперации, осуществляющей торговлю в сельской местности, увеличилась в 1953 году по сравнению с 1952 годом на 24 процента.

В 1953 году продолжала увеличиваться продажа сельскохозяйственных продуктов на **колхозных рынках**.

В области **внешней торговли** Советский Союз в 1953 году значительно расширил экономические связи с зарубежными странами. В течение истекшего года торговля Советского Союза осуществлялась с 51 иностранными государствами. Впервые за послевоенные годы были заключены соглашения о товарообороте с Индией, Францией, Аргентиной, Грецией и Исландией.

В Сообщении отмечается дальнейшее увеличение численности рабочих и служащих в народном хозяйстве, неуклонное повышение материального и культурного уровня жизни советского народа. Национальный доход СССР в 1953 году вырос по сравнению с 1952 годом на 8 процентов. От снижения розничных цен в 1953 году прямая выгода населения только по линии государственной и кооперативной торговли составила в расчете на год свыше 50 миллиардов рублей против 24 миллиардов рублей экономии в расчете на год, полученной населением от снижения цен в 1952 году.

От проведения в жизнь мер по экономическому поощрению колхозов и колхозников, а также мер в области налоговой политики доходы колхозов и колхозников в 1953 году увеличились более чем на 13 миллиардов рублей. О росте доходов крестьян свидетельствует также то, что в 1953 году в сельских местностях построено свыше 400 тысяч новых жилых домов.

В 1953 году, говорится в Сообщении, продолжался дальнейший рост культурного строительства и повышался культурный уровень советского народа.

В истекшем году проведены значительные работы по строительству школ, больниц и поликлиник, домов отдыха, санаторий и других культурно-бытовых предприятий и учреждений.

В связи с развитием среднего образования число учащихся 8—10 классов средних школ увеличилось по сравнению с 1952 годом на 1 миллион 307 тысяч человек. В истекшем году высшие и средние учебные и специальные учебные заведения выпустили более 500 тысяч молодых специалистов.

(ТАСС).

В Охтеурском агитпункте

В праздничный наряд оделись учреждения с. Охтеурье. Лучше других украшено помещение сельской библиотеки—здесь расположен агитпункт.

Охтеурский агитпункт ежедневно посещает много избирателей. Их привлекает красиво украшенное помещение, интересные беседы, доклады и лекции, коллективное радиослушание. Агитпункт стал центром агитационной работы.

Как только утверждена была заведующей агитпунктом тов. Западнова, она составила подробный план работы агитпункта на период предвыборной избирательной кампании. Здесь организуется чтение докладов и лекций.

Тов. Западнова тщательно следит за работой агитаторов на десятидворках. На агитпункте агитаторы получают нужные консультации для бесед, сделанная выставка литературы по выборам в Верховный Совет СССР помогает агитаторам в подборе необходимой литературы для бесед. Агитаторы т. т. Вторушина и Бабкин желанные гости у избирателей.

М. Еврин.

ТРУДЯЩИЕСЯ ЛАРЬЯКА ЕДИНОДУШНО ПОДДЕРЖИВАЮТ КАНДИДАТОВ В ДЕПУТАТЫ ВЕРХОВНОГО СОВЕТА СССР

* * *

Единодушное решение

3 февраля рабочее и служащие райфо, госбанка и сберкассы обсуждали решения общих собраний коллективов Тюменской сетевязальной фабрики, Тюменского завода «Механик», Исетской МТС Тюменской области, Нижне-Тавдинского райпромкомбината о выдвижении тов. Пузанова кандидатом в депутаты Верховного Совета СССР.

С исключительным единодушием по предложению старшего инспектора Ларьякской инспекции Государственного страхования т. Иванова выдвигаются кандидатами в депутаты Верховного Совета СССР Георгий Максимилианович Маленков, Никита Сергеевич Хрущев, Вячеслав Михайлович Молотов, Климент Ефремович Ворошилов, Николай Александрович Булганин, Лазарь Моисеевич Каганович, Анастас Иванович Микоян, Максим Захарович Сабуров, Михаил Георгиевич Первухин.

Далее тов. Иванов говорит: Коллективы Тюменской сетевязальной фабрики, Тюменского завода «Механик», Исетской МТС Тюменской области, Нижне—Тавдинского райпромкомбината выдвинули кандидатом в депутаты в Совет Национальностей Верховного Совета СССР по Омскому избирательному округу № 22 Председателя Совета Министров РСФСР Александра Михайловича Пузанова. Я считаю, что наш коллектив поддержит эту кандидатуру. Тов. Пузанов будет достойным депутатом Верховного Совета СССР и вполне оправдает наше доверие.

Собрание приняло единодушное решение поддержать кандидатуру А. М. Пузанова.

П. Григорьев.

Поддержим кандидатуру тов. Пухленкиной

С большим подъемом прошло собрание коллектива исполкома районного Совета депутатов трудящихся, посвященное поддержанию решений собраний коллективов Ханты-Мансийской окружной конторы связи, Нахрачинского экстрактного комбината, Микояновского райпромкомбината, колхозов имени Маленкова, Березовского района, имени Маленкова, Сургутского района и «Красное знамя», Ларьякского района о выдвижении Х. П. Пухленкиной кандидатом в депутаты Верховного Совета СССР по Ханты-Мансийскому национальному избирательному округу № 628.

С краткой речью выступил тов. Поспелов. Он назвал первыми кандидатами в депутаты Верховного Совета СССР руководителей партии и правительства товарищей Георгия Максимилиановича Маленкова, Никиту Сергеевича Хрущева, Николая Александровича Булганина. Затем тов. Поспелов внес предложение поддержать решения коллективов, выдвинувших кандидатом в депутаты в Верховный Совет СССР Хпонию Петровну Пухленкину.

Инспектор районного отдела народного образования тов. Долгушин сказал:

—С чувством большого удовлетворения узнал я о том, что Х. П. Пухленкина снова выдвигается кандидатом в депутаты Верховного Совета СССР. Я знаю тов. Пухленкину с 1948 года, как чуткого и отзывчивого руководителя, когда она работала заведующей окрКультПросветотдела. Мне неоднократно приходилось обращаться к тов. Пухленкиной с разрешением вопросов по работе и всегда я получал положительный ответ.

А. А. Кривошеин говорит о тов. Пухленкиной, как о лучшей представительнице хантыйского народа и призывает избирателей отдать за неё свои голоса в день выборов.

Собрание единодушно постановило поддержать решения коллективов о выдвижении кандидатом в депутаты Верховного Совета СССР по Ханты—Мансийскому избирательному округу № 628 Хпонию Петровну Пухленкину.

В коллективе учителей

На собрании коллектива Ларьякской средней школы, посвященному поддержанию кандидатов в депутаты Верховного Совета СССР, присутствовало более 30 человек.

—Коллективы Самаровского консервного комбината, Сургутского консервного завода и колхоз «Путь Ленина», Микояновского района,—сказала тов. Найдо,—выдвинули кандидатом в депутаты Верховного Совета СССР по Тобольскому избирательному округу № 330 лучшего производственника Самаровского консервного комбината, неутомимого труженика Филиппа Константиновича Пашина.

Коротко рассказав биографию кандидата в депутаты, т. Найдо призвала присутствующих на собрании единодушно поддержать кандидатуру Ф. К. Пашина.

Предложение т. Найдо горячо поддержали т.т. Рыкова, Саннна.

Собрание единодушно решило поддержать кандидатуру Ф. К. Пашина, выдвинутого кандидатом в депутаты Верховного Совета СССР.

Кошлакова.

На пути к изобилию картофеля и овощей

В. ЛАЩЕНК

Начальник отдела картофеля и овощей Министерства сельского хозяйства СССР

В мероприятиях партии и правительства по дальнейшему повышению материального благосостояния народа особое место занимают вопросы увеличения производства картофеля и овощей. Поставлена задача значительно повысить урожайность этих культур на основе широкого внедрения механизации и применения передовых агрономических приёмов. В ближайшие два—три года производство картофеля и овощей следует довести до таких размеров, чтобы полностью удовлетворить не только потребности населения городов, промышленных центров, перерабатывающей промышленности в картофеле и овощах, но и нужды животноводства в картофеле.

С этой целью колхозы в 1954 году увеличивают по сравнению с 1953 годом посевные площади картофеля на 516 тысяч гектаров, а овощных культур—на 144 тысячи гектаров. Необходимо правильно разместить овощи и картофель на лучших землях, значительно расширить их посевы на орошаемых, пойменных землях, низменных участках и осушенных торфяниках. Поймы рек Волги, Днепра, Оки, Камы, Дона, Днестра, Кубани и многих других должны стать мощной базой для производства овощей и картофеля. Уже в 1954 году площадь посадки картофеля и овощей на орошаемых землях будет доведена в колхозах до 437,6 тысячи гектаров.

Картофель и овощи являются наиболее трудоемкими культурами. За последние годы передовые колхозы начали применять квадратно-гнездовой способ посадки картофеля. Этот способ позволяет проводить механизированную обработку посевов в поперечном и продольном направлениях, резко уменьшить затраты ручного труда на уход за посевами. При этом создаются наилучшие условия для развития растений, а следовательно, для получения высоких урожаев. Например, в колхозе «Вперед к коммунизму», Раменского района, Московской области, в 1952 году урожай картофеля посаженного квадратно-гнездовым способом, составил 167 центнеров с гектара, а при рядовой посадке—всего лишь 80 центнеров с га.

В 1955 году уровень механизации посадки, междурядной обработки и уборки картофеля в колхозах будет доведен до 80—90 процентов и в совхозах—до 95 процентов. Намного возрастает также механизация всех работ в овощеводстве. Наши промышленные предприятия уже приступили к изготовлению новейших машин и орудий, необходимых для комплексной механизации основных работ по возделыванию картофеля и овощных культур.

В повышении уровня механизации большим стимулом являются утвержденные правительством твердые и выгодные для колхозов ставки натуроплаты за работы МТС по картофелю и овощным культурам.

Поднять овощеводство нельзя, если не будет создано хорошее парниково-тепличное хозяйство. Необходимо в ближайшие два года увеличить более чем в два раза количество парниковых рам и теплиц. В будущем году колхозы и совхозы должны заложить 9.197 тысяч парниковых рам. 514,5 тысячи квадратных метров теплиц. В 1955 году они будут выращивать до ста тысяч тонн ранних овощей, а посевная площадь под стеклом превысит две тысячи гектаров.

Некоторые колхозы и совхозы широко внедряют парники и теплицы на паровом, водяном и электрическом обогреве, а также используют отбросное тепло промышленных предприятий. Колхоз «Память Ильича», Московской области, в этом году имел 1.200 парниковых рам на паровом обогреве, значительно сократил затраты труда на выращивании рассады овощей. Он собирает 260 центнеров капусты с гектара и получает доход с одного гектара от 60 до 75 тысяч рублей.

Строительство парников и теплиц—важное и неотложное дело. Необходимо своевременно отвести земельные участка для парников и теплиц, вырыть котлованы, изготовить бетонные и другие долговечные парниковые парубка и отдельные детали для теплиц, заготовить торфоперегнойные горшочка и т. д.

В решениях партии и правительства предусмотрен ряд мер, поощряющих производство и увеличение заготовок картофеля и овощей, особенно в колхозах пригородных районов и в зонах спиртовой, крахмало-паточной, сушильной и консервной промышленности. Так, заготовительные цены на картофель повышены в 2,5 раза и на овощи—в среднем на 25—40 процентов. Снижены нормы обязательных поставок картофеля и овощей и предоставлена возможность колхозам и колхозникам после выполнения своих обязательств перед государством производить продажу потребкооперации картофеля и овощей по предельно-закупочным ценам, а также продавать излишки товарной продукции на колхозных рынках. Расширяется колхозная торговля картофелем и овощами.

В осуществлении намеченных мероприятий по увеличению производства картофеля и овощей исключительно велика роль работников машинно-тракторных станций. Они должны быть инициаторами в деле быстрейшего освоения пойменных земель, в разработке и внедрении овощных севооборотов, механизации возделывания овощей и картофеля, применении передовой агротехники.

Осуществление большой программы дальнейшего развития сельского хозяйства, и частности увеличения производства и заготовки картофеля и овощей в колхозах и совхозах, явится крупным шагом вперёд по созданию в стране изобилия продуктов сельского хозяйства.

*

На беседе у избирателей

Во второй половине января текущего года первичная партийная организация райпотребсоюза утвердила меня агитатором на десятидворке во улице Красный луч. В состав десятидворки входят 9 избирателей.

Познакомившись со своими избирателями, мы договорились о дне и месте проведения бесед. Проведенные первые четыре беседы показали, что слушатели интересуются преподносимым материалом.

Прежде чем пойти на десятидворку мне приходится много пересмотреть газет, журналов, а также и художественной литературы, так как все проводимые занятия на десятидворке проходят в форме оживленной беседы. Такая форма беседы лучше усваивается избирателями, так как большинство из них неграмотные.

Тематика бесед самая разнообразная. Мои избиратели ознакомлены с Положением о выборах, с рядом статей из Конституции СССР. С большим вниманием прослушены беседы на темы: «Советы—основа Советского государства», «Забота партии и правительства о благе народа» и другие. Избиратели т.т. Кайдалов, Чешуина, Махцева и другие не только внимательно слушают беседы, но и сами принимают активное участие в них: задают вопросы агитатору, а также разрешают непонятные вопросы сообща, а затем получают обобщенный ответ у меня.

Много вопросов возникает при беседах у престарелых избирательниц Марфы Матвеевны Неупокоевой и Натальи Ивановны Вяловой. Обоим им уже больше 70 лет.

На беседе «Забота партии и правительства о благе народа» престарелая избирательница М. М. Неупокоева сказала: «Много прожато бесцельно лет при царе, а сейчас хочется жить и строить коммунистическое общество».

Каждая проведённая беседа на десятидворке вызывает живой интерес у избирателей.

Ф. Фатеев.

Редактор В. ОЗОЛИНА.

РД 04862 с. Ларьяк, типография Тюменского облполиграфиздата Тираж 1000 экз. Заказ 23

Пролетарии всех стран, соединяйтесь!

Стахановец

Орган Ларьякского райкома КПСС и районного Совета депутатов трудящихся, Тюменской области

Год издания XIII
№ 13 (853)
Четверг
11
февраля
1954 года
Цена 10 коп.
Выходит по четвергам и воскресеньям

1
Государственная ордена Ленина БИБЛИОТЕКА СССР

В ЦЕНТРАЛЬНОМ КОМИТЕТЕ ВЛКСМ

Центральный Комитет ВЛКСМ решил созвать XII съезд ВЛКСМ 19 марта 1954 года.

ОБРАЩЕНИЕ

предвыборного совещания представителей трудящихся Ларьякского района, Тюменской области ко всем избирателям района

ТОВАРИЩИ ИЗБИРАТЕЛИ!

Выборы в Верховный Совет Союза ССР, назначенные на 14 марта 1954 года, имеют большое политическое значение в жизни нашей страны. Они будут проводиться в обстановке развернувшейся всенародной борьбы за дальнейший расцвет нашей Родины, за новый мощный подъем народного хозяйства Советской страны и значительное повышение материального благосостояния трудящихся.

Вооруженный историческими документами XIX съезда КПСС, мудрыми решениями партии и правительства о дальнейшем развитии страны, советский народ успешно выполняет великую программу коммунистического строительства, задания пятого пятилетнего плана.

В 1953 году Советская страна добилась крупных успехов в развитии экономики, культуры и повышении благосостояния трудящихся. План по производству промышленной продукции выполнен в 1953 году на 101 процент. Валовая продукция всей промышленности СССР в истекшем году выросла по сравнению с 1952 годом на 12 процентов, а по сравнению с 1950 годом на 45 процентов. Это означает, что задание, предусмотренное пятым пятилетним планом по росту промышленной продукции, успешно выполняется.

На основе мощного подъема народного хозяйства неуклонно растет народный доход, повышается материальное благосостояние и культурный уровень жизни народа. Успешно развивается литература, искусство и наука, стоящие на службе советских людей.

Трудящиеся нашего района вносят свой скромный вклад в дело развития экономики и культуры страны.

В минувшем году охотники района досрочно завершили годовое задание пушзаготовок. План клеточного звероводства колхозами района выполнен на 155 процентов. Некоторых успехов район добился в области животноводства.

Еще более укрепилось морально-политическое единство и дружба народов нашей Родины, расцветает подлинная социалистическая демократия.

Все эти успехи—результат творческого созидательного труда народов нашей страны, результат нерушимого союза рабочего класса и крестьянства, неразрывной дружбы народов СССР.

Успехи советского народа в строительстве коммунизма—это результат последовательного проведения в жизнь выработанной Коммунистической партией политики, отвечающей жизненным интересам всех народов СССР и пользующейся их безграничной поддержкой.

Вместе со всем советским народом трудящиеся района готовятся достойно, новыми производственными победами встретить день выборов в Верховный Совет СССР.

Рыбаки района январский план рыбодобычи 1954 года выполнили на 104 процента. Выполнен план пушзаготовок. Рабочие и колхозники настойчиво борются за выполнение всех плановых заданий.

Подготовка и проведение выборов в Верховный Совет СССР будут проходить в условиях активной борьбы Советского государства за ослабление международной напряженности, укрепление мира между народами, против агрессивных сил, стремящихся развязать новую мировую войну, в условиях дальнейшего укрепления лагеря мира, демократии и социализма, растущей и крепнущей дружбы и сотрудничества между Советским Союзом, великой Китайской Народной Республикой, странами народной демократии.

В предстоящих выборах в Верховный Совет Союза ССР Коммунистическая партия, как и в предыдущие избирательные кампании выступает в блоке, в союзе с беспартийными рабочими, крестьянами, интеллигенцией. Союз коммунистов и беспартийных, монолитное единство Коммунистической партии, Советского правительства и народов нашей Родины является залогом дальнейших успехов в коммунистическом строительстве.

Мы, представители трудящихся и общественных организаций Ларьякского района, собравшись на районное предвыборное совещание единодушно поддерживаем решения собраний трудящихся нашей страны о выдвижении кандидатами Верховного Совета СССР руководителей партии и правительства товарищей: Маленкова Г. М., Молотова В. М., Ворошилова К. Е., Булганина Н. А., Кагановича Л. М., Микояна А. И., Сабурова М. З., Первухина М. Г.

Мы поддерживаем единодушные решения предвыборных собраний, выдвинувших кандидатами в депутаты Верховного Совета СССР:

В Совет Национальностей Верховного Совета СССР по Омскому избирательному округу № 22 кандидатуру товарища Пузанова Александра Михайловича, члена КПСС с 1925 года, Председателя Совета Министров РСФСР, выставленного коллективами: Тюменской сетевязальной фабрики, Тюменского завода „Механик", Исетской МТС Тюменской области, Нижне-Тавдинского райпромкомбината.

В Совет Союза Верховного Совета СССР по Тобольскому избирательному округу № 330 кандидатуру товарища Пашина Филиппа Константиновича, члена КПСС, начальника цеха № 1 Самаровского консервного комбината, выставленного коллективами: Самаровского консервного комбината, Сургутского консервного завода и колхозниками колхоза „Путь Ленина", Микояновского района.

В Совет Национальностей Верховного Совета СССР по Ханты-Мансийскому избирательному округу № 628 кандидатуру товарища Пухленкиной Хионии Петровны, члена КПСС, слушателя Высшей партийной школы при ЦК КПСС, выставленной коллективами: Ханты-Мансийской окружной конторы связи, Нахрачинского экстрактного комбината, Микояновского райпромкомбината, колхозниками колхозов имени Маленкова, Березовского района, имени Маленкова, Сургутского района и „Красное знамя", Ларьякского района. Тов. Пухленкина является лучшей дочерью хантыйского народа. Её жизнь—это ярчайший пример того, что дала Советская власть народам Крайнего Севера.

ТОВАРИЩИ ИЗБИРАТЕЛИ!

Предвыборное совещание представителей трудящихся Ларьякского района призывает вас еще более крепить нерушимый блок коммунистов и беспартийных—основу крепости и могущества нашей социалистической Родины и в день выборов в Верховный Совет СССР—14 марта 1954 года всем, как одному, отдать свои голоса за кандидатов блока коммунистов и беспартийных товарищей: Пузанова Александра Михайловича, Пашина Филиппа Константиновича и Пухленкину Хионию Петровну.

Районное предвыборное совещание призывает вас, товарищи избиратели, еще шире развернуть социалистическое соревнование и ознаменовать день выборов в Верховный Совет СССР новыми трудовыми победами, досрочным выполнением государственных планов рыбодобычи, заготовки пушнины, лесозаготовок, сохранением поголовья скота, лучшей подготовкой к весеннему севу 1954 года, дальнейшим организационно-хозяйственным укреплением колхозов.

ТОВАРИЩИ ИЗБИРАТЕЛИ!

Продемонстрируем свою любовь и преданность Коммунистической партии и Советскому правительству. 14 марта 1954 года все, как один, явимся на выборы в Верховный Совет СССР и отдадим свои голоса за кандидатов могучего блока коммунистов и беспартийных, за дальнейшее экономическое и культурное процветание нашей Родины.

Да здравствует могучий, нерушимый блок коммунистов и беспартийных на предстоящих выборах в Верховный Совет СССР!

Да здравствует великий Союз Советских Социалистических Республик—твердыня дружбы и славы народов нашей страны, несокрушимый оплот мира во всем мире!

Да здравствует великий советский народ—строитель коммунизма!

Да здравствует Коммунистическая партия Советского Союза, великая направляющая и руководящая сила советского народа в борьбе за построение коммунизма!

Под знаменем Ленина—Сталина, под руководством Коммунистической партии—вперед, к торжеству коммунизма!

УКАЗ ПРЕЗИДИУМА ВЕРХОВНОГО СОВЕТА СССР

О НАГРАЖДЕНИИ МЕДАЛЬЮ „ЗА ОТВАГУ" МОРЯКОВ КРЕЙСЕРА „ВАРЯГ"

В ознаменование пятидесятилетия со дня героического подвига русских моряков крейсера «Варяг», за личное мужество и отвагу, проявленные в бою с японской эскадрой при Чемульпо 9 февраля 1904 года, наградить:

Медалью «За отвагу»

1. Бакаленка Василия Федотовича
2. Войцеховского Адольфа Доминиковича
3. Заандиева Дмитрия Степановича
4. Крылова Степана Давыдовича
5. Куевцева Прокофия Максимовича
6. Крутикова Василия Ивановича
7. Кандинкова Ивана Ефимовича
8. Калинкина Макара Евдокимовича
9. Кузнецова Александра Ильича
10. Мазурец Луньяна Григорьевича
11. Паликова Петра Егоровича
12. Саманова Федора Федоровича
13. Чибисова Тихона Прокофьевича
14. Шиетника Андрея Ивановича
15. Ярославцева Ивана Федоровича.

Председатель Президиума Верховного Совета СССР К. ВОРОШИЛОВ.

Секретарь Президиума Верховного Совета СССР И. ПЕГОВ.

Москва, Кремль.

8 февраля 1954 года.

Районное предвыборное совещание трудящихся Ларьякского района

8 февраля состоялось предвыборное совещание трудящихся Ларьякского района по выборам в Верховный Совет СССР.

На районное совещание собралось более 100 человек. Здесь представители предприятий, учреждений, колхозов, общественных организаций района.

Совещание открыл заместитель председателя исполкома районного Совета депутатов трудящихся тов. Куликов.

В состав рабочего президиума избираются 15 человек. Среди них заведующий сектором агитации обкома КПСС тов. Фомин, заведующий отделом пропаганды и агитации окружкома КПСС тов. Ванаг, секретарь РК КПСС тов. Безбородов, зверовод артели «Красная звезда» тов. Рыстымова, председатель Ларьякского сельского Совета тов. Чернавский, заведующая Ланчинской избой-читальней тов. Пуртова, стахановец тов. Курашин, фельдшер Толькинского медицинского пункта тов. Федоровский, секретарь РК ВЛКСМ тов. Сигильетова и другие.

Под бурные аплодисменты присутствующих в почетный президиум избираются члены Президиума ЦК КПСС.

Единогласно принимается следующая повестка дня:

1. Поддержание выдвинутых коллективами кандидатов в депутаты Верховного Совета СССР.
2. Принятие обращения к избирателям района.
3. Выборы доверенных лиц.

Первое слово представляется секретарю райкома комсомола тов. Сигильетовой. Она говорит:

—Вместе со всем советским народом комсомольцы и молодежь района готовится достойно, новыми производственными победами встретить день выборов в Верховный Совет СССР. Молодые охотники д. Корликов Кунин, Пыгатов, Сигильетов, Василий и Николай Прасины ежедневно выполняют план пушзаготовок на 103—105 процентов.

Молодые избиратели района с большим желанием поддерживают кандидатуры товарищей Александра Михайловича Пузанова, Филиппа Константиновича Пашина, Хионию Петровну Пухленкину, выдвинутых кандидатами в депутаты в Верховный Совет СССР и в день выборов 14 марта все, как один, придут к избирательным урнам и отдадут свои голоса за лучших сынов и дочерей нашей любимой Родины.

Слова для выступления берет пропагандист райкома партии тов. Низовских. Она рассказала о том, с каким единодушием трудящиеся района называли первыми кандидатами в депутаты Верховного Совета СССР товарищей Маленкова Г. М. Молотова В. М., Хрущева Н. С., Ворошилова К. Е., Булганина Н. А., Кагановича Л. М., Микояна А. И., Сабурова М. З., Первухина М. Г.

—Горячо поддерживали трудящиеся нашего района,—говорит тов. Низовских,—кандидатуру тов. Пашина Ф. К. кандидатом в депутаты Верховного Совета СССР, выдвинутого коллективами рабочих и служащих Самаровского консервного комбината, Сургутского консервного завода и колхозниками колхоза «Путь Ленина», Микояновского района. Эта кандидатура единодушно поддержана многими собраниями других коллективов. Я призываю избирателей района в день выборов в Верховный Совет СССР отдать свои голоса за кандидатов нерушимого блока коммунистов и беспартийных.

От медицинских работников района выступает фельдшер Ларьякской районной больницы тов. Кузнецова. Она говорит, что медицинские работники районной больницы единодушно поддерживают выдвинутых кандидатов в депутаты Верховного Совета СССР.

Наш коллектив,—сказала т. Кузнецова,—поручил мне передать участникам районного совещания, что в день выборов мы с большим желанием отдадим свои голоса за кандидатов нерушимого блока коммунистов и беспартийных товарищей: Пузанова Александра Михайловича, Пашина Филиппа Константиновича, Пухленкину Хионию Петровну.

От колхозников колхоза «Красная звезда» выступает зверовод тов. Рыстынова. От имени колхозников района она призывает участников совещания единодушно поддержать кандидатуры товарищей Пузанова, Пашина, Пухленкиной кандидатами в депутаты Верховного Совета СССР, выставленных коллективами трудящихся и в день выборов отдать им свои голоса.

С волнующей речью выступила избирательница тов. Савина. Она сказала, что с чувством большого доверия трудящиеся с. Ларьяка поддерживают кандидатуры товарищей А. М. Пузанова, Ф. К. Пашина, Х. П. Пухленкиной кандидатами в депутаты Верховного Совета СССР и 14 марта—в день выборов—отдадут свои голоса за достойных сынов и дочерей нашей любимой Родины.

Районное предвыборное совещание представителей трудящихся единодушно постановило—поддержать решения общих собраний коллективов о выдвижении кандидатами в депутаты Верховного Совета СССР в Совет Национальностей по Омскому избирательному округу № 22 Пузанова Александра Михайловича, в Совет Союза по Тобольскому избирательному округу № 330 Пашина Филиппа Константиновича, в Совет Национальностей по Ханты-Мансийскому избирательному округу № 628 Пухленкину Хионию Петровну.

Участники предвыборного совещания приняли обращение ко всем избирателям Ларьякского района и утвердили доверенных лиц.

Для участников совещания был продемонстрирован звуковой художественный фильм «Донецкие шахтеры».

Агитпункт в деревне Корлики

Большая политико-массовая работа проводится агитпунктом д. Корликов, Корликовского сельского Совета. Заведующая агитпунктом тов. Нахрачева отдает много сил и времени этой работе.

Здание агитпункта выделяется красочным оформлением. Помещение не очень большое, но в него приятно зайти. На стенах портреты, лозунги, плакаты. Регулярно выпускается стенная газета. Составлено расписание проводимых бесед, докладов, дежурств агитаторов. На столе газеты, художественная литература.

В агитпункте ежедневно собирается много избирателей. Здесь они читают газеты, играют в домино, шашки, шахматы, смотрят концерты, подготовленные силами комсомольцев.

За период подготовки к выборам в Верховный Совет СССР в агитпункте прочитано 9 докладов и лекций. Тематика докладов самая разнообразная. Здесь читаются доклады о советской избирательной системе, о международном положении и на другие темы. Интересно и доходчиво для избирателей читают доклады, лекции т.т. Мезенцева, Бабич, Кадочникова и Еремеева.

В Корликовском агитколлективе 20 агитаторов. Все они добросовестно относятся к поручению партийной организации: тщательно готовятся к беседам среди избирателей и беседы проводят систематически. Заслуженным авторитетом у избирателей пользуются агитаторы Гвоздева, Исупова, Никова, Соромина и Сигильетова. Повседневно проводят беседы в бригадах и звеньях охотников и рыбаков агитаторы т.т. Абрамов, Бабанин, Сигильетов, Лотов.

Увязывая агитацию с жизнью, Корликовский агитпункт мобилизует избирателей на досрочное выполнение хозяйственно-политических задач.

Январский план пушных заготовок корликовскими охотниками выполнен на 103 процента.

А. Низовских.
Пропагандист РК КПСС.

За распространение опыта передовиков сельского хозяйства

ЗА 500 ЦЕНТНЕРОВ КАПУСТЫ С ГЕКТАРА

Н. МОРДАСОВ

Бригадир овощеводческой бригады колхоза имени Сталина, Рыбновского района, Рязанской области

С каждым годом богатеет наша артель. Её денежный доход в минувшем году достиг 2 миллионов 489 тысяч рублей. Больше половины этого дохода получено от ведущей отрасли хозяйства—овощеводства.

Значительных успехов в повышении урожайности овощных культур достигла моя овощеводческая бригада. Средний урожай всех овощей у нас составил 290 центнеров с каждого гектара. Особенно хорошо удалась капуста. Её мы собрали по 470, а капусты сорта «слава»—по 620 центнеров с гектара.

В этой статье я хочу рассказать о том, что позволило нам вырастить высокий урожай овощей.

Осенью 1951 года на полях нашей артели введен, а в прошлом году полностью освоен овощной восьмипольный севооборот. Все восемь полей севооборота закреплены за двумя бригадами. Чередование культур в севообороте такое: первое поле—травы, второе—травы второго года пользования, третье—огурцы, четвертое—семенники овощей, пятое—капуста, шестое—лук и помидоры, седьмое—столовые корнеплоды и восьмое—яровая пшеница с подсевом многолетних трав.

Чтобы быстрее завершить освоение севооборота, капусту в минувшем году пришлось размещать по различным предшественникам. На площади в восемь гектаров её высаживали по пласту многолетних трав третьего года пользования, на пяти гектарах—после огурцов. И остальную часть пришлось разместить на землях, ранее занимавшихся капустой.

Все поля осенью пахались под зябь плугами с предплужниками на глубину 25 сантиметров. На участок, где предшественниками были огурцы и капуста, бригада вывезла по 25—30 тонн навоза на гектар. Ранней весной вся зябь боронилась в два следа тяжелыми боронами. Через 8—10 дней после боронования почву культивировали дисковыми лущильниками на глубину 8—10 сантиметров. Перед высадкой рассады, в период от 25 мая до 10 июня, поле перепахали и одновременно заделали удобрения. При последующем бороновании внесли на гектар по 0,7 центнера аммиачной селитры, 1,2 центнера суперфосфата и один центнер калийной соли. Сажали капусту квадратным способом, после конного маркирования. Расстояния междурядий сохранили 70 на 70 сантиметров. На каждом гектаре размещалось до 21 тысячи растений.

Рассаду капусты сортов «амагер» и «слава» выращивали в полутеплом рассаднике. В середине апреля на рассадник площадью полгектара вывезли 25 тонн навоза, затем его глубоко вспахали, а после боронования нарезали грады и по линиям маркера высевали семена. Для равномерного распределения семян смешивали их с молотым мелом. На полугектарный участок высеяли 7,2 килограмма семян капусты первого класса. До появления всходов посевы укрывали соломенными матами.

Когда всходы окрепли, провели их прорывку. Вслед за прорывкой рассаду подкормили раствором куриного помета из расчета одно ведро помета, разведенного в десяти ведрах воды, на три сотых гектара. Рассадник содержали в чистом от сорняков состоянии. Все это дало нам возможность за 23—26 дней получить 760 тысяч молодых крепких капустных растений.

Из рассадника выбирали растения в день их высадки в открытый грунт. Для лучшей приживаемости рассады корни её при посадке обмакивали в раствор коровяка. Капусту «слава» мы высадили до 28 мая, а «амагер»—до 10 июня. Через 3—4 дня после высадки выпавшие растения заменили новыми, а через 7—8 дней произвели конным культиватором первое рыхление междурядий на глубину 7—8 сантиметров. Междурядья за лето обработали три раза, в том числе один раз в поперечном направлении.

Для предупреждения капусты от вредителей (капустной мухи, земляной блохи и других) поле трижды опыляли препаратом «ДДТ» из расчета 10—15 кг на гектар за одну обработку и один раз анабазин-сульфатом из расчета 25—30 кг этого препарата на гектар капустного поля.

Убирали капусту по мере её созревания. Отходы капустного листа заскирдовали на корм скоту.

Не останавливаясь на достигнутом, члены нашей бригады прилагают усилия к тому, чтобы в текущем году повысить урожай всех овощных культур до 320, а капусты—до 500 центнеров с каждого гектара всей площади посева.

ПОПРАВКА

В нашей газете № 12 (852) от 7 февраля допущена ошибка.

В статье «Об итогах выполнения государственного плана развития народного хозяйства СССР в 1953 году» во втором абзаце первой колонки, четвертая строка, начиная от точки, следует читать:

Валовая продукция всей промышленности СССР в истекшем году выросла по сравнению с 1952 годом **на 12 процентов...** и далее как в тексте.

Редактор В. ОЗОЛИНА.

РД 08863 с. Ларьяк, типография Тюменского облполиграфиздата Тираж 1000 экз. Заказ 24

Пролетарии всех стран, соединяйтесь!

Стахановец

Орган Ларьякского райкома КПСС и районного Совета депутатов трудящихся, Тюменской области

Год издания XIII
№ 14 (854)
№ 15 (855)
Воскресенье
14
февраля
1954 года
Цена 10 коп.
Выходит по четвергам и воскресеньям

День 14 марта 1954 года пусть станет всенародным праздником трудящихся Советского Союза, новой могучей демонстрацией тесного единения партии, правительства и народа.

(Из Обращения Центрального Комитета Коммунистической партии Советского Союза ко всем избирателям, к рабочим и работницам, крестьянам и крестьянкам, к советской интеллигенции, к воинам Советской Армии и Военно-Морского Флота).

ОБРАЩЕНИЕ ЦЕНТРАЛЬНОГО КОМИТЕТА КОММУНИСТИЧЕСКОЙ ПАРТИИ СОВЕТСКОГО СОЮЗА КО ВСЕМ ИЗБИРАТЕЛЯМ, К РАБОЧИМ И РАБОТНИЦАМ, КРЕСТЬЯНАМ И КРЕСТЬЯНКАМ, К СОВЕТСКОЙ ИНТЕЛЛИГЕНЦИИ, К ВОИНАМ СОВЕТСКОЙ АРМИИ И ВОЕННО-МОРСКОГО ФЛОТА

Товарищи!

14 марта 1954 года советский народ будет выбирать депутатов в Верховный Совет Союза Советских Социалистических Республик.

Это знаменательное событие наша страна встречает в расцвете своих сил, в условиях мощного подъема экономики и культуры.

Величайшим достижением советского народа является восстановление промышленных предприятий, городов и сел, разрушенных немецко-фашистскими захватчиками в период войны. Сотни заводов и фабрик, десятки городов, тысячи сел были превращены врагом в руины, миллионы людей были лишены крова. Прошло всего несколько лет, и вот вновь выходит в строю социалистической индустрии возрожденные и оснащенные новейшей техникой промышленные предприятия; восстановлены сожженные и разрушенные врагом города и села; срыты землянки, в которых ютилось население многих районов—для них построены новые, благоустроенные жилища. Все это потребовало колоссальных усилий, огромного напряжения сил и средств, но это сделано! Железная воля Коммунистической партии и Советского правительства, самоотверженный, героический труд нашего народа победили все трудности, вновь и вновь доказали великую жизненную силу советского строя.

Советский народ в своем стремительном и неудержимом движении вперед оставил далеко позади те экономические рубежи, на которых война прервала его мирный труд. Предыдущие выборы в Верховный Совет СССР проводились в 1950 году—последнем году четвертой (первой послевоенной) пятилетки. Успешно завершив эту пятилетку, советские люди, во главе с Коммунистической партией, не жалеют сил и труда, чтобы претворить в жизнь задания новой—пятой пятилетки. Уже в 1953 году объем промышленного производства в СССР в два с половиной раза превысил уровень довоенного 1940 года.

Основой процветания нашей мирной экономики, основой обороноспособности страны была и остается тяжелая промышленность. Еще до войны, осуществляя социалистическую реконструкцию всего народного хозяйства и готовя страну в активной обороне, партия создала могучую, первоклассную тяжелую индустрию. В послевоенные годы достигнуты новые крупные успехи в развитии тяжелой промышленности. В 1953 году в СССР было произведено 38 миллионов тонн стали—в 2 раза больше, чем в 1940 году; добыто 320 миллионов тонн угля—вдвое больше, чем в 1940 году, и 52 миллиона тонн нефти—на 70 процентов больше, чем в 1940 году; выработано 133 миллиарда киловатт-часов электроэнергии—в 2,8 раза больше, чем в 1940 году.

Наиболее быстро растет и развивается советское машиностроение—сердцевина нашей индустрии: в 1953 году было произведено машин и оборудования в 3,8 раза больше, чем в довоенном 1940 году.

Значительные успехи достигнуты в развитии транспорта и в строительстве. С каждым годом увеличивается грузооборот продукции промышленности и сельского хозяйства по артериям нашей обширной страны—по железнодорожным путям, по морским, рекам и каналам, по шоссейным дорогам. Все виды транспорта имеют теперь мощную техническую базу. Из года в год растет объем работ по строительству промышленных, сельскохозяйственных, культурно-бытовых предприятий и учреждений и жилищ. Строительные организации оснащены высокопроизводительными машинами и механизмами.

Успехи, достигнутые в развитии тяжелой промышленности, подготовили условия для крутого подъема производства предметов народного потребления. Коммунистическая партия и Советское правительство наметили широкую программу ускоренного развития легкой и пищевой промышленности с тем, чтобы в течение двух—трех лет значительно повысить обеспеченность страны продовольственными и промышленными товарами массового потребления.

Эта программа неуклонно претворяется в жизнь, и трудящиеся нашей страны уже воочию видят первые результаты осуществляемых партией и правительством мероприятий. В 1953 году, особенно во втором полугодии, отрасли промышленности, производящие предметы народного потребления, развивались более высокими темпами, чем в 1952 году. Если продукция этих отраслей выросла в 1952 году на 10,5 процента, то во втором полугодии 1953 года она выросла уже на 14 процентов. В настоящее время начато строительство многих сотен текстильных и кожевенно-обувных фабрик, а также предприятий пищевой промышленности. За один только 1953 год введено в строй около 300 новых предприятий по производству товаров народного потребления. Расширяются и оснащаются новейшим оборудованием действующие предприятия легкой и пищевой промышленности.

Ставя своей задачей дальнейшее всемерное развитие социалистической промышленности, партия принимает все меры к тому, чтобы вскрыть и использовать внутренние резервы, таящиеся в недрах нашей промышленности.

У нас есть еще отстающие, невыполняющие плановых заданий предприятия и даже целые отрасли промышленности. Во многих случаях плохо используется богатейшая новая техника, еще велики простои оборудования. Все еще недостаточно внимание к качеству продукции. Есть немало предприятий, невыполняющих заданий по росту производительности труда и снижению себестоимости продукции. Не по-хозяйски, расточительно используются на многих предприятиях производственные площади. Есть еще у нас среди хозяйственных руководителей отсталые, косные люди, цепляющиеся за старое, отжившее и не считающие своим долгом всемерно внедрять передовое, прогрессивное, активно поддерживать новаторов производства. Устранить все эти недостатки, подтянуть отстающие предприятия до уровня передовых—значит привести в действие значительные внутренние резервы нашей промышленности и тем самым обеспечить новый мощный подъем всех ее отраслей.

Коммунистическая партия глубоко убеждена в том, что ваш славный рабочий класс и наши опытные, выросшие инженерно-технические кадры еще шире развернут социалистическое соревнование за решение новых огромных задач, стоящих перед промышленностью, транспортом и строительством, за дальнейшее повышение производительности труда, снижение себестоимости и повышение качества продукции, за более экономное и разумное использование всех наших средств и возможностей.

Серьезные успехи достигнуты нашей страной в области сельского хозяйства. Полностью восстановлены колхозы, машинно-тракторные станции и совхозы, разрушенные в период войны. Не только достигнут, но и превзойден довоенный размер посевных площадей и урожайности основных сельскохозяйственных культур. Но партия исходит не из этих бесспорных и крупных успехов в развитии сельского хозяйства, а из непрерывно растущих материальных потребностей трудящихся. Без дальнейшего крутого подъема сельского хозяйства нельзя в полной мере обеспечить обилие продовольствия и снабдить сырьем вашу быстро растущую легкую и пищевую промышленность. В постановлении сентябрьского Пленума ЦК КПСС и в последующих решениях партии и правительства по вопросам сельского хозяйства разработана боевая, конкретная программа ускоренного развития всех отраслей социалистического сельского хозяйства, в первую очередь, животноводства и производства картофеля и овощей. Осуществление этой программы является насущным делом всей партии, всего советского народа.

После сентябрьского Пленума ЦК КПСС прошло полгода—срок небольшой. Но и за этот небольшой срок сделано многое. Еще более выросла и укрепилась материально-техническая база сельского хозяйства. В 1953 году сельское хозяйство получило 139 тысяч тракторов общего назначения (в переводе на 15-сильные), 18 тысяч пропашных тракторов, 41 тысячу зерновых комбайнов, 69 тысяч грузовых автомобилей, свыше двух миллионов почвообрабатывающих орудий, посевных, уборочных и других сельскохозяйственных машин, 6 миллионов тонн минеральных удобрений.

Теперь все дело заключается в том, чтобы правильно, по-хозяйски использовать могучую технику. Придавая решающее значение кадрам, партия направила в машинно-тракторные станции свыше 100 тысяч агрономов и зоотехников для обслуживания колхозов, большое количество инженеров и техников, способных организовать правильное использование непрерывно растущего машинно-тракторного парка.

Однако партия рассматривает все это лишь как первые шаги в великом всенародном деле крутого подъема сельского хозяйства. У вас еще много недостатков в работе МТС, колхозов и совхозов, много неиспользованных резервов. Достаточно, например, сказать, что только за счет освоения целинных и залежных земель в восточных, юго-восточных и других районах страны,—а эта работа партией и правительством уже начата,—мы имеем возможность увеличить посевные площади под зерновые культуры на несколько миллионов гектаров. Значение этого дела огромно. Зерновое хозяйство является основой всего сельскохозяйственного производства: чем больше мы будем производить зерна, тем больше будет не только хлеба, но и мяса, масла и других продуктов животноводства.

(Продолжение см. на 2-й стр.)

ОБРАЩЕНИЕ ЦЕНТРАЛЬНОГО КОМИТЕТА КОММУНИСТИЧЕСКОЙ ПАРТИИ СОВЕТСКОГО СОЮЗА КО ВСЕМ ИЗБИРАТЕЛЯМ, К КОММУНИСТАМ, К РАБОЧИМ, КРЕСТЬЯНАМ И КРЕСТЬЯНКАМ, К СОВЕТСКОЙ ИНТЕЛЛИГЕНЦИИ, К ВОИНАМ СОВЕТСКОЙ АРМИИ И ВОЕННО-МОРСКОГО ФЛОТА

(Продолжение. Начало см. на 1-й стр.)

Коммунистическая партия глубоко убеждена, что наше славное колхозное крестьянство, работники машинно-тракторных станций и совхозов приложат все свои силы, чтобы в короткий срок пустить в ход все резервы социалистического сельского хозяйства, подтянуть отстающие районы и колхозы до уровня передовых, добиться такого общего подъема урожайности полей и продуктивности животноводства, чтобы процветали все без исключения колхозы, чтобы все колхозники стали обеспеченными, зажиточными людьми, чтобы у нас в стране был полный достаток всех продуктов питания для растущего населения городов, всех видов сырья для легкой промышленности.

Какую цель преследует Коммунистическая партия, добиваясь непрерывного роста всего общественного производства—и промышленного, и сельскохозяйственного? Эта цель—дальнейшее неуклонное повышение благосостояния советского народа, полное удовлетворение его постоянно растущих материальных и культурных потребностей. Неуклонное осуществление этой цели—высший закон всей деятельности партии и правительства, важнейшая составная часть программы коммунистического строительства. Мы строим и расширяем заводы, фабрики, электрические станции, прокладываем новые железнодорожные магистрали, укрепляем колхозы, оснащаем сельское хозяйство новейшей, самой передовой техникой, вкладываем во все это огромные средства для того, в конечном счете, чтобы рабочим, колхозникам, интеллигенции—всем советским людям лучше жилось, чтобы материальное благосостояние и культурный уровень нашего народа повышались год от года, день ото дня.

На основе общего роста экономики нашей страны непрерывно повышаются доходы трудящихся. Неуклонно растёт реальная заработная плата рабочих и служащих. Государственные розничные цены на промышленные и продовольственные товары снижаются у нас систематически, из года в год. Растут льготы и выплаты населению из государственного бюджета—пособия и пенсии по социальному страхованию и социальному обеспечению, пособия многодетным и одиноким матерям, бесплатная медицинская помощь, бесплатное обучение, повышение квалификации и т. д. Одновременно с ростом денежной и реальной заработной платы рабочих и служащих увеличиваются доходы крестьян. В 1953 году было проведено снижение сельскохозяйственного налога и норм обязательных поставок с личного хозяйства колхозников. Повышены заготовительные и закупочные цены на значительную часть продукции сельского хозяйства. С колхозников полностью снята недоимка по сельскохозяйственному налогу прошлых лет, списана задолженность прошлых лет по поставкам государству продуктов животноводства и картофеля. С колхозов списана задолженность прошлых лет по поставкам картофеля и овощей. Все это способствовало повышению материального благосостояния колхозного крестьянства. Только от проведения в жизнь мер по экономическому поощрению колхозов и колхозников, а также мер в области налоговой политики доходы колхозов и колхозников в 1953 году увеличились более чем на 13 миллиардов рублей.

Систематически расширяется товарооборот. В 1953 году в торговлю поступило товаров дополнительно к годовому плану на 33 миллиарда рублей. Только по линии государственной и кооперативной торговли в 1953 году населению было продано товаров на 21 процент больше, чем в 1952 году. Особенно возросла продажа таких продуктов и товаров как мясо, масло, сыр, сахар, овощи, шелковые ткани, готовая одежда, кожаная обувь, мебель, швейные машины, часы, патефоны, радиоприемники, телевизоры, велосипеды, мотоциклы и легковые автомобили. Непрерывно увеличивая производство товаров массового потребления, партия и правительство принимают меры к тому, чтобы росла и расширялась сеть магазинов и других торговых предприятий. Коммунистическая партия ставит своей задачей—и эта задача будет безусловно осуществлена—решительно улучшить организацию советской торговли и обслуживание потребителя, добиться такого положения, чтобы через два—три года в каждом городе и в каждом сельском районе советские люди могли купить все необходимые им товары.

Постоянной заботой Коммунистической партии является строительство жилищ для трудящихся. Жилищ у нас пока еще нехватает. И это понятно: население городов и промышленных центров, в связи с непрерывным ростом промышленности, из года в год увеличивается.

В первые послевоенные годы нужно было прежде всего отстраивать города, рабочие поселки и сёла, выжженные врагом в районах, подвергавшихся оккупации—миллионы людей там были лишены крова и ютились в землянках. О том, что сделано и делается в нашей стране в области жилищного строительства, говорят цифры: за послевоенные годы в городах и рабочих поселках построено более 155 миллионов квадратных метров жилой площади для рабочих и служащих, а в сельской местности—около 4 миллионов домов для колхозников и сельской интеллигенции. Советское правительство систематически увеличивает ассигнования на строительство жилищ. Население городов и рабочих поселков получило в истекшем году более 28 миллионов квадратных метров жилой площади, а колхозники и сельская интеллигенция—свыше 400 тысяч новых жилых домов. Сделано много. Но это не значит, что можно довольствоваться достигнутым. Еще более широкий размах должно приобрести жилищное строительство в 1954 году и в последующие годы. Коммунистическая партия будет настойчиво и последовательно добиваться дальнейшего улучшения жилищных условий трудящихся.

Повсеместно—в городах и селах нашей страны строятся школы, больницы, детские и культурные учреждения. В 1953 году объем капитальных вложений в культурно-бытовое строительство увеличился против предыдущего года на 22 процента. Из года в год растут и будут расти впредь государственные расходы на здравоохранение, на благоустройство городов и рабочих поселков, на расширение сети больниц, родильных домов, диспансеров, санаториев и домов отдыха для трудящихся, на улучшение медицинского и бытового обслуживания населения.

Коммунистическая партия и впредь будет неустанно бороться за дальнейшее улучшение жизни народа, будет твердо и последовательно проводить намеченную ею программу повышения материального благосостояния трудящихся. Партия видит в этом свою священную обязанность.

Постоянную заботу проявляет партия о расцвете социалистической культуры, об умножении духовных богатств нашего народа, о дальнейшем развитии народного образования, науки, литературы, искусства. Сделать всех рабочих и всех крестьян культурными и образованными людьми—вот задача, которую ставит перед собой Коммунистическая партия.

В нашей стране осуществлено всеобщее обязательное семилетнее образование. К концу пятой пятилетки будет завершен переход от семилетнего к всеобщему среднему образованию в столицах союзных республик, в областных, краевых и крупнейших промышленных центрах с тем, чтобы в следующей пятилетке осуществить всеобщее среднее образование по всей стране. Из года в год растут расходы на народное просвещение. Всеми видами обучения в нашей стране охвачено ныне более 57 миллионов человек. Только в высших учебных заведениях и техникумах учится свыше трех миллионов человек.

Одну из важнейших своих задач партия видит в том, чтобы обеспечить процветание и дальнейшее непрерывное развитие передовой советской науки. Наши ученые, которым предоставлены все условия для плодотворного творческого труда, обогатили науку рядом крупнейших открытий во всех областях знаний. Они овладели методами получения атомной энергии, ликвидировав тем самым монополию США в этой области. Успешно решаются многие задачи использования громадных природных ресурсов нашей Родины в интересах народа. Все это бесспорно. Но вместе с тем перед советской наукой стоит еще много верешенных задач, в первую очередь в области ускорения дальнейшего подъема сельского хозяйства. Призывая советских ученых к решению этих задач, партия будет добиваться всемерного укрепления и расширения творческого содружества и тесной связи науки и практики, обращение всех новейших достижений науки на службу промышленности, сельскому хозяйству, дальнейшему непрестанному улучшению жизни нашего народа.

В советском социалистическом строе заложены огромные, по истине неисчерпаемые возможности для дальнейшего, еще более мощного развития экономики и культуры нашей страны, для неуклонного повышения благосостояния народа. Коммунистическая партия Советского Союза считает своей основной и главной задачей использовать в полной мере эти возможности, чтобы обеспечить дальнейший всесторонний прогресс советского общества, непрерывное и быстрое развитие производительных сил страны.

Чем выше поднимет советский народ производительные силы страны, чем больше продукции будут давать наша промышленность и наше сельское хозяйство, тем скорее будет решена величественная задача создания изобилия продуктов и обеспечена победа коммунизма в нашей стране.

Важнейшим условием успешного построения коммунистического общества в нашей стране является неустанное усиление могущества Советского социалистического государства—оплота мира и безопасности народов. Основа силы и крепости нашего государства—незыблемый союз рабочего класса и колхозного крестьянства, морально-политическое единство всего советского общества, нерушимая дружба народов СССР.

Коммунистическая партия выковала прочный союз рабочего класса с трудящимся крестьянством, превратила его в ту решающую силу, которая обеспечила победу Октябрьской социалистической революции, построение социализма в нашей стране. Эта великая сила обеспечивает нам новые и новые успехи на славном пути строительства коммунизма. Дальнейшее укрепление союза рабочих и крестьян является условием ещё более тесного сплочения всех трудящихся нашей страны вокруг Коммунистической партии и Советского правительства, основой укрепления силы и могущества нашего социалистического государства.

Своей национальной политикой Коммунистическая партия ликвидировала рознь и вражду между народами нашей страны, сплотила их в единую братскую семью, выковала нерушимую дружбу равноправных народов—источник непреборимых сил Советского многонационального государства, условие всех успехов братских советских республик.

(Продолжение см. на 3-й стр.)

ОБРАЩЕНИЕ ЦЕНТРАЛЬНОГО КОМИТЕТА КОММУНИСТИЧЕСКОЙ ПАРТИИ СОВЕТСКОГО СОЮЗА КО ВСЕМ ИЗБИРАТЕЛЯМ, К РАБОЧИМ И РАБОТНИЦАМ, КРЕСТЬЯНАМ И КРЕСТЬЯНКАМ, К СОВЕТСКОЙ ИНТЕЛЛИГЕНЦИИ, К ВОИНАМ СОВЕТСКОЙ АРМИИ И ВОЕННО-МОРСКОГО ФЛОТА

(Продолжение. Начало см. на 1—2-й стр.)

Эта дружба родилась и окрепла в совместной борьбе народов нашей Родины против иноземных захватчиков, против царского самодержавия и гнета капиталистов и помещиков. Эта дружба скреплена кровью народов СССР, пролитой в годы гражданской и Великой Отечественной войн. Эта дружба цементирована общим созидательным трудом и взаимной помощью в годы строительства социализма в нашей стране. Она нерушима и незыблема—эта великая братская дружба, и нет в мире силы, которая могла бы её разорвать! Одним из ярких проявлений этой нерушимой дружбы народов СССР является отмечаемое в нынешнем году, как большой национальный праздник украинского, русского и всех народов Советского Союза, 300—летие воссоединения Украины с Россией.

Коммунистическая партия видит свою священную обязанность в том, чтобы в впредь неустанно крепить дружбу народов—эту основу могущества и непобедимой силы нашего социалистического многонационального государства.

Для Коммунистической партии и Советского правительства священно желание нашего народа—обеспечить мирный труд и непрерывный подъём материального и культурного уровня жизни трудящихся. Поэтому партия и правительство приложат все усилия к тому, чтобы не допустить новой войны, чтобы народы жили в мире, чтобы было ослаблено международное напряжение и установлены нормальные отношения между государствами.

Наша внешняя политика ясна и определенна. Это—политика мира и дружбы между всеми народами. Её провозгласил основатель нашей партии и Советского государства великий Ленин, указавший на возможность длительного мирного сосуществования двух различных экономических систем—социалистической и капиталистической. Только самые недальновидные политики из лагеря капитализма могут расценивать наше неизменное и искреннее стремление к миру, как признак слабости Советского государства. Разгромив гитлеровскую Германию, которая поработила многие страны Европы, Советский Союз доказал, что он умеет постоять за себя и дать сокрушительный отпор любому агрессору.

За послевоенные годы наша страна стала еще более сильной и могущественной. Она располагает всем необходимым, чтобы оградить мирный труд нашего народа и привести в чувство всякого, кто посмеет посягнуть на нашу свободу и независимость. Мы не боимся угроз со стороны любых агрессоров, но мы твердо и последовательно стоим за мир в интересах нашего народа и народов всего земного шара. Мы убеждены, что нет таких спорных вопросов современного международного положения, которые нельзя было бы разрешить мирным путем.

Мирная внешняя политика Советского Союза подтверждена всеми его делами. Весь мир ныне видит колоссальную разницу между атмосферой неуверенности и военного психоза, искусственно создаваемой в капиталистических странах, и обстановкой мирного, творческого, созидательного труда, атмосферой спокойствия и уверенности, которая так характерна для страны социализма. Все видят, что главная забота и самое горячее желание советских людей—жить в мире и дружбе со всеми народами. Убедиться в этом может любой объективный, непредубежденный человек, достаточно ему посмотреть на наши города и села, на вдохновенный мирный труд советского народа. Глашатаем и знаменосцем мира называют нашу Родину миллионы людей во всех странах. Знамя мира и дружбы народов священно для нас, советских людей! Мы несем и будем впредь нести высоко это великое, благородное знамя.

В тесном братском единении с миролюбивой Советской державой борются за мир народно-демократические государства Европы и Азии. Могучей силой лагеря мира и демократии стала Китайская Народная Республика. Вместе с Советским Союзом растет и крепнет весь демократический, миролюбивый лагерь, растет и ширится движение народов в защиту мира. Коммунистическая партия Советского Союза и впредь будет отдавать все свои силы борьбе за мир, за дальнейшее укрепление могучего лагеря мира, демократии и социализма, упрочение дружбы и сотрудничества советского народа с великим китайским народом, с трудящимися всех стран народной демократии, за всемерное развитие экономических связей и установление дружественных отношений Советского Союза со всеми странами земного шара.

Зорко стоя на страже интересов народа, его мирного труда, Коммунистическая партия не может не учитывать, что за рубежом есть реакционные империалистические силы, которые стремятся обострить и усилить международное напряжение, развязать новую войну. Поэтому, проводя твердо и последовательно политику мира, всеми силами отстаивая и защищая великое и священное для всех народов дело мира, партия считает необходимым неустанно совершенствовать и укреплять Вооруженные Силы Советского государства, чтобы обеспечить безопасность нашей Родины.

Советский социалистический строй, навсегда уничтожив эксплуатацию человека человеком, поставил у власти лучших людей из рабочего класса, колхозного крестьянства и трудовой интеллигенции, создал несокрушимое морально-политическое единство всего советского общества. Этот строй является самым демократическим в мире общественным и государственным строем. В управлении Советским государством принимают участие самые широкие народные массы. Лучших из лучших своих сынов и дочерей наш народ избирает в высший орган государственной власти—в Верховный Совет СССР.

Коммунистическая партия ставит своей задачей неустанно развивать нашу советскую, социалистическую демократию, добиваться еще более широкого и активного участия миллионов трудящихся в управлении государством. Партия ведет и будет вести непримиримую борьбу со всеми проявлениями бюрократизма и волокиты в отдельных звеньях советского аппарата, с фактами невнимательного, пренебрежительного отношения к нуждам и запросам трудящихся, будет неустанно укреплять социалистическую законность, ограждающую священные и незыблемые права граждан нашей Родины, записанные в Конституции СССР.

Товарищи избиратели!

Тридцать шесть лет существования Советского государства с неопровержимой и наглядной силой показали неоспоримые, всемирно—исторические преимущества социализма перед капитализмом. Социализм—это расцвет производительных сил, это свободный и мирный труд на себя, на всё общество, это неуклонное улучшение благосостояния народа, это равноправие и дружба народов, это последовательная борьба за прочный и длительный мир. Капитализм—это экономические кризисы, беспощадная, зверская эксплуатация трудящихся, ужасы безработицы, нищета и голод на одном полюсе общества, роскошь и баснословные барыши—на другом; капитализм—это политика национального угнетения, разжигания вражды и войн между народами.

Все видит как наливается новыми полнокровными жизнеутверждающими силами наша страна, какие неимоверные трудности, порожденные войной, она п о б о р о л а и оставила позади, как улучшается жизнь народа, как уверенно идем мы вперед по пути процветания. А что может противопоставить этому капиталистический мир? Он сулит народам тяжелые перспективы экономического упадка и дальнейшего обострения нужды и нищеты. Никакое искусственное раздувание военной промышленности не может предотвратить неумолимо надвигающегося экономического кризиса в странах капитализма, признаки которого становятся все более явственными и грозными. Растет безработица, свертываются мирные отрасли промышленности. Безудержно повышаются цены на товары первой необходимости, растут налоги, все более снижается жизненный уровень трудящихся. Усиливается внутренняя реакция, всячески раздувается военный психоз, приносящий колоссальные прибыли капиталистическим монополиям.

Опираясь на великие преимущества советского, социалистического строя, Коммунистическая партия Советского Союза твердо и уверенно ведет страну к полной победе коммунизма.

Во всей своей деятельности партия руководствуется великим учением Маркса—Энгельса—Ленина—Сталина, руководствуется мудрыми заветами бессмертного создателя Коммунистической партии и основателя Советского государства Владимира Ильича Ленина.

Следуя по пути, указанному Лениным, партия под руководством Центрального Комитета во главе с И. В. Сталиным привела народы нашей Родины к победе социализма. Претворяя в жизнь ленинские заветы, партия постоянно укрепляет Советское государство, нерушимый союз рабочих и крестьян, великую дружбу народов СССР, проявляет неустанную заботу о дальнейшем расцвете экономики страны, повышении материального и культурного уровня жизни советских людей.

В нашей стране есть все достаточное и необходимое для построения полного коммунистического общества. Однако у нас еще есть и нерешенные хозяйственные задачи, имеются и известные трудности роста. Для того, чтобы успешно решить наши неотложные задачи, преодолеть недостатки и трудности, необходимо еще шире развернуть самокритику и особенно критику снизу. Коммунистическая партия добивается того, чтобы все советские люди смело и безбоязненно вскрывали недостатки в работе, еще более активно помогали партии быстрее устранять эти недостатки.

Партия привела нашу страну к всемирно-историческим победам потому, что она, являясь передовым отрядом трудящихся, всегда опиралась и опирается на доверие народа, на творческую активность миллионов. Партия глубоко верит в силы народа, в его революционную энергию, она связана с народом тесными и неразрывными узами. Великое единение партии, правительства и народа—вот животворный источник всех наших побед, основа нашего уверенного движения вперед по пути к коммунизму.

Ярким выражением этого единения является избирательный блок коммунистов и беспартийных. На выборах в высший орган государственной власти нашей страны—Верховный Совет СССР Коммунистическая партия выступает вместе с профессиональными союзами, комсомолом и другими организациями и обществами трудящихся. Кандидаты в депутаты выдвигаются общие как для коммунистов, так и для беспартийных.

На всех предыдущих выборах блок коммунистов и беспартийных неизменно одерживал победу. Единодушным голосованием за кандидатов этого блока наш народ выражал свое полное доверие Коммунистической партии, одобрение и поддержку её политики.

Коммунистическая партия надеется, что и на предстоящих выборах все избиратели будут единодушно голосовать за кандидатов, выдвигаемых коммунистами совместно с беспартийными рабочими, крестьянами, интеллигенцией, вновь окажут доверие партии и одобрят ее политику, выражающую коренные интересы народа.

(Окончание см. на 4-й стр.)

ОБРАЩЕНИЕ ЦЕНТРАЛЬНОГО КОМИТЕТА КОММУНИСТИЧЕСКОЙ ПАРТИИ СОВЕТСКОГО СОЮЗА КО ВСЕМ ИЗБИРАТЕЛЯМ, К РАБОЧИМ И РАБОТНИЦАМ, КРЕСТЬЯНАМ И КРЕСТЬЯНКАМ, К СОВЕТСКОЙ ИНТЕЛЛИГЕНЦИИ, К ВОИНАМ СОВЕТСКОЙ АРМИИ И ВОЕННО-МОРСКОГО ФЛОТА

(Окончание. Начало см. на 1—2—3 стр.)

Полностью рассчитывая на единодушное избрание в Верховный Совет СССР кандидатов блока коммунистов и беспартийных на понимание и признание избирателями проводимой партией политики, Центральный Комитет Коммунистической партии Советского Союза призывает всех избирателей—рабочих и работниц, крестьян и крестьянок, советскую интеллигенцию, воинов Советской Армии и Военно-Морского Флота, еще теснее сплотиться вокруг Коммунистической партии и Советского правительства в борьбе за осуществление величественных задач строительства коммунизма.

Центральный Комитет Коммунистической партии Советского Союза призывает всех коммунистов голосовать за беспартийных кандидатов в депутаты Верховного Совета Союза ССР с таким же единодушием, как и за кандидатов-коммунистов. Коммунистическая партия рассчитывает, что беспартийные избиратели будут голосовать за коммунистов-кандидатов в депутаты с таким же единодушием, как и за кандидатов-беспартийных.

Голосуя за кандидатов блока коммунистов и беспартийных, избиратели будут голосовать за политику Коммунистической партии, за претворение в жизнь поставленных ею задач—за дальнейший расцвет нашей социалистической промышленности и крутой подъем сельского хозяйства, за неуклонное повышение материального благосостояния и культурного уровня народа, за всемерное укрепление могущества и силы нашего социалистического государства и новые успехи в его борьбе за сохранение и упрочение мира, за построение коммунистического общества в нашей стране.

Товарищи избиратели!

Центральный Комитет Коммунистической партии Советского Союза призывает Вас 14 марта 1954 года дружно явиться к избирательным урнам. Не должно быть ни одного избирателя, который не использует своего почетного права выбирать депутатов в Верховный Совет СССР. День 14 марта 1954 года пусть станет всенародным праздником трудящихся Советского Союза, новой могучей демонстрацией тесного единения партии, правительства и народа.

Все на выборы!

Отвадим голоса кандидатам народного блока коммунистов и беспартийных!

Да здравствует наша великая Родина—Союз Советских Социалистических Республик!

Да здравствует великий советский народ—строитель коммунизма!

Да здравствует нерушимое единение Коммунистической партии, Советского правительства и всего народа!

Под знаменем Ленина—Сталина, под руководством Коммунистической партии—вперед, к полной победе коммунизма!

ЦЕНТРАЛЬНЫЙ КОМИТЕТ КОММУНИСТИЧЕСКОЙ ПАРТИИ СОВЕТСКОГО СОЮЗА

ОТКРЫТОЕ ПИСЬМО

Окружным избирательным комиссиям

Мы, ниже подписавшиеся, каждый в отдельности, получили от различных предприятий, колхозов, учреждений и предвыборных совещаний избирателей различных областей и округов письма и телеграммы о выдвижении нас кандидатами в депутаты Верховного Совета СССР по ряду избирательных округов, с просьбой дать согласие баллотироваться по этим округам.

Мы приносим свою глубокую благодарность всем товарищам-избирателям, выставившим наши кандидатуры, за оказанное доверие.

Имея в виду, что по закону каждый из нас может баллотироваться только в одном избирательном округе, мы, как коммунисты и члены ЦК КПСС, обратились в ЦК КПСС за указаниями. ЦК КПСС рекомендовал нам дать согласие баллотироваться в следующих избирательных округах:

Буденный С. М.—в Совет Союза, Шепетовский избирательный округ, Хмельницкая область, Украинская ССР,

Булганин Н. А.—в Совет Национальностей, Московский городской избирательный округ, г. Москва,

Василевский А. М.—в Совет Национальностей, Воронежский избирательный округ, РСФСР,

Ворошилов К. Е.—в Совет Союза, Кировский избирательный округ, г. Ленинград,

Жуков Г. К.—в Совет Союза, Нижне—Тагильский избирательный округ, Свердловская область,

Каганович Л. М.—в Совет Союза, Ташкентский-Ленинский избирательный округ, г. Ташкент,

Кириченко А. И.—в Совет Союза, Киевский-Ленинский избирательный округ, г. Киев,

Маленков Г. М.—в Совет Союза, Ленинградский избирательный округ, г. Москва,

Микоян А. И.—в Совет Национальностей, Ереванский-Сталинский избирательный округ, г. Ереван,

Михайлов Н. А.—в Совет Союза, Киевский избирательный округ, г. Москва,

Молотов В. М.—в Совет Союза, Молотовский избирательный округ, г. Москва,

Первухин М. Г.—в Совет Союза, Тбилисский-Калининский избирательный округ, г. Тбилиси,

Пономаренко П. К.—в Совет Национальностей, Алма-Атинский городской избирательный округ, г. Алма-Ата,

Поспелов П. Н.—в Совет Национальностей, Курский избирательный округ, РСФСР,

Сабуров М. З.—в Совет Союза, Минский городской избирательной округ, г. Минск,

Суслов М. А.—в Совет Союза, Саратовский - Ленинский избирательный округ, г. Саратов,

Хрущев Н. С.—в Совет Союза, Калининский избирательный округ, г. Москва,

Шаталин Н. Н.—в Совет Союза, Александровский избирательный округ, Владимирская область,

Шверник Н. М.—в Совет Национальностей, Свердловский избирательный округ, РСФСР,

Шепелин А. Н.—в Совет Национальностей, Северный избирательный округ, РСФСР.

Эти рекомендации ЦК КПСС мы приняли к исполнению.

В связи с этим просим соответствующие избирательные комиссии рассматривать настоящее наше заявление как документ при регистрации кандидатов в депутаты.

Буденный С. М.
Булганин Н. А.
Василевский А. М.
Ворошилов К. Е.
Жуков Г. К.
Каганович Л. М.
Кириченко А. И.
Маленков Г. М.
Микоян А. И.
Михайлов Н. А.
Молотов В. М.
Первухин М. Г.
Пономаренко П. К.
Поспелов П. Н.
Сабуров М. З.
Суслов М. А.
Хрущев Н. С.
Шаталин Н. Н.
Шверник Н. М.
Шепелин А. Н.

6 февраля 1954 года.

РЕГИСТРАЦИЯ КАНДИДАТОВ В ДЕПУТАТЫ ВЕРХОВНОГО СОВЕТА СССР

8 февраля в Москве началась регистрация кандидатов в депутаты Верховного Совета СССР.

На заседании Окружной по выборам в Совет Союза избирательной комиссии Ленинградского избирательного округа принято постановление о регистрации кандидатов в депутаты Верховного Совета СССР по Ленинградскому избирательному округу Председателя Совета Министров СССР товарища **Георгия Максимилиановича Маленкова**, выдвинутого от общих собраний рабочих, инженеров, техников и служащих машиностроительного завода, табачной фабрики „Ява", личного состава военно-воздушной инженерной академии имени Н. Е. Жуковского и других коллективов.

Состоялось заседание Окружной по выборам в Совет Союза избирательной комиссии Молотовского избирательного округа, на котором принято постановление зарегистрировать кандидатом в депутаты Верховного Совета СССР для баллотировки по Молотовскому избирательному округу Первого Заместителя Председателя Совета Министров СССР, Министра Иностранных Дел СССР товарища **Вячеслава Михайловича Молотова**, выдвинутого на общих собраниях рабочих, инженеров, техников и служащих машиностроительного завода, паровозного депо Москва—1 Московско Курско - Донбасской железной дороги, завода „Манометр" и других предприятий и учреждений.

На заседании Окружной по выборам в Совет Союза избирательной комиссии Калининского избирательного округа, состоявшемся 8 февраля, принято постановление зарегистрировать кандидатом в депутаты Верховного Совета СССР по Калининскому избирательному округу Первого Секретаря ЦК КПСС товарища **Никиту Сергеевича Хрущева**. Его кандидатура выдвинута от общих собраний коллективов заводов „Фрезер", "Серп и Молот", „Компрессор" и других.

На заседании Окружной по выборам в Совет Союза избирательной комиссии Фрунзенского избирательного округа зарегистрирована кандидатом в депутаты Верховного Совета СССР директор средней школы № 29 товарищ **Екатерина Васильевна Мартьянова**.

8 февраля состоялось заседание Окружной по выборам в Совет Национальностей избирательной комиссии Московского городского избирательного округа. Кандидатом в депутаты Верховного Совета СССР зарегистрирован Первый Заместитель Председателя Совета СССР, Министр Обороны СССР товарищ **Николай Александрович Булганин**.

На заседаниях Окружных избирательных комиссий решено включить кандидатов в депутаты в избирательные бюллетени для голосования по названным округам. (ТАСС).

—*—

От редакции

Следующий номер нашей газеты выйдет 21 февраля с. г.

Редактор В. ОЗОЛИНА.

РД 08865 с. Ларьяк, типография Тюменского облполиграфиздата Тираж 1000 экз. Заказ 26

Пролетарии всех стран, соединяйтесь!

Стахановец

Орган Ларьякского райкома КПСС и районного Сонета депутатов трудящихся, Тюменской области

Год издания XIII

№ 16 (856)

Четверг

21

февраля

1954 года

Цена 10 коп.

Выходит по четвергам и воскресеньям

Государственная ордена Ленина библиотека

В ПРЕЗИДИУМЕ ВЕРХОВНОГО СОВЕТА СССР

Президиум Верховного Совета СССР постановлением от 12 февраля 1954 года установил, что председатель или секретарь участковой избирательной комиссии освобождается от основной работы с 16 февраля по 16 марта 1954 года с сохранением оплаты по месту его основной работы.

ВЕРНЫЙ СТРАЖ СТРАНЫ СОЦИАЛИЗМА

С. БУДЕННЫЙ

Маршал Советского Союза

23 февраля 1954 г. народы нашей великой социалистической Родины ответят 36-летие Советской Армии и Военно-Морского Флота.

Советский народ встречает эту знаменательную дату в расцвете своих могучих творческих сил. Под руководством Коммунистической партии советские люди с неиссякаемой энергией успешно выполняют задания пятого пятилетнего плана, вдохновенно претворяют в жизнь программу дальнейшего повышения благосостояния трудящихся, намеченную сентябрьским Пленумом ЦК КПСС и последующими решениями партии и правительства.

Мирный, созидательный труд советских людей бдительно охраняет верный страж страны социализма—могучая Советская Армия. Она прошла трудный боевой путь, овеянный легендарной славой и геройством.

Наша армия была создана Коммунистической партией под руководством В. И. Ленина и И. В. Сталина в огне гражданской войны. Она окрепла и закалилась в боях против многочисленных контрреволюционных сил и вооруженной интервенции международного империализма, стремившихся восстановить в нашей стране капитализм и превратить ее в свою колонию. Американские, английские и иные империалисты организовали в 1918—1920 годах объединенный поход четырнадцати капиталистических государств против Советской республики, вооружили и поддерживали армию белогвардейских генералов Колчака, Юденича, Деникина и прочих заклятых врагов Советской власти. Однако наши доблестные войска при могучей поддержке трудящихся в жестоких боях разгромали интервентов и белогвардейцев, вышвырнули их за пределы Родины. Это была победа исторического значения.

Величайшим испытанием для Советского государства и его Вооруженных Сил явилась Великая Отечественная война, самая тяжелая из всех войн, пережитых нашей страной.

Германский фашизм, вскормленный на американские деньги, 22 июня 1941 года вероломно напал на Советский Союз. Империалистические хищники возлагали большие надежды на гитлеровскую Германию, являвшуюся ударной силой мирового империализма. Они рассчитывали, что германский фашизм способен если не уничтожить, то в корне ослабить Советский Союз, подорвать его международное влияние.

Но империалистическая реакция жестоко просчиталась: Советская Армия и Военно-Морской Флот с честью выдержали величайшее испытание, оправдав надежды и чаяния советского народа, вверившего в руки своих Вооруженных Сил судьбу социалистической Родины. Великая Отечественная война закончилась всемирно-исторической победой над фашистской Германией и империалистической Японией.

Наша армия предстала перед всем миром как армия нового типа, как подлинно народная армия, армия братства между народами СССР, как армия, воспитанная в духе интернационализма.

В результате победы Советского Союза во второй мировой войне создалась возможность народам ряда стран Европы и Азии навсегда порвать с капитализмом и стать на путь социалистического развития. Лагерь мира, демократии и социализма, возглавляемый Советским Союзом, теперь охватывает третью часть населения земли и представляет собой непобедимую силу. В странах капитала резко усилилось демократическое, антиимпериалистическое движение, народы колониальных и зависимых стран поднялись на борьбу за национальное освобождение.

Капиталистический мир понес непоправимый урон. Однако, пренебрегая уроками истории, американские империалисты сразу же после окончания второй мировой войны взяли курс на подготовку новой войны. С этой целью миллиардеры США систематически подрывают международное сотрудничество, сколачивают агрессивные союзы и блоки ведут бешеную гонку вооружений, расширяют сеть военных баз вблизи наших границ.

В этих условиях Советский Союз, как и всегда верный своей мирной политики, настойчиво борется за установление прочного мира между народами, за предотвращение войны.

Советский народ единодушно поддерживает мирную политику Коммунистической партии и Советского правительства. Но наше миролюбие не означает слабость социалистического государства, и в этом неоднократно могли убедиться агрессоры. Твердо уверенные в своих могучих силах, советские люди зорко следят за происками врагов мира. Они никогда не забывают, что, пока существует капитализм, остается опасность нападения на страну социализма. Поэтому всемерное укрепление активной обороны СССР от агрессивных действий его врагов является одной из главных задач нашего государства.

Великая социалистическая Родина находится на подъеме. Советские люди отдают все свои богатырские силы делу коммунистического строительства.

Народы Советского Союза отмечают новыми выдающимися успехами в хозяйственном и культурном строительстве знаменательную дату—300-летие воссоединения Украины с Россией.

Все шире развертывается всенародное социалистическое соревнование, множатся успехи тружеников города и колхозной деревни в честь выборов в Верховный Совет СССР. Выборы в высший орган государственной власти явится новой демонстрацией монолитного единства советского народа, его тесной сплоченности вокруг родной Коммунистической партии и Советского правительства.

Единым чувством и мыслями живут с народом воины Вооруженных Сил Советского Союза. Гордые сознанием своего почетного и ответственного долга перед отчизной, они неустанно совершенствуют свое боевое мастерство, крепят дисциплину и организованность своих рядов.

За 36 лет Советская Армия и Военно-Морской Флот с честью прошли тяжелый путь жестоких боев с врагами социалистического государства и превратились в несокрушимую силу нашего времени. Это хорошо знают и наши враги. Впитавшая в себя богатейший опыт Отечественной войны, оснащенная лучшей в мире боевой техникой и обладающая высокими морально-боевыми качествами, Советская Армия непоколебимо стоит на страже государственных интересов социалистической державы. Она всегда готова сокрушить любого агрессора, посягнувшего на честь, свободу и независимость великого советского народа.

Трудящиеся страны одобряют обращение ЦК КПСС к избирателям

Горячим одобрением, новым трудовым подъемом встретил советский народ обращение ЦК КПСС к избирателям.

На предприятиях Москвы 11 февраля состоялись читки обращений ЦК КПСС ко всем избирателям. Агитаторы провели беседы.

На трансформаторном заводе имени В. В. Куйбышева знатный сборщик трансформаторов В. Ипатов заявил:

—Мы, рабочие, единодушно стремимся ознаменовать выборы в Верховный Совет СССР новыми трудовыми достижениями. Я обязуюсь выполнить задание первого квартала к 14 марта. Высокопроизводительным трудом и дружным голосованием за кандидатов народного блока коммунистов и беспартийных мы еще раз продемонстрируем единство и сплоченность советских людей, нашу непоколебимую решимость победоносно завершать строительство коммунистического общества.

При обсуждении обращения ЦК КПСС в передовом эстонском колхозе «Уус элу» («Новая жизнь») лучшая доярка М. Рюнне сказала:

—Советская власть навсегда освободила нас от кулацкой кабалы, сделала свободными хозяевами своей земли. Наша сельхозартель — высокоразвитое, многоотраслевое хозяйство с миллионными доходами. Достаток и культура пришли в дома эстонских крестьян. Все это дали нам партия, Советское правительство! В день выборов мы отдадим свои голоса за лучших сынов и дочерей советского народа.

Многолюдные митинги, посвященные обращению ЦК КПСС к избирателям, состоялись в городах и селах Молдавии, Украины, Белоруссии и других республик.

(ТАСС).

В честь выборов в Верховный Совет СССР

ОБЯЗАТЕЛЬСТВО КОМСОМОЛЬЦЕВ ЛЕСОУЧАСТКА

ОХТЯБРЬСКИЙ ЛЕСОУЧАСТОК (по радио).

Бурно проходило комсомольское собрание в комсомольской организации Октябрьского лесоучастка, когда обсуждался вопрос о принятии обязательств в честь выборов в Верховный Совет СССР и о достойной встрече XII съезда ВЛКСМ.

Учитывая, что лесоучасток значительно отстает с выполнением государственного задания, комсомольцы приняли на себя повышенные обязательства—не уходить из леса до тех пор, пока дневное задание не будет выполнено 130—180 проц.

Итоги социалистического соревнования комсомольцы лесоучастка решили ежедекадно освещать через стенную и районную печать.

Н. Зельников.

С честью выполнить обязательства

Рабочие Нижне-Вартовского рыбозавода, рыбаки-колхозники района приняли на себя социалистические обязательства—высокими производственными успехами встретить день выборов в Верховный Совет СССР.

С честью выполняют социалистические обязательства рыбаки Нижне-Вартовского рыбоучастка. Январский план рыбодобычи они выполнили на 142 процента, а план первого квартала, по состоянию на 15 февраля—на 89 процента.

Хорошие результаты на рыбном промысле показывают ловцы рыбартеля «Красное знамя» (бригадир рыболовецкой бригады А. В. Новоселов). Январский план добычи рыбы рыболовецкой бригадой выполнен на 344 процента, а план первого квартала—на 230 процентов.

Славно потрудились рыбаки колхоза имени Чкалова. Январский план добычи рыбы они выполнили на 130 процентов.

Хорошо трудились на лову в январе месяце рыбаки колхоза «Путь Ленина», выполнив январское задание на 110 процентов.

Долг всех рыбаков района—мобилизовать все свои силы на то, чтобы с честью выполнить взятые обязательства в честь выборов в Верховный Совет СССР.

Паршуков.

Секретарь парторганизации Нижне-Вартовского рыбозавода.

ВСЕРОССИЙСКОЕ СОВЕЩАНИЕ ПЕРЕДОВИКОВ СЕЛЬСКОГО ХОЗЯЙСТВА, СОЗВАННОЕ ЦК КПСС, СОВЕТОМ МИНИСТРОВ СССР И СОВЕТОМ МИНИСТРОВ РСФСР

11 февраля в Большом кремлевском дворце открылось Всероссийское совещание передовиков сельского хозяйства, созванное ЦК КПСС, Советом Министров СССР и Советом Министров РСФСР.

В работе совещания принимают участие 2317 человек — председатели колхозов, бригадиры тракторных и полеводческих бригад, трактористы и комбайнеры, передовики полеводства и животноводства, секретари партийных и комсомольских организаций, работники сельскохозяйственных органов и научных учреждений, а также передовики сельского хозяйства союзных республик.

10 часов утра. Большой зал кремлевского дворца заполняют участники совещания.

В президиуме появляются товарищи: **Г. М. Маленков, Н. С. Хрущев, К. Е. Ворошилов, Н. А. Булганин, Л. М. Каганович, А. И. Микоян, М. З. Сабуров, М. Г. Первухин, Н. М. Шверник, М. А. Суслов, П. Н. Поспелов, Н. Н. Шаталин.**

Собравшиеся встают и продолжительными аплодисментами горячо приветствуют руководителей партии и правительства.

Вместе с руководителями партии и правительства места в президиуме занимают знатные передовики сельского хозяйства Российской Федерации.

Председатель Совета Министров РСФСР т. **А. М. Пузанов** открывает совещание. Затем он предоставляет слово для доклада о повышении урожайности сельскохозяйственных культур и продуктивности животноводства первому заместителю председателя Совета Министров РСФСР, Министру сельского хозяйства РСФСР т. **П. П. Лобанову.**

—Коммунистическая партия и Советское правительство,—говорит докладчик,—неустанно работают над тем, чтобы еще более укрепить могущество нашей Родины, обеспечить дальнейший подъем всех отраслей народного хозяйства, полнее удовлетворить растущие материальные и культурные потребности советского народа.

В осуществлении плана нового подъема сельского хозяйства важное место принадлежит Российской Федерации. На её территории расположено больше половины всех колхозов и 62 процента машинно-тракторных станций Советского Союза. В колхозах республики сосредоточены почти две трети посевной площади и более половины всего поголовья продуктивного скота.

Остановившись на развитии сельского хозяйства в текущем году, докладчик говорит, что в колхозах РСФСР по сравнению с прошлым годом предусматривается произвести зерна больше, чем в полтора раза, картофеля—почти в 2 раза, овощей—в 2,5 раза, льноволокна—почти в 1,8 раза, молока—на 80 процентов, шерсти—на 36 процентов.

В заключение т. Лобанов говорит о неотложных мерах по завершению подготовки к весенним полевым работам.

В прениях по докладу т. Лобанова выступил председатель колхоза имени Сталина Ставропольского края т. **Лысенин.** За последние три года, сказал он, урожаи зерновых и масличных культур в артели удвоились. В прошлом году было собрано по 19 центнеров зерна, по 16,4 центнера подсолнечника с гектара. Валовой сбор зерновых культур превысил один миллион пудов, подсолнечника—123 тысячи пудов. Успешно развивается и животноводство.

—Мы считаем,—говорит т. Лысенин,—что в нашем колхозе, да и в других хозяйствах нашего края, при наличии той техники, которой снабжает нас Родина, и при теперешнем уровне агротехники и черные пары должны отжить и уступить свое место занятым парам и полупарам. Один лишь наш колхоз будет иметь в 1954 году дополнительно 4 тысячи гектаров посевов кормовых культур за счет занятых паров, пожнивных и подпокровных посевов.

В прошлом году денежный доход артели составил почти 13 миллионов рублей—в 6 раз больше, чем в 1950 году. Наши колхозники, говорит т. Лысенин, предъявляют серьезные требования к научно-исследовательским учреждениям, которые не удовлетворяют запросов практики.

Председатель колхоза имени Маленкова, Лужского района, Ленинградской области, т. **Кияшко** говорит, что после сентябрьского Пленума ЦК КПСС среди колхозников значительно улучшилась трудовая дисциплина, повысилась их материальная заинтересованность в сельскохозяйственном производстве. Только от повышения государственных заготовительных цен колхозники района получили в 1953 году 1223 тысячи рублей. Колхозники стали больше проявлять интереса к животноводству и овощеводству.

В прениях выступили председатель колхоза им. Сталина, Луховицкого района, Московской области, т. **Генералов,** бригадир полеводческой бригады колхоза «Красный Октябрь», Пензенской области, т. **Егоров,** председатель колхоза имени Сталина, Вурнарского района, Чувашской АССР, т. **Короткое,** бригадир тракторной бригады Дёминской МТС, Сталинградской области т. **Донцов,** председатель колхоза «Память Ильича», Дробышевского района, Омской области, т. **Бондаренко** и другие.

(ТАСС).

ОХОТНИКИ В ЧЕСТЬ ВЫБОРОВ

Дню выборов—достойную встречу

Широко развернулось социалистическое соревнование за достойную встречу дня выборов в Верховный Совет СССР среди охотников района.

Славно потрудились на пушном промысле в IV квартале минувшего года охотники Корликовского ПОХа. Значительно перевыполнили квартальные задания промысловики Егор Иванович Кунин, Виктор Петрович Кунин, Никифор Сидорович Каткалев и другие.

Подсчитав свои возможности, корликовские охотники включились в социалистическое соревнование и приняли на себя повышенные обязательства, в честь предстоящих выборов в Верховный Совет СССР. Свои обязательства они подкрепляют практическими делами. Январский план пушзаготовок выполнен в целом по ПОХу на 101 процент.

В числе передовых идут охотники Кунин Егор Иванович, сдавший в январе пушнины на 1500 рублей, Канин Петр Степанович—на 1500 рублей, Каткалев Петр Егорович—на 1250 рублей и другие. Все они обязались к 14 марта выполнить квартальное задание.

Е. Нахрачёва.
И. о. заведующей Корликовского красного чума.

Трудовые показатели

Упорный труд на охотпромысле принёс заслуженную славу передовикам пушного промысла.

Выполняя взятые обязательства в честь выборов в Верховный Совет СССР, больших производственных побед добились охотники колхоза «Комсомолец».

Лучший охотник этого колхоза Виктор Петрович Кунин в январе текущего года выполнил план первого квартала, а Сергей Кунин выполнил январское задание на 260 процентов.

Неплохих результатов добился на пушзаготовках промысловик артели «Ударник 2-й пятилетки» Антон Петрович Прасин. Только в январе этого года А. П. Прасин добыл пушнины на 1895 рублей и обязался к дню выборов в Верховный Совет СССР—14 марта—выполнить два сезонных плана.

С каждым днем растёт число охотников досрочно выполнивших взятые обязательства.

К. Николаев.

ТРУДЯТСЯ ПО-СТАХАНОВСКИ

Добрая слава идёт об охотниках колхоза «8-й съезд Советов», Ларьякского сельского Совета Андрее Михайловиче Сигильтове и Якове Васильевиче Сигильтове. По праву они считаются лучшими охотниками в колхозе.

Включившись в социалистическое соревнование в честь выборов в Верховный Совет СССР только за последнюю неделю А. М. Сигильтов сдал на приемный пункт 50 первосортных беличьих шкурок, а Я. В. Сигильтов—40.

В. Правнин.

Советы врача

Грипп и его предупреждение

Грипп—это острое инфекционное заболевание, самое распространенное из всех болезней, одинаково поражающее все возрастные группы населения.

Возбудитель гриппа является особый, очень маленький возбудитель болезни, так называемый фильтрующий вирус гриппа. Он живет и размножается в верхних дыхательных путях—носу и носоглотке.

Больной гриппом человек выделяет возбудителя гриппа в окружающую его среду при кашле, чиханиях и даже при разговоре вместе с мельчайшими капельками слюны и слизи, которые при этом образуются.

Здоровый человек, попадая в зараженную вирусом гриппа атмосферу, заражается и при определенном состоянии организма через некоторые время заболевает.

С момента заражения гриппом до появления первых признаков заболевания проходит обыкновенно от нескольких часов до 1—2 суток. Болезнь начинается внезапно.

После озноба, иногда довольно сильного, повышается температура тела до 37,5—38,7 градусов, в ряде случаев доходит до 39—40 градусов. Появляются сильные головные боли, которые сосредотачиваются преимущественно в области лба, висков и глазниц. Появляется характерная общая слабость, разбитость, упадок сил, ломота и боли в конечностях, в пояснице, в спине и мышцах. Эти первые признаки зависят от поражения нервной системы гриппозным ядом.

Одновременно, или несколько позже развиваются местные признаки болезни. Иногда с первого же дня болезни появляется насморк, сопровождающийся частым чиханием, охриплость, боли—„стрельба" в ушах, изредка носовые кровотечения, чувство саднения за грудиной.

У некоторых больных приступы кашля сопровождаются рвотой, сильно напоминая приступы кашля при коклюше. Иногда наблюдаются признаки удушья, боли в груди, в боках. В некоторых случаях выступают резкие явления со стороны желудка и кишок: у больного возникает тошнота, рвота, понос или запор, что сопровождается болями в животе. Болезнь протекает 5—7 дней. Если болезнь протекает без осложнений, через 2—3 дня начинается улучшение.

В конце лихорадочного периода появляется сильная потливость, нередко на верхней губе, а иногда и на носу, наблюдается высыпание мелких водянистых пузырьков. Кашель начинается мягче, начинает отделяться слизистая мокрота.

С падением температуры исчезают боли, но даже в легких случаях заболевания остается слабость, разбитость и значительный упадок сил, которые могут держаться в течение 1—2 недель и дольше по окончанию болезни.

Не осложненный грипп обычно заканчивается полным выздоровлением, однако нередко во время гриппа и в период выздоровления наблюдаются осложнения.

В качестве осложнений могут быть воспаление среднего уха, воздушных полостей крыши черепа и лицевых костей, воспаление почек и целый ряд других осложнений. По этому всякий больной гриппом должен строго соблюдать указания врача.

Чтобы предохранить себя и других от заражения гриппом каждый должен знать следующие элементарные правила поведения:

Не следует ездить или ходить в те населённые пункты, где зарегистрированы случаи гриппа.

Нужно избегать посещения мест скопления людей в том населенном пункте, где зарегистрирован грипп.

Не следует ходить в те дома и общежития, в которых имеются больные гриппом.

В случае, если появилось заболевание, то в первую очередь необходимо обратиться за медицинской помощью, а в доме, больного нужно уложить в отдельную постель и изолировать постель больного, хотя бы ширмой. Посуду, которой пользуется больной надо кипятить. В комнате следует делать только влажную уборку. Пол необходимо мыть с хлорной известью (20 г хлорной извести на 1 ведро воды).

К больному следует подходить только с марлевой маской на нос и рот, из стирильной марли, сложенной не менее чем в 4 слоя. Надо избегать приближение к больному, когда он говорит, кашляет и чихает. При этом необходимо помнить, что больной особенно заразителен в течение первых трех дней с момента заболевания.

После каждого соприкосновения с больным, а также и после прикосновения к его полотенцу, носовому платку и прочим вещам, необходимо тщательно мыть руки с мылом. Комнату, в которой находится больной, надо чаще проветривать.

Некоторые больные во время заболевания гриппом стремятся пойти в баню. Этого делать нельзя уже только по тому, что во время болезни необходимо лежать. Кроме того, если больной после горячей бани озябнет, то у него может появиться осложнения: воспаление легких и другие.

В период выздоровления больной должен соблюдать строгий режим. Он не должен выходить на работу без разрешения врача, т. к. преждевременный выход на работу может затянуть болезнь и вызвать осложнение. Только врач может решить, выздоровел больной или нет.

Отдельные больные любят лечиться сами и начинают принимать всякие лекарства до прихода врача. Больной должен помнить, что лечение это дело врача. Одно и тоже лекарство может оказаться полезным для одного больного и в тоже время вредным для другого.

Никаких лекарств до прихода врача принимать не рекомендуется, а когда врач назначает лечение, нужно аккуратно выполнять все его назначения.

Ахромчиков.
Главный врач санэпидстанции.

За редактора
В. КУШНИКОВ.

Коллективы Ларьякской средней школы и районного отдела народного образования с прискорбием извещают о преждевременной смерти работника РайОНО

КОРКИНА КОНСТАНТИНА АФАНАСЬЕВИЧА

и выражают соболезнование семье покойного.

РД 08366 с. Ларьяк, типография Тюменского облполиграфиздата Тираж 1000 экз. Заказ 27

Пролетарии всех стран, соединяйтесь!

Стахановец

Орган Ларьякского райкома КПСС и районного Совета депутатов трудящихся, Тюменской области

Год издания XIII
№ 17 (857)
Четверг
25
февраля
1954 года
Цена 10 коп.
Выходит по четвергам и воскресеньям

Товарищи избиратели!

14 марта 1954 г.—день выборов в Верховный Совет СССР. Отдадим свои голоса за кандидатов народного блока коммунистов и беспартийных тт. Пухленкину Х. П., Пузанова А. М. и Пашина Ф. К.!

ОБРАЩЕНИЕ

Участников февральского районного совещания партийно-советского и рыбохозяйственного актива ко всем рыбакам и рыбачкам колхозов и гослова, рабочим, инженерам, техникам и служащим предприятий рыбной промышленности района

Дорогие товарищи!

1954 год—четвертый год пятого пятилетнего плана строительства коммунистического общества наша страна встретила в расцвете своих сил, в условиях мощного подъема экономики и культуры, в условиях невиданного подъема трудовой и политической активности советских людей.

Вооруженный историческими решениями XIX партийного съезда, сентябрьского Пленума ЦК КПСС, „О мерах дальнейшего развития сельского хозяйства СССР" и последующими решениями партии и правительства, наш народ вступил в 1954 году с непреклонной решимостью достойно встретить свой всенародный праздник—день выборов в Верховный Совет СССР и завершить 1954 год выполнением и перевыполнением всех производственных показателей.

В условиях нашего Ларьякского района главным и решающим производственным показателем является выполнение государственного плана рыбодобычи.

Товарищи!

В деле выполнения плана рыбодобычи к нам целиком и полностью относятся слова Обращения Центрального Комитета Коммунистической партии Советского Союза ко всем избирателям, к рабочим и крестьянам, к советской интеллигенции о том, что у нас есть еще отстающие, не выполняющие плановых заданий предприятия. Во многих случаях плохо используется богатейшая новая техника, еще велики простои оборудования. Все еще недостаточно уделяется внимания повышению качества продукции, высокая ее себестоимость.

Мы сознаем свою исключительную ответственность перед страной за сотни нами недоданной в 1953 году рыбы. В прошлом году мы не добились исправления ошибок прошлых лет, допустили серьезные недостатки в организации промысла и не обеспечили выполнения государственного плана по добыче, обработке рыбы и качеству выпускаемой продукции, не достигли, установленного планом, повышения производительности труда.

В ответ на Обращение ЦК КПСС ко всем избирателям, к рабочим и работницам, крестьянам и крестьянкам, к советской интеллигенции, мы, участники районного совещания, работники рыбной промышленности, стахановцы рыбаки и обработчики, специалисты рыбзавода, руководители рыбных предприятий и колхозов, работники партийных и советских организаций района, призываем всех рыбаков и рыбачек колхозов и гослова, рабочих, инженерно-технических работников и служащих, работающих в рыбной промышленности района, широко развернуть массовое действенное социалистическое соревнование за досрочное выполнение и перевыполнение установленного на 1954 год государственного плана по добыче рыбы и выпуску рыбной продукции.

Обсудив стоящие перед нами задачи и, подсчитав свои возможности, принимаем на себя следующие социалистические обязательства:

1. Государственный план добычи рыбы первого квартала в целом по району выполнить к 10 марта 1954 года и ко дню выборов в Верховный Совет СССР, сдать рыбы на 10 процентов больше квартального плана.

2. Годовой план рыбодобычи выполнить досрочно ко дню Конституции СССР — 5 декабря и до конца года дать государству сверх плана 1300 пудов высококачественной сибирской рыбы, в том числе по гослову 400 пудов и по колхозам 900 пудов, для чего:

а) Не позднее 1 апреля 1954 года полностью подготовиться к весенне-летней путине. Одновременно вести подготовку к осенней путине, закончить эту работу не позднее 1 июля 1954 года.

б) Создать постоянные круглогодовые рыболовецкие бригады в каждой рыболовецкой артели, утвердить их состав на общих собраниях колхозников. Вести дифференцированную оплату рыбакам по паям в зависимости от квалификации. Установить оплату труда каждому бригадиру, звеньевому в зависимости от вылова рыбы. Организовать ежедневный учет выхода рыбаков на лов.

в) В 1954 году вновь освоить стрежевые пески: Сабунский и Лапчинский, установив на них механизированные ворота. Полностью механизировать Лекрысовский стрежевой песок. Освоить облов озер Самотлар и Тор-Эмтор. Широко внедрять комбинированный лов рыбы в течение всего года.

3. Бороться за продление срока работы орудий лова, снизить плановый износ их на 3 проц., с этой целью запретить применение на лову неконсервированных орудий лова. Установить порядок обязательного взыскания за переизнос орудий лова с конкретных виновников, а также выплату вознаграждения рыбакам за сбережение и продление срока использования орудий лова.

Принять меры к повышению качества сдаваемой рыбы путем приближения приемных пунктов к местам промысла для чего:

Широко применять плавучие приемные пункты, одновременно построить силами рыбзавода, за счет колхозов, для каждой рыболовецкой бригады потребное количество подсадков. В основу улучшения производственной деятельности рыболовецких колхозов и рыбозавода положить точное соблюдение хозяйственных договоров. С этой целью организовать систематическую проверку их выполнения.

4. Годовой план выпуска рыбопродукции, установленный рыбзаводу, по всем ассортиментам выполнить ко дню Конституции СССР и дать до конца года сверх плана продукции по мороженым не менее 200 центнеров.

5. Обеспечить выпуск рыбной продукции, сверх установленного плана по высшим сортам на 1 проц., за счет снижения планового выпуска продукции вторых сортов. Снизить себестоимость выпускаемой рыбной продукции на 2 процента.

6. Для решительного улучшения санитарного состояния рыбообрабатывающих цехов, складских помещений и рыбоприемных судов, разработать план санитарно-технических мероприятий и обеспечить его безусловное выполнение.

7. План грузоперевозов 1954 года самоходным и несамоходным флотом выполнить на 110 процентов. Добиться ритмичной работы флота, для чего разработать график, не допускать простоев флота, сэкономить за навигацию не менее 3 тонн горючего, привести флот на зимовку в хорошем состоянии.

8. Улучшить механизацию трудоемких процессов труда на береговых работах рыбзавода, для чего: организовать механическую подачу воды в Тарховском рыбоучастке; механизировать на рыбозаводе погрузочно-разгрузочные работы, подачу и дробление льда, подачу соли на холодильник.

9. Сократить незавершенное производство и остатки готовых товаров, увеличить объем реализуемой продукции, ускорить оборачиваемость оборотных средств против плана на 15 дней за счет этого высвободить 150 тысяч рублей оборотных средств. За счет усовершенствований на производстве поднять производительность труда по рыбозаводу на 3 процента сверх установленного плана.

10. Улучшить работу по рационализации и изобретательству, добиться быстрейшего рассмотрения рационализаторских предложений и внедрения их в производство.

11. Для улучшения обслуживания рыбаков на весенне-летней путине:

а) Организовать разъездные ларьки каждым рыбкоопом и рыбучастком.

б) Отремонтировать и построить новые стационарные ларьки на песках: Ромкино, Панас, Усть-Колек-Еган, Кирилкино, Самотлар, Тор-Эмтор, Усть-Ваховской, Лекрысовский, обеспечив в них торговлю всеми необходимыми товарами первой необходимости.

в) На выше перечисленных рыбацких станах, а также на Мало-Тарховском, Сороминском, в Оськино, Оленьих Юртах отремонтировать и построить новые рыбацкие общежития, бани, организовать красные уголки, обеспечив их библиотечками, газетами и журналами, радиоприемниками и аптечками.

12. Закончить ремонт производственных помещений рыбзавода и участков к 1 мая, а жилых домов —к 15 октября 1954 года.

13. Повседневно внедрять техническую культуру, новейшие усовершенствования и технику в добыче и обработке рыбы, совершенствовать технические и политические знания инженерно-технических работников, мастеров, бригадиров, звеньевых, рабочих и служащих рыбзавода. За 1954 год вновь подготовить 39 человек работников массовых квалификаций, повысить квалификацию 45 человек.

В текущем году подготовить и переподготовить по колхозам района: на 2-х месячных курсах 5 бригадиров, охватить 10-дневным семинаром 16 бригадиров лова.

14. Организовать действенное социалистическое соревнование со взятием конкретных обязательств каждым рыбаком и обработчиком, каждым звеном, бригадой, цехом, рыболовецкой артелью и коллективом рыбоучастка за досрочное выполнение и перевыполнение плановых показателей первого квартала и годовых планов.

Мы, участники районного совещания партийно-советского и рыбохозяйственного актива выражаем твердую уверенность в том, что рыбаки и рыбачки колхозов и гослова, работники рыбной промышленности района на основе широкого развертывания социалистического соревнования справятся с поставленными задачами.

Своим самоотверженным трудом внесем вклад в дело укрепления мощи нашей социалистической Родины и претворим в жизнь задачи, поставленные XIX съездом КПСС и последующими решениями партии и правительства.

Да здравствует наша могучая социалистическая Родина — оплот мира во всем мире!

Да здравствует Великая Коммунистическая партия Советского Союза, вдохновитель и организатор наших побед!

Под знаменем Ленина—Сталина вперед, к торжеству коммунизма!

Обращение единогласно принято на февральском совещании партийно-советского и рыбохозяйственного актива района.

РЕШЕНИЕ № 15

Исполнительного комитета Ларьякского районного Совета депутатов трудящихся Ханты-Мансийского национального округа Тюменской области

с. Ларьяк от 19 февраля 1954 года.

ОБ ИЗМЕНЕНИИ РЕШЕНИЯ ИСПОЛКОМА ЛАРЬЯКСКОГО РАЙСОВЕТА ЗА № 10 ОТ 26 ЯНВАРЯ 1954 ГОДА „ОБ УТВЕРЖДЕНИИ СОСТАВА УЧАСТКОВЫХ ИЗБИРАТЕЛЬНЫХ КОМИССИЙ ЛАРЬЯКСКОГО РАЙОНА ПО ВЫБОРАМ В ВЕРХОВНЫЙ СОВЕТ СОЮЗА ССР"

Во изменение решения исполкома Райсовета за № 10 от 26 января 1954 года „Об утверждении состава участковых избирательных комиссий Ларьякского района по выборам в Верховный Совет Союза ССР" исполком Райсовета решил:

1. Считать членами участковых избирательных комиссий ранее утвержденных заместителями председателей участковых избирательных комиссий по следующим избирательным участкам:

а) По Больше-Тарховскому—Ульянова Василия Михайловича;

б) По Охтеурскому—Сигильетова Гавриила Васильевича;

в) По Больше-Ларьякскому—Филатова Александра Федоровича;

2. Утвердить дополнительно членами участковых избирательных комиссий:

а) По Октябрьскому избирательному участку:

Ростовщикову Анну Ивановну—от общего собрания рабочих и служащих Октябрьского лесозаготовительного участка;

Куйвашеву Мариониллу Сергеевну—от общего собрания рабочих и служащих Октябрьского лесозаготовительного участка;

б) По Корликовскому избирательному участку:

Крюкову Марию Григорьевну—от общего собрания рабочих и служащих Корликовского рыбкоопа,

Колмакову Марию Николаевну—от общего собрания рабочих и служащих Корликовского рыбоучастка.

3. В связи с невозможностью исполнения своих обязанностей в силу болезни, Белкина Пантелеймона Васильевича, выдвинутого коммунистической партийной организацией Ларьякской районной конторы „Заготживсырьё" председателем участковой избирательной комиссии по выборам в Верховный Совет Союза ССР по Толькинскому избирательному участку, из состава вышепоименованной участковой избирательной комиссии отвести.

Утвердить председателем участковой избирательной комиссии по выборам в Верховный Совет Союза ССР по Толькинскому избирательному участку Сусликова Александра Ивановича, выдвинутого членами профессионального Союза финансово-банковских работников Ларьякского района.

Зам. председателя исполкома районного Совета депутатов трудящихся А. КУЛИКОВ.
Секретарь исполкома районного Совета депутатов трудящихся В. ПОСПЕЛОВ.

Шире соревнование в честь выборов!

Охотники района по-стахановски трудятся в дни подготовки к выборам в Верховный Совет СССР. Они взяли на себя социалистические обязательства по досрочному выполнению квартального и сезонного планов пушзаготовок к 14 марта 1954 года и дать сверх плана пушнины на 36 тысяч рублей.

Свое обязательство охотники выполняют с честью. Ларьякский заготпункт (заготовитель тов. Созонов) еще к 17 февраля выполнил квартальный план на 101,1 процента, а сезонный—на 105,7 процента. Охотники Сосново-Борского заготпункта (заготовитель тов. Полков) выполнили трехнесячный план пушзаготовок на 101,1 процента.

Замечательным трудовым подарком встречают день выборов охотники колхоза «Комсомолец». Лучшие из них Кунин Сергей Петрович и Кунин Виктор Петрович выполнили по две квартальные нормы.

Успешно завершили квартальный план пушзаготовок лучшие охотники колхозов им. Ворошилова и «Красная звезда». Но полторы квартальных нормы дали охотники: Камин Никита Тимофеевич, Камин Григорий Анареевич, Камин Василий Тимофеевич, Камин Захар Ефимович и многие другие.

Однако не во всех заготпунктах ведется упорная борьба за выполнение взятых обязательств в честь выборов в Верховный Совет СССР. Отстают охотники Больше-Тарховского заготпункта (заготовитель тов. Иванов), Колек-Еганского заготпункта (заготовитель тов. Вялков).

Долг охотников района—выполнить взятые обязательства, встретить день выборов в Верховный Совет СССР досрочным выполнением квартального и сезонного планов пушзаготовок.

П. Белкин.

ПИСЬМА ТРУДЯЩИХСЯ

Призвать хулиганов к порядку

В Нижне-Вартовском сельском клубе часто бывает кино, ставятся концерты, однако население неохотно посещает клуб, так как кинофильм или концерт спокойно не посмотришь из-за хулиганских действий Слинкина Бориса, Эмкенова Б. и других.

Так на новогоднем вечере, затем 9 января, когда учителя давали концерт, напившись пьяными Слинкин и Эмкенов устроили скандал, сквернословили и на протяжении всего вечера не давали смотреть зрителям пьесу. И такие случаи неоднократны. Кроме этих хулиганов часто дебоширят в клубе Матвеев Г. и Новосельцев П., однако никаких мер воздействия никто не принимает.

Трудящиеся Нижне-Вартовска любят смотреть кинокартины и концерты. Они требуют, чтобы хулиганов призвали к ответственности.

Группа жителей сняв.

СЛУЧАЙ НА ОХОТЕ

8 февраля с. г. молодой охотник колхоза «Коммунист» Сигильетов П. Н. находился на охотпромысле в 40 километрах от с. Лапчинска и обнаружил в материке медвежью берлогу. Убедившись в том, что там находится залёгший зверь, Сигильетов П. Н. отправился к охотникам Сигильетовым Ф. С. и Е. Я. и вместе с ними вернулся к берлоге. Подойдя к берлоге, охотники тщательно осмотрели ее и, приняв меры предосторожности, начали «выкуривать» зверя.

Из берлоги сразу выскочил медведь, который был убит с первого выстрела. Но за первым появился второй, за ним—третий. Охотники не растерялись и метким выстрелами уложили этих медведей. Едва покончив с тремя медведями, как из берлоги показалась голова рассвирепевшей старой медведицы. Не ожидая этого зверя—четвертого по счету, охотники пришли в замешательство, но быстро оправились и на пятом выстреле покончили с крупным хищником.

Но вот из берлоги показался уже пятый медведь. Метким выстрелом молодого охотника Сигильетова П. Н. он был убит наповал.

Так в одной берлоге охотниками Сигильетовым П. Н., Сигильетовым Ф. С. и Сигильетовым Е. Я. было убито пять медведей. Это редкостный случай, чтобы в одной берлоге находилось столько зверей.

Иванова.

Крупный выигрыш

Работница Нижне-Вартовского отделения госбанка Попова Ф. Г. предъявила в сберегательную кассу облигацию Пятого государственного займа восстановления и развития народного хозяйства СССР достоинством в 200 рублей, на которую пал крупный выигрыш в сумме 10200 рублей.

Товарищи, проверяйте свои облигации!

Копылова.
Зав. Центрсберкассой

Международный обзор

К ИТОГАМ БЕРЛИНСКОГО СОВЕЩАНИЯ МИНИСТРОВ ИНОСТРАННЫХ ДЕЛ ЧЕТЫРЕХ ДЕРЖАВ

18 февраля в Берлине закончилось совещание Министров иностранных дел СССР, Франции, Англии и Соединенных Штатов, продолжавшееся 25 дней. В повестке дня совещания стояли три вопроса: «О мероприятиях по уменьшению напряженности в международных отношениях и о созыве совещания министров иностранных дел Франции, Англии, США, Советского Союза и Китайской Народной республики»; «Германский вопрос и задачи обеспечения европейской безопасности», «Об австрийском государственном договоре».

Созыв Берлинского совещания и возобновление непосредственного контакта между министрами иностранных дел четырех держав имеют в настоящих условиях определенное значение.

На совещании рассмотрен ряд назревших международных проблем, разрешение которых необходимо для дальнейшего ослабления напряженности в отношениях между государствами. В состоявшемся на совещании обмен мнениями содействовал, как отметил в своем заявлении на заключительном заседании В. М. Молотов, более правильному пониманию позиций представленных на нем держав. Отчетливо выявились имеющиеся расхождения между позициями участников совещания. Вместе с тем стали яснее пути к уменьшению этих расхождений.

Как видно из совместного коммюнике, опубликованного четырьмя министрами, на совещании было достигнуто два соглашения. Правительства США, Франции, Англии и Советского Союза договорились в дальнейшем иметь обмен мнениями, чтобы содействовать успешному разрешению проблемы разоружения, или, по крайней мере, значительного сокращения вооружений. Министры иностранных дел четырех держав пришли к соглашению относительно созыва в Женеве совещания представителей США, Франции, Англии, Советского Союза, Китайской Народной Республики, Корейской Народно-Демократической республики, Южной Кореи и тех других стран, войска которых принимали участие в корейской войне. Это совещание, которое намечено на 26 апреля, должно помочь окончательному мирному урегулированию корейского вопроса. Четыре министра согласились также, что вопрос о восстановлении мира в Индо-Китае должен быть рассмотрен совещанием, на которое будут приглашены представители СССР, США, Франции, Великобритании, Китайской Народной Республики и других заинтересованных государств.

По второму и третьему пунктам повестки дня участники совещания никаких соглашений достичь не смогли. Советская делегация, как известно, внесла на рассмотрение совещания ряд конкретных предложений, представляющих собой ясную программу разрешения германского вопроса и обеспечения европейской безопасности. Были внесены, в частности, дополненный «Проект мирного договора с Германией», предложения «О подготовке мирного договора с Германией и о созыве мирной конференции по германскому мирному договору», «Об образовании Временного общегерманского правительства и о проведении свободных общегерманских выборов». Советская делегация при этом исходила из того, что решение германской проблемы является делом, прежде всего, самих немцев. США, СССР, Англия и Франция, несущие ответственность за решение германского вопроса, не должны отстранять от участия в этом решении самих немцев.

Министры иностранных дел трех западных держав отклонили все советские предложения, направленные к скорейшему разрешению германского вопроса. Со своей стороны они не выдвинули никаких конструктивных предложений, ограничившись лишь так называемым «планом Идена».

В заявлении на заключительном заседании Берлинского совещания Министр иностранных дел СССР В. М. Молотов отметил, что задачи, оставшиеся неразрешенными на совещании, не снимаются с порядка дня. Советский Союз будет продолжать свои усилия, направленные на достижение ослабления международной напряжённости, будет еще настойчивее добиваться разрешения назревших международных проблем в интересах укрепления мира. «Берлинское совещание, как мы надеемся,—сказал В. М. Молотов,—будет способствовать развитию сотрудничества держав в международных делах в интересах укрепления мира».

В. Харьков.

За редактора
В. КУШНИКОВ.

РД 08857 с. Ларьяк, типография Тюменского облполиграфиздата Тираж 1000 экз. Заказ 30

Пролетарии всех стран, соединяйтесь!

Стахановец

Орган Ларьякского райкома КПСС и районного Совета депутатов трудящихся, Тюменской области

Год издания XII

№ 18 (858)

Воскресенье 28 февраля 1954 года

Цена 10 коп.

Выходит по четвергам и воскресеньям

1 Государственная библиотека имени Ленина

14 марта 1954 года— день выборов в Верховный Совет СССР

Шире размах агитации за кандидатов в депутаты

Наступил наиболее ответственный период избирательной кампании—агитация за кандидатов в депутаты Верховного Совета СССР.

По нашим избирательным округам кандидатами в депутаты зарегистрированы: тов. Нузапов Александр Махайлович—председатель Совета Министров РСФСР—по Омскому избирательному округу № 22, тов. Пашин Филипп Константинович—начальник консервного цеха Самаровского консервного комбината—по Тобольскому избирательному округу № 330, тов. Пухленкина Хиония Петровна—слушатель Высшей Партийной Школы при ЦК КПСС—по Ханты-Мансийскому избирательному округу № 628.

Их жизненный путь—это путь многих советских людей.

Задача партийных организаций сейчас заключается в том, чтобы ознакомить каждого избирателя с биографиями кандидатов в депутаты и развернуть широкую агитацию за них.

Неплохо справляются с этой задачей агитаторы агитпункта при избирательном участке Н-Вартовска, Охтеурья, агитаторы райбольницы, Ларьякской территориальной парторганизации и другие.

Однако еще далеко не все агитколлективы и доверенные лица приступили к этой важной работе. Так агитаторы Ларьякского рыбкоопа тт. Шарыпова, Малышкин совершенно не бывают на десятидворках. Агитаторы райсовета, рыбоучастка в другие редкие гости у избирателей. Как показала проверка многие избиратели не знают за кого они будут голосовать в день выборов. А секретари парторганизаций тт. Шехпрева, Буковский и др. не принимают мер к тому, чтобы их агитаторы систематически проводили работу с избирателями.

Агитация за кандидатов в депутаты—дело большой политической важности. Агитаторы, доверенные лица, рассказывая о кандидате должны показать великие преобразования в нашей стране, рассказывать о нашей славной Коммунистической партии, которая обеспечила советскому народу счастливую и радостную жизнь.

Заведующие агитпунктами, секретари парторганизаций обязаны заботиться о том, чтобы агитаторы хорошо знали биографии кандидатов в депутаты. Печать, стенные газеты, плакаты—все должно быть использовано агитаторами для содержательной беседы о кандидатах. Шире размах агитации за кандидатов в депутаты!

Ханты-Мансийский избирательный округ № 628

ПОСТАНОВЛЕНИЕ

ОКРУЖНОЙ ПО ВЫБОРАМ В СОВЕТ НАЦИОНАЛЬНОСТЕЙ ИЗБИРАТЕЛЬНОЙ КОМИССИИ

Рассмотрев поступившие в Окружную по выборам в Совет Национальностей избирательную комиссию протоколы о выставлении кандидатом в депутаты Верховного Совета СССР по Ханты-Мансийскому избирательному округу № 628 по выборам в Совет Национальностей **Пухленкиной Хионии Петровны** и заявление о ее согласии баллотироваться по данному избирательному округу от выставивших организаций, Окружная по выборам в Совет Национальностей избирательная комиссия, на основании представленных документов установила, что **Пухленкина Хиония Петровна** выставлена кандидатом в депутаты в полном соответствии со ст.ст. 57, 58, 59, 60, 61, 62 „Положения о выборах в Верховный Совет СССР".

На основании ст. 63 „Положения о выборах в Верховный Совет СССР" Окружная по выборам в Совет Национальностей избирательная комиссия **постановила:**

Зарегистрировать кандидатом в депутаты Верховного Совета СССР **Пухленкину Хионию Петровну**, 1916 года рождения, проживающую в городе Москве, члена КПСС, слушателя Высшей Партийной Школы при ЦК КПСС, для баллотировки по Ханты-Мансийскому избирательному округу № 628 по выборам в Совет Национальностей, выставленную рабочими, инженерно-техническими работниками и служащими Нахрачинского экстрактно-варочного комбината Кондинского района, колхозниками рыбартели „Красное знамя" Ларьякского района, колхозниками сельхозартели имени Маленкова, Сургутского района, коллективом рабочих и служащих окружной конторы связи, рабочими, инженерно-техническими работниками и служащими промкомбината Микояновского района и колхозниками сельхозартели имени Маленкова Березовского района.

На основании ст. 65 „Положения о выборах в Верховный Совет СССР" включить кандидата в депутаты **Пухленкину Хионию Петровну** в избирательный бюллетень для голосования по Ханты-Мансийскому избирательному округу № 628 по выборам в Совет Национальностей.

В соответствии со ст. 64 „Положения о выборах в Верховный Совет СССР" настоящее постановление опубликовать для всеобщего сведения.

Председатель Окружной избирательной комиссии К. Е. ЛАКИН.

Заместитель председателя Окружной избирательной комиссии Г. Т. ВЕЛИЧКО.

Члены Окружной избирательной комиссии: Т. В. ЕМЕЛЬЯНОВА, А. В. КОРЕПАКОВА, Г. С. ПОТАПОВА, В. М. КАМЫШЕВ, Д. Е. ХАТАНЕВА, Е. Л. НЕПКИН, Е. Е. КИСЕЛЕВА.

Секретарь Окружной избирательной комиссии А. И. БЕЛЕВА.

9 февраля 1954 года.

По призыву партии—на освоение целинных и залежных земель

СОБРАНИЕ КОМСОМОЛЬЦЕВ МОСКВЫ И МОСКОВСКОЙ ОБЛАСТИ В БОЛЬШОМ КРЕМЛЕВСКОМ ДВОРЦЕ

22 февраля молодежь столицы и Московской области собралась в Большом Кремлевском Дворце, чтобы проводить первую группу комсомольцев—добровольцев, уезжающих на работу в районы освоения целинных и залежных земель.

Зал заседаний Верховного Совета СССР. Партер и балкон заполняют юноши и девушки.

В президиуме появляются товарищи **Г. М. Маленков, В. М. Молотов, Н. С. Хрущев, К. Е. Ворошилов, Н. А. Булганин, Л. М. Каганович, А. И. Микоян, М. З. Сабуров, М. Г. Первухин, Н. М. Шверник, П. К. Пономаренко, А. И. Кириченко.** Участники собрания бурными продолжительными аплодисментами приветствуют руководителей партии и правительства. Все встают.

Открывая собрание, секретарь ЦК ВЛКСМ тов **Шелепин** говорит о том, что на освоение целинных и залежных земель, на новую дорогу для смелых и отважных вступают лучшие воспитанники Ленинского комсомола. По почину комсомольцев Москвы и Московской области изъявляют желание поехать в восточные, юго-восточные и другие районы страны многие молодые патриоты. В течение нескольких дней заявления с просьбой послать на освоение новых земель подали свыше 5 тысяч москвичей, более тысячи юношей и девушек Кубани, свыше 8 тысяч комсомольцев Украины. Горячо откликнулись на призыв партии молодые патриоты Тамбовской, Горьковской, Куйбышевской, Воронежской и других областей. В этом патриотическом подъеме раскрывается мужественный характер нашей молодежи,, ее стремление всегда быть готовой выполнить свой долг перед Родиной, перед народом.

Не впервые юношам и девушкам Советского Союза, говорит тов. Шелепин, по путевкам комсомола идти на трудные и сложные участки коммунистического строительства. Первыми комсомольскими стройками были города Комсомольск—на—Амуре, Магнитогорск и другие. Советские юноши и девушки не ищут легкой жизни. Такими их воспитывает наша Родина, Коммунистическая партия. Неизведанные просторы открываются на новых землях перед каждым молодым человеком для инициативы, творческих дерзаний, для саноотверженного, героического труда.

Затем на собрании выступило Министр сельского хозяйства СССР тов. **Бенидиктов,** первый заместитель Председателя Совета Министров РСФСР, Министр сельского хозяйства РСФСР тов. **Лобанов**, Министр Совхозов СССР тов. **Козлов.**

На трибуне слесарь Московского завода малолитражных автомобилей тов. **Лунькин.**

Мы сегодня отправляемся в поход, чтобы штурмовать новые земли, чтобы с боем вырвать у них обильный урожай хлебов, заявляет молодой патриот.

Мне восемнадцать лет, я комсомолец. Как и все вы, я рвусь ответить делом на призыв нашей родной Коммунистической партии. Если партия сказала «надо», комсомольцы отвечают «есть».

На московском заводе малолитражных автомобилей около 300 человек откликнулись на этот призыв. Все они лучшие производственники, комсомольцы, передовые люди.

В трудной битве за урожай вас будут вдохновлять подвиги лучших комсомольцев старшего поколения в гражданской войне, трудовые дела комсомольцев на Амуре, славный подвиг Зои Космодемьянской и героев Краснодона.

Мы не пожалеем сил для Родины. Шаг за шагом мы будем отвоевывать земли у природы, а когда одержим победу,—сильней и богаче станет наша великая держава.

Сегодня уходит первый эшелон комсомольцев-добровольцев. Среди них поеду и я. Мы будем далеко от Москвы, но не забудем своей славной столицы. С думой о Москве еще упорнее будем трудиться. Мы знаем, что на нашем пути много трудностей. Мы уезжаем из родного нам коллектива. Но нам нечего бояться трудностей. И я клянусь под сводами Большого Кремлевского Дворца, что работая в трудных условиях, оправдаю доверие партии, не уроню высокого звания комсомольца.

От имени славной советской молодежи выступили также секретарь комсомольской организации Ново-Путьской МТС, Климовского района, Московской области тов. **Коаулин**, комбайнер Усть-Лабинской МТС, Краснодарского края, Герой Социалистического Труда тов. **Балакин**, бригадир комсомольско-молодежной бригады Жердевской МТС, Тамбовской области, тов. **Каверин** и бригадир тракторной бригады Макаровской МТС, Киевской области тов. **Дектяренко.**

Слово предоставляется Первому Секретарю Центрального Комитета КПСС тов. **Хрущеву Н. С.**, встреченному участниками собрания бурными аплодисментами.

—От имени Центрального Комитета Коммунистической партии Советского Союза и Советского правительства,—говорит тов. Н. С. Хрущев,—приветствую вас, как передовой отряд, который идет на очень важное дело, призванное сыграть большую роль в дальнейшем подъеме благосостояния народа. Задача освоения целинных и залежных земель, поставленная Центральным Комитетом КПСС и Советским правительством, очень большая и важная задача. Она отвечает интересам вашего народа и вытекает из того, что высшей целью Коммунистической партии и Советского правительства является забота о благе трудящихся.

—Очень хорошо,—продолжает тов. Хрущев,—что вы, молодые, задорные, первыми откликнулись на призыв партии. Можно не сомневаться, что вашему примеру последуют тысячи, десятки тысяч советских людей.

Далее тов. Н. С. Хрущев говорит о том, что в работе по освоению целинных и залежных земель будет немало трудностей, их надо преодолевать, идти вперед наперекор трудностям и побеждать их.

—Желаю вам плодотворной работы,—говорит в заключение товарищ Н. С. Хрущев.—Я убежден, что со многими из вас мы встретимся на всесоюзной сельскохозяйственной выставке, когда вы своим трудом и умением продемонстрируете серьезные успехи в освоении целинных и залежных земель, в повышении урожайности. Мы уверены, что через год—два среди вас будет не мало таких, которые получат ордена Советского Союза за высокие урожаи.

Всего хорошего, дорогие товарищи! Желаем вам больших успехов и завоеваний на вашем новом пути!

После выступления товарища Н. С. Хрущева слово было предоставлено инженеру Московского автомобильного завода имени Сталина тов. **Гавриямной,** и секретарю МК ВЛКСМ тов. **Халдееву.**

Участники собрания единогласно приняли обращение к комсомольцам и комсомолкам, к молодежи Советского Союза.

(ТАСС).

ОБРАЩЕНИЕ

УЧАСТНИКОВ СОБРАНИЯ КОМСОМОЛЬЦЕВ ГОРОДА МОСКВЫ И МОСКОВСКОЙ ОБЛАСТИ, ОТЪЕЗЖАЮЩИХ НА РАБОТУ В РАЙОНЫ ОСВОЕНИЯ ЦЕЛИННЫХ И ЗАЛЕЖНЫХ ЗЕМЕЛЬ

К КОМСОМОЛЬЦАМ И КОМСОМОЛКАМ, К МОЛОДЕЖИ СОВЕТСКОГО СОЮЗА

Дорогие товарищи!

Коммунистическая партия и Советское правительство поставили задачу—в течение 1954—1955 г.г. поднять и засеять зерновыми культурами в Сибири, Казахстане, на Урале и в Поволжье миллионы гектаров целинных и залежных земель. Открывается невиданно широкий простор для нового подъема социалистического сельского хозяйства, его ведущей отрасли—зернового хозяйства. Более миллиарда пудов хлеба дополнительно возьмет наш народ в этих краях. А хлеб—это богатство Родины. Чем больше будет зерна, тем больше у нас будет не только хлеба, но и всех других продуктов.

Активное участие в освоении новых земель—сейчас одна из самых боевых задач комсомола. Тысячи комсомольцев, молодых энтузиастов уже откликнулись на призыв нашей Партии, изъявили горячее желание принять участие в освоении новых земель.

Мы, молодые рабочие промышленных предприятий города Москвы, специалисты и механизаторы Московской области, отъезжающие на новые земли, обращаемся к молодым механизаторам и специалистам сельского хозяйства, рабочим промышленных предприятий и совхозов, ко всем комсомольцам, юношам и девушкам с горячим призывом:

—Становитесь в ряды нашей новой трудовой рати! Поезжайте на новые земли!

Молодые трактористы, комбайнеры, механики, шоферы, ремонтные рабочие! Родина вручает нам первоклассные машины. Умело используя их на новых землях, добиваясь высоких урожаев, мы тем самым внесем новый вклад в дело дальнейшего развития социалистической экономики.

Молодые специалисты сельского хозяйства! Перед вами открывается необъятное поле для большой творческой работы. Становитесь в наши ряды—ждем вас на новых землях!

Мы знаем нелегко будет обживать новые земли. Немало трудностей встретится на первых порах, но разве не вокруг первой палатки выростали в пустыне города, разве не у костра, под открытым небом проводили комсомольские собрания первые строители Комсомольска—на—Амуре, Магнитогорска, гигантских гидроузлов! Советские юноши и девушки никогда не ищут легкой жизни—такими их воспитывает наша Коммунистическая партия. Мы ясно видим перед собой великую цель и мы будем настойчиво и самоотверженно бороться за её осуществление.

Дорогие друзья!

Уезжая на освоение новых земель, мы принимаем на себя перед лицом Коммунистической партии и Советского правительства, перед лицом всего нашего народа высокое обязательство.

Сегодня под сводами Большого Кремлевского Дворца мы торжественно обещаем со всем жаром наших комсомольских сердец взяться за новое великое дело, которое поручают нам Коммунистическая партия и Советское правительство.

Мы уверены, что следом за нами выступят в дорогу новые трудовые отряды молодых энтузиастов.

На новые земли, дорогие друзья!

До скорой встречи на целинных землях!

НАШИ КАНДИДАТЫ В ДЕПУТАТЫ

Пухленкина Хиония Петровна

Пухленкина Хиония Петровна родилась в 1916 году в деревне Сахалп, Сургутского района, Ханты Мансийского национального округа, в семье бедняка-рыбака, ханты.

Еще в раннем детстве Хиония Петровна лишилась своих родителей и до 15-летнего возраста воспитывалась в Тобольском детском доме. Затем т. Пухленкина окончила Самаровскую семилетнюю школу и поступила учиться в Ханты-Мансийское училище.

Успешно окончив в 1938 году педагогическое училище, т. Пухленкина едет на работу в Микояновский район. Первый год она работает учительницей в Ягано-Куртской начальной школе, затем в Низямской начальной школе. На этой работе Хиония Петровна показала себя хорошим воспитателем детей, она заслуженно пользуется авторитетом и уважением среди учащихся и местного национального населения.

В 1940 году т. Пухленкина выдвигается на должность инспектора национальных школ Микояновского районного отдела народного образования, где отдает свои силы и знания делу улучшения обучения детей в национальных школах. В 1942 году т. Нухленкина снова возвращается на учительскую работу и заведует Низямской начальной школой в течение четырех лет.

Трудящиеся Ханты-Мансийского национального округа высоко оценили честный труд т. Пухленкиной, избрав её 10 февраля 1946 года депутатом Верховного Совета СССР. Затем в августе 1946 года Хиония Петровна избирается председателем окружного комитета союза работников начальных и средних школ.

С 1948 года по 1950 год тов. Пухленкина работала заведующей окружным отделом культурно-просветительной работы.

12 марта 1950 года Хиония Петровна Пухленкина снова избирается депутатом Верховного Совета СССР. В этом же году она утверждается заведующей отделом по работе среди женщин Ханты-Мансийского окружкома КПСС и работает до августа 1952 года. В настоящее время т. Пухленкина учится в Высшей партийной школе при ЦК КПСС.

Будучи депутатом Верховного Совета СССР, т. Пухленкина ведет большую общественную и политическую работу, с большим вниманием относится к запросам трудящихся, держит постоянную связь со своими избирателями, активно участвует в дальнейшем подъеме экономики и культуры народов Севера.

Хиония Петровна награждена медалями: «За трудовую доблесть», «За доблестный труд в Великой Отечественной войне 1941—1945 гг.» и значком «Отличник народного образования».

ПАШИН ФИЛИПП КОНСТАНТИНОВИЧ

Филипп Константинович Пашин, выдвинутый кандидатом в депутаты Верховного Совета СССР по Тобольскому избирательному округу, родился в 1891 году в городе Лохвица, Полтавской губернии, в семье рабочего.

Ещё в юношеские годы нужда заставила Филиппа Пашина работать по найму у помещика. В 1911 году Филипп Константинович ушел в далекий сибирский город Тобольск в поисках лучшей жизни. Но и здесь, работая на консервном заводе у купца, он испытал ту же тяжесть подневольного труда.

Только Советская власть вывела Филиппа Константиновича на широкую дорогу к счастливой жизни. В 1918 году, после службы в армии, он вернулся на работу в рыбную промышленность и до настоящего времени трудится на этом участке работы.

Поправу называют Филиппа Константиновича ветераном рыбной промышленности.

До 1933 года т. Пашин работал мастером Тобольской рыбоконсервной фабрики. Здесь в 1929 году он вступил в ряды Коммунистической партии. С 1933 по 1946 год Филипп Константинович работал в г. Салехарде сначала мастером, а затем начальником цеха рыбоконсервного комбината. В эти годы он умело сочетает большую производственную работу с учебой, успешно повышает свой общеобразовательный уровень.

С 1947 года и до настоящего времени т. Пашин работает начальником цеха Самаровского рыбоконсервного комбината. За 40 лет работы в рыбной промышленности Филипп Константинович показал себя способным, умелым организатором, активным общественником, чутким товарищем. Свой богатый опыт и знания он передает другим; сотни молодых рабочих обучены им консервному делу. Цех, которым руководит т. Пашин,—один из передовых на комбинате. Борясь за выполнение намеченной партией и Правительством программы дальнейшего улучшения благосостояния народа, коллектив цеха в 1953 году увеличил производство рыбной продукции в два раза. При этом почти вся продукция выпускается высшими сортами. Каждый рабочий цеха выполняет и перевыполняет нормы выработки. Ежегодно цех экономит по 600—800 тыс. рублей государственных средств.

За долголетнюю безупречную работу в рыбной промышленности т. Пашин награжден высшей правительственной наградой—орденом Ленина, медалью «За доблестный труд в Великой Отечественной войне 1941—1945 гг.», неоднократно награждался значком «Отличник рыбной промышленности», грамотами и ценными подарками.

Больше заботы о потребителе

(обзор писем трудящихся)

Ряд писем трудящихся, полученных редакцией за последнее время, свидетельствует о том, что рыболовецкая кооперация в нашем районе не борется за выполнение постановления ЦК КПСС и Совета Министров СССР «О мерах дальнейшего развития советской торговли».

Жители Нижне-Вартовска т.т. Созонова и Новосельцева, из Б-Тархово т. Бованов, из Ларьяка тов. Иванова и другие в своих письмах с законным возмущением пишут, что руководители Н-Вартовского рыбкоопа (председатель т. Шнигельский), Ларьякского рыбкоопа (зам. председателя Пуртов) ничего не предпринимают, чтобы улучшить торговлю промышленными товарами, расширить ассортимент хлеба и хлебо-булочных изделий.

Так, например, хлеб в П-Вартовске можно купить только с утра, а после обеда в магазине его не купишь. В продаже нет хлебо-булочных изделий. Такое же положение и в Б-Тархово.

Из Былино пайщики Сухушин и другие пишут, что продавец Кореневская открывает магазин когда ей вздумается. Продавец отпускает продукты без халата. Сахар, печенье и конфеты берет прямо руками вместо того, чтобы пользоваться совком. Кореневская также не считает нужным сдавать на сдачу разменную монету.

Ларьякские трудящиеся пишут, что в продаже нет мяса, рыбы, совершенно редко выпекаются хлебо-булочные изделия, нет мясных консервов.

Спрашивается, почему это так происходит? Ответить можно коротко, что наши торгработники и кооператоры подчас работают бестолково, без знания дела, без учета спроса населения и главное—работают без души.

А ведь большинство товаров и продуктов, о которых в письмах пишется, что их нет в продаже, лежат на базах, складах. Например, в Ларьякском рыбкоопе на складах много есть мяса и рыбы, но зам. председателя правления т. Пуртов никак не может наладить торговлю этими продуктами. На базах Ларьякского и Н-Вартовского рыбкоопов есть достаточно белой муки. Но опять вопрос упирается в неразворотливость правлений рыбкоопов.

Серьезные нарекания вызывает работа столовых. Известно, что общественное питание экономит время трудящихся, избавляет их от излишних домашних хлопот. Но как работает, например, Ларьякская столовая, дальше так продолжаться не может. Посетители за столом сидят в шапках, пальто. Меню изо дня в день однообразное, и что самое поражающее—столовая не отпускает обеды на-дом.

В ряде районов после выхода в свет постановления партии и правительства о торговле вводится хорошее начинание, если в магазине нет того или иного товара, то продавцы делают заявку о требованиях даже отдельных покупателей, а правление торгующей организации принимает меры к завозу этих товаров или по почте или своим транспортом.

Почему бы нашим работникам торговли не ввести это ценное начинание? Давно уже пора.

Для улучшения торговли райрыболовпотребсоюзу, рыбкоопам и торговому отделу исполкома райсовета надо сделать крутой поворот к потребителю, знать его запросы и удовлетворять их. Над этим они обязаны работать повседневно.

За редактора
В. КУШНИКОВ.

РД 08858 с. Ларьяк, типография Тюменского облполиграфиздата Тираж 1000 экз. Заказ 31

Пролетарии всех стран, соединяйтесь!

Стахановец

Орган Ларьякского райкома КПСС и районного Совета депутатов трудящихся, Тюменской области

Год издания XIII

№ 19 (859)

Четверг

4

марта

1954 года

Цена 10 коп.

1
Государственная ордена Ленина
БИБЛИОТЕКА
СССР

14 марта—день выборов в Верховный Совет СССР. Отдадим свои голоса за кандидатов блока коммунистов и беспартийных тт. А. М. Пузанова, Х. П. Пухленкину, и Ф. К. Пашина!

ВЕЛИКИЙ ПРОДОЛЖАТЕЛЬ ДЕЛА ЛЕНИНА

5 марта наша партия, Советский народ и все прогрессивное человечество отвечают годовщину со дня смерти Иосифа Виссарионовича Сталина—великого продолжателя дела Ленина, мудрого вождя трудящихся. Имя Сталина безгранично дорого советским людям и трудящимся всего мира. Дело Ленина—Сталина бессмертно. Оно живет в героических делах Коммунистической партии и всех советских людей—строителей коммунизма, в успехах лагеря демократии и социализма, в международном революционном движении.

Вся жизнь И. В. Сталина была посвящена благородному делу служения трудящимся, самоотверженной борьбе за их свободную и счастливую жизнь, за победу коммунизма. Он испытал тяжелую, но славную долю пролетарского революционера—профессионала. Его железную волю, непоколебимое мужество и упорство в борьбе с силами старого мира не сломили многочисленные трудности и лишения, царские тюрьмы и ссылки. В жестокой борьбе с царизмом и капитализмом его воодушевляли великие идеи марксизма—ленинизма, указавшие рабочему классу путь к избавлению от эксплуатации, к завоеванию власти и созиданию нового общества.

И. В. Сталин всегда чувствовал свою неразрывную кровную связь с народом, ему он отдавал все свои могучие силы. Он глубоко верил в народ, в неиссякаемую революционную энергию и творческую инициативу рабочих и крестьян и во всей своей деятельности опирался на массы, видел в них подлинных творцов истории.

И. В. Сталин выступал как верный и достойный ученик В. И. Ленина. Во всем и везде он оставался убежденным ленинцем, стойким последователем и защитником ленинских идей. В Ленине он видел гениального создателя и вождя нашей партии, руководителя высшего типа, горного орла, не знающего страха в борьбе. Вместе с В. И. Лениным И. В. Сталин боролся за партию нового типа, настойчиво и решительно отстаивал ленинские идеологические, организационные, тактические и теоретические основы марксистской партии, закалял партию в непримиримой борьбе со всеми врагами ленинизма.

Выдающийся организаторский талант и теоретическая мощь И. В. Сталина с особой силой проявились в годы революции и строительства социалистического общества в нашей стране. В 1917 году вместе с В. И. Лениным и под его руководством И. В. Сталин вел огромную работу по завоеванию масс, по подготовке социалистической революции.

Организовав боевой союз рабочего класса и беднейшего крестьянства, Коммунистическая партия во главе с гением человечества В. И. Лениным добилась победы Великой Октябрьской социалистической революции. Впервые в истории было создано государство нового типа—социалистическое государство рабочих и крестьян. И. В. Сталин и Я. М. Свердлов и другие ученики В. И. Ленина являлись ближайшими помощниками В. И. Ленина в деле строительства Советского государства. В качестве народного комиссара по делам национальностей И. В. Сталин непосредственно руководил осуществлением национальной политики Коммунистической партии, которая сплачивала народы нашей страны в единую братскую семью под знаменем Советов.

В годы гражданской войны и борьбы с иностранной военной интервенцией все дело обороны Страны Советов возглавлял В. И. Ленин. Его ближайшим помощником являлся И. В. Сталин. Партия посылала его на самые опасные и решающие участки фронта. Оборона Царицына, разгром Колчака, Юденича, Деникина, польских панов и Врангеля—все эти операции связаны с именем Сталина. Везде он умело и мужественно выполнял задания партии, указания великого Ленина.

В период перехода к мирному строительству И. В. Сталин выступает как непоколебимый ленинец в руководстве партией и страной, в борьбе за восстановление народного хозяйства, в создании и укреплении Советского многонационального государства—Союза Советских Социалистических Республик.

У гроба великого основателя Коммунистической партии и Советского государства В. И. Ленина И. В. Сталин от имени партии и народа дал клятву верности его заветам—хранить единство партии, хранить и укреплять диктатуру пролетариата, союз рабочих и крестьян, дружбу народов, высоко держать знамя пролетарского интернационализма. Этим заветам И. В. Сталин оставался верен до конца своей жизни. Он во всем следовал Ленину, призывал советских людей по-ленински жить и работать, бороться и побеждать врагов, внутренних и внешних. Коммунистическая партия под руководством Центрального Комитета во главе с И. В. Сталиным разгромила предателей и капитулянтов, отстояла ленинизм и повела страну по пути построения социализма.

В ожесточенной борьбе с многочисленными врагами И. В. Сталин отстоял и закалил ленинское единство партии, монолитность ее рядов. Единство партийных рядов, сплоченность партии вокруг своего Центрального Комитета всегда было, есть и будет решающим условием крепости и непобедимости партии. Свое великое историческое признание и величие Коммунистическая партия, умело выполняет потому, что она представляет монолитный коллектив единомышленников, спаянный единством воли, единством действий, единством дисциплины.

В борьбе партии за построение социализма сплотилось руководящее ядро ленинцев во главе с И. В. Сталиным. Тридцать лет Иосиф Виссарионович Сталин, снискавший общее признание и безграничное доверие народа и партии, в дружном окружении своих верных соратников неуклонно вел партию и страну по ленинскому пути. Он творчески развил марксистско—ленинское учение применительно к новым историческим условиям и в ряде вопросов обогатил революционную теорию новыми положениями.

В бессмертных творениях ленинского гения дано научное обоснование возможности победы социализма в одной стране, указаны пути движения советского народа к коммунизму. Исходя из программных ленинских положений, получивших дальнейшее развитие в трудах И. В. Сталина и в партийных решениях, партия разработала конкретную программу социалистической индустриализации страны. Осуществление плана индустриализации обеспечило экономическую независимость нашей Родины, укрепило ее обороноспособность, создало материальную базу социализма и строительства коммунизма.

И. В. Сталин развил дальше и конкретизировал ленинский кооперативный план приобщения крестьянских масс к делу социалистического строительства. На основе ленинских указаний партия под руководством И. В. Сталина разработала и осуществила политику коллективизации сельского хозяйства.

В результате осуществления политики партии по индустриализации страны и коллективизации сельского хозяйства наша Родина совершила гигантский скачок вперед, превратилась из отсталой, аграрной страны в могущественную индустриально—колхозную социалистическую державу.

Серьезнейшей проверкой силы и жизненности нашего общественного и государственного строя явилась Великая Отечественная война. Это суровое испытание наша Родина выдержала с честью. В дни смертельной опасности по призыву партии и И. В. Сталина весь народ поднялся на защиту своей свободы и независимости. Историческая победа в войне, одержанная под руководством Коммунистической партии, продемонстрировала великую жизненную силу и непобедимость нашего общественного и государственного строя, торжество политики партии.

Коммунистическая партия, ее Центральный Комитет добились превращения социалистического государства в несокрушимый оплот мира и демократии во всем мире. Деятельность партии направлена на дальнейшее упрочение союза рабочего класса с крестьянством, на укрепление дружбы всех народов и развертывание социалистического демократизма. Ленин и Сталин видели в тесном союзе рабочих и крестьян высший принцип пролетарской диктатуры. Укрепление этого союза является залогом наших дальнейших успехов в коммунистическом строительстве.

Осуществляя заветы В. И. Ленина, И. В. Сталин неустанно трудился над созданием нерушимой дружбы братских советских народов. На основе обобщения опыта строительства социалистического многонационального государства И. В. Сталин обогатил учение ленинизма по национальному вопросу.

Дружба между народами—великое завоевание партии, результат проведения ленинско-сталинской национальной политики. Коммунистическая партия считает своей священной обязанностью всемерно укреплять единство и дружбу народов СССР—основу основ Советского многонационального государства.

Творчески развивая ленинское учение о возможности победы соцвализма в одной стране, И. В. Сталин обосновал положение о возможности построения коммунизма в нашей стране и в том случае, если сохранится капиталистическое окружение. В связи с этим он доказал необходимость сохранения государства и при коммунизме, если будет продолжать существовать капиталистическое окружение. Опираясь на указания В. И. Ленина о путях строительства коммунизма в нашей стране, И. В. Сталин определил основные условия подготовки к переходу от социализма к коммунизму.

На XIX съезде КПСС И. В. Сталин выступил с исторической речью. Это было его последнее устное выступление перед партией и страной. В своей речи И. В. Сталин подчеркнул единство интересов трудящихся СССР и трудящихся всех стран, показал, что интересы Советского Союза неотделимы от дела мира во всем мире.

До конца своей жизни И. В. Сталин оставался на боевом посту по руководству партией и страной, по сплочению всех сторонников мира в борьбе против поджигателей войны, за сохранение и обеспечение мира.

После смерти своего вождя советский народ еще теснее сплотился под знаменем ленинизма, вокруг Центрального Комитета КПСС и Советского правительства. За истекший год партия и трудящиеся нашей страны с новой силой продемонстрировали свою верность делу Ленина—Сталина, свою решимость добиваться новых успехов в коммунистическом строительстве. Партия и правительство обеспечили правильное и бесперебойное руководство всей жизнью страны, успешно осуществляют выработанную за долгие годы политику как во внутренних, так и в международных делах.

Коммунистическая партия и Советское правительство неустанно мобилизуют творческую активность трудящихся на успешное строительство коммунизма. Советские люди настойчиво претворяют в жизнь исторические решения сентябрьского Пленума ЦК КПСС, последующие решения партии и правительства, наметившие боевую, конкретную программу ускоренного развития легкой и пищевой промышленности и всех отраслей сельского хозяйства, в первую очередь животноводства, производства картофеля и овощей. Большое внимание партия и правительство уделяют освоению целинных и залежных земель, как важнейшему резерву увеличение производства зерна.

Решения партии и правительства проникнуты великой заботой о благе народа, о максимальном удовлетворении его постоянно растущих материальных и культурных потребностей.

Труженики колхозной деревни с огромным энтузиазмом включаются в социалистическое соревнование за осуществление всенародных задач, поставленных Коммунистической партией и Советским правительством перед сельским хозяйством.

Сейчас наша Родина переживает новый трудовой и политический подъем, вызванный подготовкой к выборам в Верховный Совет СССР, Обращением ЦК КПСС ко всем избирателям. В избирательной кампании партия выступает в блоке со всеми беспартийными, который выражает нерушимое единение партии, правительства и народа, морально-политическое единение советского общества.

Под знаменем Ленина—Сталина, под мудрым руководством Коммунистической партии советский народ уверенно идет к светлому будущему—коммунизму.

А. Краснов.

В помощь агитатору

САМАЯ ДЕМОКРАТИЧЕСКАЯ В МИРЕ ИЗБИРАТЕЛЬНАЯ СИСТЕМА

14 марта 1954 года состоятся выборы в верховный орган государственной власти нашей страны. Подготовка к ним проходит в обстановке нового всенародного политического и производственного подъема. Советские люди все шире развертывают борьбу за осуществление мероприятий партии и правительства, обеспечивающих новый крутой подъем народного хозяйства и значительное повышение материального благосостояния трудящихся.

Выборы в Верховный Совет СССР будут проводятся на основе самой демократической в мире избирательной системы, отвечающей интересам широчайших масс. Она гарантирует гражданам нашей страны право избирать и выставлять кандидатов на наиболее демократических основах, обеспечивает реальную возможность осуществления каждым избирателем своего избирательного права.

Советская избирательная система отражает морально-политическое единство нашего общества, непоколебимую дружбу народов Советского Союза. Социалистический демократизм зиждется на таких экономических и политических основах, которые обеспечивают всем советским гражданам действительное осуществление их прав, записанных в Конституции СССР.

В соответствии с Конституцией выборы депутатов во все Советы депутатов трудящихся производятся избирателями на основе всеобщего, равного и прямого избирательного права при тайном голосовании.

Всеобщие выборы

Всеобщность выборов выражается в том, что все граждане нашей страны, достигшие 18 лет, независимо от расовой и национальной принадлежности, пола, вероисповедания, образования, оседлости, социального происхождения, имущественного положения и прошлой деятельности, имеют право участвовать в выборах депутатов в Советы. Таким образом, избирательными правами у нас пользуются все взрослые граждане. Исключение составляют умалишенные и лица, осужденные судом с лишением избирательных прав. Депутатом Верховного Совета СССР может быть избран каждый советский гражданин, достигший 23 лет.

В Советском Союзе выборы являются подлинно всенародными и отличаются высокой политической активностью избирателей. Это делает выборы действительно всеобщими. На выборы в Верховный Совет СССР в 1937 году явилось 96,8 процента избирателей, в 1946 году—99.7 проц., в 1950 году—99,98 проц. Такого активного участие избирателей в выборах нет ни в одной капиталистической стране.

Избирательные законы буржуазных государств путем различных ограничений сводят на нет избирательные права трудящихся, исключают возможность проведении действительно свободных и всеобщих выборов. В капиталистических странах действуют различные избирательные рогатки, направленные на подавление воли трудящихся избирателей и обеспечение победы на выборах представителям буржуазии. В некоторых штатах США установлен специальный избирательный налог от одного до трех долларов. Те избиратели, которые не могут уплатить его, лишаются права участвовать в выборах.

Широко распространенным является и другое ограничение—требование длительного пребывания избирателей в определенном месте к моменту составления избирательных списков. На основании этого «ценза оседлости», например, в Соединенных Штатах избирательным правом пользуются лишь те, кто проживает в одном месте до 2 лет, в Бельгии—6 месяцев, в Англии—3 месяца. Сезонные рабочие и безработные сотнями тысяч подпадают под действие этого цензa (ограничения). «Образовательный ценз» в США лишает избирательных прав тех, кто не может прочесть по-английски американскую конституцию.

В капиталистических странах в выборах не участвуют военнослужащие — солдаты и матросы, потому что армия якобы стоит «вне политики». В Иране, Египте, Ираке, Швейцарии и других странах лишены избирательных прав женщины.

В ряде капиталистических стран и колоний миллионы людей не участвуют в выборах по расовому признаку. В Южно-Африканском Союзе избирательного права не имеет большинство негров и индийцев, составляющих свыше 85 процентов населения, в Австралии—австралийское коренное население, в Канаде—значительное число эскимосов и индейцев. Миллионы простых людей США лишены избирательного права только потому, что у них черный цвет кожи. По свидетельству самих американских юристов, лишь десять из ста взрослых негров вносятся в списки избирателей и только один из ста голосует.

Таково подлинное лицо буржуазной демократии. Провозглашенная в странах капитала всеобщность выборов остается только на бумаге.

(Продолжение следует).



Рига. Комбинат «Ригас аудумс» в 1953 году выпустил свыше миллиона метров набивных печатных тканей из натурального и искусственного шелка. Освоено около 80 образцов тканей новых расцветок.

На снимке: контролер Рута Шине, выполняющая полторы нормы в смену, проверяет готовую продукцию.

Прессклише ТАСС.

Фото Е. Ясенова

В ЧЕСТЬ ВЫБОРОВ

Высокие трудовые подарки готовят дню выборов колхозники—промысловики хантыйского колхоза «Ударник 2-й пятилетки». Лучший охотник Прасин Антон Петрович сдал пушнины на 2716 рублей, значительно перевыполнив квартальный план пушзаготовок.

Успешно ведут отстрел белки охотники: Прасин Арсентий Егорович, Прасин Виктор Михайлович и другие.

Охотники взяли на себя обязательство к 10 марта выполнить колхозный план пушзаготовок первого квартала и к 14 марта сдать пушнины сверх плана на 2000 рублей. Свое слово охотники подкрепляют делами.

Сигнальтон.

Коротко по району

Рыбаки колхоза «Красное знамя» председатель (тов. Новосельцев) с первых дней нового года успешно ведут лов рыбы. К 25 февраля они сдали государству 91 центнер рыбы, выполнив квартальное задание более, чем в три раза.

И. Иванов.

* * *

Лесовозчики—сезонники Октябрьского лесоучастка из сельхозартели «Новая жизнь» тт. Былин Михаил, Ларионов, Сухушин Н. вывозят в день по 7—8 кубометров древесины. Ко дню выборов они обязались выполнить сезонный план на 180 процентов каждый.

* * *

Телятница колхоза им. Куйбышева П. Сухушина за 1953 год вырастила 76 телят до 4-х месячного возраста.

Международное обозрение

После Берлинского совещания

Мировая общественность продолжает обсуждать итоги Берлинского совещания министров иностранных дел четырех держав.

Хотя на Берлинском совещании не были разрешены по вине западных держав германский и австрийский вопросы, народы мира с удовлетворением встретили решение этого совещания о созыве конференции в Женеве с участием Китайской Народной Республики. На этой конференции, назначенной на апрель нынешнего года, будут, как известно, обсуждаться вопросы мирного урегулирования положения в Корее и Индо-Китае. Из соглашения четырех держав о созыве Женевской конференции народы мира делают вывод о возможности урегулирования этих вопросов при условии, что все участники конференции проявят искреннюю заинтересованность в укреплении мира в этих районах земного шара.

Индонезийская газета „Хариан ракьяк", например, пишет по этому поводу: „Берлинское совещание . . . открывает путь к переговорам и к миру". Эту же мысль подчеркивает и датская газета „Ланд ог фольк", отмечающая, что сам факт проведения совещания в Берлине "является победой стремления народов к переговорам и многолетних усилий Советского Союза добиться переговоров между великими державами".

Иначе освещают итоги Берлинского совещания американская пропаганда. Газеты монополий, извращая факты, кричат о том, что совещание якобы ничего не дало, что международные противоречия будто бы нельзя урегулировать. Отсюда делается вывод: западным державам нужна „политика силы", т. е. гонка вооружений, создание „европейской армии", возрождение в Западной Германии фашистской армии во главе с бывшими гитлеровскими генералами и т. д. Словом, противники ослабления международной напряжённости выдают себя с головой. Они хотят опорочить результаты Берлинского совещания, чтобы как-то оправдать в глазах народов проводимую ими политику гонки вооружения и обострения отношений между странами.

Но эта пропаганда врагов ликвидации международной напряженности не встречает поддержки среди народов. Простые люди во всём мире, внимательно следившие за Берлинским совещанием, правильно оценивают и его положительные итоги, рассматривая их, прежде всего, как результат последовательной политики мира Советского правительства.

Пакистано—турецкий сговор

Правящие круги США уже много лет пытаются сколотить у южных границ СССР блок государств Ближнего и Среднего Востока. Дан этого в своё время ими был задуман план создания так называемого „средневосточного командования". Но народы решительно выступили против опасной авантюры империалистов, и план „средивосточного командования" провалился.

Тем не менее, как свидетельствуют факты противники ослабления международного напряжения не оставили своих попыток каким-либо путём вовлечь ближневосточные государства в свои замыслы. Об этом напоминает опубликованное на днях коммюнике о том, что Турция и Пакистан согласились начать переговоры о военном союзе, якобы необходимом для так называемой „взаимной обороны". Но о какой „обороне" в данном случае может идти речь, если никто из их соседей им не угрожает и Пакистан и Турция расположены настолько далеко друг от друга, что „помогать" друг другу не могут? Совсем не в обороне здесь дело.

Смысл пакистано-турецкого союза заключается в том, чтобы предоставить Пакистану возможность не прямо, а косвенно, через Турцию войти в военный сговор с США. Такой обходной маневр понадобился потому, что попытка прямого договора США с Пакистаном натолкнулась на самое решительное противодействие правительств и общественного мнения всех соседних с Пакистаном государств. Реакционеры, стоящие у власти в Пакистане, надеются таким путём усилиться в военном отношении, чтобы угрожать, в частности, Индии, с которой они ведут спор из-за пограничных областей. Что же касается США, то они намерены использовать Пакистан не только как свою военную базу, но и в целях организации военного блока в более широком составе.

Государственный департамент (министерство иностранных дел) США уже публично похвалил Пакистан и Турцию за их „начинание" и теперь, как сообщают зарубежные газеты, американские дипломаты принимают все меры к тому, чтобы к этим двум странам присоединились еще Иран, Ирак, Саудовская Аравия и другие.

Однако замыслы Вашингтона вызывают сопротивления народных масс, понимающих, что участие в военных блоках им ничего кроме бедствий не принесет.

А. Георгиев.



Политика гонки вооружений, навязанная Франции Соединёнными Штатами, разоряет французских крестьян. Против этой политики протестуют сознательные слои трудящегося крестьянства Франции.

На снимке: многолюдная демонстрация крестьян в Монтелимаре. Плакаты гласят: „Крестьянство не хочет быть ограбленным. Долой налоги! Долой антикрестьянскую политику!"

Прессклише ТАСС.

За редактора В. КУШНИКОВ.

РД 08870 с. Ларьяк, типография Тюменского облполиграфиздата Тираж 1000 экз. Заказ 33

1
Государственная ордена Ленина БИБЛИОТЕКА СССР имени И. Ленина

Пролетарии всех стран, соединяйтесь!

Стахановец

Орган Ларьякского райкома КПСС и районного Совета депутатов трудящихся, Тюменской области

Год издания XIII
№ 20 (860)
Воскресенье
7
марта
1954 года
Цена 10 коп.

14 марта—день выборов в Верховный Совет СССР. Отдадим свои голоса за кандидатов блока коммунистов и беспартийных тт. А. М. Пузанова, Х. П. Пухленкину, и Ф. К. Пашина!

ПОСТАНОВЛЕНИЕ ЦК КПСС

О МЕЖДУНАРОДНОМ ЖЕНСКОМ ДНЕ 8 МАРТА

Международный женский день 8 марта в этом году советский народ отмечает накануне выборов в Верховный Совет СССР, в обстановке нещного политического и трудового подъема, всенародной борьбы за дальнейший расцвет нашей Родины, в условиях активной борьбы Советского Союза за ослабление международной напряженности и предотвращение новой войны, за мир между всеми народами.

Трудящиеся Советского Союза под руководством Коммунистической партии успешно выполняют величественную программу коммунистического строительства. Опираясь на достигнутые успехи в развитии социалистической индустрии и двигая ее дальше, советский народ самоотверженным, творческим трудом претворяет в жизнь мероприятия Партии и Правительства, направленные на крутой подъем всех отраслей сельского хозяйства и производства предметов народного потребления, на повышение материального благосостояния и культурного уровня жизни всех советских людей.

Огромный вклад в общее дело укрепления могущества Советского государства, в дело борьбы за коммунизм вносят советские женщины. Миллионы советских женщин активно участвуют в коммунистическом строительстве, проявляют неиссякаемую энергию, творческую инициативу, организаторские способности и таланты. Коммунистическая партия, неустанно заботясь о политическом воспитании и культурном росте советских женщин, о создании необходимых условий для сознательного и активного участия их в управлении страной, в хозяйственном и культурном строительстве, вывела их на широкую дорогу общественно-политической деятельности.

Советские женщины активно участвуют в управлении государством, сотни тысяч из них показали себя способными государственными деятелями. В числе депутатов Верховного Совета СССР 280 женщин, депутатами Верховных Советов союзных и автономных республик являются 2209 женщин, свыше полумиллиона женщин—депутатами местных Советов. Лучшие дочери советского народа выдвинуты на предстоящих выборах кандидатами в депутаты Верховного Совета СССР.

Воспитанные Коммунистической партией, советские женщины проявили себя достойными патриотками Родины в борьбе за развитие промышленности, сельского хозяйства, науки и культуры. Велика роль женщин в социалистической промышленности. На заводах и фабриках, на транспорте женщины успешно овладевают передовой техникой, добиваются высокой производительности труда и отличного качества продукции, борются за полное использование резервов и возможностей предприятий; многие женщины выступают инициаторами новых методов работы на производстве.

Колхозный строй поднял многомиллионные массы крестьянок на творческий труд. Наши славные колхозницы, работницы МТС и совхозов идут в первых рядах социалистического соревнования за получение высоких и устойчивых урожаев, всемерное увеличение поголовья и продуктивности общественного животноводства. Десятки тысяч женщин-колхозниц выдвинуты председателями колхозов, бригадирами полеводческих бригад, заведующими животноводческими фермами. Многие тысячи женщин, успешно овладев специальностями механизаторов, водят тракторы и комбайны, работают на сложных сельскохозяйственных машинах.

Во всех отраслях социалистического народного хозяйства, науки и культуры, в государственном аппарате наравне с мужчинами плодотворно трудится многочисленная армия женщин—специалистов. Советские женщины занимают видное место в науке и искусстве. В научных, учебных и культурно-просветительных учреждениях нашей страны работают свыше двух миллионов семисот тысяч женщин. Женщины—научные работники, инженеры и техники, агрономы и зоотехники своими исследованиями и открытиями обогащают советскую науку. Женщины—писатели, художники, деятели театра и кинематографии вносят серьезный вклад в развитие советского искусства. Свыше миллиона женщин-учителей отдают свои силы воспитанию и обучению молодого поколения в духе пламенного советского патриотизма и дружбы между народами, в духе преданности делу строительства коммунизма. Более двух миллионов женщин работают в учреждениях здравоохранения и физкультуры выполняя благородную роль охраны здоровья трудящихся.

Советским женщинам предоставлены все возможности для овладения наукой и культурой. Более одного миллиона трехсот тысяч женщин учатся в высших и специальных средних учебных заведениях.

Советское государство высоко ценит самоотверженный, творческий труд женщин-патриоток. За выдающиеся заслуги перед Родиной 2346 женщинам присвоены звания Героя Советского Союза и Героя Социалистического Труда. За выдающиеся работы в области науки, изобретательства, литературы и искусства 741 женщина удостоена Сталинской премии. Около 900 тысяч женщин—деятелей науки и культуры, передовиков и новаторов промышленного производства, знатных трактористок, хлеборобов, хлопководов, свекловодов, животноводов—награждено орденами и медалями СССР.

Глубоким уважением в Советской стране пользуется женщина—мать, она выполняет важную и почетную задачу—воспитание детей—будущих строителей коммунизма. В СССР действует самое передовое в мире законодательство, обеспечивающее охрану материнства и детства, охрану женского труда. Высокое звание «Мать—героиня» присвоено 41 тысяче многодетных матерей. Орденами «Материнская слава» и «Медалью материнства» награждено более 4 миллионов женщин. Советское государство проявляет постоянную заботу о многодетных и одиноких матерях, оказывая им материальную помощь. Только в 1953 году на эти цели израсходовано более шести с половиной миллиардов рублей. Советское государство неустанно заботится о женщине-матери, создает ей возможности активно участвовать в производственной и общественной жизни, оказывает помощь в воспитании детей. Из года в год увеличиваются затраты на строительство школ, детских садов и яслей, на пионерские лагери и детские санатории.

На опыте Советского Союза женщины всего мира убеждаются в том, что только победа социализма обеспечивает полное раскрепощение женщин и дает им возможность проявить себя во всех областях жизни, раскрыть свои способности и таланты. Следуя примеру советских женщин, активно участвуют в строительстве новой жизни женщины Китайской Народной Республики, Польши, Чехословакии, Венгрии, Румынии, Болгарии, Албании, Корейской народно-демократической республики, Монгольской народной республики, Германской демократической республики. День 8 марта женщины стран народной демократии отмечают новыми успехами в строительстве социализма, в повышении благосостояния народа и развитии культуры.

Трудящиеся женщины капиталистических стран встречают Международный женский день 8 марта в условиях усиливающейся эксплуатации и снижения жизненного уровня трудящихся.

Тяжелым бременем на плечи женщин ложатся гонка вооружений, рост цен на продукты питания и предметы широкого потребления, увеличение налогов и безработица. Нищета, голод, болезни—все чаще стучатся в двери их семей.

Трудящиеся женщины в капиталистических странах продолжают оставаться в неравноправном положении с мужчинами. Во многих странах мира женщины не имеют права избирать и быть избранными в государственные органы власти. Женщин в первую очередь лишают работы, а за равный труд они получают более низкую заработную плату, чем мужчины. Все усиливается наступление на демократические права трудящихся, все больше принимаются репрессивные меры против демократических организаций, защищающих права женщин.

Женщины стран капитализма не хотят больше мириться с таким положением, не хотят жить в постоянной тревоге за жизнь своих детей, за счастье своих семей. Все активнее женщины борются за одинаковые права с мужчинами во всех областях жизни, требуют государственной охраны материнства, политических и гражданских прав независимо от расы, национальности, языка, религии, права на образование, права на создание демократических женских организаций.

Женщины всего мира требуют ослабления международного напряжения, мирного урегулирования спорных вопросов, осуществления сотрудничества между народами, отказа от использования атомного, водородного и других видов оружия массового уничтожения людей.

Миллионам женщин во второй мировой войне лишились самых близких людей—мужей, сыновей, братьев. Во имя жизни детей, во имя будущего человечества объединяются женщины всех стран, поднимают свою голос в защиту мира против новой войны. Большой силой в демократическом движении женщин является Международная демократическая федерация женщин, объединяющая 140 миллионов женщин 66 стран.

В авангарде международного женского движения идут советские женщины. Во имя победы дела мира и демократии советские женщины развивают дружественные интернациональные связи с женщинами стран народной демократии, с трудящимися женщинами капиталистических стран и колоний. В советских женщинах трудящиеся женщины всего мира видят своих верных друзей по активной борьбе за мир, за свои жизненные интересы, чаяния и стремления.

Центральный Комитет Коммунистической партии Советского Союза горячо поздравляет советских женщин с Международным женским днем 8 марта.

Центральный Комитет Коммунистической партии Советского Союза выражает твердую уверенность в том, что женщины Советской страны—работницы и колхозницы, деятели науки и культуры, специалисты промышленности и сельского хозяйства, работники торговли, советские служащие своим активным, творческим трудом будут и впредь умножать славу и богатство нашей Родины, ее силу и могущество, будут в первых рядах борцов за построение коммунизма в нашей стране.

Центральный Комитет Коммунистической партии обращается ко всем женщинам-труженицам промышленности, строительства, транспорта, сельского хозяйства с призывом настойчиво добиваться все новых и новых успехов в социалистическом соревновании за выполнение и перевыполнение пятого пятилетнего плана развития СССР, за полное использование всех возможностей и резервов социалистического хозяйства.

ЦК КПСС призывает женщин-работниц, инженеров, техников и мастеров еще более энергично вести борьбу за повышение производительности труда, снижение себестоимости и улучшение качества изделий, за увеличение выпуска продукции с каждого метра производственной площади, более рациональное использование оборудования, изучать и широко применять опыт передовиков и новаторов производства, достижения науки и техники. ЦК КПСС надеется, что женщины, работающие в легкой и пищевой промышленности, приложат все свои силы для успешного осуществления общенародной задачи—резкого подъема производства товаров народного потребления, проявят творческую инициативу и изобретательность для достижения высокого качества и разнообразия ассортимента товаров.

(Окончание см. на 2-й стр.)

Постановление ЦК КПСС

О Международном женском дне 8 марта

(Начало см. на 1-й стр.)

ЦК КПСС призывает женщин колхозниц, работниц МТС и совхозов, специалистов сельского хозяйства бороться за быстрое преодоление отставания в развития животноводства, в производстве картофеля и овощей, за дальнейший подъем производства зерна и всех других отраслей сельского хозяйства, шире внедрять в колхозное и совхозное производство достижения науки и передовой опыт по повышению урожайности зерновых, овощных, технических культур и продуктивности животноводства, настойчиво бороться за рост общественного хозяйства колхозов, улучшение работы МТС и совхозов, за создание в нашей стране обилия продовольствия для населения и сырья для легкой промышленности.

ЦК КПСС призывает женщин-работников культуры направить свои творческие силы и способности на дальнейшее развитие советской науки, литературы и искусства, народного образования и здравоохранения; женщин-служащих — на всемерное улучшение работы государственного аппарата.

На пути нашего движения вперед к коммунизму имеется немало трудностей: у нас есть еще отстающие, не выполняющие планы предприятия и некоторые отрасли промышленности, есть еще много отстающих колхозов, МТС и совхозов. ЦК КПСС выражает уверенность, что советские женщины направят свои силы и энергию на преодоление этих трудностей и недостатков в нашей работе.

Насущные задачи коммунистического строительства в нашей стране требуют от партийных организаций дальнейшего привлечения женщин к труду в промышленности, на транспорте, в строительстве, в сельском хозяйстве, усиления массово-политической и культурно-просветительной работы среди женщин, неустанной заботы о повышении их производственной квалификации и культурно - технического уровня, смелого выдвижения женщин на руководящую партийную, советскую, хозяйственную, профсоюзную, комсомольскую работу.

ЦК КПСС предлагает партийным, советским, хозяйственным, профсоюзным и комсомольским организациям усилить заботу об улучшения условий труда и быта женщин, проявляя особую чуткость к женщинам - матерям, помогать им в воспитании детей. Необходимо установить повседневный контроль за неукоснительным соблюдением советских законов об охране женского труда и государственных мер по усилению заботы о женщинах и детях, улучшить работу школ, детских садов, яслей, пионерских лагерей, общественных столовых, прачечных, пошивочных мастерских и других предприятий, призванных обслуживать бытовые нужды населения. Необходимо усилить контроль за выполнением планов строительства школ, детских садов, яслей, лечебных и бытовых учреждений.

Признавая особую роль женщин в деле воспитания детей, ЦК КПСС уверен в том, что советские женщины приложат все свои силы для воспитания трудолюбивого, мужественного, способного преодолевать любые трудности, верного своему народу и советской Родине молодого поколения.

Женщины Советского Союза должны и впредь быть в авангарде борьбы за мир между всеми народами и за предотвращение новой войны, должны крепить свои интернациональные связи с трудящимися женщинами всех стран.

Центральный Комитет Коммунистической партии Советского Союза, приветствуя советских женщин в Международный женский день 8 марта, горячо желает им новых трудовых успехов во всех отраслях народного хозяйства, науки и культуры на благо и счастье советского народа, уверенно идущего вперед к коммунизму.

ЦЕНТРАЛЬНЫЙ КОМИТЕТ КОММУНИСТИЧЕСКОЙ ПАРТИИ СОВЕТСКОГО СОЮЗА

В Нижне-Вартовском клубе

В Нижне—Вартовском сельском клубе интересно прошел вечер, посвященный дню Советской Армии и Военно—Морского Флота. Секретарь парторганизации тов. Фомин В. А. сделал доклад о нашей славной Советской Армии. После доклада силами участников художественной самодеятельности был дан концерт. Были исполнены хоровые песни «Варяг», «Солнце скрылось за горою», «Уходил на войну сибиряк» и другие. Были также исполнены танцы посвященные морякам и небольшая инсценировка из жизни советских воинов.

Зрители остались довольны вечером.

К 14 марта—дню выборов в Верховный Совет СССР участники художественной самодеятельности готовят концерт.

Н. Николаев.

Кандидат в депутаты в Совет Национальностей Верховного Совета СССР по Омскому избирательному округу № 22

ПУЗАНОВ АЛЕКСАНДР МИХАЙЛОВИЧ

Александр Михайлович Пузанов родился в 1906 году, в семье крестьянина, в деревне Лежковка, Кандауровского сельского Совета, Пучежского района, Ивановской области. Родители все время занимались сельским хозяйством. Во время коллективизации вступили в колхоз.

В 1924 году окончил среднюю школу и по заданию горкома комсомола выполнял ряд ответственных поручений. Был организатором комсомольских ячеек, работал волостным политпросветорганизатором, председателем сельского Совета, заместителем председателя волисполкома.

Кандидатом в члены Коммунистической партии Советского Союза вступил в Ленинский призыв—в 1924 году и в члены партии принят 10 октября 1925 года.

С октября 1926 года по март 1930 года учился в Плесском сельскохозяйственном техникуме Ивановской области. На протяжении ряда лет избирался секретарем партийной организации техникума и членом бюро Плесского горкома партии. В период коллективизации находился в деревне и принимал активное участие в организации первых колхозов.

После окончания сельскохозяйственного техникума работал участковым и районным агрономом Середского райземотдела Ивановской области. В августе 1931 года по решению Ивановского обкома КПСС был назначен заместителем директора Ивановского областного треста пригородных хозяйств. В 1933 году по решению обкома партии переведен на работу в Ивановскую обл КККРКИ и с этого времени свыше 10 лет работал в органах государственного контроля, занимая должности от старшего контролера до заместителя народного комиссара Государственного контроля Союза ССР.

В июне 1944 года XII сессией Куйбышевского областного Совета депутатов трудящихся тов. Пузанов был избран председателем Куйбышевского облисполкома.

С апреля 1946 года до октября 1952 года работал первым секретарем Куйбышевского обкома КПСС.

В октябре 1952 года Александр Михайлович Пузанов выдвинут на пост Председателя Совета Министров Российской Советской Федеративной Социалистической Республики.

В 1946 и 1950 гг. трудящимися Кипельского избирательного округа Куйбышевской области избирался депутатом Верховного Совета Союза ССР. На XIX съезде КПСС избран членом Центрального Комитета Коммунистической партии Советского Союза.

Тов. Пузанов награжден правительством орденом Ленина и медалями: «За победу над Германией в Великой Отечественной войне 1941—1945 гг.», «За доблестный труд в Великой Отечественной войне 1941—1945 гг.», «За оборону Москвы», «В память 800-летия Москвы».

Александр Михайлович Пузанов прошел большой путь—от председателя сельского Совета до председателя Совета Министров Российской Федерации. Возглавляя правительство РСФСР, тов. Пузанов вкладывает много сил и энергии в дело дальнейшего расцвета народного хозяйства, науки и культуры нашей Республики.

Коллективы рабочих, инженерно-технических работников и служащих Омского паровозного депо, племенного совхоза «Омский», Тюменского завода «Механик», Исетской машинно-тракторной станции Тюменской области, завода «Уралсельмаш» Курганской области, студентов, преподавателей и научных работников Томского ордена Трудового Красного Знамени политехнического института им. С. М. Кирова, колхозники сельхозартели им. Ленина Ново-Заимского района Тюменской области на предвыборных собраниях единодушно выдвинули Александра Михайловича Пузанова кандидатом в депутаты Совета Национальностей Верховного Совета СССР по Омскому избирательному округу № 22.

САМАЯ ДЕМОКРАТИЧЕСКАЯ В МИРЕ ИЗБИРАТЕЛЬНАЯ СИСТЕМА

(Начало см. в № 19 (859)

Равные выборы

Советская Конституция провозгласила и реально гарантировала равное избирательное право. Каждый гражданин СССР имеет один голос. На выборах не допускаются какие-либо преимущества отдельных категорий населения по классовому, национальному, профессиональному или иному признаку. Женщины участвуют в выборах на равных правах с мужчинами, военнослужащие—наравне со всеми гражданами.

Равные выборы обеспечиваются также созданием избирательных округов с одинаковым количеством населения. Каждый кандидат избирается только в одном округе.

В буржуазных государствах формально провозглашенные равные выборы сводятся на нет неравенством округов. В одном округе число избирателей достигает 150 тысяч, в другом округе, где проживают наиболее богатые слои населения,—30 тысяч, а выбирают они по одному депутату. Подобная „избирательная география" способствует тому, что голос банкира, фабриканта равен нескольким голосам рабочих.

Неравенство избирательных прав можно проследить и на других фактах. По английскому закону, состоятельные слои общества имеют право голосовать дважды: в том округе, где они проживают, и одновременно в том округе, где находится их недвижимая собственность. Так, в избирательном округе лондонского Сити (центр английских банков и крупных предприятий) числится 44 тысячи избирателей, хотя в этом округе всего 11 тысяч жителей. Дополнительным голосом в Англии обладают также лица с университетским образованием.

Прямые выборы

В нашей стране во все органы государственной власти советские граждане избирают депутатов прямо, непосредственно. Каждый избиратель выбирает своих представителей в Совет лично, а не через выборщиков. Советские избиратели имеют возможность близко знакомиться с кандидатом в депутаты и контролировать деятельность депутата.

До принятия новой Конституции советская избирательная система предусматривала прямые выборы в городские, поселковые и сельские Советы. Все вышестоящие органы Советской власти избирались на соответствующих съездах. Выборы, таким образом, были не прямыми, а многостепенными. Эти ограничения избирательного права имели временный характер, соответствующий тому периоду, когда еще не были полностью ликвидированы эксплуататорские классы. Победа социализма в нашей стране открыла возможность введения прямых выборов.

Прямые выборы являются наиболее демократическими, они укрепляют связь органов власти с широкими массами трудящихся.

В некоторых странах, где существует двухпалатная парламентская система, прямым голосованием избираются только депутаты нижней палаты. Верхняя палата обычно состоит из представителей крупного капитала и крупного землевладения. Члены её либо избираются специальными выборщиками, либо назначаются. В Англии члены верхней палаты (палаты лордов) не избираются, а назначаются королем, а часть лордов получает это право по наследству.

Только в Советском Союзе последовательно проводится принцип прямых выборов сверху донизу.

Тайное голосование

Конституция СССР установила тайное голосование. Избиратель подает свой голос независимо от других лиц. Каждый избиратель сам решает, заслуживает ли кандидат его доверия.

Положение о выборах определяет такие правила, при соблюдении которых обеспечивается полная тайна голосования. Избиратель заполняет бюллетени в специально оборудованной кабине, в отсутствии других людей, и затем лично опускает бюллетени в урну.

Таким образом, голосование происходит абсолютно тайно, свободно. Такое действительно ничем и никем неограниченное изъявление воли избирателей возможно только в условиях социалистической демократии.

Подлинно тайного голосования нет ни в одной капиталистической стране. Тайна голосования, формально „гарантированная" там законом, зачастую нарушается различными уловками (нумерация избирательных бюллетеней, установка зеркал над кабинами и т. д.). Английские избиратели, например, при получении бюллетеней обязаны на их корешках ставить номера своих паспортов. Номер корешка тождественен с номером бюллетеня, что дает возможность знать, за кого или против кого голосовал избиратель.

В страхе перед растущим демократическим движением и расширением всенародной борьбы за мир буржуазия отвергает ранее провозглашенные ею демократические права и свободы. В США, Англии, Франции, Италии, Японии и других странах производится дальнейшее ограничение избирательных прав трудящихся.

А. Милов.

За редактора
В. КУШНИКОВ.

РД 08871 с. Ларьяк, типография Тюменского облполиграфиздата Тираж 1000 экз. Заказ 54

Пролетарии всех стран, соединяйтесь!

Стахановец

Орган Ларьякского райкома КПСС и районного Совета депутатов трудящихся, Тюменской области

Год издания XIII
№ 21 (861)
Четверг
11 марта
1954 года
Цена 10 коп.

Государственная ордена Ленина БИБЛИОТЕКА СССР

14 марта—день выборов в Верховный Совет СССР
Все на выборы!

Вывести район из прорыва на рыбодобыче

На февральском совещании рыбохозяйственного актива были подведены итоги прошлого хозяйственного года, намечены пути подъема рыбной промышленности района, приняты хорошие мероприятия, обращение. Казалось, что теперь рыбозавод и его рыбоучастки, используя политическую и трудовую активность трудящихся в честь выборов в Верховный Совет СССР, оперативнее будут руководить рыбаками, добьются досрочного выполнения плана рыбодобычи первого квартала и дадут к 14 марта много сверх плановой рыбы.

Как показывает ход подледного лова такого перелома не произошло. К 5 марта план рыбодобычи первого квартала по району выполнен только на 59 процентов. Хуже всех идет Охтеурский рыбоучасток, который выполнил квартальный план едва лишь на 11 процентов. Одну треть плана выполнили Тарховский и Ларьякский рыбоучастки, а гослов ни одного рыбоучастка не выполнил установленного квартального задания.

Чем можно объяснить провал с выполнением плана вылова рыбы первого квартала и взятых обязательств? Только тем, что руководители рыбозавода (директор тов. Смоляков), начальники рыбоучастков тт. Кайгородов, Крюков, Куралев никакой организаторской работы с рыбаками не провели, сами успокоились. до сего времени не обсудили обращения рыбохозяйственного актива в массах рыбаков, не организовали социалистического соревнования. А главное то, что для этих руководителей государственный план не стал еще законом.

Между тем передовые рыбаки колхоза «Красное знамя» в период предвыборной кампании показывают образцы самоотверженного труда. Один факт, что рыбаки этого колхоза к 5 марта выполнили квартальный план рыбодобычи в 5 раз говорит сам за себя. Однако рыбозавод и рыбакколхозсоюз ничего не сделали для того, чтобы широко популяризировать этот ценный опыт подледного лова рыбы и внедрить его в другие колхозы.

Что нужно сделать, чтобы выправить положение на рыбодобыче и выполнить квартальный план своевременно? От рыбозавода и рыбоучастков требуется живая организаторская работа в гуще рыбаков. Поменьше сидеть в кабинетах и побольше быть там, где решается судьба выполнения плана добычи рыбы. Нужно организовать настоящую борьбу за рыбу, за план.

Коренным образом должен перестроить свою работу уполномоченный рыбакколхозсоюза тов. Валеев. Опергруппа рыбакколхозсоюза не знает положения дел на местах, оторвана от колхозов и своей организаторской роли не выполняет.

Своевременное выполнение квартального плана рыбодобычи во многом зависит от работы советских, партийных и комсомольских организаций района. Необходимо ход выполнения плана рыбодобычи взять под неослабный контроль, развернуть широкую массово-разъяснительную работу среди рыбаков за увеличение добычи рыбы, массовое социалистическое соревнование, добиваться выполнения плана каждым рыбаком, звеном, бригадой.

Партия и Правительство перед рыбной промышленностью поставила большие и ответственные задачи по значительному увеличению добычи рыбы и выпуску рыбной продукции. Задача рыбохозяйственных организаций нашего района состоит в том, чтобы в 1954 году выполнить доведенный годовой план рыбодобычи, выйти из прорыва, в котором несколько лет находился наш район. Все условия для этого у нас есть.

Шире соревнование на рыбодобыче! Ознаменуем день выборов в Верховный Совет СССР выполнением квартального плана рыбодобычи!

Вечер избирателей

9 марта в районном Доме культуры прошел вечер встречи молодых избирателей со старейшими. На вечере выступили секретарь РК ВЛКСМ тов. Пальчиков, старейший избиратель тов. Скрябин, молодые избиратели Замараева Ира и Чумина Таисья.

Старейший избиратель тов. Скрябин рассказал о том бесправном положении, в котором находились трудящиеся при царизме. Он привел ряд ярких примеров из своей большой жизни, призвал молодых избирателей отдать свои голоса за кандидатов народного блока коммунистов и беспартийных тт. Пухленкину, Нашина и Пузанова.

С ответным словом выступили молодые избиратели Замараева и Чумина, которые благодарили партию и правительство за заботу о молодом поколении и заверили, что в день выборов они отдадут свои голоса за кандидатов блока коммунистов и беспартийных.

НАВСТРЕЧУ ВЫБОРАМ

Обязательство строителя

Могульчину Григорию Петровичу члену колхоза рыболовецкой артели «Передовик» 63 года. Но Григорий Петрович не покладая рук трудится на строительстве домов для колхозников, перекрывая дневное задание в полтора раза.

Включившись в социалистическое соревнование в честь выборов в Верховный Совет СССР, тов. Могульчинов сказал:

—Тяжела и безрадостна была жизнь в царское время для ханты. Разве мог я подумать, что нам ханты придется забыть дымный, холодный берестяной чум и жить в просторных светлых и теплых домах? Только Советская власть дала нам настоящее счастье. Вот сейчас я живу в своем доме, обеспечен всем необходимым. Я знаю, что каждый новый день несет нам все лучшую жизнь. За то, что нам ханты дала Советская власть, Коммунистическая партия я отдам все свои силы для того, чтобы быстрее закончить строительство домов для колхозников-ханты и ко дню выборов в Верховный Совет СССР обязуюсь отстроить своим звеном один дом. Это будет 37-й дом нашего поселка.

Могульчин Григорий Петрович выполняет свое слово.

Мануйлов И. И.
счетовод колхоза „Передовик".

Успех рыбаков

Рыбаки колхоза «Красное знамя» в честь выборов в Верховный Совет СССР брали обязательство к 14 марта выполнить квартальный план рыбодобычи в четыре раза.

Передовые рыбаки свое слово с честью сдержали. 3 марта лучшее звено колхоза под руководством тов. Налимова выполнило дневное задание в 7 раз.

К 5 марта рыбартель «Красное знамя» выполнила квартальный план на 500 процентов.

А. Куляков.

СОРЕВНОВАНИЕ ОХОТНИКОВ

Хорошо потрудились охотники колхоза «Комсомолец» в четвертом квартале прошлого года. Кунин Егор Иаввович, перевыполнив свое квартальное задание, получил премию. В первом квартале текущего года Егор Иванович не снижает темпов, продолжает успешно выполнять квартальный план. Взятое им обязательство в честь выборов он уже выполнил к 1 марта 1954 года и сдал пушнины сверх плана более, чем на 500 рублей.

Кунин Егор Иванович соревнуется с охотником Куниным Сергеем Петровичем. Подведенные итоги соревнования охотников на 5 марта показали, что впереди идет охотник Кунин Сергей Петрович, выполнивший квартальный план пушзаготовок на 135 процентов.

Успех передовых охотников тт. Кунина Е. И. и Кунина С. П. подхватывают другие охотники колхоза.

Трифонов.
Заготовитель пушнины.

По родной стране

Сегодня на народной стройке Узбекистана

С каждым днем расширяются работы на строительстве оросительного канала Иски-Ангар (Узбекистан). Тысячи колхозников Самаркандской и Кашка-Дарьинской областей—участников строительства соревнуются в честь выборов в Верховный Совет СССР.

Новый канал позволит узбекским колхозникам освоить огромные массивы земель под посев хлопчатника.

На трассу уже прибыли первые экскаваторы, бульдозеры и скреперы. Большой объем земляных работ произведут своей техникой коллективы МТС.

На строительстве возводятся бетонный завод, механические и деревообделочные мастерские, гаражи и другие вспомогательные предприятия.

(ТАСС).

НА СТРОИТЕЛЬСТВЕ ПЯТОЙ ОЧЕРЕДИ МОСКОВСКОГО МЕТРО

Заканчиваются работы на третьем участке большого кольца Московского метро. Полностью готовы последние две станции и вестибюли кольцевой трассы. В мрамор, гранит, бронзу оделись подземные дворцы-станции «Краснопресненская» и «Киевская-кольцевая».

Большие работы ведутся сейчас на будущей новой трассе подземной дороги—пятой очереди Московского метро. Новый путь протяжением в 12 километров соединит районы столицы с Всесоюзной сельскохозяйственной выставкой и дворцом науки на Ленинских горах.

(ТАСС).

Весна в Таджикистане

В Таджикистане стоят теплые, солнечные дни. На полях развернулись весенние работы. Идет сев зерновых и зернобобовых культур. Уже засеяно около 30 тысяч гектаров. Колхозы Дагана-Кликского района первыми в республике выполнили план весеннего сева колосовых и продолжают сев сверх плана.

Многие колхозы приступили к посадке картофеля и овощей.

В южных районах республики быстро пошли в рост озимые культуры. Зеленым ковром оделись луга, где пасутся сейчас сотни тысяч голов скота горных колхозов.

(ТАСС).

Посланцы Москвы выехали в МТС Алтая

1 марта московские комсомольцы, приехавшие на освоение целинных земель Алтая, беседовали с членами краевой комиссии по распределению, получили направления на работу в МТС. Товарищи по совместной работе на московских заводах пожелали вместе трудиться и на Алтае. Из них скомплектованы группы и целые бригады. Большая группа бывших рабочих автомобильного завода имени Сталина изъявила желание отправиться в машинно-тракторную станцию Михайловского района. В Бурлинскую МТС, находящуюся в центре одного из районов Кулундинской степи с большими массивами целины и залежей, направлена в полном составе тракторная бригада Ново-Путской МТС, Московской области.

1 марта первая группа москвичей выехала из Барнаула в машинно-тракторные станции Алтайского края.

(ТАСС).

Обмен опытом

Как я получила по 16 поросят от каждой свиноматки

(Рассказ свинарки колхоза им. Калинина Нижне-Вартовского сельского Совета Пет Л. К.)

Для получения большого количества хорошо развитых поросят, необходимо правильное и полноценное кормление свиноматок.

Для этого заботу о качестве приплода надо начинать с подготовки матки к случке. Через 2—3 дня после отъема поросят матку надо поставить на обильное кормление. Корма применяемые в нашем хозяйстве: картофель, рыба, мясо. Кроме этого в зимний период применяю дачу сена по 2 раза в сутки. Для обеспечения минеральными веществами даю красную глину, угли, золу и переженные кости, поваренную соль. Летом свинья пользуется пастбищем, кроме этого применяется подкормка вышеуказанными кормами и отходами от маслоделия. Кормление произвожу 3 раза в день. После кормления необходимо ежедневно свиней выпускать на прогулку, на 20—60 минут смотря по погоде.

Большое значение имеет уход за хряком. Хряк должен ежедневно проходить не менее 3 км. Во время случной кампании подкармливать овсом. Грубые и сочные корма большими дачами можно скармливать матке в первые три месяца супоросности. Дачи этих кормов нужно сокращать с таким расчетом, чтобы недели за две до опороса количество грубых и сочных кормов в рационе было не более 20 процентов. В этот период полезно маткам давать для развития молочности 2—4 литра обрата. За неделю до опороса кормовую дачу по общей питательности надо сократить наполовину, чтобы у матки легче проходил опорос. Во избежании запоров, корма целесообразно давать не густыми мешанками, а в виде жидкой болтушки.

С особой точностью надо соблюдать время кормления супоросных маток. Не получая в определенный час корма, свинья беспокоится и часто вскакивает передними ногами на стенку стайки, что приводит к ненормальным опоросам и даже абортам.

После опороса поросят протираю и помещаю в ящик, где производится обсушивание. Если матка спокойная, то поросят подпускаю через 1—1,5 часа. Если же матка не спокойная, то поросят после кормления убираю обратно в ящик, а подпуск для совместного жительства произвожу на третий день. В этот период подсадку делаю до 12 раз в день.

Поросята с первого дня до отъёма от матки сосут обычно тот сосок, который они захватили в первый раз. Поэтому я сама распределяю поросят по соскам. Более мелких поросят подсаживаю к более молочным передним соскам и к периоду отъёма они выравниваются. При недостаче сосков для отдельных поросят вскармливаю их коровьим молоком с шестого дня. Кормление «подкормышей» провожу в первые дни не менее 12 раз в сутки.

Подкормку поросят молоком начинаю с 15-го дня. С 25-го дня в рацион поросят ввожу вареный картофель. Минеральную подкормку начинаю применять с 10 дня. Поваренная соль даётся всему поголовью. Отъем произвожу в 2-х месячном возрасте. Вес поросят при отъёме достигает от 12 до 16 килограм. После отъёма поросят перевожу на общие корма.

Запасал зав. Н-Вартовским зооветучастком ветврач **Миликов.**



Московская область. При научно-исследовательском институте картофельного хозяйства работают постоянно-действующие курсы повышения квалификации агрономов-картофелеводов и овощеводов. Слушатели курсов углубляют знания по агротехнике и механизации возделывания картофеля и овощей, а также в области парниково-тепличного овощеводства.

На снимке: доктор сельскохозяйственных наук профессор А. Г. Лорх читает слушателям курсов лекцию по биологии картофеля.

Пресс-клише ТАСС.

Письма в редакцию

Аккуратный почтальон

В сосново-борском колхозе им. Ворошилова почтальоном работает ханты Каинн Ефим Николаевич. Он аккуратно доставляет почту вз Ларьяка до дер. Сосновый Бор и обратно. У него не было случая задержки почты. В дни предвыборной кампании тов. Каинн работает образцово.

Сейчас он готовиться к 14 марта—дню выборов, чтобы выборная почта была доставлена в Ларьяк точно по графику.

А. Мануйлов.

БЛАГОДАРНОСТЬ

Я ученица 5 класса Нижне-Вартовской школы Пленкина Томара в конце ноября отправилась к родителяи в дер. Мысовую Мегу. В дороге меня застал буран. Я сбилась с пути и всю ночь блуждала и, по всей вероятности, замёрзла бы.

На розыски меня ушло несколько человек во главе с тов. Килиным, который и нашёл меня в снегу.

За чуткость, внимание и заботу обо мне школьнице сердечно благодарю тов. Килина.

Плёнкина Томара.

Юный охотник

Прасни Володя ученик. четвёртого класса любит в свободное время заниматься охотой. Не так давно, молодой охотник обнаружил след лисы. Он упорно, как настоящий промысловик выследил ее и добыл.

Сияющий и радостный от удачной охоты, он принёс зверька в заготпункт. Лисица, добытая Прасниным Володей, оказалась очень редким и дорогостоющим экземпляром черно-серебристой лисицы.

Трифонов.
Заготовитель.

Рассчитываются с государством

В честь выборов в Верховный Совет СССР многие трудящиеся Н-Вартовского сельсовета досрочно рассчитываются с государством по молокопоставкам. Такие сдатчики, как тт. Игловиков, Хохлов, Белякова, Ильин еще к 28 февраля рассчитались с государством по молокопоставкам за весь 1954 год.

Фадеев.

ИЗ ЗАЛА СУДА

На днях народный суд Ларьякского района в с. Н-Вартовске рассмотрел дело в отношении хулиганов Матвеева Г. Я. и Яшина А. В., которые проявили хулиганские действия в общественных местах: столовой, в клубе и других учреждениях.

Суд приговорил хулиганов Матвеева к 4 годам лишения свободы, Яшина—к 3 годам лишения свободы с поражением в избирательных правах каждого на 3 года после отбытия наказания.

Руаов.
Народный судья.

КОГДА УВИДИМ КИНО?

Рабочие, служащие и колхозники рыбартели «Передовик» неоднократно обращались к районным руководителям с вопросом об кинообслуживании. Осенью 1953 года киномеханник тов. Прасина приехала из Ларьяка. Но продемонстрировав несколько фильмов с горем пополам, пошли поломки и вот уже несколько месяцев нет кино. Зимой 1954 года Прасина после ремонта аппаратуры вновь приехала в Корлики. Но кино опять нет.

Жители Корликов возмущены бездеятельностью зав. культотделом исполкома районного Совета тов. Захаровым, который ничего не делает, чтобы удовлетворить культурные запросы населения. Они надеются, что исполком райсовета и райком КПСС примут соответствующее меры и население будет смотреть кинокартины регулярно.

И. И. Мануйлов.

В далеком колхозе

Женщины колхоза «Комсомолец» как и все труженики нашей страны, принимают деятельное участие во всех отраслях нашего хозяйства. В период подготовки к выборам в Верховный Совет СССР они взяли на себя социалистические обязательства по перевозке грузов из Корликов до Комсомольца. Обязательства в честь выборов взяли труженицы Прасина Елизавета, Кунина Анна, Прасина Матрена и другие.

В свободное время от работы женщины колхоза «Комсомолец» посещают избу-читальню, где слушают радио, патефон. С большим желанием они посещают кружок рукоделия. Лучшая активистка поселка Каткалева Агнвя. Она во многом помогает в работе среди женщин-ханты.

Женщины, занимаясь в кружке рукоделия вышиванием, также слушают беседы, разучивают песни. Каждое занятие проходит интересно, живо.

Недавно на одном из таких занятий женщины решили повести борьбу за лучшее содержание в чистоте своих квартир. Первенство остается по-прежнему за Каткалевой и Прасиной.

Пятухова.

Путаница и волокита

Тот, кто приедет на Октябрьский лесоучасток он услышит от рабочих в первую очередь о работе бухгалтерии. И это не случайно. С начислением зарплаты рабочим в бухгалтерии царит такой хаос и неразбериха, что в бухгалтерских дебрях очень трудно добраться до истины.

В бухгалтерии вошло в систему потеря нарядов на выполненную работу и рабочим приходиться с большим трудом восстанавливать в следующем месяце, что ими было сделано.

Это еще полбеды. Ежемесячно при начислении рабочих обсчитывают на довольно большие суммы. Часто бывает, что в расчетной ведомости рабочему стоит одна сумма, а в сводной вторая, больше первой. По этим причинам в конторе участка с утра до вечера стоят споры, ругань и т. д.

Рабочие возмущены плохой постановкой учета их работы, бездеятельностью администрации лесоучастка, которая не наведет здесь порядка.

П. Проезжев.

Так работать нельзя

В Ларьякском рыбкоопе торговля не блещет. В магазинах часто нет того, чего требуют покупатели. Работа рыбкоопа вот уже длительное время остаётся неудовлетворительной. Одной из причин является то, что подбор кадров в рыбкоопе произведен по признаку семейственности.

Вот факты. Председателем правления рыбкоопа является тов. Бусько, а его жена работает бухгалтером в этом же рыбкооне. Зав. базой рыбкоопа работает Шехерев Александр Григорьевич, а его жена является пом. старшего бухгалтера, которые по работе не связанными быть никак не могут. Близкой родственницей А. Г. Шехирева является зав. магазина № 2 Шехирева Е. В. ,а ее муж Фатеев Ф. А.—член правления Ларьякского рыбкоопа.

Законно напрашивается вопрос: возможна ли здесь в обстановке семейственности деловая критика и самокритика, борьба за перестройку работы торговли в свете требований партии и правительства? Оказывается по мнению правления райпотребсоюза и его председателя тов. Плесовских такое положение является нормальным. Об этом он давно знает, но смирился и никаких мер не принимает.

Давно пора разобраться с Ларьякским рыбкоопом и его работой, с подбором кадров. Без сомнения это поможет улучшить торговлю, сделать её такой, чтобы она отвечала требованиям партии и правительства в этом вопросе.

А. Сквозняков.

За редактора
В. КУШНИКОВ.

РД 08872 с. Ларьяк, типография Тюменского облполиграфиздата Тираж 1000 экз. Заказ 35

Пролетарии всех стран, соединяйтесь!

Стахановец

Орган Ларьякского райкома КПСС и районного Совета депутатов трудящихся, Тюменской области

Год издания XIII
№ 22 (862)
Воскресенье
14
марта
1954 года
Цена 10 коп.

1 Государственная ордена Ленина БИБЛИОТЕКА СССР имени В. И. ЛЕНИНА

Сегодня день выборов в Верховный Совет СССР. Отдадим свои голоса за кандидатов народного блока коммунистов и беспартийных!

ВСЕ НА ВЫБОРЫ!

ВСЕ НА ВЫБОРЫ!

Сегодня всенародный праздник—день выборов в Верховный Совет СССР. Сегодня избиратели нашего района, как и все советские люди, продемонстрируют свою сплоченность, тесное единение партии, правительства и народа в борьбе за коммунизм.

Выборы в нашей стране самые свободные, самые демократические. Они всегда выливаются в мощное проявление горячего, советского патриотизма, в демонстрацию морально-политического единства народа.

Подготовка к выборам в Верховный Совет СССР всколыхнула новую волну трудового героизма советских людей. Труженики нашего района также активно участвовали во всенародном социалистическом соревновании в честь выборов. Передовые труженики района: охотники, животноводы, рыбаки, взяв социалистические обязательства, с честью их выполнили. Рыболовецкое звено тов. Налимова из колхоза „Красное знамя" в ознаменование выборов значительно перевыполнило свое обязательство по добыче рыбы и к 10 марта выполнило квартальный план более, чем в 6 раз. Досрочным выполнением квартального плана пушных заготовок встречают день выборов охотники нашего района. К 10 марта они выполнили квартальный план пушзаготовок на 120,4 процента.

Животноводы, доярки колхозов „Новая жизнь", имени Калинина, „Красное знамя" в честь выборов досрочно выполнили и перевыполнили план сдачи молока за первый квартал 1954 года.

В дни предвыборной кампании избиратели района на предвыборных собраниях единодушно высказались за кандидатов народного блока коммунистов и беспартийных тт. Х. П. Пухленкину, Ф. К. Пашина и А. М. Пузанова.

Кандидаты в депутаты в Верховный Совет СССР—это простые советские люди, вышедшие из народа, лучшие его представители, завоевавшие своим честным, самоотверженным трудом всеобщее признание и уважение.

Сегодня избиратели нашего района придут к избирательным урнам и единодушно отдадут свои голоса за кандидатов народного блока коммунистов и беспартийных.

На сегодняшних выборах партия как и раньше выступает в тесном блоке с беспартийными. Тесный блок партии и народа—яркое свидетельство единства советского народа, в их борьбе за построение коммунизма.

Голосуя за кандидатов нерушимого блока коммунистов и беспартийных, советские люди выразят свое полное доверие Коммунистической партии, ее политике, выражающей коренные интересы народа, за претворение в жизнь поставленных ею задач—за дальнейший расцвет нашей социалистической промышленности и крутой подъем сельского хозяйства, за неуклонное повышение материального благосостояния и культурного уровня народа, за всемерное укрепление могущества и силы нашего социалистического государства и новые успехи в его борьбе за сохранение и упрочение мира, за построение коммунистического общества в нашей стране.

Сегодня день выборов в Верховный Совет СССР. Не должно быть ни одного избирателя, который не использует своего почетного права выбирать депутатов в Верховный Совет СССР!

ВСЕ НА ВЫБОРЫ!

Голосуйте за кандидатов народного блока коммунистов и беспартийных тт. Х. П. Пухленкину, А. М. Пузанова, Ф. К. Пашина—лучших представителей нашего советского народа!

ИЗВЕЩЕНИЕ

Исполком Ларьякского районного Совета депутатов трудящихся доводит до сведения депутатов Ларьякского районного Совета о том, что 30 марта 1954 года созывается 6-я сессия Ларьякского районного Совета депутатов трудящихся, на рассмотрение которой рекомендуется вопрос:

«Об итогах выполнения мероприятий по сселению и оседанию за 1953 год и о мероприятиях по переводу на оседлость полукочевого населения колхозов района на 1954 год».

Исполком Райсовета.

Доска Почета передовиков пушзаготовок

За досрочное выполнение плана пушных заготовок первого квартала 1954 года решением бюро райкома КПСС и исполкома районного Совета депутатов трудящихся заносятся на районную Доску Почета:

1. **Рыболовецкая артель имени Ворошилова** (председатель тов. **Камин Г. Н.**), выполнившая план пушзаготовок первого квартала на 101,1 процента.
2. **Сосново-Борский заготпункт** (заготовитель тов. **Панкан В. И.**), выполнивший план пушзаготовок первого квартала на 101,9 процента.

Добро пожаловать, товарищи избиратели!

Ларьякский избирательный участок № 451 по выборам в Верховный Совет СССР и его комиссия в период подготовки к дню выборов проделали большую работу, чтобы обеспечить избирателям право избирать в наш высший государственный орган.

С помощью общественности села и агитаторов все избиратели проверились в списках избирателей, на десятидворках агитаторы ознакомили трудящихся с кандидатами в депутаты.

Избирательный участок, находящийся в Ларьякской средней школе, празднично украшен, оборудованы кабины, установлены урны для бюллетеней. Между членами комиссии распределены обязанности.

Для культурного обслуживания трудящихся будет работать комната отдыха, буфет. Намечено продемонстрировать кинокартины. Для обслуживания престарелых и больных избирателей подготовлены дежурные лошади.

Гражданский долг всех избирателей дружно явиться на избирательный участок и проголосовать.

Добро пожаловать, товарищи избиратели!

Кузнецова,
председатель участковой избирательной комиссии.

Радостный день

Сегодня 14 марта в день выборов в Верховный Совет СССР я первый раз в жизни буду голосовать—осуществлять великое право, записанное в Конституции СССР. Это большая для меня радость.

В сегодняшний радостный день хочется сказать от всего молодого сердца слова благодарности нашей славной Коммунистической партии Советского Союза и Советскому правительству за заботу о народах Крайнего Севера, за великие права данные им Советской властью.

Советской молодежи обеспечено право на образование. Для нее открыт доступ ко всем сокровищам науки и культуры. Советская молодежь уверенно смотрят в будущее.

За все это я с радостью отдам свой голос за кандидатов народного блока коммунистов и беспартийных тт. А. М. Пузанова, Х. П. Пухленкину, Ф. К. Пашина.

Т. Чумина.

Спасибо партии

С нетерпением я ждала тот день, когда впервые смогу отдать свой голос на выборах. И вот этот день наступил. Сегодня 14 марта—день выборов в Верховный Совет СССР—всенародный праздник.

Партия коммунистов, советское государство дало нам широкую дорогу. Я окончила фармацевтический техникум. Получив среднее специальное образование, отдаю работе все полученные знания. Но моя мечта окончить химико-фармацевтический институт. И я уверена, что моя мечта осуществится.

Голосуя за кандидатов всенародного блока, я буду голосовать за нашу коммунистическую партию, ведущую народ от победы к победе, к светлому будущему—коммунизму.

И. Замараева.

ДНЮ ВЫБОРОВ

ПОДАРОК ОХОТНИКОВ РАЙОНА

Охотники района, входящие в систему «Заготживсырье», еще в январе в честь выборов взяли социалистические обязательства выполнить план пушных заготовок досрочно, к 14 марта и до конца квартала дать Родине сверх плана на 50 тысяч рублей «мягкого золота».

На 10 марта охотники района выполнили план пушзаготовок на 120,4 процента. Наивысших показателей добился Нижне-Вартовский заготпункт (заготовитель тов. Халилов), выполнивший квартальный план на 418 процентов. Успешно выполнили свои квартальные планы и другие заготпункты района.

Замечательными трудовыми подарками встречают лучшие охотники района день выборов в Верховный Совет СССР. Прасин Николай Степанович, Кунин Егор Иванович, Прасин Антон Петрович, Камян Петр Степанович и Кунин Виктор Петрович к дню выборов выполнили квартальный план в два с половиной раза. Более 15 человек охотников выполнили квартальный план почти на 200 процентов.

В оставшиеся дни до конца промысла охотники района намерены сдать государству сверх плана не менее, чем на 100 тысяч рублей пушнины.

П. Белкин.
Директор районной конторы „Заготживсырье".

У передовых рыбаков

Передовые рыбаки района встречают день выборов в Верховный Совет СССР досрочным выполнением плана рыбодобычи. Объединенная рыболовецкая артель «Красное знамя» (председатель тов. Тимофеев, бригадир рыбодобычи тов. Новосельцев) к 10 марта выполнила план рыбодобычи первого квартала на 277 процентов. Большая в этом заслуга рыболовецкого звена, руководимого тов. Налимовым. Звено тов. Налимова в составе рыбаков тт. Вялова, Тайлашева, Станкевича и др. выполнило квартальный план на 610 процентов.

До конца квартала рыбаки передовой артели обязуются дать Родине десятки центнеров сверхплановой рыбы.

Ст. Панов.

Выполнили квартальный план

Рыбаки колхозов «Ударник 2-й пятилетки» и «8-й съезд Советов» к дню выборов выполнили квартальные планы рыбодобычи.

ПОДХВАТИМ ПОЧИН КАЛИНИНЦЕВ!

Социалистические обязательства объединенного колхоза им. Калинина

Обсудив Обращение участников Всероссийского совещания передовиков сельского хозяйства, созванного ЦК КПСС, Советом Министров СССР и Советом Министров РСФСР, мы колхозники и колхозницы объединенного колхоза имени Калинина Н-Вартовского сельского Совета претворим в жизнь историческое постановление сентябрьского Пленума ЦК КПСС. Обсудив свои возможности, мы принимаем на себя следующие социалистические обязательства и вызываем на социалистическое соревнование объединенную сельхозартель „Новую жизнь".:

1. Успешно завершить зимовку скота, сохранить все поголовье животноводства. К 1 апреля вывезти с лугов все имеющиеся запасы грубых кормов, умело и экономно их расходовать.

2. Выполнить государственный план развития животноводства к 1 октября 1954 года по всем видам скота.

3. Наладить образцовый уход за скотом, недопускать случаев падежа, полностью сохранить народившийся молодняк.

4. Резко повысить продуктивность животноводства, добиться в 1954 году надоя молока не менее 1200 литров на каждую фуражную корову, а по племенной ферме—1350 литров, настрига шерсти по 1,8 килограмма с каждой овцы, имевшейся на начало года.

5. В 1954 году получить и сохранить от 100 коров 95 телят, от 100 кобыл 70 жеребят, от 100 овцематок 150 ягнят; получить от каждой свиноматки по 14 поросят.

6. Создать прочную кормовую базу, заготовить на каждую фуражную корову не менее 5 тонн силоса; закончить заготовку грубых кормов хорошего качества к 1 сентября 1954 года.

7. Закончить ремонт и утепление животноводческих помещений к 15 сентября 1954 года и произвести строительство животноводческих объектов, предусмотренных производственным планом, к 15 октября 1954 г.

8. Выполнить государственный план сдачи молока и мяса к 15 августа 1954 года; сдаваемый скот довести до хорошей упитанности.

9. Добиться выполнения доходов по приходно-расходной смете, намеченных от полеводства, животноводства и другим отраслям хозяйства.

10. Образцово подготовиться к весенне-летней путине, обеспечить выполнение годового плана рыбодобычи к дню Конституции СССР.

11. Отремонтировать весь почвообрабатывающий инвентарь и упряжь к 1 апреля 1954 г.

12. Произвести световую яровизацию семян для семенных участков под картофель на площади в 6 га, овса—10 га.

13. Произвести вывозку навоза на материковые пашни не менее 25 тонн на 1 га.

14. Произвести посадку картофеля на всей площади посева квадратно-гнездовым способом, для чего изготовить до 15 мая 6 конных маркеров. Для посадки овощей изготовить не менее 5000 торфоперегнойных горшечков к 15 апреля с. г.

15. Провести весенний сев в сжатые сроки на высоком агротехническом уровне; обеспечить хороший уход за посевами и добиться получения высоких урожаев; произвести уборку урожая в лучшие агротехнические сроки.

16. Шире развернуть социалистическое соревнование между бригадами и отдельными колхозниками за досрочное выполнение принятых обязательств и государственных планов. Итоги по принятым обязательствам подводить ежеквартально.

По поручению общего собрания социалистическое обязательство подписали: ПЕТ Л. К., ТОПОРКОВ Ф. С., ИЛЬИН Н. Л., НАЗАРОВА П. А., АДЬЯНОВА М.



Одесская область.
В колхозе „Шляхом Ленина" Беляевского района успешно производится механическая стрижка овец.
На снимке (на переднем плане): лучший стригальщик А. Корпиенко. За смену он стрижет 32 овцы вместо 25 по норме.
Пресс-клише ТАСС

В ответ на заботу партии

Колхозники нашего района, как и все колхозное крестьянство, с воодушевлением приняли постановление партии и правительства о увеличении заготовительных цен на продукты животноводства, в том числе на сдаваемое государству молоко. Теперь, когда прошло известное время после выхода в свет постановления партии и правительства, отчетливо видно насколько увеличились доходы наших колхозов от молокопоставок.

Нижне-Вартовским маслозаводом выплачено колхозам по перерасчетам обязательных поставок и госзакупа за 1953 г. около 82 тысяч рублей. Такой колхоз, как «Новая жизнь» получил только по перерасчетам 31 тысячу рублей, колхоз «Ударник» — около 8 тысяч рублей, колхоз имени Калинина—7 тысяч рублей.

Колхозы Н-Вартовского сельского Совета после выполнения плана обязательных поставок во второй половине 1953 года много сдали молока в рыболовецкую потребительскую кооперацию, однако разницу по перерасчету в сумме 42200 рублей до сего времени не получили.

В ответ на заботу партии и правительства о повышении заготовительных цен на продукты животноводства и включаясь в социалистическое соревнование в честь выборов в Верховный Совет СССР, колхозы Н-Вартовского сельсовета досрочно рассчитываются с государством по поставкам молока. Еще на 20 февраля объединенный колхоз «Новая жизнь» план поставок молока на первый квартал выполнил на 130 процентов, колхоз имени Калинина—на 104 процента, колхоз «Красное знамя»—на 100 процентов.

Многие колхозы и индивидуальные сдатчики молока решили в текущем году рассчитаться с государством досрочно.

А. Фадеев.
Директор Нижне-Вартовского маслозавода.

Письмо в редакцию

Собрание не состоялось

Известно, что в воспитании детей большую роль играют родители. Только при совместной работе школы и семьи можно добиться успеха в обучении и воспитании детей. Как же нам помогают родители?

3 марта с. г. были назначены классные родительские собрания в 3 классах Ларьякской средней школы. На этих собраниях должны были разрешаться вопросы успеваемости, дисциплины и другие вопросы. Однако из 60 родителей, обязанных явиться на собрания в 3-х классах, пришли только 9 человек. (Немцова, Чешунина, Спиридонов, Соловьев и др.). Как видно не многие родители, чьи дети учатся в 5 «б», 6 «а» и 4 классах придают серьезное значение связи школы и семьи.

В. Мараховин.

Международный обзор

ВЫБОРЫ В НАРОДНОМ КИТАЕ

В связи с выборами в Верховный Совет СССР китайский журнал «Шишишоуцэ» писал: «Вместе со всеми народами мира китайский народ испытывает сейчас, накануне выборов в Верховный Совет СССР, чувство величайшей радости и гордости, ибо эти выборы являются новым показателем преимуществ социалистического строя».

Советские люди, в свою очередь, радуются достижениям братского китайского народа и приветствуют успехи демократии, ярко проявившиеся в ходе выборов в органы народной власти Китайской народной республики. Эти выборы, начавшиеся в мае прошлого года, впервые в истории Китая являются действительно всеобщими. Избирать и быть избранными имеют право все граждане, достигшие 18 лет, за исключением ничтожной группки помещиков, не изменивших своей классовой принадлежности, контрреволюционеров и лиц, лишенных избирательных прав по суду, и умалишенных.

Вместе с тем выборы в Китае не являются полностью прямыми и тайными. В верховный орган власти выборы производятся делегатами, избранными на народных собраниях. При избрании в низовые органы власти голосование проводится открыто, поднятием руки, что вызвано наличием большого числа неграмотных. Существует разница в представительстве от городов и деревень, что необходимо для того, чтобы сохранить и укрепить руководящую роль рабочего класса в высших органах власти. Эти особенности избирательной системы призваны служить дальнейшему демократическому развитию страны и полному осуществлению в ней принципов народовластия.

В настоящее время выборы в низовые органы народной власти в Китае в основном подходят к концу и широко развернулись выборы в уездные собрания народных представителей. Выборы во Всекитайское собрание народных представителей, которое должно принять конституцию, утвердить пятилетний план развития народного хозяйства страны и избрать правительство, будут проведены позднее.

Выборы, прошедшие в городах и деревнях, характеризовались высокой активностью избирателей. Примечательно, что в прежде отсталых провинциях, населенных национальными меньшинствами, процент участия в голосовании составляет от 80 до 95 процентов.

Всеобщие выборы в Китайской народной республике демонстрируют торжество народной демократии и сплочения всего китайского народа вокруг его славной коммунистической партии и центрального народного правительства.

США СОЗДАЮТ ОЧАГ АГРЕССИИ НА ДАЛЬНЕМ ВОСТОКЕ

Одновременно с созданием агрессивной армии в Западной Германии Соединенные Штаты предпринимают новые шаги по вооружению Японии, которую американская военщина стремится втянуть в свои авантюры на Дальнем Востоке. Этой цели служат заключенные на днях четыре американо-японских соглашения. Важнейшим из них является так называемое «соглашение о помощи в обеспечении взаимной безопасности».

В чем его смысл? До сих пор перевооружение Японии проводилось скрытно, под предлогом создания «корпуса национальной безопасности»; открытое перевооружение Японии запрещено японской конституцией. Сейчас американские монополии и связанные с ними японские правящие круги хотят проводить неприкрытое перевооружение Японии. По соглашению «о помощи в обеспечении взаимной безопасности» США передадут в течение ближайшего года Японии вооружения на 150 млн. долларов, предоставят 10 млн. долларов на развитие японской военной промышленности и дадут ей заказы на 40 млн. долларов. В Японии создается современная армия, военно-воздушные силы, военно-морской флот. Организуется фактическое военное министерство. Командование в вооруженных силах строится по американскому образцу, чтобы облегчить превращение их в придаток американской армии. Предусматривается также возможность использование японских войск за пределами Японии без разрешения парламента, что выдает агрессивный характер новых вооруженных сил Японии.

Понимая это, японский народ усиливает борьбу против перевооружения Японии и против американо-японских соглашений. Оппозиция возникла даже в парламенте. Противники перевооружения подчеркивают, что новые американо-японские соглашения увеличивают международную напряженность на Дальнем Востоке, втягивают Японию в американские агрессивные авантюры и противоречат интересам японского народа. Генеральный секретарь левой социалистической партии Вада охарактеризовал американо-японские соглашения как широкое вмешательство США во внутренние дела Японии. Соглашения, говорится в заявлении правой социалистической партии, явно нарушают японскую конституцию, подрывают независимость Японии, переводят японскую экономику на военные рельсы и ведут к подавлению демократических свобод. Председатель рабоче-крестьянской партии Курода заявил, что если соглашения вступят в силу, Япония будет полностью закабалена Америкой.

Японский народ решительно осуждает политику правящих кругов страны, связавших себя с агрессивными планами американских милитаристов.

С. Иванов.

За редактора
В. КУШНИКОВ.

РД 08873 с. Ларьяк, типография Тюменского облполиграфиздата Тираж 1000 экз. Заказ 36

Пролетарии всех стран, соединяйтесь!

Стахановец

Орган Ларьякского райкома КПСС и районного Совета депутатов трудящихся, Тюменской области

Год издания XIII
№ 23 (863)
Четверг
18
марта
1954 года
Цена 10 коп.

Геофизическая опытная Ленина БИБЛИОТЕКА СССР

В обстановке огромного политического подъема прошли выборы в Верховный Совет СССР.

Советский народ с величайшим воодушевлением голосовал за кандидатов народного блока коммунистов и беспартийных.

Нивая победа народного блока коммунистов и беспартийных

14 марта в обстановке огромного патриотического подъема состоялись выборы в Верховный Совет СССР. Выборы в Верховный Совет СССР превратились в подлинно всенародный праздник. Они явились новой яркой демонстрацией великой силы морально-политического единства советского общества, братской дружбы народов СССР, нерушимого единения Коммунистической партии и советского народа. Эти выборы еще раз подтвердили, что коммунизм и народ в нашей стране слились в единую и неодолимую силу.

14 марта к началу голосования избирательные участки были переполнены избирателями. За один час проголосовало 80 процентов избирателей, занесенных в списки, а к 10 часам утра на 23 избирательных участках проголосовали все избиратели. Об этом сообщили нам из многих населенных пунктов района: Тольки, Колек-Ёгана, Корликов, Быково, Мегиопа и многих других.

С большим патриотическим подъемом прошло голосование в деревне Больше-Тархово. Один за другим подходит к урне избиратели. Первыми получают бюллетени звероводы колхоза имени Микояна Анисья Натускина, лучший рыбак этого же колхоза Алексей Сигильетов, молодые избиратели Степан Сигильетов, Валентин Еремин. Все они славно трудятся в колхозе и день выборов встречают новыми производственными показателями.

В селе Нижне-Вартовском выборы вылились в большой светлый праздник. Здесь первыми исполнили свой гражданский долг рыбаки гослова Александр Габунов, выполнивший к дню выборов квартальный план рыбодобычи на 104 процента, Игнатий Миронов—на 134 процента, Виктор Кузин—на 164 процента.

С невиданным воодушевлением и ликованием провели выборы трудящиеся нашего района. Сколько волнующих слов было сказано о Коммунистической партии—организаторе и вдохновителе наших побед, о торжестве нашей социалистической демократии.

На Охтеурском избирательном участке № 447 лучший охотник член ВЛКСМ Дмитрий Сигильетов, опуская в избирательную урну бюллетень, с волнением сказал:

—Я отдаю свой голос за кандидатов народного блока коммунистов и беспартийных, за дальнейшее процветание нашей любимой Родины.

Эти слова полны глубокого значения. Это—слова патриота, гражданина.

С сердечной благодарностью нашей Коммунистической партии, давшей советским людям настоящее большое, человеческое счастье свободно жить, вдохновенно трудиться, творить на благо любимой Отчизны, голосовали молодые избиратели Тамара Трифонова и Константин Анисимов—труженики рыбартели имени Стаханова.

Выборы в Верховный Совет СССР явились новым торжеством советской социалистической демократии, торжеством советского социалистического строя, не раз доказавшего свое превосходство над капиталистическим строем. Таких подлинно всенародных выборов, как в нашей стране, не знает ни одно капиталистическое государство.

Гордые за свою Родину, за ее успехи в коммунистическом строительстве, советские люди полны решимости трудиться и впредь также самоотверженно и вдохновенно на благо Отчизны. Ибо счастье Советской Родины—это наше счастье. Могущество страны—это сила и могущество нашего советского народа, народа-героя, народа-созидателя.

Избирательная кампания еще более сплотила народ вокруг Коммунистической партии, повысила творческую и политическую активность трудящихся.

Прошедшие выборы в Верховный Совет СССР принесли новую победу блока коммунистов и беспартийных. Отдавая свои голоса народному блоку коммунистов и беспартийных, советские избиратели голосовали за мудрую и дальновидную внутреннюю и внешнюю политику Коммунистической партии.

Наш народ под руководством Коммунистической партии уверенно идет по пути к коммунизму. Советские люди, добившись успехов в период предвыборной кампании, не останавливаются на достигнутом. С каждым днем ширится социалистическое соревнование за досрочное выполнение государственных планов.

Задача партийных, комсомольских и профсоюзных организаций—закрепить производственный и политический подъем, достигнутый в избирательной кампании, и направить его на успешное выполнение государственных заданий каждым предприятием, колхозом района.

Новые трудовые успехи советских людей это—шаг в наше коммунистическое завтра, это—вклад в дело борьбы за мир во всем мире. Это—усиление могущества нашей советской Родины, победоносно идущей вперед во главе лагеря демократии и социализма.

День нашего района

* * *

Торжество в Ларьяке

Торжественно и радостно, как всенародный праздник, прошел день выборов в Верховный Совет СССР в с. Ларьяке.

Накануне праздника здание средней школы, где находится избирательный участок, расцвело кумачом, полотнищами с призывами к избирателям дружно проголосовать в день выборов. Аллея из елок вела к зданию.

В помещении избирательного участка празднично украшено, кругом цветы, комнаты для отдыха, кабины для голосования—радуют глаз своим убранством.

Раннее утро 14 марта. Еще темно, по к зданию избирательного участка идут избиратели. К пяти часам утра здесь было более 70 избирателей, а к шести часам—около 150 избирателей.

Ровно 6 часов утра. Председатель участковой избирательной комиссии Е. А. Кузнецова поздравляет трудящихся со всенародным праздником—днем выборов в Верховный Совет СССР—и объявляет начало голосования. Звучат торжественные звуки Государственного гимна Советского Союза.

Быстро идет голосование. Несмотря на большой наплыв избирателей, комиссия не задерживает выдачу бюллетеней. Она работает четко, слаженно.

К семи часам утра проголосовало больше половины избирателей, а к 8 часам почти все исполнили свой гражданский долг.

В танцевальном зале с раннего утра идет народное веселье. Играет духовой оркестр, баян. На смену им приходят участники художественной самодеятельности, которые поставили концерт. К вечеру всенародное торжество переносится в районный Дом культуры. Здесь для избирателей было продемонстрировано четыре киносеанса, а затем проходили танцы. Народное торжество продолжалось до позднего вечера.

В 12 часов вечера на избирательном участке избирательная комиссия в присутствии представителей от общественных организаций районного центра, закончив прием бюллетеней, приступила к вскрытию урн и подсчету голосов. Результаты голосования отрадны; проголосовали все 100 процентов зарегистрированных избирателей.

На многих бюллетенях сделаны надписи, которые наглядно подтверждают крепость блока коммунистов и беспартийных, единение партии, правительства и народа. Можно прочитать такие надписи:

—Слава нашей партии!

Пусть еще краше расцветает наша любимая Родина!

Голосуя за кандидатов народного блока коммунистов и беспартийных, я голосую за дальнейший расцвет нашей Родины!

День выборов в с. Ларьяке, как и во всех селах, городах нашей необъятной Родины, показал морально-политическое единство советского народа, высокую активность трудящихся. Он вылился в мощную демонстрацию любви и преданности советского народа Коммунистической партии Советского Союза, ведущей нашу страну к победе коммунизма.

К. Васильев.

На далекой Тольке

ТОЛЬКА. (По радио). Утро 14 марта. Шестой час. Обычно на улицах Тольки пусто, но сегодня очень оживленно. Поскрипывает снег под ногами—это спешат охотники и рыбаки на избирательный участок. К 6 часам их собралось уже около ста человек.

Первыми пришли на избирательный участок лучшие охотники деревни. В числе первых опускают бюллетени Григорий Васильевич Кунин, выполнивший квартальный план пушных заготовок к дню выборов в Верховный Совет СССР на 185 процентов, затем Арсентий Васильевич Кунин, выполнивший квартальный план пушных заготовок к дню выборов в Верховный Совет СССР на 129 процентов, Михаил Осипович Кунин—на 127 процентов, Николай Ефимович Кунин—на 121 процент.

Все они единодушно отдавали голоса за кандидатов нерушимого блока коммунистов и беспартийных, за родную Коммунистическую партию, за мирную счастливую жизнь.

Проголосовав избиратели не расходятся,—они проходят в комнату отдыха. Здесь все приготовлено для их отдыха: имеются газеты и журналы, настольные игры, музыкальные инструменты.

Голосование полностью было закончено до 10 часов утра, однако праздничное веселье продолжалось до позднего вечера.

А. Суслинов.

Слово охотника

БОЛЬШОЙ ЛАРЬЯК (По радио). К 6 часам утра на избирательном участке многолюдно. Десятки трудящихся пришли сюда, чтобы первыми исполнить свой почетный гражданский долг.

Первым подходит к избирательной урне знатный охотник колхоза Антон Петрович Прасин. При голосовании он дает обязательство еще самоотверженнее трудиться на пушном промысле. Он говорит:

—Советская власть дала нам ханты большие права. Отвечая на заботу партии и правительства, колхозники стараются как можно лучше трудиться, а в день выборов в Верховный Совет СССР единодушно отдадут свои голоса за достойных кандидатов блока коммунистов и беспартийных.

Б. Пайпин.

ЗА СВЕТЛОЕ БУДУЩЕЕ, ЗА КОММУНИЗМ

НИЖНЕ-ВАРТОВСКОЕ. (По радио). Как яркая демонстрация безграничной любви и преданности советской Родине, Коммунистической партии был отмечен день выборов в с. Нижне-Вартовском.

В день выборов люди, настроение и одежда их необычны, не будничны. Праздник вокруг, всенародное торжество. Оно начинается задолго до рассвета. Вспыхивают огни в домах, люди одевают свои лучшие платья, торопливо спешат и обязательно всем хочется первыми подойти к столу избирательной комиссии, получить бюллетени и опустить их в урну.

Нескончаем поток избирателей. Вот первыми опускают бюллетени в урны рыбаки-стахановцы Нижне-Вартовского гослова: Александр Габунов, Игнатий Миронов, Виктор Кузин.

Высокими производственными успехами встретили день выборов в Верховный Совет СССР рыбаки артели «Красное знамя» Петр Новосельцев, Борис Слинкин, Анатолий Валов. Их подарок дню выборов—квартальный план рыбодобычи выполнен на 277 процентов.

В. Фомин.

ЛУЧШИХ СЫНОВ И ДОЧЕРЕЙ ВЫБИРАЛ СОВЕТСКИЙ НАРОД В ВЕРХОВНЫЙ СОВЕТ СССР

Голосуют трудящиеся Москвы

Раннее весеннее утро. Помещения избирательных участков Москвы украшены живыми цветами, гирляндами хвои. С праздничным настроением идут сюда москвичи, чтобы принять участие в выборах в Верховный Совет СССР.

Оживленно в помещении избирательного участка № 60 Ленинградского избирательного округа. Здесь в депутаты Совета Союза баллотируется Георгий Максимилианович Маленков. Уже в первые часы большинство избирателей этого округа выполнило свой гражданский долг.

С высокой активностью голосовали избиратели Молотовского и Калининского избирательных округов, где в депутаты Совета Союза баллотируются Вячеслав Михайлович Молотов и Никита Сергеевич Хрущев. Во всех избирательных участках Москвы избиратели получали бюллетени с именем кандидата в депутаты Совета Национальностей Николая Александровича Булганина.

Девятнадцать депутатов выбирают москвичи в Верховный Совет СССР. В бюллетени внесены имена знатного токаря П. Быкова, выдающегося ученого академика А. Нейманова, каменщика-новатора Н. Ширкова, заслуженной учительницы школы РСФСР Е. Мартьяновой, артистки А. Тарасовой и других верных сынов и дочерей нашей Родины.

Все ярче солнечный день. На избирательных участках выступают коллективы художественной самодеятельности, артисты Московских театров. На улицах звучат песни молодежи.

В столице голосовали не только москвичи, но и многочисленные гости.

(ТАСС).

Надписи на бюллетенях

✱ Слава нашим депутатам—верным слугам советского народа!

✱ Пусть здравствует и процветает наша любимая Родина!

✱ Я отдаю свой первый голос за наше счастливое будущее!

✱ Голосуя за лучших людей нашей любимой Родины, я голосую за нашу партию, за победу коммунизма!

✱ Я голосую за мир и счастье всех матерей и детей.

✱ Пусть здравствует и процветает наша любимая Родина!

✱ Голосуя за кандидатов народного блока коммунистов и беспартийных, я голосую за нашу культуру, за подъем и развитие народного хозяйства, за партию нашу любимую.

Пусть еще крепче и могущественнее будет наша Родина—верный и надежный оплот мира во всем мире!

Долой поджигателей войны, наши выборы—новый удар по вдохновителям атомной и водородной бомбы.

✱ В этот знаменательный день наша Коммунистическая партия еще теснее сплотит свои ряды с народом.

✱ Голосуя первый раз в жизни, я сознаю, что молодежь в нашей стране, достигшая 18 лет, является полноправным гражданином. Я с глубокой радостью и чувством непоколебимой гордости за свою социалистическую Родину отдаю свой голос.

✱ Сегодня в день выборов в Верховный Совет СССР, я голосую за кандидатов блока коммунистов и беспартийных, голосую за дальнейшее процветание нашей любимой Родины, за улучшение благосостояния народа. Я счастлива и горда, что живу в стране, где человек имеет право на ученье, отдых и на труд, где человек проходит как хозяин необъятной Родины своей. Наша страна—страна победившего социализма, страна накануне коммунизма. Коммунизм—заветная мечта нашего народа. Под руководством нашей дорогой и любимой Коммунистической партии, народ строит коммунизм. Недалеко то время, когда сбудется мечта народа, когда в нашей стране ярким пламенем вспыхнут огни коммунизма.

✱ Голосуя за наших кандидатов, я голосую за наше Советское правительство, за тт. Маленкова, Хрущева, Ворошилова, Суслова, Зверева.

✱ Голосуя за верных сынов и дочерей нашей Родины, я голосую за Коммунистическую партию Советского Союза, за процветание нашей любимой славной Родины, за коммунизм.

Слава нашему мужественному советскому народу!

Слава нашей Родине!

Слава родному Советскому правительству!

Слава родной КПСС—вождю и организатору всех побед советского народа!

За торжество труда

БЫЛИНО. (По радио). Еще задолго до начала голосования на Былинский избирательный участок собрались трудящиеся.

Каждому хотелось первым выполнить свой почетный долг гражданина—проголосовать за кандидатов народного блока коммунистов и беспартийных.

За 30 минут проголосовали 76 избирателей, а к 10 часам проголосовали все избиратели.

Первой отдает свой голос за лучших представителей народа молодая избирательница Вера Михайловна Руднева.

В числе первых голосуют стахановец лесозаготовок Илларион Тимофеевич Ларионов, досрочно выполнивший задание по вывозке леса, лучший конюх колхоза Дмитрий Степанович Иванов. **Игловиков.**

Голосовали дружно

В 6 часов Вампугольский избирательный участок принимает избирателей. Помещение избирательного участка праздично украшено, в комнате отдыха газеты, журналы, настольные игры.

Первыми подходят к урне старейшие колхозницы, лучшие производственницы: телятница Наталья Георгиевна Налимова, овчарка Марина Ивановна Проломкина. Они заявили, что с радостью отдают свои голоса за кандидатов блока коммунистов и беспартийных.

Дружно проходит голосование. За 30 минут проголосовало более 90 процентов избирателей. **Ст. Панов.**

Мысли и чувства народа

ОХТЕУРЬЕ-РЫБОУЧАСТОК. (По радио). Беспредельна народная любовь к Коммунистической партии. Советские люди связывают все самое дорогое в своей жизни с Коммунистической партией. Это горячее и большое свое чувство народ с исключительной силой вновь продемонстрировал в день выборов в Верховный Совет СССР.

Едва забрезжил рассвет, как труженики Охтеурского рыбоучастка уже спешили на избирательный участок, чтобы отдать свои голоса за кандидатов народного блока коммунистов и беспартийных.

Первым опускает бюллетень знатный рабочий рыбоучастка Василий Гутубалин. Опустив бюллетень в урну, он сказал:

—Я отдаю свой голос за нашу Родину, за Коммунистическую партию, за торжество труда, за быстрейшее построение коммунизма, за мир во всем мире.

Рабочая Евдокия Яковлева, опуская бюллетень сказала:

—Я голосую за овеянную немеркнущей славой родную Коммунистическую партию.

Многодетная мать Мякишева сказала:

—Хочется сказать одно: спасибо Коммунистической партии за все, что она сделала для народа!

К 7 часам утра на избирательном участке проголосовали все избиратели, и, как бы подводя итоги всему, о чем говорили избиратели, характерно высказывание учительницы Темниковой Г. А., которая говорила:

—Считаю большим счастьем голосовать за представителей народного блока, за родную Коммунистическую партию.

Это—мысли и чувства каждого советского человека.

А. Бабкин.

По материалам «Стахановца»

„БОЛЬШЕ ЗАБОТЫ О ПОТРЕБИТЕЛЕ"

Под таким заголовком в нашей газете от 28 февраля за № 18[illegible] была помещена заметка, в которой рассказывалось о нарушении принципов советской торговли со стороны отдельных работников прилавка.

Как сообщил нам председатель райпотребсоюза тов. Плесовских, факты, указанные в заметке, подтвердились. Статья обсуждена на заседании правления райпотребсоюза, где разработаны мероприятия направленные на улучшение торговли, председателям рыбкоопов Ларьякского (Шуртову), Нижне-Вартовского (Шмигельскому) предложено принять строжайшие меры к нарушителям правил торговли.

Обсуждая вопрос о работе Ларьякской столовой правлению Ларьякского рыбкоопа предложено освободить от занимаемой должности заведующего столовой Шарыпова за необеспечение нормальной работы столовой.

Культурное строительство в народном Китае

Великие социальные, экономические и культурные преобразования произошли в Китае за годы народной власти. В стране закладывается прочная основа нового народного образования. Коммунистическая партия Китая считает борьбу за ликвидацию неграмотности одной из главных задач в культурном строительстве, ибо еще недавно в Китае девять человек из десяти не умели ни читать, ни писать.

Небывалых размеров достигло в Китае школьное строительство. Только в Пекине в ближайшее время будет построено 25 новых начальных и средних школ, или столько же, сколько их было открыто в течение 40 лет. Теперь в начальных школах Китая занимается более 55 миллионов учащихся, то есть на 135 процентов больше, чем при гоминдановском режиме. В средних школах обучается свыше трех миллионов человек.

Народное правительство проводит огромную работу по ликвидации неграмотности среди взрослого населения. Только в вечерних школах, открытых для рабочих и служащих, обучается около трех миллионов человек. В школах для крестьян обучаются десятки миллионов человек.

На огромной территории Китая проживает более 60 национальных меньшинств. Много веков эти люди жили в темноте и невежестве. За четыре года народное правительство создало более девяти тысяч национальных начальных школ. Для подготовки национальных кадров открыты Центральный институт национальных меньшинств в Пекине и семь институтов национальных меньшинств в других районах.

В старом Китае существовала поговорка: «Окончить университет—значит стать безработным». Развернувшееся в народном Китае большое экономическое и культурное строительство требует огромного количества специалистов для всех отраслей народного хозяйства. С 1950 года по настоящее время высшие учебные заведения страны окончило 109 тысяч юношей и девушек. В стране имеется 182 высших учебных заведения. В них учатся более 220 тысяч студентов, что на 69 процентов больше, чем в 1949 году. Студенты вузов и средних технических учебных заведений обеспечиваются государственными стипендиями.

По всей стране возникают очаги культуры: строятся новые театры и дворцы культуры, кинотеатры и народные парки, городские и сельские клубы, концертные залы и библиотеки.

Новый строй пробудил тягу китайского народа к книге, к знаниям. Только в 1952 году в Китае было выпущено миллиардным тиражом 6 тысяч названий книг. В стране издаются 276 газет и 356 различных журналов.

В Китайской Народной Республике расцветают литература, искусство, наука. Творческие работники ярко и правдиво отображают героическую борьбу китайского народа за свою свободу и новую жизнь, за мир во всем мире.

К новому искусству приобщаются широкие массы трудящихся. 154 государственных драматических труппы Китая несут в народ реалистическое искусство. Созданы и работают многочисленные коллективы художественной самодеятельности.

Тысячелетнюю историю имеет китайская наука. Однако подлинного возрождения и расцвета она достигла лишь в годы народной власти. Система научных учреждений реорганизована. Все научно-исследовательские работы в новом Китае осуществляются под руководством Академии наук. В прошлом году объем научно-исследовательских работ увеличился по отношению к 1952 году в четыре раз, а в сравнении с любым годом до освобождения—почти в 50 раз.

Крепнет экономическое и культурное сотрудничество Китайской Народной Республики с Советским Союзом и странами народной демократии. Взаимные посещения делегаций деятелей культуры, науки и искусства, обмен произведениями искусства, кинофильмами, литературными, научными и иными изданиями, выставками, встречи и поездки ученых, артистов, спортсменов способствуют укреплению дружбы между народами стран социалистического лагеря.

Значительные успехи, достигнутые Китайской Народной Республикой в экономическом и культурном строительстве, свидетельствуют о великих творческих силах освобожденного китайского народа, о неисчерпаемых возможностях, заложенных в народно-демократическом строе. **Н. Земсков.**

Редактор В. ОЗОЛИНА.

РД 08874 с. Ларьяк, типография Тюменского облполиграфиздата Тираж 1000 экз. Заказ 37

Пролетарии всех стран, соединяйтесь!

Стахановец

Орган Ларьякского райкома КПСС и районного Совета депутатов трудящихся, Тюменской области

Год издания XIII
№ 24 (864)
Воскресенье
21
марта
1954 года
Цена 10 коп.

Строители Сталинградской ГЭС готовятся к весне

В котловане Сталинградской гидростанции идет напряженная работа. Строители готовятся к весне. Успешно сооружается дамба соединяющая котлован с островом Порныи. О на будет сдерживать напор паводковых вод и облегчит подходы судам к причалам стройки. Весь грунт, вынимаемый сейчас экскаваторами из котлована, идет в тело дамбы. Всего будет уложено свыше миллиона кубометров.

(ТАСС).

СООБЩЕНИЕ

Центральной избирательной комиссии по выборам в Верховный Совет СССР об итогах выборов 14 марта 1954 года

В Центральную избирательную комиссию поступили от всех Окружных избирательных комиссий окончательные данные об итогах выборов в Верховный Совет СССР. На основании указанных данных общее число избирателей по всем избирательным округам определилось в 120 750 816 человек, из них приняло участие в выборах депутатов Верховного Совета СССР 120 727 826 человек, или 99,98 процента от общего количества избирателей.

Во всех избирательных округах по выборам в Совет Союза за кандидатов народного блока коммунистов и беспартийных голосовало 120 479 249 человек, что составляет 99,79 процента от общего числа избирателей, участвовавших в голосовании. Голосовало против кандидатов в депутаты Совета Союза 247 897 человек. На основании ст. 88 «Положения о выборах в Верховный Совет СССР» признано недействительными 680 бюллетеней.

Во всех избирательных округах по выборам в Совет Национальностей за кандидатов народного блока коммунистов и беспартийных голосовало 120 539 860 избирателей, что составляет 99,84 процента от общего числа избирателей, участвовавших в голосовании. Голосовало против кандидатов в депутаты Совета Национальностей 187 357 человек. На основании ст. 88 «Положения о выборах в Верховный Совет СССР» признано недействительными 609 бюллетеней.

Итоги выборов в Совет Союза и Совет Национальностей по союзным республикам характеризуются следующими данными:

Наименование союзной республики	Число избирателей	Участвовало в голосовании		Голосовало за кандидатов блока коммунистов и беспартийных			
		в абс. цифрах	В процентах к числу избирателей	В Совет Союза		В Совет Национальностей	
				в абс. цифрах	В процентах к числу голосовавших	в абс. цифрах	В процентах к числу голосовавших
РСФСР	68 872 018	68 857 195	99,98	68 669 607	99,73	68 740 161	99,83
Украинская ССР	25 193 233	25 189 577	99,99	25 161 264	99,88	25 167 319	99,91
Белорусская ССР	4 870 828	4 870 586	99,99	4 868 015	99,94	4 854 014	99,66
Узбекская ССР	3 863 023	3 862 023	99,97	3 857 943	99,89	3 856 439	99,86
Казахская ССР	4 202 005	4 201 859	99,99	4 193 194	99,79	4 192 461	99,78
Грузинская ССР	2 347 152	2 347 094	99,99	2 346 209	99,95	2 346 989	99,99
Азербайджанская ССР	1 895 965	1 895 903	99.99	1 892 392	99,81	1 892 607	99,83
Литовская ССР	1 645 427	1 644 631	99,95	1 643 242	99,91	1 643 698	99,94
Молдавская ССР	1 485 702	1 485 571	99,99	1 483 324	99,85	1 482 755	99,80
Латвийская ССР	1 434 249	1 433 672	99,96	1 432 979	99,94	1 433 049	99,96
Киргизская ССР	1 071 337	1 071 257	99,99	1 067 813	99,67	1 068 165	99,70
Таджикская ССР	948 903	948 894	99,99	948 110	99.92	947 916	99,89
Армянская ССР	862 329	862 318	99,99	861 874	99.94	861 775	99,94
Туркменская ССР	773 658	773 600	99,99	772 297	99,83	772 382	99,84
Эстонская ССР	876 892	875 611	99,85	873 621	99,77	873 478	99,76
Карело-Финская ССР	408 095	408 035	99,99	407 365	99,84	406 652	99,66
Всего по СССР:	120 750 816	120 727 826	99,98	120 479 249	99,79	120 539 860	99,84

Во всех избирательных округах по выборам в Совет Национальностей от автономных республик, автономных областей и национальных округов из общего числа избирателей 9 534 150 человек в голосовании приняло участие 9 532 571, или 99,98 процентов от общего числа избирателей. За кандидатов народного блока коммунистов и беспартийных в этих округах голосовало 9 503 807 человек, или 99,69 проц. от общего числа избирателей, участвовавших в голосовании. Против кандидатов в депутаты Совета Национальностей от автономных республик, автономных областей и национальных округов голосовало 28 722 человека. На основании статьи 88 «Положения о выборах в Верховный Совет СССР» признано недействительными 42 бюллетеня.

Центральная избирательная комиссия рассмотрела материалы по каждому избирательному округу в отдельности и на основании ст. 38 «Положения о выборах в Верховный Совет СССР» зарегистрировала избрание депутатов в Верховный Совет СССР по всем 1 347 избирательным округам.

Центральная избирательная комиссия по выборам в Верховный Совет СССР.

УКАЗ ПРЕЗИДИУМА ВЕРХОВНОГО СОВЕТА РСФСР

О порядке проведения выборов в краевые, областные, окружные, районные, городскке, сельскке и поселковые Советы депутатов трудящихся РСФСР по отдельным избирательным округам вместо выбывших депутатов

1. Установить, что в соответствии со статьей 128 «Положения о выборах в краевые, областные, окружные, районные, городские, сельские и поселковые Советы депутатов трудящихся РСФСР», назначение выборов депутатов местных Советов вместо выбывших депутатов производится исполнительными комитетами вышестоящих Советов депутатов трудящихся по представлению исполнительных комитетов Советов, из состава которых выбыли депутаты.

2. При проведении выборов депутатов в краевые, областные, окружные, районные, городские, сельские и поселковые Советы депутатов трудящихся по отдельным избирательным округам вместо выбывших депутатов избирательная кампания должна начинаться за две недели до дня выборов, вместо двух месяцев предусмотренных «Положением о выборах в краевые, областные, окружные, районные, городские, сельские и поселковые Советы депутатов трудящихся РСФСР».

В соответствии с этим:

а) утверждение Окружных и участковых избирательных комиссий, а также образование избирательных участков производится не позднее, чем за 12 дней до выборов;

б) списки избирателей вывешиваются для всеобщего обозрения за 10 дней до выборов;

в) кандидаты в депутаты должны быть зарегистрированы в Окружных избирательных комиссиях не позднее, чем за 7 дней до выборов, а данные о зарегистрированных кандидатах в депутаты и наименования общественных организаций выдвинувших кандидатов, опубликовываются не позднее, чем за 5 дней до выборов.

3. В тех случаях, когда территория избирательного участка больше территории избирательного округа или равна этой территории, избирательные участки в Участковые избирательные комиссии не образуются; прием избирательных бюллетеней и подсчет голосов, поданных за каждого кандидата в депутаты по округу, возлагается на Окружную избирательную комиссию.

Списки избирателей в этих случаях составляются по избирательным округам.

4. При проведении выборов депутатов по отдельным избирательным округам вместо выбывших депутатов Краевые, Областные, Окружные (национальных округов), Районные, Городские, Сельские и Поселковые избирательные комиссии не образуются. Наблюдение за неуклонным исполнением в ходе выборов Положения о выборах, рассмотрение жалоб на неправильные действия избирательных комиссий возлагается на исполнительные комитеты соответствующих Советов депутатов трудящихся, а изготовление избирательных бюллетеней по установленной форме производится соответствующими Окружными избирательными комиссиями.

5. Выдачу «Удостоверений на право голосования» при перемене избирателями места своего пребывания не производить, в связи с чем подача голосов может быть объявлена законченной и ранее 12 часов ночи, если к этому времени явились на выборы все избиратели, включенные в списки избирателей.

6. Порядок проведения выборов в местные Советы депутатов трудящихся по отдельным избирательным округам вместо выбывших депутатов в автономных республиках устанавливается Президиумами Верховных Советов автономных республик.

7. Считать утратившим силу Указ «Президиума Верховного Совета РСФСР от 29 декабря 1940 года «О сроке избирательной кампании при выборах депутатов в краевые, областные, окружные, районные, городские, сельские и поселковые Советы депутатов трудящихся РСФСР по отдельным избирательным округам вместо выбывших депутатов».

Председатель Президиума Верховного Совета РСФСР М. Тарасов. **Секретарь Президиума Верховного Совета РСФСР И. Зимин.**

КОМСОМОЛЬСКАЯ ЖИЗНЬ

До конца выполнить наказы комсомольцев

Состоявшийся 18 марта пленум райкома комсомола обсудил вопрос: «Итоги VI областной и XIV окружной комсомольских конференций». С докладом выступил секретарь райкома ВЛКСМ тов. Пальянов.

По докладу тов. Пальянова развернулись прения.

Выступая в прениях, член райкома комсомола тов. Катаев сказал:

—Райком комсомола слабо осуществляет контроль за работой комсомольских организаций. Бесплановo работает комсомольская организация районной больницы в течение февраля и марта месяцев, неудовлетворительно работает комсомольская организация колхоза «Красная звезда». О плохой работе этих организаций известно райкому комсомола, однако мер для устранения недостатков не принимается.

Член райкома ВЛКСМ тов. Прасин говорил о том, что Больше-Ларьякская колхозная комсомольская организация плохо помогает правлению колхоза в налаживании трудовой дисциплины среди колхозников, а отдельные члены ВЛКСМ, как Тырин являются нарушителями комсомольской и трудовой дисциплины.

Тов. Прасин рассказал о своей производственной работе и заверил участников пленума в том, что он выполнит взятые обязательства и досрочно выполнит план рыбодобычи в текущем году.

Секретарь Больше-Ларьякской учительской комсомольской организации тов. Филатов говорил:

—Постановление сентябрьского Пленума ЦК КПСС в комсомольских организациях д. Большого Ларьяка обсуждено и проделана некоторая работа. Например, силами комсомольцев вывезено на колхозные поля 30 центнеров навоза, собираем золу, конечно, это только начало работ, которые могли бы сделать комсомольцы, поэтому в ближайшее время необходимо разработать мероприятии в разрезе комсомольской организации, а райкому комсомола надо больше вникать в работу комсомольских организаций и контролировать работу их.

Председатель ревизионной комиссии райкома комсомола тов. Блоха рассказал о работе Корликовской комсомольской организации.

—Собрания,—говорит т. Блоха,—проводятся крайне редко, повестка собраний подчас перегружается второстепенными вопросами, а вопросы производственной деятельности, учебы, дисциплины комсомольцев не обсуждаются. Райком комсомола неправильно подходит к подбору кадров пионервожатых. Так, утвержденная пионервожатой т. Кадочникова не знает пионерской работы, а помощи необходимой от райкома комсомола не получает.

Член райкома комсомола тов. Вергунова говорила о работе комсомольской организации Ларьякского рыбоучастка. Она рассказала, что комсомольцы рыбоучастка включившись в социалистическое соревнование к открытию XII съезда ВЛКСМ с честью выполнили взятые обязательства и каждый из них выполнил задание на 130—140 процентов.

—В нашей комсомольской организации,—говорит т. Вергунова,—многие комсомольцы не учатся, т. к. большинство из них бывают в лесу, на рыбалке. Я неоднократно обращалась поэтому вопросу в райком комсомола, но помощи так и не получила.

Далее тов. Вергунова остановились на том, что райком ВЛКСМ крайне робко решает вопросы о направлении комсомольцев в колхозы и до сих пор ни один комсомолец еще не уехал на работу в колхоз.

О слабой постановке физкультурной работы и недостаточной помощи Охтеурской территориальной комсомольской организации со стороны партийной организации, — говорила член пленума райкома ВЛКСМ тов. Вторушина.

В прениях также выступили тт. член райкома Киселева, начальник управления сельского хозяйства Жилин, заведующий оргинструкторским отделом РК ВЛКСМ Пиков, заведующий отделом культуры исполкома райсовета Захаров. секретарь райкома партии Безбородов и др. Все они говорили о том, чтобы райком комсомола и его бюро до конца выполнили наказ комсомольцев и поставили задачи перед комсомольскими организациями, чтобы они мобилизовали все силы молодежи на выполнение сентябрьского Пленума ЦК КПСС.

Пленум райкома комсомола принял решение по выполнению постановлений VI областной и XIV окружной комсомольских конференций и наметил мероприятия по усилению участия комсомольских организаций района в выполнении постановления сентябрьского Пленума ЦК КПСС.

Пленум разрешал так же организационные вопросы: утвердил внештатным заведующим военно-физкультурного отдела тов. Стрельцова, вывел из состава членов бюро РК ВЛКСМ по личному заявлению тов. Романову, ввел в состав бюро тов. Никурову и вывел из состава членов райкома ВЛКСМ тов. Каштакова, как скомпрометировавшего себя.

Об уходе за серебристо-черными лисицами в период беременности и щенения

Правильное кормление самок серебристо-черных лисиц в период беременности и лактации является важнейшим условием для сохранения приплода и его нормального выращивания.

Во время беременности и щенения лисиц посторонним лицам доступ на звероферму должен быть запрещен. Все работы, не связанные с обслуживанием зверей, на ферме прекращаются.

После 25 дня беременности домик самки должен быть продезинфицирован, а затем уже вставляют и утепляют гнездо. Утепление производят закладкой сена, сухого мха и т. д. между дном и стенками домика. Необходимо установить ежедневный просмотр клеток беременных самок после 25 дня беременности—этим осмотром достигается выявление случаев аборта.

За неделю до предполагаемого щенения домик и гнездо самки нужно особо тщательно просмотреть и вымести, проверить еще раз качество утепления и дополнительно утеплить верхнюю часть гнезда (крышку).

За два дня до предполагаемого щенения в клетку самок ставят поилку со свежей водой если погода теплая, или кладут снег, если стоят морозы.

Осмотр гнезда благополучно ощенившихся самок производится на 2—3 день после щенения, если нет большого снегопада или сильных морозов.

При открывании и закрывании гнезда необходимо соблюдать осторожность. Обнаруженные при осмотре мертвые щенки удаляются в результате осмотра гнезда, а затем заносят в акт о приплоде и в производственный журнал, который составляется звероводом фермы с участием счетовода или члена ревизионной комиссии колхоза.

С первого ожидаемого дня ощенившихся самок и до окончания щенения всех самок, на ферме устанавливается постоянное дежурство зверовода от рассвета до темноты для наблюдения за поведением ощенившихся и ожидаемых к щенению самок.

Только путем полноценного кормления можно предотвратить аборты, неблагополучные щенения и рождения слабых щенков, предупредить недостаток молока у самок и получить здоровый и устойчивый приплод.

Кормление покрытых самок лисиц до 26 дня беременности производится два раза в сутки: в 8—9 часов утра и 4—5часов вечера; с 26 дня беременности нормы кормления увеличиваются и кормление производится три раза в сутки: в 8 часов утра, в 1 час дня и 5—6 часов вечера. **Венгерский.**

В Президиуме Верховного Совета СССР

Президиум Верховного Совета СССР по представлению Совета Министров СССР образовал общесоюзное Министерство высшего образования СССР на базе учреждений, организаций и предприятий Главного управления высшего образования и Управления средних специальных учебных заведений Министерства культуры СССР.

Министерству высшего образования СССР переданы учебные заведения, учреждения, организации и предприятия по списку, утвержденному Советом Министров СССР.

Министром высшего образования СССР назначен тов. Елютин Вячеслав Петрович.

* * *

Президиум Верховного Совета СССР назначил тов. Александрова Георгия Федоровича Министром культуры СССР.

* * *

Президиум Верховного Совета СССР освободил тов. Пономаренко П. К. от обязанностей Министра культуры СССР, в связи с избранием его первым секретарем ЦК КП Казахстана.

За рубежом



Чили. Трудящиеся Чили объединяют свои усилия в борьбе за мир и национальную независимость. С каждым днем увеличивается сопротивление народа вмешательству американцев во внутренние дела Чили.

На снимке: группа докеров в Сан-Антонио—активистов движения за мир во всем мире.

Пресслише ТАСС.

Рост цен в Югославии

Газета „Борба" в корреспонденции о положении на внутреннем рынке в Югославии сообщает, что в феврале по сравнению с январем овощи вздорожали на 4,6 процента, молоко—на 4,9 процента, мясо—на 4,5 процента, топливо за последний год вздорожало на 29 процентов.

(ТАСС).

Зверства английских колонизаторов в Кении

Военный суд в Найроби (Кения) во второй раз разбирает дело капитана английской армии Джеральда Гриффитса, зверства которого над жителями Кении вызвали возмущение демократической общественности всего мира.

В ноябре 1953 года Гриффитс, которого обвиняли в убийстве негров, признал, что он и другие английские офицеры в Кении приказывали «убивать любого негра», выплачивая за каждого убитого денежное вознаграждение и даже устраивали „соревнования" между отдельными подразделениями, кто убьет больше негров.

Несмотря на эти признания, суд в первый раз оправдал Гриффитса.

На сей раз Гриффитс обвиняется в нанесении телесных увечий двум неграм и издевательствах над ними, после чего оба негра умерли.

(ТАСС).

Редактор В. ОЗОЛИНА.

РД 08875 с. Ларьяк, типография Тюменского облполиграфиздата Тираж 1000 экз. Заказ 38

Пролетарии всех стран, соединяйтесь!

Стахановец

Орган Ларьякского райкома КПСС и районного Совета депутатов трудящихся, Тюменской области

Год издания XIII
№ 25 (865)
Четверг
25
марта
1954 года
Цена 10 коп.

1 Государственная

Центральный Комитет Коммунистической партии Советского Союза уверен, что Ленинский комсомол и вся советская молодежь воспитанные в духе пролетарского интернационализма, всегда будут в авангарде демократической молодежи, в её благородной борьбе за мир во всем мире.

(Из приветствия ЦК КПСС XII съезду Всесоюзного Ленинского Коммунистического Союза Молодежи).

XII съезду Всесоюзного Ленинского Коммунистического Союза Молодежи

Центральный Коннтет Коммунистической партии Советского Союза горячо приветствует XII съезд Всесоюзного Ленинского Коммунистического Союза Молодежи и в его лице всех комсомольцев и комсомолок, славную молодежь нашего многонационального Советского Союза.

Ленинский комсомол под руководством Коммунистической партии вырастил и воспитал миллионы активных строителей коммунистического общества. Героической борьбой и доблестным трудом на благо Родины комсомол завоевал всеобщее уважение и любовь советского народа.

Центральный Комитет Коммунистической партии Советского Союза уверен в том, что наши комсомольцы и комсомолки и впредь будут умножать славные дела Ленинского комсомола, отдавая всю свою энергию и молодые силы великому делу строительства коммунизма.

Ныне, в условиях постепенного перехода от социализма к коммунизму, еще более возрастает роль комсомола в деле коммунистического воспитания молодежи, овладения основами марксизма-ленинизма и сознательного претворения в жизнь всепобеждающего учения Маркса—Энгельса—Ленина—Сталина. Комсомол должен неустанно воспитывать советскую молодежь в духе беззаветного служения своей Родине и преданности Коммунистической партии, в духе нерушимой дружбы народов СССР, прививать молодежи лучшие качества советских людей—любовь к труду, бодрость, бесстрашие, уверенность в победе нашего дела, готовность преодолевать любые трудности и препятствия. Долг комсомола—всемерно заботиться о том, чтобы молодежь постоянно повышала свою производственную квалификацию, настойчиво овладевала знаниями, достижениями передовой науки и техники и умела применять их на практике во всех областях народного хозяйства и культуры. Комсомол призван проявлять неустанную заботу о физической закалке молодежи, подготовке ее к труду и обороне Родины.

Важнейшая задача комсомола состоит в том, чтобы обеспечить еще более активное участие комсомольцев и всей советской молодежи в государственном, хозяйственном и культурном строительстве, во всей общественно-политической жизни страны. Особое внимание молодежи должно быть сосредоточено на дальнейшем развитии социалистической промышленности, осуществлении намеченной Партией и Правительством программы крутого подъема всех отраслей сельского хозяйства и производства предметов народного потребления, на разрешении великой всенародной задачи—в ближайшие 2—3 года в достатке удовлетворить растущие потребности населения нашей страны в товарах народного потребления. Комсомол должен еще шире развертывать социалистическое соревнование, больше проявлять активности и инициативы, мобилизовать силы советской молодежи на всемерное повышение производительности труда во всех отраслях народного хозяйства.

Чтобы успешно выполнить свою роль помощника и резерва Коммунистической партии, комсомолу необходимо постоянно совершенствовать свою работу. Комсомольские органы, которые призваны сыграть большую роль в решении стоящих перед советской молодежью задач, должны решительно перестроить свою работу, изгнать из практики руководства комсомольскими организациями канцелярско-бюрократические методы, больше заниматься конкретной организаторской и воспитательной работой среди молодежи. В центре внимания комсомольских организаций должны быть живые люди—комсомольцы и советская молодежь, постоянная забота об их труде, быте, образовании и воспитании, об удовлетворении всевозрастающих запросов и интересов юношей и девушек. Для этого необходимо неуклонно расширять и укреплять живые связи с широкими массами молодежи.

Центральный Комитет Коммунистической партии Советского Союза уверен, что Ленинский комсомол и вся советская молодежь воспитанные в духе пролетарского интернационализма, всегда будут в авангарде демократической молодежи, в её благородной борьбе за мир во всем мире.

Центральный Комитет Коммунистической партии Советского Союза выражает уверенность, что наш комсомол объединяющий в своих рядах более 18 миллионов молодых строителей коммунистического общества, и впредь будет верным помощником партии в борьбе за победу коммунизма, с честью будет выполнять свой священный долг перед советским народом и социалистической Родиной.

Да здравствует Всесоюзный Ленинский Коммунистический Союз Молодежи!

Да здравствует славная советская молодежь!

Да здравствует наша великая социалистическая Родина!

Центральный Комитет Коммунистической партии Советского Союза.

XII съезд ВЛКСМ

19 марта открылся XII съезд ВЛКСМ. Советский народ по праву гордится своей молодежью, ее передовым отрядом—ленинским комсомолок. Где бы ни работали комсомольцы, везде их усилия направлены на то, чтобы претворить в жизнь выработанную Коммунистической партией программу строительства коммунизма в нашей стране. С думами о своем долге перед отчизной, полные желания работать еще лучше, производительнее, ехали посланцы комсомола в Москву.

В Большом Кремлевском дворце собрались более 1300 юношей и девушек 45 национальностей. Сверкают глаза, улыбки. Слышится речь на многих языках. Сама молодость пришла в стены древнего Кремля. Георгиевский зал, Грановитая палата и другие залы дворца словно помолодели. То здесь, то там молодежь собирается группами. Знакомятся. Быстро завязываются беседы.

Зал заседаний Верховного Совета СССР. Сегодня он предоставлен комсомольцам—делегатам съезда.

В разных концах зала возникают песни—бодрые, веселые, комсомольские. Огромный многоголосый хор звучит под сводами дворца.

Среди делегатов много работников сельского хозяйства: комбайнер Кущевской МТС, Краснодарского края, Герой Социалистического Труда Валентин Болчихин, доярка—якутка Елена Шарина, председатель колхоза «Нове Життя» Сеневичевского района, Волынской области Надежда Середюк и другие. В зале—новаторы производства Лидия Коробельникова, Марпя Рожнева, Серафима Котова, Николай Чикирев, Мария Белавенцева. Среди представителей молодой интеллигенции член-корреспондент Академии наук СССР Сергей Мергелян, украинский писатель Александр Гончар, белорусская артистка Лилия Дроздова, дирижер Большого театра СССР Геннадий Рождественский. Единая дружная комсомольская семья собралась на съезд.

С интересом наблюдают за всем происходящим, дружески улыбаются советским юношам и девушкам представители зарубежных молодежных организаций. Они приехали на съезд из многих стран: Албании, Австрии, Австралии, Англии, Аргентины, Бразилии, Бельгии, Болгарии, Венгрии, Венесуэлы, Голландии, Германской Демократической Республики, Греции, Дании, Индии, Италии, Израиля, Китая, Кореи, Канады, Монгольской народной республики, Норвегии, Польши, Румынии, США, Триеста, Чехословакии, Чили, Швейцарии, Швеции, Уругвая, Финляндии, Франции, Японии. Присутствуют президент Всемирной федерации демократической молодежи Бруно Бернини, генеральный секретарь Всемирной федерации демократической молодежи Жак Дени, генеральный секретарь международного союза студентов Иржи Пеликан.

10 часов утра. В правительственных ложах появляются товарищи **Г. М. Маленков, М. В. Молотов, К. Е. Ворошилов, Н. А. Булганин, А. И. Микоян, М. З. Сабуров, М. Г. Первухин, М. А. Суслов, П. Н. Поспелов, Н. Н. Шаталин.**

Делегаты и гости устраивают им бурную овацию. Все встают, гремит комсомольское «Ура!».

Секретарь ЦК ВЛКСМ тов. **А. Н. Шелепин**, открывая съезд, приветствует делегатов и гостей—представителей зарубежных комсомольско-молодежных организаций.

Съезд вставанием чтит память великого вождя, ученика и продолжателя дела В. И. Ленина—Иосифа Виссарионовича Сталина. Делегаты избирают президиум съезда. С огромным подъемом принимается предложение об избрании почетного президиума в составе товарищей Г. М. Маленкова, В. М. Молотова, Н. С. Хрущева, К. Е. Ворошилова, Н. А. Булганина, Л. М. Кагановича, А. И. Микояна, М. З. Сабурова, М. Г. Первухина.

В зале долго не смолкают аплодисменты в честь руководителей партии и правительства.

Избирается секретариат съезда, редакционная и мандатная комиссии. Единодушно утверждается повестка дня:

1. Отчетный доклад Центрального комитета ВЛКСМ.
2. Отчетный доклад Центральной ревизионной комиссии ВЛКСМ.
3. О работе пионерской организации имени В. И. Ленина.
4. Изменения в Уставе ВЛКСМ.
5. Выборы центральных органов ВЛКСМ.

Товарищ Шелепин сообщает, что в адрес XII съезда комсомола поступило приветствие Центрального Комитета Коммунистической партии Советского Союза. Текст приветствия оглашает тепло встреченный делегатами секретарь ЦК КПСС тов. М. А. Суслов.

Затем съезд приступает к обсуждению первого вопроса повестки дня. С докладом выступил секретарь ЦК ВЛКСМ тов. Шелепин.

Обязательство выполнили

В честь выборов в Верховный Совет СССР труженики колхозов Ларьякского сельского Совета взяли обязательство—досрочно выполнить государственные задания 1 квартала по рыбодобыче и пушным заготовкам. Свое обязательство они подкрепили практическими делами.

Государственный план рыбодобычи 1 квартала в целом по Совету выполнен на 100,1 процента, а пушных заготовок—на 159,1 процента.

Высоких производственных показателей на пушном промысле добились охотники: Егор Викторович Ляксин, Николай Степанович Прасин, Егор Васильевич Камин, Тимофей Петрович Ляксин, Илья Васильевич Ляксин, Корнил Григорьевич Красин и другие. Их трудовые показатели к дню выборов в Верховный Совет СССР от 110 до 160 процентов квартального задания.

Лучших результатов среди колхозов Ларьякского сельсовета добилась рыбартель «Красная звезда». План отстрела пушнины колхозом выполнен на 146,9 процента, а рыбодобычи—на 100,1 процента.

Справился с выполнением взятых обязательств на рыбном и пушном промысле колхоз «8-й съезд Советов».

Сейчас среди колхозников Ларьякского сельского Совета широко развертывается социалистическое соревнование за достойную встречу международного праздника Первого Мая.

И. Чернявский.
Председатель Ларьякского сельского Совета.

Помогают колхозу

Учащиеся Былинской начальной школы решили помочь колхозу „Новая жизнь" в сборе золы. Инициаторами явились пионеры Зоя Фатеева и Альберт Волков. Активными участниками в проведении этого мероприятия были учащиеся первого класса Маруся Кабина и Боря Карневский.

За короткое время в воскресенье, 12 марта учащиеся собрали более 1 центнера золы и тем самым помогли колхозу в выполнении государственного плана и внесли свой вклад в дело выполнения задач, поставленных постановлением сентябрьского Пленума ЦК КПСС.

Е. Кайгородова.

Извещение

Исполнительный комитет Ларьякского районного Совета депутатов трудящихся доводит до сведения избирателей Ларьякского избирательного округа № 11 по выборам в районный Совет, что, в связи с выбытием за пределы района, их депутат тов. Фомина Прасковья Михайловна согласно ее заявления от 10 октября 1953 года на IV сессии (4-го созыва) Ларьякским Советом депутатов трудящихся освобождена от выполнения депутатских обязанностей.

В соответствии с Указом Президиума Верховного Совета РСФСР от 3 августа 1951 года за № 629 „О порядке проведения выборов в местные Советы по отдельным избирательным округам вместо выбывших депутатов", по ходатайству исполкома райсовета, исполнительный комитет Ханты-Мансийского окружного Совета депутатов трудящихся своим решением от 16 марта 1954 года назначил на воскресенье, 11 апреля 1954 года выборы в Ларьякский районный Совет по Ларьякскому избирательному округу № 11.

Исполнительный комитет районного Совета призывает избирателей Ларьякского избирательного округа № 11 по выборам в районный Совет, включающего избирателей проживающих по улице Осипенко, в общежитии исполкома райсовета № 2, на выделенном райконторы связи, принять активное участие в предстоящих выборах.

Исполком райсовета.

Справедливое возмущение

20 марта в районном Доме культ ры силами учащихся 10 класса, под руководством заведующей учебной частью Ларьякской средней школы тов. Ивановой был проведен литературный вечер, посвященный писателям-революционерам 60-х годов XIX столетия.

В кратких беседах учениц была передана литературная деятельность революционеров - демократов: Белинского, Герцена, Огарева, Чернышевского, Добролюбова. Будучи социалистами они мечтали видеть Россию свободной и счастливой страной. Они пророчески предсказывали это. Вот как писал об этом Белинский: „Завидую внукам и правнукам нашим, которым суждено видеть Россию в 1940 году—стоящею во главе образованного мира, дающею законы и науке и искусству и принимающую благоговейную дань уважения от всего просвещенного человечества; век русской литературы—сердце наше говорит нам—будет веком славным, блистательным".

О великом деле революционеров-демократов неоднократно писал в своих статьях В. И. Ленин.

В. И. Ленин писал о Герцене: „Узок круг этих революционеров, слишком далеки они от народа, но их дело не пропало: декабристы разбудили Герцена, Герцен развернул широкую агитацию, которую „подхватили", расширили, укрепили, закалили революционеры-разночинцы, начиная с Чернышевского и кончая героями „народной воли".

Много поработали участники вечера. Правильно раскрыв взгляды революционеров - демократов, литературный вечер вызвал живой интерес у присутствующих. Тепло встречены были присутствующими песни: „Колодники", „Смело, товарищи, в ногу", отрывок из поэмы А. Н. Некрасова „Русские женщины", танец „Славянская полька" и другие номера.

Казалось бы, что на такой вечер должны были явиться многие, но, к сожалению, на вечере присутствовала в подавляющем большинстве молодежь, а из числа советско-партийного актива только единицы.

Крайне возмущает поведение отдельных товарищей, которые явившись в Дом культуры в пьяном виде, не слушали сами и мешали остальным, а на неоднократные просьбы освободить зал, они упорно сопротивлялись и продолжали шуметь. К числу таких можно отнести И. Софонова, В. Куткова, Захарова и других.

Администрации Дома культуры следует принять меры к тому, чтобы районный Дом культуры был действительным очагом культуры, а не сборищем пьяниц.

Петрова.

О проведении выборов в сельские Советы депутатов трудящихся района по отдельным избирательным округам вместо выбывших депутатов

Решение № 43 исполнительного комитета Ларьякского районного Совета депутатов трудящихся, Ханты-Мансийского национального округа, Тюменской области

В связи с ходатайством исполкомов Нижне-Вартовского, Вампугольского, Больше-Тарховского, Охтеурского, Ларьякского, Больше-Ларьякского, Колек-Еганского и Толькинского сельских Советов депутатов трудящихся о назначении выборов по отдельным избирательным округам вместо выбывших депутатов исполком районного Совета р е ш и л:

1. В соответствии с Указом Президиума Верховного Совета РСФСР № 629 от 3 августа 1951 года назначить выборы вместо выбывших депутатов:

а) в Нижне-Вартовский сельский Совет по избирательным округам № 2, 4 и 9;

б) в Вампугольский сельский Совет по избирательным округам № 1 и 9;

в) в Больше-Тарховский сельский Совет по избирательному округу № 6;

г) в Охтеурский сельский Совет по избирательным округам № 2, 8 и 9;

д) в Ларьякский сельский Совет по избирательным округам № 1 и 9;

е) в Больше-Ларьякский сельский Совет по избирательному округу № 8;

ж) в Колек-Еганский сельский Совет по избирательным округам № 1 и 3;

з) в Толькинский сельский Совет по избирательному округу № 4;

2. Выборы назначить по всем поименованным избирательным округам на воскресенье, 11 апреля 1954 года.

Зам. председателя исполкома райсовета А. КУЛИКОВ.

Секретарь исполкома райсовета В. ПОСПЕЛОВ.

Благодарность больной

В тяжелом состоянии я поступила в районную больницу. Чуткое и внимательное отношение ко мне со стороны врача А. П. Катаева, медицинских сестер тт. Питухиной, Кузнецовой, Захаровой и других быстро вернули мне силы и сейчас я уже здорова.

От всего сердца благодарю медицинский персонал районной больницы, за восстановление мне здоровья.

Потухова.

Чудесная книжка

Из года в год растут вклады трудящихся в сберегательные кассы.



— А вот эта книжка волшебная. Как возьмет ее мама с собой, так обязательно то с радиоприёмником, то с велосипедом, то с другими чудесными вещами возвращается . . . .

Растут вклады трудящихся

Значительно увеличилось по сравнению с минувшим годом количество вкладчиков по нашему району. Если на 1 января истекшего года в районе числилось 650 вкладчиков со средним вкладом по 590 рублей, то на 1 января текущего года их уже стало 815 человек со средним вкладом 785 рублей. Рост вкладов и вкладчиков говорит о значительном росте материального и культурного уровня трудящихся.

Однако отдельные трудящиеся ещё недопонимают хранения денег на сберегательной книжке, считая, что частое обращение в сберегательную кассу приносит излишнее беспокойство работникам сберкассы, между тем сберегательные кассы призваны помочь населению путем мелких взносов накопить деньги для покупки ценных вещей или для поездки на курорт и т. д.

Для покупки ценных вещей сберкасса окажет неоценимую услугу в накоплении денег, храня же деньги у себя дома не принесешь пользы ни государству, ни самому хозяину.

Для того, чтобы стать вкладчиком не требуется больших денег. Первоначальный взнос установлен не менее 5 рублей.

Какой вклад выгодный? На это можно сказать так, что любой из всех видов вкладов выгодный.

Вклад до востребования удобен тем, что по нему не ограничиваются ни срока и ни сумма. Получить и дополнить их можно в любое время.

Вклады срочные тоже приносят пользу вкладчику—больше выплачивается доходов.

Выигрышный вклад также выгодный. т. к. по нему можно выиграть до 20 тысяч рублей.

Каким вкладом будет пользоваться каждый из нас это неважно, нужно помнить только одно, что хранить свободные деньги в сберкассе удобно, выгодно и надежно.

М. Копылова.

Заведующая сберегательной кассой № 5939.

Беседы на естественно-научные темы

Погода и её предсказания

Ю. ХРАБРОВ

Заместитель директора Центрального института прогнозов, кандидат физико-математических наук

Большую роль в трудовой деятельности человека играет погода. Земледельцы, охотники и скотоводы с древних времен хорошо сознавали её значение. Не умея объяснить стихийные явления природы: грозу, град, засуху, люди приписывали их божественной силе.

Жрецы, монахи и шаманы всячески утверждали в умах людей мысль о сверхестественной, божественной воле, вызывающей стихийные бедствия якобы в наказание за грехи людей. Так, древние славяне поклонялись богу Перуну — творцу молний, Стрибогу—богу ветра.

Страх перед явлениями природы дошел до наших дней в виде различных суеверий. Например, если долго нет дождя, то религиозные люди объясняют это проявлением гнева божьего.

Таких суеверных людей становится всё меньше и меньше. Наука постепенно, шаг за шагом, раскрывает «тайны» природы и объясняет причины, вызывающие изменения погоды. Суеверия уступают место знанию.

Все движения воздуха, как и вся жизнь на вашей планете, связаны с солнечным теплом. В жарких странах воздух сильно нагревается и увлажняется из-за обильного испарения воды океанов. У Северного и Южного полюсов, куда мало проникает солнечного тепла, воздух охлаждается над льдами и снегом. Холодный воздух тяжелее теплого. В Северном полушарии земли он стремится проникнуть с севера на юг и заменить поднявшийся вверх нагретый воздух, оттекающий к полярным районам.

Если бы земля не вращалась вокруг своей оси, то ветры у земли были бы всегда северными и холодными, а на высоте—южными и теплыми. Но в действительности отклоняющая сила вращения земли, та же самая сила, что заставляет реки в северном полушарии подмывать правый берег, вынуждает воздух изменять свое направление и течь главным образом в широтном направлении. Известно, что в странах с умеренным климатом ветер большей частью дует с запада на восток. Здесь чаще всего и происходят встречи теплых масс воздуха с холодными. В районах встреч двух различных воздушных масс громоздятся городоподобные облака, идут дожди, дует сильный ветер. Возникают гигантские вихри в атмосфере, так называемые циклоны и антициклоны.

Если мысленно окинуть взглядом всю атмосферу земного шара, то мы увидим множество таких вихрей, движущихся по земной поверхности, разрушающихся и возникающих вновь. С циклонами обычно связано ненастье—дождь, сильный ветер, низкая облачность; при антициклонах обычно наблюдается тихая и ясная погода. Изучение причин перемещения теплого и холодного воздуха, возникновения циклонов и антициклонов, условий, вызывающих дожди, грозы и т. д., дает возможность предсказывать погоду.

Для этого прежде всего надо научиться видеть всю атмосферу земного шара сразу, в один момент времени. Такие «моментальные снимки» состояния атмосферы по всему земному шару делают синоптики, то есть специалисты, предсказывающие погоду. По телеграфу и радио каждый день собираются сведения о погоде со всех уголков земного шара. С помощью условных знаков полученные данные наносятся на карты погоды. Взглянув на такую карту, сразу можно сказать, где сейчас перемещаются циклоны с сильными ветрами и дождями, а где находятся антициклоны и стоит ясная, тихая погода.

(Окончание см. в следующем номере).

Редактор В. ОЗОЛИНА.

РД 08875 с. Ларьяк, типография Тюменского облполиграфиздата Тираж 1000 экз. Заказ 39

Пролетарии всех стран, соединяйтесь!

Стахановец

Орган Ларьякского райкома КПСС и районного Совета депутатов трудящихся, Тюменской области

Год издания XIII
№ 26 (966)
Воскресенье
28
марта
1954 года
Цена 10 коп.

1
Государственная ордена Ленина БИБЛИОТЕКА СССР имени В. И. ЛЕНИНА

Четвертый гидроагрегат Цимлянской ГЭС

Закончен монтаж последнего, четвертого по счету гидроагрегата Цимлянской ГЭС. Предварительные испытания его проходят успешно.

(ТАСС).

Улучшить медицинское обслуживание трудящихся

Коммунистическая партия всегда проявляла и проявляет заботу о физическом и культурном развитии трудящихся, заботу об их здоровьи.

Высокая медицинская культура в самом широком понимании—это стройный, научно-обоснованный комплекс санитарных, профилактических и лечебных мероприятий, направленных на раннее распознавание заболеваний и предотвращение их развития и лечения.

Высокий гуманизм, самоотверженность в труде, всесторонняя забота о больном человеке—эти черты издавна отличают медицинских работников нашей страны.

Как хорошо, как радостно бывает, когда врач видит здоровым и сильным того, кому здоровье и силу вернул он. Это—большое счастье!

А сколько радости и счастья испытывает тот, кого врач возвращает к жизни! Ведь жизнь—самое дорогое для человека.

—Неожиданно заболела моя дочь, температура повысилась до 40 градусов, —пишет в редакцию С. А. Куликова.—Я обратилась к медицинской сестре т. Калининой, которая внимательно отнеслась к моему ребенку. После не продолжительного, но упорного лечения дочка поправилась.

С любовью и уважением отзывается население д. Колек-Ёгана о фельдшере Надежде Степановне Серегиной. Эту любовь тов. Серегина снискала чутким, внимательным отношением к больным, своей отзывчивостью.

Медицинский работник должен видеть в больном прежде всего человека, бережно относиться к физическому и психическому состоянию больного.

Но как часто забывают об этом некоторые медицинские работники.

Ведь еще не редки случаи формального, грубого отношения к больным со стороны некоторых работников районной больницы, низка культура обслуживания.

Медицинские работники проходят мимо таких фактов, когда население снабжается недоброкачественным хлебом, грязной солью, не занимаются вопросами улучшения быта лесозаготовителей, рыбаков и т. д. Об этих недостатках говорилось на медицинской конференции, проходившей 22—23 марта. Резкой критике на конференции была подвергнута работа райздрава и санэпидстанции, которые еще плохо руководят делом здравоохранения.

У нас еще встречаются и такие явления, когда сельским медицинским работникам не создают необходимых условий для плодотворной работы.

Надо окружить сельского медицинского работника вниманием, помочь его профессиональному росту, удовлетворению растущих материальных и культурных потребностей. Это поможет еще больше поднять значение и улучшить качество труда большой армии медиков.

Забота об охране здоровья народа является неотемлемой частью деятельности Коммунистической партии и Советского правительства. Для дальнейшего повышения качества работы медицинских учреждений создаются необходимые материальные и организационные предпосылки: будет увеличен коечный фонд на селе, построены новые фельдшерско-акушерские пункты и т. д.

Долг медицинских работников района—всемерно улучшать лечебно-профилактическую работу, повышать культуру обслуживания трудящихся, охранять их здоровье.

XII съезд ВЛКСМ

20, 22 и 23 марта в Москве продолжал работу XII съезд ВЛКСМ. Делегаты съезда обсуждали отчетные доклады Центрального Комитета и Центральной ревизионной комиссии ВЛКСМ.

Выступивший на съезде секретарь ЦК ЛКСМ Украины тов. **Шовяль** рассказал об активном участии комсомольцев Украины в коммунистическом строительстве.

В основных отраслях промышленности Украины работает свыше полутора миллионов комсомольцев и молодых рабочих. В том, что промышленность республики в 1953 году произвела продукции в два раза больше, чем в 1950 году, немалая заслуга молодежи. Свыше полумиллиона комсомольцев занято в сельском хозяйстве, более 32 тысяч комсомольцев являются трактористами и комбайнерами. Сейчас создано более 9 тысяч комсомольско-молодежных звеньев по выращиванию кукурузы. Свыше 11 тысяч украинских комсомольцев уже выехали в Казахстан на освоение целинных и залежных земель.

Горячо приветствовал участников съезда президент академии наук СССР академик **Несмеянов**.

Комсомол—это сокровищница кадров науки, сказал тов. Несмеянов. Комсомольцы завоевывают свое место в науке. Около 1200 членов ВЛКСМ являются аспирантами и докторантами академии наук.

О славных делах молодежи рассказали на съезде секретарь Ленинградского обкома ВЛКСМ тов. **Шумилов**, секретарь ЦК ЛКСМ Узбекистана тов. **Муртазаев**, комсорг ЦК ВЛКСМ на Горьковском автомобильном заводе имени Молотова тов. **Кремотов** и другие.

Горячими продолжительными аплодисментами встретили участники съезда выступление секретаря ЦК Ново-демократического союза молодежи Китая т. **Лю Бао-шани**. От имени всех членов союза и всей молодежи Китая он передает советской молодежи братский привет. Он заверяет съезд, что китайская молодежь сделает все для того, чтобы и впредь укреплять дружбу между молодёжью Советского Союза и Китая.

Под продолжительные аплодисменты и возгласы «ура» китайская делегация передала президиуму съезда красное бархатное знамя Ново-демократического союза молодежи, а также, действующую модель станка. Члены делегации преподнесли участникам съезда значки китайско-советской дружбы.

Затем слово предоставляется президенту Всемирной федерации демократической молодежи **Бруно Бернини**. Тепло встреченный, он оглашает послание федерации XII съезду ВЛКСМ. Бруно Бернини преподносит съезду почетное знамя федерации и альбом, в котором отражена восьмилетняя борьба федерации в защиту интересов молодежи.

С докладом мандатной комиссии выступил секретарь ЦК ВЛКСМ тов. **Сазничастый**. Он сообщает, что за время, прошедшее после XI съезда, ряды ВЛКСМ увеличились более чем на 9 миллионов человек.

Бурными аплодисментами встречается сообщение мандатной комиссии о том, что делегатами XII съезда единодушно избраны руководители Коммунистической партии и Советского правительства товарищи Г. М. Маленков, В. М. Молотов, Н. С. Хрущев, К. Е. Ворошилов, Н. А. Булганин, Л. М. Каганович, А. И. Микоян, М. З. Сабуров, М. Г. Первухин, Н. М. Шверник, П. К. Пономаренко, А. И. Кириченко, М. А. Суслов, П. Н. Поспелов, Н. Н. Шаталин.

Всего на XII съезд ВЛКСМ избрано 1 334 делегата. В составе делегатов—работники всех отраслей народного хозяйства нашей страны.

556 делегатов имеют правительственные награды. Среди делегатов—8 Героев Советского Союза, 24 Героя Социалистического Труда, 16 делегатов съезда являются депутатами Верховного Совета СССР, 18 делегатов—депутатами Верховных Советов союзных республик, 421 делегат—депутатами областных, краевых, городских, окружных, районных и сельских Советов. На съезде представлена молодежь 45 национальностей СССР. В числе делегатов—559 женщин.

Съезд единодушно утверждает доклад мандатной комиссии.

В прениях по отчетным докладам Центрального Комитета и Центральной ревизионной комиссии ВЛКСМ выступили секретарь ЦК комсомола Белоруссии тов. **Машеров**, знатная украинская доярка, Герой Социалистического Труда т. **Рава**, секретарь Ивановского обкома комсомола тов. **Завьялова**, председатель комитета по физкультуре и спорту при Совете Министров СССР т. **Романов**, секретарь правления Союза Советских писателей т. **Сурков** и другие.

На вечернем заседании 22 марта присутствовали горячо встреченные участники съезда товарищи **Г. М. Маленков, Н. С. Хрущев, К. Е. Ворошилов, Н. А. Булганин, М. А. Суслов, П. Н. Поспелов, Н. Н. Шаталин**.

Съезд продолжил свою работу.

(ТАСС).

Впереди соревнующихся

Комсомольцы Ларьякского рыбоучастка (секретарь комсомольской организации т. Вергунова) широко развернули социалистическое соревнование в честь XII съезда ВЛКСМ. Все они выполнили обязательства на 130—140 процентов.

Впереди соревнующихся идут тт. Торонов, Бадмаев, Бактаев и другие. Эти товарищи и сейчас не снижают темпов работы.

Александрова.

Следуйте их примеру

Еще в половине марта отдельные молокосдатчики Вампугольского сливкоот. деления выполнили годовой государственный план молокопоставок.

Так Кошкарова Л. Н., Белякова Н. Ф. выполнили план молокопоставок на 100 процентов; Синюгин П. В., Лаврова и другие на 50 процентов.

Досрочно рассчитавшись с государственным заданием молокопоставок, эти товарищи призывают трудящихся района следовать их примеру.

В. Белякова.

Зав. сливкоотделением Вампугольского сельского Совета.

План выполнили досрочно

Ларьякская столовая по состоянию на 25 марта мартовский план товарооборота выполнила на 101 процент.

Правильно рассчитав потребности населения, работники столовой рассчитывают с 26 по 31 марта текущего года значительно перевыполнить задание и дать до конца месяца продукции не менее, чем на 10 тысяч рублей, что составляет в процентном отношении, более 20 процентов месячного задания.

Учитывая свои возможности, коллектив работников столовой к международному дню Первого Мая еще более усилит свою производственную активность.

Шарыпов.

Указ Президиума Верховного Совета СССР

О СОЗЫВЕ ВЕРХОВНОГО СОВЕТА СССР

Президиум Верховного Совета СССР на основании статьи 55 Конституции СССР **постановляет:**

Созвать первую сессию Верховного Совета Союза Советских Социалистических Республик IV созыва 20 апреля 1954 года в г. Москве.

Председатель Президиума Верховного Совета СССР
К. Ворошилов.

Секретарь Президиума Верховного Совета СССР
Н. Пегов.

Москва, Кремль 24 марта 1954 года.

РЕШЕНИЕ № 45

исполнительного комитета Ларьякского районного Совета депутатов трудящихся, Ханты-Мансийского национального округа, Тюменской области

ОБ УТВЕРЖДЕНИИ СОСТАВА ОКРУЖНОЙ ИЗБИРАТЕЛЬНОЙ КОМИССИИ ПО ВЫБОРАМ В ЛАРЬЯКСКИЙ РАЙОННЫЙ СОВЕТ ДЕПУТАТОВ ТРУДЯЩИХСЯ ПО ЛАРЬЯКСКОМУ ИЗБИРАТЕЛЬНОМУ ОКРУГУ № 11

На основе ст. ст. 46—47 „Положения о выборах в краевые, областные, окружные, районные, городские, сельские и поселковые Советы депутатов трудящихся РСФСР" и на основании подпункта „а" пункта 2-го Указа Президиума Верховного Совета РСФСР № 629 от 3 августа 1951 года „О порядке проведения выборов в краевые, областные, окружные, районные, городские, сельские и поселковые Советы депутатов трудящихся РСФСР по отдельным избирательным округам вместо выбывших депутатов" исполком райсовета **решил:**

Утвердить окружную избирательную комиссию по выборам в Ларьякский районный Совет депутатов трудящихся по Ларьякскому избирательному округу № 11 в составе следующих представителей общественных организаций и обществ трудящихся:

Председатель окружной избирательной комиссии **Калинин Иван Федорович**—от общего собрания коллектива работников Ларьякского РОМВД.

Заместитель председателя окружной избирательной комиссии **Пинин Борис Афонасьевич**—от Ларьякской территориальной коммунистической партийной организации.

Секретарь окружной избирательной комиссии **Симарина Харитина Александровна**—от коллектива работников управления сельского хозяйства исполкома районного Совета депутатов трудящихся.

Члены избирательной комиссии:

Стрельцов Илья Ефимович—от общего собрани аботников Ларьякской районной больницы.

Бутакова Клавдия Дмитриевна—от общего собрания рабочих и служащих Ларьякского рыбоучастка.

Зам. председателя исполкома районного Совета депутатов трудящихся А. КУЛИКОВ.

Секретарь исполкома районного Совета депутатов трудящихся В. ПОСПЕЛОВ.

*

ПО СЛЕДАМ НЕОПУБЛИКОВАННЫХ ПИСЕМ

В конце января 1953 года в редакцию нашей газеты поступила заметка, в которой пайщик из д. Больше-Тархово рассказывал о том, что продавец сельмага Лихошва плохо обслуживала потребителя, допускала растраты и т. п. Копия корреспонденции была направлена председателю Нижне-Вартовского рыбкоопа т. Шмигельскому. Последний редакции сообщил, что факты, изложенные в заметке, подтвердились. Продавец Лихошва правлением рыбкоопа с работы снята.

Заявление Советского Правительства

об отношениях между Советским Союзом и Германской Демократической Республикой

Правительство Советского Союза неизменно руководствуется стремлением содействовать урегулированию Германской проблемы в соответствии с интересами укрепления мира и обеспечения национального воссоединения Германии на демократических основах.

Этим целям должно служить проведение практических мер по сближению Восточной и Западной Германии, осуществление свободных общегерманских выборов, заключение Мирного Договора с Германией.

Несмотря на усилия Советского Союза, на недавно состоявшемся Берлинском совещании Министров Иностранных Дел четырех держав не было предпринято каких-либо шагов для восстановления национального единства Германии и заключения Мирного Договора.

Ввиду такого положения и в результате переговоров, которые Советское Правительство провело с правительством Германской Демократической Республики, Правительство СССР признает необходимым уже теперь, до объединения Германии и заключения Мирного Договора, предпринять дальнейшие шаги, идущие навстречу интересам Германского народа, а именно:

1. Советский Союз устанавливает с Германской Демократической Республикой такие же отношения, как и с другими суверенными государствами.

Германская Демократическая Республика будет свободно решать, по собственному усмотрению, свои внутренние и внешние дела, включая вопросы взаимоотношений с Западной Германией.

2. За Советским Союзом остаются в Германской Демократической Республике функции, связанные с обеспечением безопасности, вытекающие из обязательств, возложенных на СССР по соглашениям четырех держав.

Советское Правительство приняло к сведению заявление Правительства Германской Демократической Республики о том, что оно будет соблюдать обязательства, вытекающие для Германской Демократической Республики из Потсдамского соглашения о развитии Германии, как демократического и миролюбивого государства, а также обязательства, связанные с временным пребыванием советских войск на территории ГДР.

3. Наблюдение за деятельностью государственных органов Германской Демократической Республики, осуществлявшееся до сих пор Верховным Комиссаром СССР в Германии, —отменяется.

В соответствии с этим функции Верховного Комиссара СССР в Германии ограничиваются теми вопросами, которые связаны с указанным выше обеспечением безопасности и поддержанием соответствующих связей с представителями оккупационных властей США, Англии и Франции по вопросам общегерманского характера, вытекающим из согласованных решений четырех держав о Германии.

* * *

Правительство СССР считает, что существование «Оккупационного статута», установленного для Западной Германии Соединенными Штатами Америки, Англией и Францией, не только несовместимо с демократическими принципами и национальными правами германского народа, но в настоящих условиях, затрудняя сближение между Западной и Восточной Германией, является одной из главных преград на пути национального воссоединения Германии.

В стороне от жизни

Каждый трудящийся упорным трудом, активным участием в общественной жизни села вносит свой скромный вклад в дело строительства коммунизма.

Обособленной, одинокой жизнью, в стороне от всех событий происходящих на селе живет засольщица Иванова в д. Красный Север. Её не увидишь ни на занятиях в политкружке, ни на десятидворке. На неоднократные просьбы принять участие т. Ивановой в работе политкружка, она отвечает: «Я изучила всю историю партии и теперь не хочу этим заниматься».

Спрашивается, чем же занимается т. Иванова? Единственно в чем заинтересована Иванова—это отгрузить рыбу осенью и ждать весенне-летней путины.

Свое влияние т. Иванова оказывает на члена ВЛКСМ Сармаеву. Молодой специалист-радистка Сармаева оказалась также в стороне от жизни села, не повышает своего идейно-политического уровня, забыла правила поведения в обществе.

Общественность д. Красный Север крайне возмущается поведением тт. Ивановой и Сармаевой, осуждает их оторванность от масс и объясняют это только тем, что они не повышают своего идейно-политического уровня, живут отсталыми настроениями. **Викторов.**

Беседы на естественно-научные темы

Погода и её предсказания

Ю. Храбров

Заместитель директора Центрального института прогнозов, кандидат физико-математических наук

(Начало см. в № 25(885))

Наблюдениями за погодой заняты тысячи людей. В Советском Союзе и в других странах для этого создано множество специальных станций. На метеорологических станциях с помощью различных приборов регулярно, несколько раз в сутки, измеряют и передают по телеграфу или радио температуру и давление воздуха, облачность, силу и направление ветра и т. д. На аэрологических станциях наблюдают силу и направление ветра, температуру воздуха и его давление высоко над землей, в „свободной" атмосфере.

Для этой цели используют небольшие воздушные шары, наполненные водородом. К воздушным шарам прикрепляются маленькие автоматические метеорологические станции, имеющие радиопередатчик. Сигналы радиопередатчика слушают на земле и по ним узнают о состоянии атмосферы в верхних слоях. Такие приборы—радиозонды поднимаются над землей до 30 и более километров. Результаты аэрологических наблюдений также регулярно, два раза в сутки, передаются во все бюро погоды. Получив все сведения о состоянии атмосферы, синоптик может предсказать будущее развитие атмосферных процессов и на основании этого составить прогноз погоды.

Если, скажем, холодный воздух, находящийся еще далеко на севере, должен вторгнуться в район, для которого составляется прогноз погоды, то синоптик может заранее предсказать, когда в этом районе следует ожидать похолодания. И, наоборот, по надвигающимся издалека циклонам, связанным с массами теплого воздуха, можно определить появление в том или ином районе дождя и сильного ветра. Однако атмосферные процессы отличаются неустойчивостью, в течение суток метеорологическая обстановка может значительно измениться. Синоптик должен правильно представить себе, как изменяются метеорологические условия, с тем, чтобы внести соответствующие поправки в прогноз.

Для того, чтобы внести такие поправки, нужно учесть влияние на атмосферные процессы многих факторов: перенос тепла и влаги воздухом, приток тепла от солнца и от земной поверхности, приток водяного пара в атмосферу в результате испарения влаги, интенсивность и направление перемещения циклонов и антициклонов, скорости ветра в различных слоях атмосферы. Действие этих факторов, их взаимная связь и обусловленность еще недостаточно изучены. Поэтому предсказания погоды не всегда бывают достаточно точны.

Наука о предсказаниях погоды—синоптическая метеорология—очень молода. Первые предупреждения о бурях с помощью наблюдений метеорологических станций были организованы в России в 1872 году. Вопреки пренебрежительному отношению царского самодержавия к работам русских метеорологов, они во многом превзошли заграничных ученых. Передовые русские ученые-метеорологи, такие, как гениальный климатолог Воейков, известные метеорологи: Броунов, Рыкачев, Мультановский, Фридман и другие, стремились извлечь из своих работ выводы, полезные для практики, главным образом для сельского хозяйства, и во многих случаях это им удавалось сделать.

Предсказания погоды приносят большую пользу народному хозяйству, ими пользуются десятки тысяч людей. В авиации не допускается ни один вылет самолета без предварительного ознакомления пилота с метеорологической обстановкой и с прогнозом погоды. Сведениями о погоде и её прогнозами широко пользуются при строительстве гидроэлектростанций и других сооружений, на транспорте, в морском и речном флоте. На крупных рыболовецких судах-базах организованы небольшие бюро погоды, которые предупреждают рыбаков о надвигающемся шторме. Пользуясь этими предупреждениями, рыбаки могут своевременно убрать снасти и укрыться в бухтах. Сплав больших плотов леса по крупным водохранилищам и озерам проходит успешно только при тихой погоде, поэтому специальные предсказания силы и направления ветра помогают сплавщикам благополучно привести плоты в порты назначения.

В сельском хозяйстве предупреждения о заморозках позволяют во-время принять меры и спасти растения и плоды от гибели. Большие стада скота, пасущегося на отгонных пастбищах, в пустынных степях, вдали от населенных пунктов, пережидают непогоду в укрытиях, пользуясь предупреждениями специальных передвижных метеорологических станций. Эти станции установлены на автомашинах, оборудованы радиостанциями и передвигаются вместе со стадами.

Основываясь на знании климата данной местности, агрометеорологи составляют рекомендации по размещению различных культур по районам страны, о сроках проведения различных сельскохозяйственных работ и т. п.

Проблема разработки надежных методов прогнозов погоды представляет в настоящее время одну из крупнейших научных проблем современности.

В Советском Союзе созданы все условия для плодотворного развития метеорологии. Советские ученые настойчиво работают над разрешением главнейших проблем науки о предсказаниях погоды и своими открытиями обогатили многие отрасли этой науки.

Редактор В. ОЗОЛИНА.

РД 08877 с. Ларьяк, типография Тюменского облполиграфиздата Тираж 1000 экз. Заказ 44

Пролетарии всех стран, соединяйтесь!

Стахановец

Орган Ларьякского райкома КПСС и районного Совета депутатов трудящихся, Тюменской области

Год издания XIII

№ 28 (868)

Воскресенье

4

апреля

1954 года

Цена 10 коп.

Государственная ордена Ленина библиотека СССР имени В. И. Ленина

С огромным удовлетворением встретили трудящиеся нашего района весть о новом снижении государственных розничных цен на продовольственные и промышленные товары.

Трудящиеся горячо благодарят партию и правительство за новое проявление заботы о материальном благосостоянии народа.

В СОВЕТЕ МИНИСТРОВ СОЮЗА ССР И ЦЕНТРАЛЬНОМ КОМИТЕТЕ КОММУНИСТИЧЕСКОЙ ПАРТИИ СОВЕТСКОГО СОЮЗА

О новом снижении государственных розничных цен на продовольственные и промышленные товары

Совет Министров Союза ССР и Центральный Комитет КПСС **постановили:**

1. Снизить с 1 апреля 1954 года государственные розничные цены на продовольственные и промышленные товары в следующих размерах:

Хлеб печеный, мука и макароны

Хлеб ржаной	на 8 проц.
Хлеб пшеничный, булки, баранки и другие хлебо-булочные изделия	на 5 проц.
Мука ржаная, пшеничная, кукурузная и другая мука	на 5 проц.
Соевая блинная мука	на 5 проц.
Макароны, вермишель, лапша и другие макаронные изделия	на 5 проц.

Зерно и фураж

Рожь	на 8 проц.
Пшеница, овес, ячмень и другие виды зерна, отруби, жмыхи, шроты, комбикорма, сено и солома в среднем	на 5 проц.

Бакалейные товары

Чай черный байховый	на 10 проц.
Кофе натуральный, какао, кофейные, чайные и какао-напитки в среднем	на 15 проц.
Соль немолотая	на 10 проц.
Соль молотая нефасованная	на 20 проц.

Ткани

Батист, маркизет, вольта и другие летние плательные хлопчатобумажные ткани и мебельно-декоративные хлопчатобумажные ткани в среднем	на 20 проц.
Хлопчатобумажные ткани с искусственным шелком	на 10 проц.
Ситец, сатин и другие хлопчатобумажные ткани в среднем	на 15 проц.
Шелковые ткани из натурального шелка в среднем	на 10 проц.

Готовая одежда, трикотаж и головные уборы

Платья, блузки и другие швейные изделия из хлопчатобумажных летних плательных тканей в среднем	на 15 проц.
Платья, блузки, белье и другие швейные изделия из других хлопчатобумажных тканей в среднем	на 10 проц.
Платья, блузки, белье и другие швейные изделия из тканей натурального шелка в среднем	на 7 проц.
Трикотажные изделия в среднем	на 8 проц.
Чулки и носки хлопчатобумажные в среднем	на 20 проц.
Чулки и носки шелковые и другие в среднем	на 10 проц.
Чулки из волокна капрон в среднем	на 25 проц.
Головные уборы из хлопчатобумажных, шелковых, полушерстяных и грубосуконных тканей	на 10 проц.
Шляпы соломенные	на 10 проц.

Обувь

Обувь кожаная в среднем	на 7 проц.
Обувь текстильная и комбинированная в среднем	на 20 проц.
Галоши, боты, сапоги и другая резиновая обувь в среднем	на 12 проц.

Галантерейные товары

Галантерея текстильная в среднем	на 10 проц.
Нитки и ниточные изделия в среднем	на 15 проц.
Абажуры в среднем	на 10 проц.
Вата и ватин	на 15 проц.
Иглы швейные, машинные, ручные и другие	на 20 проц.

Ювелирные изделия

В среднем	на 10 проц.

Мыло и парфюмерно-косметические товары

Мыло хозяйственное в среднем	на 15 проц.
Мыло туалетное в среднем	на 20 проц.
Духи, одеколоны и другие парфюмерно-косметические товары в среднем	на 10 проц.

Культтовары и игрушки

Бумага писчая, тетради и другие изделия из бумаги и картона в среднем	на 10 проц.
Карандаши, перья, ручки и другие письменные и чертежные принадлежности и канцелярские товары	на 15 проц.
Игрушки резиновые, целлулоидные, металлические и другие и елочные украшения в среднем	на 15 проц.
Фотоаппараты в среднем	на 10 проц.
Фотобумага, пластинки и другие фототовары	на 15 проц.
Радиолампы в среднем	на 15 проц.

Фарфоровые, фаянсовые и стеклянные изделия

Фарфоровые и фаянсовые изделия в среднем	на 15 проц.
Стеклянная посуда, изделия из хрусталя, ламповые изделия и зеркала в среднем	на 10 проц.

Товары хозяйственного обихода

Электроосветительные лампы, электрические нагревательные приборы, стиральные машины и пылесосы	на 10 проц.
Пилы, сверла, кузнечный, слесарный, столярный и другой инструмент в среднем	на 20 проц.
Металлические кровати	на 15 проц.
Скобяные изделия и замки в среднем	на 10 проц.
Вилы, косы, серпы	на 20 проц.
Ножевые изделия в среднем	на 15 проц.
Лампы и фонари металлические	на 20 проц.
Пухо-перовые изделия	на 10 проц.

Строительные материалы

Шифер	на 10 проц.
Мягкая кровля	на 20 проц.
Фанера	на 15 проц.
Цемент	на 20 проц.
Лаки, краски и товары бытовой химии в среднем	на 10 проц.
Санитарно-техническое оборудование	на 10 проц.
Обои	на 20 проц.
Парниковые рамы	на 30 проц.

Спички и нефтепродукты

Спички	на 20 проц.
Бензин автомобильный и смазочные масла	на 44,5 проц.
Керосин осветительный	на 38 проц.

Спорттовары и другие промтовары

Камеры для спортивных мячей	на 10 проц.
Коньки беговые и фигурные	на 15 проц.
Коньки „Снегурочка", „Спорт" и другие	на 5 проц.
Лыжи и принадлежности к ним	на 10 проц.
Охотничьи и рыболовные принадлежности в среднем	на 10 проц.
Изделия из пластмасс	на 10 проц.

Медикаменты и изделия санитарии и гигиены

Медикаменты и другие изделия санитарии и гигиены в среднем	на 15 проц.
Резиновые изделия санитарии и гигиены в среднем	на 10 проц.

2. Снизить соответственно цены в ресторанах, в столовых и других предприятиях общественного питания.

3. Производить встречную продажу зерна и жмыхов при заготовке хлопка-сырца, шелко-коконов, продукции кенафа, льна-долгунца, конопли, в отношении которых действуют льготные цены, по розничным ценам со скидкой 10 процентов.

Ларьякский избирательный округ № 11

Постановление окружной по выборам в Ларьякский районный Совет избирательной комиссии

Рассмотрев поступивший в Окружную по выборам в Ларьякский районный Совет избирательную комиссию протокол о выставлении кандидатом в депутаты Ларьякского районного Совета по Ларьякскому избирательному округу №11 **Цехармус Ольги Семеновны** и заявления о ее согласии баллотироваться по данному избирательному округу от выставившей организации, окружная по выборам в Ларьякский районный Совет избирательная комиссия, на основании представленных документов, установила, что **Цехармус Ольга Семеновна** выставлена кандидатом в депутаты в полном соответствии со ст. ст. 77, 78, 83 „Положения о выборах в краевые, областные, окружные, районные, городские, сельские и поселковые Советы депутатов трудящихся РСФСР" и пункта 2-го подпункта „в" Указа Президиума Верховного Совета РСФСР от 3 августа 1951 года за № 629 „О порядке проведения довыборов в краевые, областные, окружные, районные, городские, сельские и поселковые Советы депутатов трудящихся РСФСР по отдельным избирательным округам вместо выбывших депутатов".

На основании ст. 84 „Положения о выборах в краевые, областные, окружные, районные, городские, сельские и поселковые Советы депутатов трудящихся РСФСР" Окружная по выборам в Ларьякский районный Совет избирательная комиссия **постановила:**

Зарегистрировать кандидатом в депутаты Ларьякского районного Совета **Цехармус Ольгу Семеновну** 1917 года рождения, проживающую в с.Больше-Тархово Ларьякского района, члена КПСС, работающую председателем рыбартели имени Микояна, для баллотировки по Ларьякскому избирательному округу № 11 по выборам в Ларьякский районный Совет, выставленную рабочими и служащими Ларьякского рыбоучастка, Ларьякского района.

На основании ст. 87 „Положения о выборах в краевые, областные, окружные, районные, городские, сельские и поселковые Советы депутатов трудящихся РСФСР" включить кандидата в депутаты **Цехармус Ольгу Семеновну** в избирательный бюллетень для голосования по Ларьякскому избирательному округу № 11 по выборам в Ларьякский районный Совет.

В соответствии с пунктом 2-м подпунктом „в" Указа Президиума Верховного Совета РСФСР от 3 августа 1951 года за № 629 „О порядке проведения довыборов в краевые, областные, окружные районные, городские, сельские и поселковые Советы депутатов трудящихся РСФСР по отдельным избирательным округам вместо выбывших депутатов" настоящее постановление опубликовать для всеобщего сведения.

Председатель Окружной избирательной комиссии
И. Ф. Калинин.

Заместитель председателя Окружной избирательной комиссии Б. А. ПАЛКИН.

Члены Окружной избирательной комиссии: И. Е. СТРЕЛЬЦОВ, К. Д. БУТАКОВА.

Секретарь Окружной избирательной комиссии
Х. А. САМАРИНА.

3 апреля 1954 года.

КАК НУЖНО ЗАНИМАТЬСЯ

ДОРОГИЕ ШКОЛЬНИКИ! Учась в школе, вы каждый день узнаете что-то новое, с каждым днем увеличиваете ваши знания.

Многим из вас кажется, что учиться трудно. Ничего удивительного в этом нет: ученье—это труд нелегкий.

Огромное значение для приобретения прочных знаний имеет **память**. У одних школьников она лучше, у других — хуже. Но, оказывается, даже самую плохую память можно развивать и совершенствовать, **если заниматься правильно.**

О том, как надо заниматься, чтобы приобрести прочные знания, мне и хочется сегодня поговорить с вами через печать, с тем, чтобы вы смогли наиболее продуктивно и полезно использовать оставшиеся дни последней учебной четверти—наиболее прочно закрепить ранее пройденный материал при повторении и тот материал, который вам еще будут излагать в течение IV четверти.

Что такое память?

Когда мы слушаем музыку, рассказ, рассматриваем картину, читаем книгу, ощущаем аромат цветка,—в этих процессах всегда участвуют наши органы чувств: глаза, уши, нос, язык, кожа—и определенные участки нашего мозга.

Все, что мы узнаем, может быть надолго сохранено в кладовых нашего мозга. Но мозг не только сохраняет наши знания об окружающем мире, **но и обладает способностью по нашему желанию восстававливать эти знания.**

Как происходит этот процесс в нашем мозгу? Грубо это можно сравнить с механической записью звука на фонографе. Если перед фонографом произнести речь или спеть что-нибудь, то на валике его останутся следы, которые затем, спустя долгое время, можно воспроизвести вновь с совершенной точностью (речь, пение). Точно так же, как на валике фонографа сохраняются следы звуковых волн, в нашем мозгу запечатлеваются следы всех раздражений.

Вот почему мы можем совершенно ясно представить себе картины, виденные нами в музее или галлерее, припомнить слышанные ранее объяснения учителя в классе (кто внимательно слушал), припомнить мелодию песни, музыку и т. д.

Если вы выполните какую-либо работу: построите модель, свяжете рукавичку, воротничок и т. д.—то вы уже навсегда запомните, как делается это, и сможете сделать заново, спустя долгое время.

Решив одну математическую задачу, вы легко решите и все задачи такого же типа.

Процесс запоминания, сохранения и последующего припоминания или узнавания того, с чем мы раньше знакомились, что мы переживали и делали, и называется **памятью.**

Представьте себе, ребята, что было бы с людьми, если бы они забыли все, что они знали!? **Память сохраняет знания.** А без знаний немыслима никакая плодотворная работа. Чем больше человек знает и умеет, тем большую пользу он сможет принести своему народу, своей Родине.

Как мы запоминаем

Приходится часто наблюдать, как некоторые учащиеся готовят урок по литературе, истории. Они пять—шесть раз прочитывают одну страницу учебника, потом столько же раз следующую страницу и т. д. Много раз подряд читают один и тот же раздел учебника, много затрачивая для этого дорогого времени. В классе такие учащиеся обычно **гладко** пересказывают то, что было написано в учебнике, **но затрудняются ответить на самые простые вопросы учителя.**

Это происходит потому, что эти ученики учили урок механически, не вдумываясь и не вникая в содержание, или очень мало вдумывались, наспех схватывали главное.

Бывают случаи, когда ученики «очень хорошо» выучивают урок, запоминают наизусть теоремы. Они бойко «доказывают» теорему на доске, но стоит учителю попросить их объяснить то, что написано, и они сразу теряются, потому что они ничего не поняли в теоремах, у них нет настоящих знаний. Конечно, такие ученики не смогут применять «доказанную» теорему к решению задачи: ведь тут прежде всего требуется **умение рассуждать.**

Прочные знания мы получаем при помощи глубокого продумывания. Хорошие ученики всегда придерживаются такого правила: **ничего не заучивай, пока не уяснил все до конца.**

Как готовить уроки?

Прежде всего припомнить объяснение учителя, все, на что обращалось ваше внимание учителем, постараться припомнить задачу, которую он поставил перед вами на уроке, уяснить все новые слова и понятия, непонятные места. Прочитать внимательно материал по учебнику, выделить **основное, главное** и запомнить это в первую очередь, кратко записать основное в тетради, составить план урока, придумать примеры, осмыслить все в целом и решить задачи или пересказать основное содержание урока. Это уже не механический, а смысловой способ запоминания, который основан на понимании. Очень важно связывать новый материал с тем, что вы уже раньше изучали, находить сходство и различие. Если вы изучая восстание рабов в Риме под руководством Спартака, сравните положение этих рабов с положением рабов в Греции и Египте и ясно себе представите черты сходства и различия, то это поможет вам понять и характерные признаки римского рабства и сущность социально-экономического строя, существовавшего в этих странах.

Связывайте то, что проходите в школе, с окружающей вас действительностью. Если вы хорошо продумаете урок, установите связь между новым и старым, с окружающей жизнью, то это очень облегчит **припоминание.** А то, что вы запомнили осмысленно, сознательно, вы легко сможете всегда главное припомнить и применить в жизни.

Смысловое запоминание является наиболее разумным. Такому запоминанию нужно учиться. Многие учащиеся затрачивают много времени на приготовление уроков. Часто они жалуются на плохую память, а на самом деле виновата вовсе не память, а сами ученики, потому что они не умеют правильно учить уроки.

Смысловое запоминание должно подкрепляться механическим: когда вы хорошо разобрались и хорошо продумали материал, прочитайте его еще несколько раз для лучшего запоминания, выпишите даты, выдержки-цитаты, названия, формулы и заучите их.

Секрет прочного запоминания

Если вы хотите иметь прочные знания, то учите уроки **«навсегда»**, а не для того, чтобы только ответить учителю на уроке. Всегда учите уроки внимательно. Недаром говорят, **что память и внимание—близнецы.**

Чем внимательнее вы учите, тем глубже и тверже запомните. Есть, однако, и такие ребята, которые даже гордятся тем, что вот, мол, я только посмотрел в книгу—и уже все знаю! А если проверить знания такого хвастунишки, особенно спустя некоторое время, то окажется, что толком он ничего и не знает, а запомнил только отдельные мысли.

Очень мешает усвоению также и неряшливость записей в тетрадях.

Часто ребята плохо запоминают и потому, что они учат уроки под звуки радио или под разговор домашних. Они выполняют сразу два дела: стараются читать учебник и слушать передачу или разговор. Но русская пословица правильно утверждает: „За двумя зайцами погонишься—ни одного не поймаешь".

Прочное запоминание материала требует от вас, ребята, **усилия воли.**

Не жалейте усилий для того, чтобы все уроки учить «навсегда». Часто бывает так: разозлился человек в материале, прочел его разик (для успокоения совести) и захлопнул книгу. Кажется, все понял и запомнил, а попробуй сам себе рассказать урок—и тут обнаружится, что многое еще не усвоено (и, к сожалению, это чаще всего обнаруживается уже на уроке, когда его спросят).

Поэтому возьмите себе за правило: всегда рассказывать самому себе выученный урок. Не сможете толково рассказать, заставьте себя еще раз прочитать и снова рассказать. Так вы разовьете у себя способность запомнить, обогатите себя прочными знаниями, а знания—это сила, как никогда необходимая нам сейчас в деле построения в нашей стране светлого коммунистического общества.

А как часто, ребята, бывает, что хочется вам побегать, поиграть в футбол, сходить куда-нибудь, почитать интересную книгу в то время, когда надо заниматься. А весной соблазнов много!

В таких случаях, ребята, вы обязательно должны сделать над собой **огромное усилие** и сказать самому себе: **«Не хочется заниматься, а я все-таки пересилю себя. Заставлю себя работать!»**

Волевое усилие помогает бороться даже с усталостью. Бывает, что устал ученик, а уроки еще не выучены. Приходится и тут себя иногда взять в руки, превозмочь усталость и заставить себя закончить работу.

Но усталость, конечно, не всегда нужно преодолевать с помощью волевого усилия. Лучше всего через каждый час делать перерыв в занятиях на 10—15 минут, выйти на воздух или походить по комнате, немного побегать, не следует играть в футбол или какие-нибудь другие игры, сильно утомляющие физически, нельзя также в перерывы играть в шахматы: это тоже умственная работа, утомляет.

Совсем не безразлично, чем вы займетесь сразу же после заучивания. Вот, например, вы выучили стихотворение или раздел по литературе, истории. И если сразу же после этого вы станете решать трудные и сложные задачи, то выученное только что плохо запомнится. Нужно обязательно отдохнуть после заучивания (хотя бы несколько минут), и тогда стихи или проза запомнятся прочнее. Если вы после того, как заучили одно, сразу станете учить другое, вы плохо запомните оба стихотворения или раздела. Не надо учить один за другим сходные предметы.

Чтобы легче и быстрее усвоить материал, надо чередовать трудные и легкие предметы, начинать с трудных (математика, русский язык и т. д.) и переходить к более легким.

Далеко не все из того, что мы однажды хорошо заучили, навсегда сохраняется в нашей памяти. Многое мы забываем.

И тут на помощь нам приходит повторение. Знания, не закрепленные повторением, постепенно забываются. «Повторение—мать учения».

Повторять следует не тогда, когда оно уже забылось. Нужно повторять, просматривать и вспоминать пройденный материал в течение всего года, а не только перед самыми экзаменами.

Дорогие школьники! До конца учебного года остались уже считанные дни. Начинайте серьезно и вдумчиво повторять все пройденное.

Желаю вам хорошего здоровья, бодрости и успехов в подготовке к экзаменам и сдаче их!

Желаю вам радостно, с хорошими оценками закончить учебный год. Перейти из класса в класс. Выпускникам успешно закончить школу и влиться в кипучую, жизнерадостную, наполненную радостью труда и веселья студенческую жизнь вузов.

Е. И. Иванова.
Заведующая учебной частью Ларьякской средней школы.

*

От всего сердца

Продолжительное время я болела, но находилась вне стен больницы. В декабре 1953 года в тяжелом состоянии, не имея надежды на выздоровление, меня доставили в районную больницу.

Внимательно отнесся ко мне медицинский персонал районной больницы. В течение четырех месяцев упорного лечения ко мне вернулись силы и я снова здорова.

Уезжая домой в с. Нижне-Вартовское, я от всего сердца благодарю за чуткое и внимательное отношение ко мне простой женщине со стороны медицинского персонала больницы: врача А. П. Катаева, медицинских сестер Е. А. Кузнеповой, М. Ф. Ярославцевой, Н. Г. Питухиной, Н. П. Грязновой, А. А. Батуриной, санитарок Н. З. Белкиной, Х. М. Тюнь, В. М. Тюнь и других и желаю им плодотворной работы в их благородном труде.

Г. Шумилова.

* * *

Массу наилучших пожеланий пишет в своем письме через газету медицинским работникам районной больницы тов. Тишин.

Он сердечно благодарит за оказанную ему медицинскую помощь со стороны врачей Катаева А. П. и Куркова С. Н., медицинских сестер тт. Кузнецовой, Питухиной, Ярославцевой, Грязновой и других.

Редактор В. ОЗОЛИНА.

РД 08879 с. Ларьяк, типография Тюменского облполиграфиздата Тираж 1000 экз. Заказ 46

Пролетарии всех стран, соединяйтесь!

Стахановец

Орган Ларьякского райкома КПСС и районного Совета депутатов трудящихся, Тюменской области

Год издания XIII
№ 29 (869)
Четверг
8
апреля
1954 года
Цена 10 коп.

Законом для нашей партии и Правительства является обязанность неослабно заботиться о благе народа, о максимальном удовлетворении его материальных и культурных потребностей.

Г. М. МАЛЕНКОВ.

Растет материальное благосостояние народа

С глубоким удовлетворением встречено трудящимися района постановление Совета Министров СССР и Центрального Комитета Коммунистической партии Советского Союза «О новом снижении государственных розничных цен на продовольственные и промышленные товары».

Систематическое снижение цен, последовательно, из года в год осуществляемое Коммунистической партией и Советским правительством, служит важнейшим источником роста реальной заработной платы рабочих и служащих и доходов крестьян.

В результате снижения цен на товары массового потребления, увеличения заработной платы рабочих и служащих, денежных и натуральных доходов крестьян, роста различных льгот и выплат населению за счет государства неуклонно повышается благосостояние всех трудящихся.

Вся наша советская действительность, весь жизненный опыт рабочих, колхозников, интеллигенции наглядно показывает, что забота о благе народа, о максимальном удовлетворении его постоянно растущих материальных и культурных потребностей является высшим законом всей деятельности Коммунистической партии и Советского правительства. Об этом с огромным удовлетворением говорят трудящиеся на собраниях и митингах, проходящих в районе в связи с новым снижением цен.

—Я от всей души приветствую постановление партии и правительства,—сказал на собрании рабочий госбанка тов. Кушников.—Каждый советский человек видит: наша жизнь становится все лучше, все веселее! А когда хорошо живется и работа спорится.

Ту же мысль, только другими словами, выразил колхозник колхоза имени Калинина тов. Перемитин.

—В нашей стране,—сказал он,—делается все для того, чтобы жизнь трудового человека становилась все счастливее и радостнее. Наш долг тружеников сельского хозяйства,—создать изобилие сельскохозяйственных продуктов в стране.

Все выступления рабочих, колхозников, интеллигенции проникнуты чувством законной патриотической гордости советских людей живущих в стране, где забота о благе простого человека превыше всего.

Коммунистическая партия во всей своей деятельности исходит из марксистского положения о том, что систематическое повышение жизненного уровня трудящихся может быть достигнуто только на основе непрерывного роста и совершенствования социалистического производства. Непрерывный рост и совершенствование социалистического производства на базе высшей техники есть средство для максимального удовлетворения постоянно растущих материальных и культурных потребностей всего общества. Таков основной экономический закон социализма, требованиям которого партия и правительство подчиняют все развитие народного хозяйства нашей страны.

Нынешнее снижение цен, как и все предыдущие, есть результат успехов, достигнутых нашим народом под руководством партии в развитии промышленного и сельскохозяйственного производства, результатом систематического роста производительности труда и снижения себестоимости продукции.

Наряду с неослабной заботой о росте и совершенствовании промышленного и сельскохозяйственного производства партия и правительство принимают все меры к дальнейшему расширению и улучшению советской торговли. Выросла розничная сеть, значительно расширен ассортимент и улучшено качество товаров. Со всей решительностью партия и правительство добиваются устранения недостатков в организации торговли, дальнейшего улучшения обслуживания потребителей.

Вот почему советские люди, горячо одобряя очередное снижение цен, связывают дальнейшее улучшение благосостояния с новыми успехами в труде. Очень хорошо по этому поводу сказала тов. Ф. Волкова:

—Новое снижение цен на товары массого потребления—свидетельство крепнущего могущества нашей Родины. Основа этого могущества—наш самоотверженный труд. Мы в впредь будем умножать свои трудовые успехи, чтобы жизнь наша с каждым годом становилась все краше.

Ответом миллионов советских людей на новое снижение цен является большой политический и трудовой подъем.

По Советскому Союзу

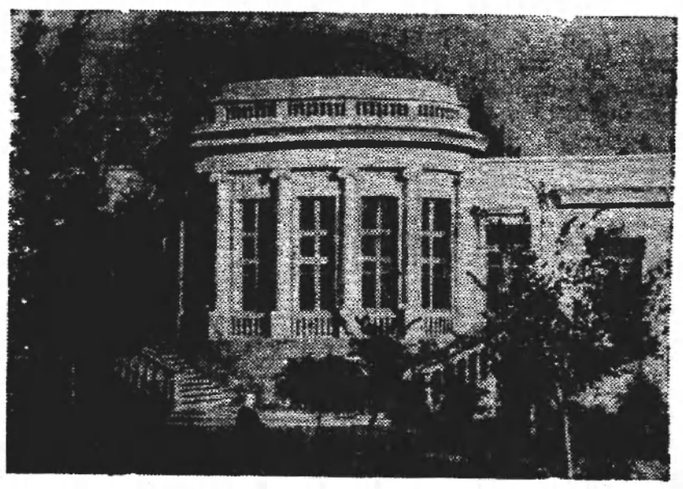

Крымская область. В Евпатории выстроена Центральная курортная поликлиника.

На снимке: у здания поликлиники.

Фото Н. Бондаренко. Пресслише ТАСС.

Предмайские обязательства

Коллектив Владимирского тракторного завода имени Жданова досрочно завершил план первого квартала. Вступив в предмайское социалистическое соревнование, тракторо-строители обязались в апреле повысить производительность труда по сравнению с планом на 2,5 процента, снизить себестоимость продукции на 6 процентов.

На два дня раньше срока завершил квартальный план коллектив Свердловского завода тяжелого транспортного машиностроения. Вступив в предмайское соревнование, коллектив машиностроителей обязался к 25 апреля выполнить план 4 месяцев.

30 марта коллектив Кузнецкого комбината имени И. В. Сталина досрочно выполнил месячное задание по всему металлургическому циклу.

(ТАСС).

На полях страны

На полях Закарпатья полным ходом идут весенние полевые работы. Уже засеяно свыше 16 тысяч гектаров колосовыми. Около полутора тысяч гектаров засеяно подсолнечником. Ракошинская, Бовтратская, Чепская МТС Мукачевского района уже завершили сев ранних колосовых.

Полным ходом идут полевые работы в южных районах Узбекистана. Колхозы долин Шаробада и Турхана засеяли тысячи гектаров хлопчатника. К севу хлопчатника приступили также многие колхозы Бухарской, Наманганской и других областей.

В колхозах Джамбульской области начался весенний сев сахарной свеклы. Более чем на 3000 гектаров свекла будет посеяна квадратно-гнездовым способом. Колхозники области развернули предмайское соревнование за проведение сева в сжатые сроки.

(ТАСС).

ПОСЕВЫ ПОДСОЛНЕЧНИКА

Колхозы Украины посеяли около 40000 га подсолнечника—в два с лишним раза больше, чем к этому же времени в прошлом году. Сев этой масличной культуры ведется повсеместно только квадратно-гнездовым способом, сеялками «СШ-6». (ТАСС).

В ответ на постановление партии и правительства

В интересах народа

Вместе со всем советским народом рабочие и служащие Ларьякской конторы заготживсырье с глубоким удовлетворением восприняли постановление о новом снижении цен на продовольственные и промышленные товары. В коротких выступлениях они выразили горячую благодарность партии и правительству и взяли новые повышенные обязательства.

Выступая на собрании тов. Коханов сказал:

—Седьмое по счету снижение розничных цен—новое яркое доказательство неустанной заботы партии и правительства о счастливой жизни трудящихся. От седьмого снижения цен на промышленные и продовольственные товары я имею при моей семье в количестве 7 человек такие доходы, что один мой член семьи, при нормальных условиях жизни в 1954 году может прожить без затрат, а отсюда видно реальное увеличение заработной платы.

—Каждый из нас ощущает повседневную заботу партии и правительства об улучшении благосостояния трудящихся,—сказала тов. Брюханцева.

—Чтобы еще краше и радостнее была жизнь, каждый из нас должен трудиться еще лучше.

Престарелый труженик тов. Нартымов заявил:

—Мы переживаем радостное событие—снижение цен на товары. Слушал я постановление и думал, какая великая забота о простом народе проявляется у нас, в Советском Союзе. За все это от всей души хочется поблагодарить нашу партию и родное советское правительство. От нового снижения цен моя семья будет экономить не одну сотню рублей. В ответ на заботу партии и правительства я упорно буду трудиться на закрепленном участке работы.

П. Белкин.

СПАСИБО ПАРТИИ

С большой радостью прослушал постановление партии и правительства о снижении цен коллектив отделения госбанка. С докладом выступил кредитный инспектор тов. Сусликов.

Пожилой рабочий тов. Греков, обращаясь к собравшимся, говорит:

—Вот она забота нашего правительства о трудящихся. Будем работать еще лучше, производительнее, чтобы еще больше укрепить могущество нашей любимой социалистической Родины.

Выступая управляющая госбанком тов. Жилина, сказала:

—Новое снижение розничных цен,—говорит тов. Жилина,—вновь демонстрирует перед всем миром преимущества советской социалистической системы хозяйства над капиталистической. Несмотря на строительство таких гигантов, как великие стройки коммунизма, которые требуют огромнейших средств, наше правительство ежегодно снижает цены, чем неуклонно улучшает положение советского народа. За это мы должны отблагодарить партию самоотверженным трудом.

ДЛЯ БЛАГА НАРОДА

Коммунистическая партия и Советское правительство проявляют неустанную заботу о росте материального благополучия трудящихся нашей страны.

В этом году в нашей стране будет построено и произведено:

5540 миллионов метров хлопчатобумажных тканей. Фабрики дадут значительно больше тканей, пользующих повышенным спросом у населения.

242 миллиона метров шерстяных тканей.

Кандидаты блока коммунистов и беспартийных

ОЛЬГА СЕМЁНОВНА ЦЕХАРИУС

По избирательному округу № 11 выдвинута кандидатом в депутаты районного Совета депутатов трудящихся Ольга Семеновна Цехариус, рождения 1915 года, член КПСС с 1948 года.

Ольга Семеновна Цехариус родилась в г. Тобольске, Тюменской области, в семье служащего.

В 1935 году закончив Тобольский рыбопромышленный техникум (технологическое отделение), тов. Цехариус направляется на работу в Тобольский трест внутренних водоемов в качестве техника—технолога и в этом же году направляется на курсы в Мосрыбвтуз в г. Москву. После окончания курсов тов. Цехариус направляется на работу в г. Великие Луки, Калининской области и работает там заведующим производства окружной базы главрыбсбыта.

С 1939 года по 1943 год О. С. Цехариус работает технологом Уватского рыбозавода, а затем в той же должности работает в Тазовском рыбозаводе, в Салехардском консервном комбинате и Березовском рыбозаводе. В 1950 году тов. Цехариус направляется на работу в Нижне-Вартовский рыбозавод и работает там до 1951 года лаборантом. В 1951 году Нижне-Вартовским рыбозаводом переводится в Ларьякский рыбоучасток и работает до февраля 1954 года мастером по обработке рыбы.

В 1954 году по призыву партии О. С. Цехариус едет в колхоз имени Микояна, Больше-Тарховского сельского Совета и избирается председателем объединенного колхоза имени Микояна, где и работает в настоящее время.

Ольга Семеновна Цехариус награждена медалью „За доблестный труд в Великой Отечественной войне 1941—1945 г. г.“, неоднократно премировывалась денежными и ценными подарками.

Тов. Цехариус трудящиеся района знают как чуткого и отзывчивого товарища, выполняющего большую общественную работу на селе.

Коллектив рабочих и служащих Ларьякского рыбоучастка единодушно выставил кандидатом в депутаты районного Совета депутатов трудящихся председателя колхоза имени Микояна Ольгу Семеновну Цехариус по избирательному округу № 11, выразил желание всех, кто знает ее и вполне уверен в том, что Ольга Семеновна Цехариус оправдает доверие избирателей.

Тов. О. С. Цехариус—достойный кандидат в депутаты районного Совета депутатов трудящихся.

За дальнейший подъём физкультурно-спортивной работы

Физической культуре и спорту в нашей стране придается огромное значение. Об этом наглядно говорят цифры бюджета СССР. В распоряжение трудящихся нашей страны представлены десятки тысяч стадионов, спортплощадок, дворцов физической культуры и т. п.

Ежегодно спортсмены Советского Союза добиваются все новых достижений, устанавливают всесоюзные и мировые рекорды. На всех проводимых соревнованиях за рубежом, спортсмены СССР показывают образцы советского спорта, крепят спортивную связь между странами.

Для широкого вовлечения комсомольцев и молодежи в занятия лыжным спортом в январе — феврале 1954 года проводился традиционный профсоюзно-комсомольский лыжный кросс, в котором приняло участие миллионы трудящихся.

В с. Ларьяке только 4 апреля райкомом комсомола совместно с райздравотделом в районном центре проведен профсоюзно-комсомольский лыжный кросс, в котором приняло участие 43 человека.

Проведение лыжного кросса показало, что райком комсомола и райздравотдел плохо подготовились к этому мероприятию. Кросс вместо января месяца проводился в апреле. Из комсомольских организаций райцентра приняли участие в кроссе только единицы, а от профсоюзных организаций не было участников вообще. Совершенно не принимали участия в соревнованиях комсомольские организации районной конторы связи (секретарь т. Смолина), рыбоучастка (секретарь т. Вергунова), исполкома райсовета (секретарь т. Никурова), рыбкоопа (секретарь т. Рузина) и другие.

Мало участвовало в кроссе учащихся средней школы. В то время, когда школа имела полную возможность выставить минимум 100 человек. Однако преподаватель физического воспитания т. Калабин, комсомольские организации и пионерская дружина не провели соответствующей работы с учащимися и не приняли активного участия в кроссе. Таким образом этот массовый кросс фактически не был массовым.

Соревнование проводилось по различным группам и на различные дистанции. По группе мужчин на 10 км. участвовало всего 10 человек; места распределились следующим образом: первое место с результатом 52 мин. 02 сек. занял Никита Питухин, второе—Михаил Семенов с результатом 52 мин. 29 сек., третье—Алексей Коробейников с результатом 55 мин. 13 сек.

По группе женщин на 3 километра приняло участие только 5 человек. Лучшие результаты показали Валентина Мазикова, Октябрина Елисеева, Александра Рузина.

По группе мальчиков на 5 километров первое место со временем 28 мин. 45 сек. занял Александр Тюльканов, второе—Валерий Куликов со временем 28 мин. 53 сек., третье—Леонид Шиловских со временем 30 мин. 12 сек.

По группе мальчиков на 3 километра первое место занял Юрий Копылов, его время 17 мин. 55 сек., второе—Юрий Коркин со временем 18 мин. 08 сек., третье—Петр Малышкин со временем 19 мин. 16 сек.

По группе девочек на 3 километра первое место заняла Галина Шапина, пройдя дистанцию за 21 мин. 45 сек., второе—Полина Климова со временем 21 мин. 56 сек., третье—Валентина Сигильетова со временем 22 мин. 12 сек.

Участники соревнования, занявшие первые три места, награждены грамотами РК ВЛКСМ и райздравотдела.

Нужно отметить, что участники соревнований показали низкие технические результаты. Это явилось следствием того, что ни один из участников кросса не уложился в нормы третьего спортивного разряда.

В день соревнований на площадке, где проходил кросс собралось много молодежи и взрослого населения. Это говорит о том, что у молодежи есть интерес к спорту. Однако райком комсомола (секретарь т. Пальянов), заместитель заведующего райздравотделом по физическому воспитанию (т. Сафонов) забыли об интересах молодежи и в течение всей зимы не провели ни одного спортивного соревнования.

Наступил апрель. Скоро весна вступит в свои права. Необходимо уже сейчас начать подготовку к открытию летнего спортивного сезона, этого как раз и не наблюдается.

Задача райкома комсомола, райздравотдела, первичных комсомольских организаций—тщательно подготовиться к встрече летнего спортивного сезона и провести его на высоком спортивном уровне.

В. Ярославцев.
Главный судья соревнований.

Охраняйте лес от пожаров

Каждый гражданин Советского Союза должен запомнить, что лес есть огромное богатство Советского государства.

Лес является не только как строительный материал или топливо, но он обогащает и украшает природу. В лесу можно отдохнуть, подышать свежим воздухом, укрепить свое здоровье. Лес дает млады, способствует повышению урожайности на колхозных полях, предохраняет от высыхания водоемы, дает приют и пищу пушным зверям и боровой дичи. К лесу надо относиться бережно, помогать расти и не истреблять его без надобности. Трудящиеся нашего района должны строго придерживаться этого правила.

Основной истребитель леса—огонь. Лесные пожары особенно возникают от халатного, несерьезного отношения человека с огнем в лесу: разкладывание дымокуров, бросание не потушенных окурков, спичек и т. д. Особенно такое явление наблюдается в лесах, где большая засоренность, неубранный хворост.

Ларьякскому лесничеству (лесничий т. Палкин) нужно обратить особое внимание на очищение лесных делян, на которых производилась заготовка леса. Факты говорят о том, что в прошедшие годы лесовырубки оставались захломленными, а своевременно мер к очищению их не принималось.

В связи с наступлением весенне-летнего периода необходимо сейчас работникам лесной охраны совместно с исполкомами сельских Советов организовать работу по очищению делян от хвороста, проводить среди населения массово-разъяснительную работу по охране лесов.

Лопатин.

В странах народной демократии

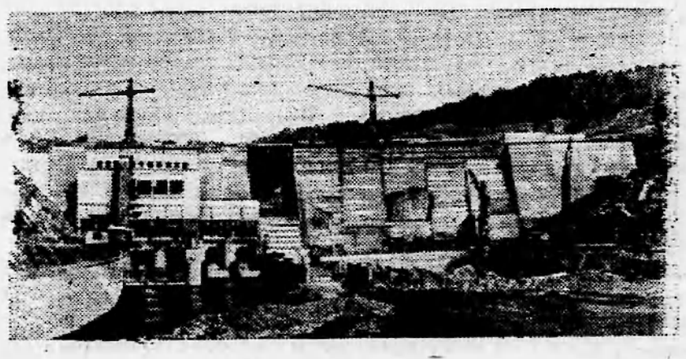

Чехословацкая Республика. Общий вид строящейся Вирской плотины. Прессклише ТАСС.

В Чехословакии после снижения цен

Постановление ЦК Коммунистической партии правительства Чехословакии о третьем снижении цен трудящиеся страны восприняли с большим воодушевлением. На заводах, фабриках, шахтах, в селах состоялись собрания и беседы, на которых рабочие и крестьяне горячо обсуждали постановление. 1 апреля на митинге в Праге, посвященном снижению цен присутствовало 190 тысяч человек.

Одновременно с снижением цен 1 апреля в Чехословакии было открыто 150 новых продовольственных и 52 промтоварных магазинов.

Помощь китайского народа Корейской НДР

Большую помощь трудящимся Корейской народно-демократической республики оказывает братский китайский народ. Наряду с различными стройматериалами из Китая систематически поступают в большом количестве товары народного потребления и продовольствия.

С января по 22 марта из Китая было получено свыше 55 тысяч тонн продовольствия, более 17500 тыс. метров мануфактуры, 250 тыс. тонн угля и много других товаров.

Против военных приготовлений боннского правительства

В Западной Германии ширится движение народного протеста против военных приготовлений боннского правительства.

Участники открытого собрания, организованного коммунистической партией Германии в городе Брухзале, осудив политику милитаризации Западной Германии, проводимую правительством Аденауэра, приняли резолюцию, в которой обращаясь к боннскому бундестагу пишут: «Мы протестуем против изменения конституции с целью введения воинской повинности и заверяем, что мы защитим нашу молодежь и совместно с ней будем бороться против призыва в армию. Мы требуем: Немцы за один стол! Аннулируйте боннский и парижский договоры».

(ТАСС).

Редактор В. ОЗОЛИНА.

РД 08680 с. Ларьяк, типография Тюменского облполиграфиздата Тираж 1000 экз. Заказ 48

Пролетарии всех стран, соединяйтесь!

Государственная ордена Ленина библиотека СССР имени В. И. Ленина

Стахановец

Орган Ларьякского райкома КПСС и районного Совета депутатов трудящихся, Тюменской области

Год издания XIII

№ 30 (870)

Воскресенье

11 апреля 1954 года

Цена 10 коп.

Началась весенняя путина

Низовья Волги все больше освобождаются от льда. На весеннюю путину вышли сотни рыболовецких бригад. В первые же дни они берут большие уловы.

Астраханские рыбаки обязались добыть сверх годового плана 21 тысячу центнеров рыбы.

(ТАСС).

Больше внимания колхозному строительству

Сселение и оседание кочевого и полукочевого национального населения—большая и ответственная работа, требующая от руководителей партийных и советских организаций максимального напряжения, постоянного изыскания путей, облегчающих решение этой задачи.

Партийные и советские организации района провели некоторую работу по осуществлению мероприятий партии и правительства по переводу кочевого и полукочевого населения на оседлый образ жизни. В районе свыше 180 хозяйств, с помощью государства колхозники – бывшие кочевники и полукочевники—построили для себя 142 жилых дома. Неузнаваемо изменились хозяйственные центры колхозов имени Ворошилова, «Комсомолец», «Передовик» и других.

Однако во многих оседающих национальных колхозах района строительство идет крайне медленно, при низком качестве и дорого. Неудовлетворительно идет строительство в колхозах «Красная звезда», где нужно построить в этом году 17 домов, «Ударник 2-й пятилетки»—12 домов, «Передовик»—20 домов.

Недопустимо медленно идет строительство в колхозе имени Молотова. В текущем году здесь нужно построить 16 жилых домов, коровник, овощехранилище, 17 звероклеток и 17 домиков для зверей. По существу к строительству этих объектов колхоз не приступил до сего времени.

В отдельных колхозах района дома строятся без проектов, кому как вздумается. Бесплановано расположен поселок колхоза «Красная звезда», новые дома построены не стандартные, низко качество строительных работ, а ведь здесь ни один раз были работники отдела колхозного строительства т.т. Яров и Блоха, однако надлежащего порядка в строительстве колхозных объектов не навели.

Крайне плохо обстоит дело со строительством общественных объектов. В районе нужно построить 2 общественные бани, 3 хозяйственных склада, 5 коровников, 2 детских яслей, 3 радиоузла, 129 звероклеток, 98 домиков для зверей в т. д. Огромным недостатком в строительстве является то, что часто оно не доводится до конца. В ряде колхозов наблюдается такое явление, что во вновь построенных домах не сложены печи, не сделаны вторые рамы, не произведена внутренняя отделка.

Такое положение со строительством в оседающих колхозах дальше нетерпимо. Надо использовать лето, как лучший сезон для строительства. Над осуществлением мероприятий по оседанию и сселению кочевого и полукочевого национального населения обязаны работать советские и партийные организации, управление сельского хозяйства, отдел колхозного строительства, рыбаколхозсоюз. В новых хозяйственных центрах обязаны развернуть полным ходом строительство ведомственные организации.

Проходившая на днях сессия Ларьякского райсовета депутатов трудящихся разработала конкретные мероприятия по организации строительства, по развитию комплексного общественного хозяйства.

Задача партийных и советских организаций, правлений колхозов—сочетать строительство с выполнением государственных планов, добиваясь того, чтобы каждый сселяющийся колхоз в этом году успешно выполнил государственные планы.

Сегодня—довыборы в местные Советы депутатов трудящихся

Все готово к приему избирателей

Товарищи избиратели избирательного округа № 11 по выборам в районный Совет депутатов трудящихся!

Окружная избирательная комиссия приглашает вас прибыть сегодня с 6 часов утра на избирательный участок, расположенный в помещении Ларьякской средней школы и отдать свои голоса за кандидата блока коммунистов и беспартийных Ольгу Семеновну Цехарпус.

Окружная избирательная комиссия с помощью общественности сделала все необходимое, чтобы создать избирателям удобства, обеспечить тайну голосования. Помещение избирательного участка украшено, оборудованы кабины, подготовлены урны.

Товарищи избиратели! Окружная избирательная комиссия призывает всех избирателей избирательного округа №11 явиться сегодня на выборы и исполнить свой гражданский долг, проголосовать за кандидатов народного блока коммунистов и беспартийных.

И. Калинин.

Председатель Окружной избирательной комиссии избирательного округа № 11 по выборам в районный Совет депутатов трудящихся.

В СОВЕТЕ МИНИСТРОВ СССР И ЦЕНТРАЛЬНОМ КОМИТЕТЕ КПСС

О Всесоюзной сельскохозяйственной выставке

Для широкой пропаганды достижений социалистического сельского хозяйства, быстрейшего внедрения в колхозное и совхозное производство передового опыта колхозов, совхозов, машинно-тракторных станций, передовиков и организаторов сельского хозяйства, а также достижений научно-исследовательских и опытных учреждений, Совет Министров СССР и Центральный Комитет КПСС постановили:

1. Открыть постоянно-действующую Всесоюзную сельскохозяйственную выставку в городе Москве 1 августа 1954 года.

2. Предоставить право участия на Всесоюзной сельскохозяйственной выставке:

а) колхозам, совхозам, лесхозам, и сельским районам, которые достигли показателей по растениеводству или животноводству, установленных для участников Выставки, и выполнили обязательства по сдаче государству сельскохозяйственной продукции и натуральной оплаты за работы МТС;

б) машинно-тракторным и специализированным станциям, которые достигли установленных для них показателей по урожайности сельскохозяйственных культур или продуктивности животноводства в обслуживаемых ими колхозах, обеспечили выполнение колхозами обязательств по сдаче государству сельскохозяйственной продукции и натуральной оплаты за работы МТС, выполнили план основных тракторных работ в сроки, установленные договорами с колхозами, и не превысили плановой себестоимости работ;

в) колхозным и совхозным животноводческим фермам, отделениям совхозов, скотооткормочным пунктам, государственным племенным рассадникам и конным заводам, заводским конюшням, ипподромам, инкубаторно-птицеводческим станциям, птицефабрикам, ветеринарным участкам, лечебницам и лабораториям, элитно-семеноводческим хозяйствам, учебным и опытным хозяйствам, биофабрикам, организациям водного хозяйства, сельско-хозяйственным ремонтным мастерским и заводам, сельским электростанциям, подсобным хозяйствам предприятий и учреждений, лесным, виноградным, плодовым и тутовым питомникам, рыбоводным и охотничьим хозяйствам и питомникам, организациям юных натуралистов и юных техников, при достижении ими установленных для них показателей;

г) сельскохозяйственным и лесным учебным заведениям, обеспечившим подготовку квалифицированных специалистов, научно-исследовательским учреждениям, селекционным и опытным станциям, опытным полям и пунктам, государственным сортоиспытательным участкам, имеющим научные достижения широкого практического значения для повышения культуры земледелия и развития сельского хозяйства, а также успехи в пропаганде и внедрении в колхозное и совхозное производство достижений науки и передового опыта;

д) школам по подготовке руководящих кадров и училищам механизации сельского хозяйства, имеющим успехи в подготовке квалифицированных работников на основе широкого использования достижений науки и передового опыта;

е) заводам и цехам, производящим для сельского хозяйства тракторы, автомобили, сельскохозяйственные машины, силовые установки и запасные части, минеральные удобрения, ядохимикаты и нефтепродукты, а также конструкторским бюро, научно-исследовательским институтам и их лабораториям, принимающим участие в производстве указанной продукции и имеющим лучшие показатели в работе.

3. Предоставить право участия на Всесоюзной сельскохозяйственной выставке:

а) колхозникам, работникам машинно-тракторных и специализированных станций, совхозов, лесхозов, сельскохозяйственных ремонтных мастерских и заводов, организаций водного хозяйства, птицефабрик, скотооткормочных пунктов и других хозяйств, добившихся установленных для них показателей урожайности сельскохозяйственных культур, продуктивности животноводства и производительности машин;

б) председателям колхозов, директорам машинно-тракторных и специализированных станций, директорам совхозов, лесхозов, птицефабрик, скотооткормочных пунктов и сельскохозяйственных ремонтных и механических мастерских и их заместителей и заведующих нефтехозяйственными МТС и совхозов, управляющим отделениями и фермами совхозов, заведующим животноводческими фермами и пасеками, специалистам колхозов, МТС, совхозов и других хозяйства—агрономам, зоотехникам, ветеринарным врачам и ветеринарным фельдшерам, специалистам лесного и водного хозяйства, инженерам-механизаторам и механикам, инженерам, техникам строителям обеспечившим своей работой участие хозяйств на Выставке;

в) агрономам, зоотехникам, ветеринарным работникам, инженерам-механизаторам, мелиораторам, агролесомелиораторам и другим специалистам сельского и лесного хозяйства, работающим в сельскохозяйственных органах, отделах и управлениях министерств, научным работникам и практикам, которые своей работой обогащают сельскохозяйственную науку, широко внедряют передовой опыт и помогают колхозам, машинно-тракторным станциям и совхозам успешно выполнять стоящие перед ними задачи по повышению урожайности сельскохозяйственных культур, развитию общественного животноводства и повышению его продуктивности и способствуют дальнейшему подъему сельского хозяйства;

г) рабочим, мастерам, изобретателям, конструкторам, авторам конструкций машин, инженерно-техническим и руководящим работникам цехов, заводов, конструкторских бюро управлений министерств, которые своей работой способствуют оснащению сельского хозяйства передовой техникой, обеспечению его удобрениями, ядохимикатами и нефтепродуктами и имеют высокие показатели в работе;

д) юным натуралистам, юным техникам по установленным для них показателям.

4. Утвердить постановление Главного Комитета Всесоюзной сельскохозяйственной выставки «О показателях и условиях для отбора участников Всесоюзной сельскохозяйственной выставки в 1954 г. по результатам работы в среднем за 1952—1953 г.г. и выставки 1955 года по результатам работы за 1954 год».

Предоставить Главному Комитету Всесоюзной сельскохозяйственной выставки право рассматривать и утверждать дополнительно показатели и условия для отбора участников Выставки по культурам и отдельным отраслям, не предусмотренным в указаниях Главного Комитета Выставки, и утвердить, в виде исключения, участников Выставки 1954 года по результатам работы за 1952 г. или за 1953 г. по показателям, утвержденным настоящим постановлением.

(Окончание см. на 2-й стр.)

В Совете Министров СССР
и Центральном Комитете КПСС

О Всесоюзной сельскохозяйственной выставке

(Начало см. на 1-й стр.)

Установить, что колхозники, работники машинно-тракторных и специализированных станций совхозов, лесхозов, научно-исследовательских учреждений и другие работники сельского хозяйства, партийные и советские работники, получившие в 1952 и 1953 годах звание Героя Социалистического Труда и награжденные орденами и медалями СССР за достижение высоких показателей в развитии сельского хозяйства, утверждаются участниками Всесоюзной сельскохозяйственной выставки по достигнутым ими показателям.

5. Для поощрения участников Всесоюзной сельскохозяйственной выставки, добившихся наилучших показателей в деле повышения урожайности сельскохозяйственных культур, продуктивности животноводства, использование производства сельскохозяйственных машин, удобрений; ядохимикатов и нефтепродуктов, установить следующие награды и премии, ежегодно присуждаемые Главным Комитетом Всесоюзной сельскохозяйственной выставки:

а) для колхозов, совхозов, машинно-тракторных станций и других хозяйственных организаций, участвующих на Всесоюзной сельскохозяйственной выставке,—1000 дипломов первой степени и 3000 дипломов второй степени. Награжденные дипломами первой степени одновременно получают премию—грузовой и легковой автомобили, награжденные дипломами второй степени одновременно получают премию—грузовой автомобиль.

Кроме того, для поощрения особо отличившихся колхозов, совхозов, машинно-тракторных станций и других хозяйств, участвующих на Всесоюзной сельскохозяйственной выставке, установить премии в следующем количестве:

а) 200 комплектов автопоилок, 200 комплектов электродоильных агрегатов, 500 комплектов ветросиловых установок, 500 радиотрансляционных установок, 500 комплектов киноустановок и 500 колхозных библиотек;

б) для председателей колхозов, директоров машинно-тракторных станций, совхозов, руководителей других хозяйств и их заместителей, а также передовиков, специалистов и организаторов сельского и лесного хозяйства и работников промышленности, участвующих на Всесоюзной сельскохозяйственной выставке: 1500 Больших золотых медалей, 3500 Малых золотых медалей, 10000 Больших серебряных медалей, 25000 Малых серебряных медалей.

Кроме того, для поощрения особо отличившихся передовиков сельского и лесного хозяйства и работников промышленности установить премии в следующем количестве: 300 легковых автомобилей «Победа», 2000 мотоциклов, 3000 велосипедов, 2500 швейных машин, 5000 радиоприемников, 7000 наручных и карманных часов.

6. Установить, что все участники Всесоюзной сельскохозяйственной выставки награждаются медалью участника Всесоюзной сельскохозяйственной выставки и получают свидетельство об участии на Выставке.

7. Возложить руководство работой по подготовке к Всесоюзной сельскохозяйственной выставке в республиках, краях и областях на Советы Министров республик, исполнительные комитеты краевых и областных Советов депутатов трудящихся, а в сельских районах на исполнительные комитеты районных Советов депутатов трудящихся.

Установить срок окончания работ по отбору и представлению кандидатов на Всесоюзную сельскохозяйственную выставку—15 мая 1954 г.

8. Обязать советские, партийные и сельскохозяйственные органы широко разъяснить колхозникам, рабочим машинно-тракторных и специализированных станций, совхозов и лесхозов показатели и условия для участия на Всесоюзной сельскохозяйственной выставке и возглавить массовое социалистическое соревнование между колхозами, совхозами, лесхозами, машинно-тракторными и специализированными станциями, промышленными предприятиями и районами, а также между колхозниками, работниками машинно-тракторных станций, совхозов и лесхозов, специалистами и организаторами сельского хозяйства за право участия на Всесоюзной сельскохозяйственной выставке, за выполнение и перевыполнение государственных планов развития сельского хозяйства.

*

По материалам «Стахановца»

„Справедливое возмущение"

Под таким заголовком в нашей газете от 25 марта за № 25(865) была помещена заметка, в которой рассказывалось о нарушении общественного порядка в районном Доме культуры.

Как сообщил нам заведующий отделом культуры исполкома райсовета т. Захаров, факты, изложенные в заметке, подтвердились. Заметка была обсуждена на аппаратном совещании работников Дома культуры, на котором приняты мероприятия по организации культурного отдыха трудящихся. Директору Дома культуры т. Спиряновy за отсутствие дежурства в зрительном зале во время концерта приказом по отделу культуры поставлено на вид.

За повсеместное распространение опыта передовиков сельского хозяйства!

6.123 ЛИТРА МОЛОКА ОТ КОРОВЫ

М. САВЧЕНКО

Доярка колхоза имени Ленина, Лебединского района, Сумской области, Герой Социалистического Труда

На основе прочной кормовой базы артели из года в год увеличиваются удои закрепленных за мной коров. В 1945 году в среднем от каждой коровы я надоила по 4.567 литров молока. В последующие годы удои неизменно возрастали. В прошлом году в среднем от каждой коровы получено по 6.123 литра молока.

На своем многолетнем опыте я убедилась, что получать высокие удои можно только при строгом выполнении всех правил зоотехнической науки и обеспечении животных обилием разнообразных кормов. Однако важно учитывать и другое. Нельзя хорошо раздоить корову без тщательной подготовки её к отелу, без заботливого и правильного ухода за ней.

Большое значение имеет своевременный запуск коров. В нашем хозяйстве дойка стельных коров обычно прекращается за два месяца до их отела. Бывает иногда, что та или иная корова не очень упитана. Ей приходится давать более длительный отдых и дополнительное питание. Такие коровы запускаются за 70, а хорошо упитанные — за 50 дней до отела.

При запуске коров особо важно правильно организовать их кормление. Обычно мы делаем это так. За десять дней до запуска коровам прекращаем давать силос и корнеплоды, уменьшаем дачу концентратов, а затем и совсем их исключаем из рациона. В это же время постепенно сокращаем количество доек, прекращаем массаж вымени. Коровам даем только сено. В тех случаях, когда и после этого корова не уменьшает удой, сено заменяем соломой. Если корова запускается летом, ей даем меньше зеленых кормов, сокращаем поение и время выгула на пастбище. Так же, как и зимой, в рационах уменьшаем количество концентрированных и других кормов.

Через 6—8 дней после прекращения дойки в рацион вводим сочные корма (свеклу, морковь, силос), а затем и концентраты. После двух недель сухостойного периода корова получает 7—8 кг сена, 20—25 кг сочных кормов, 3—4 кг концентратов, с третьей недели количество сочных и концентрированных кормов доводится до нормы.

За 12—15 дней до отела сочные корма из рациона, как правило, исключаются. Заменяем их сеном. В летний период стельных коров пасем на лучших пастбищах. Из минеральной подкормки каждой корове даем 40—45 граммов поваренной соли, 150—170 граммов мела или костяной муки. Мерзлые, заплесневелые, гнилые или проросшие корма коровам не скармливаем, так как это приводит к отравлению организма, к аборту.

Коров содержим в чистых, просторных и светлых помещениях, предоставляем им ежедневные прогулки. За 7—10 дней до отела переводим их в заранее подготовленные родильные помещения.

При отеле корове всегда нужна помощь, присмотр. В этом нуждается и родившийся теленок. Сразу же после отела корове полезно дать литров десять теплой воды, затем подоить её и накормить хорошим сеном из злаковых трав. Число доек зависит от продуктивности коровы и состояния вымени. Кормить коров в это время лучше почаще, но равномерно.

Если вымя нормальное, то корове можно давать по 1—2 кг концентратов в сутки. Через 8—10 дней после отела следует скармливать сочные корма, а через две недели дать полную норму кормов, добавляя на раздой по 2—3 кормовые единицы. С ростом удоев дача кормов увеличивается. И так продолжается в течение 2—3 месяцев, пока удой коровы не будет иметь больших колебаний.

Разнообразие и хорошее приготовление кормов улучшают аппетит животных, способствуют росту продуктивности коров. Приходится считаться и с тем, что одни коровы лучше поедают измельченными корма, а другие—цельными. Поэтому одним коровам грубые и сочные корма подготавливаем к скармливанию, другим даем их в цельном виде.

При уходе за скотом важно придерживаться правил внутреннего распорядка на ферме. Мы во-время доим и чистим коров, даем им все корма, предусмотренные рационом.

Перед дойкой корову следует приласкать, погладить. Это располагает её к лучшей отдаче молока. Большое влияние на работу вымени оказывает техника доения. Я лично к дойке приступаю только после того, как вымя вымою теплой водой и насухо вытру его чистым полотенцем. Дойку произвожу кулаком, при этом соски охватываю всеми пальцами руки. За 7—9 минут надаиваю 7—9 литров молока, делая за это время 90—100 зажимов. За время одной дойки трижды массирую обе части вымени. Молоко выдаиваю полностью, помня, что последние капли его содержат много жира.

В моей группе есть и такие коровы, которые не терпят затяжного—длительного доения. Таких коров я со своей помощницей дою одновременно с двух сторон, провожу так называемое двухстороннее доение. Четырехкратно доим не всех, а лишь высокоудойных коров. Пять раз в сутки доим только отдельных коров—рекордисток.

С наступлением теплых, весенних дней стадо переводим на лагерное содержание. Летние пастбища у нас расположены около реки. Здесь коровы имеют возможность не только получать хороший зеленый корм, но и ежедневно купаться. Это благотворно сказывается на аппетите животных и поедаемости ими кормов.

Радостно сознавать, что наш труд высоко ценится и оплачивается. В минувшем году мой среднемесячный заработок в переводе на деньги составил 1.475 рублей. Не останавливаясь на достигнутом, я ставлю перед собой задачу в ближайшие годы довести удой молока от каждой коровы до 7—8 тысяч литров.

Воодушевленные заботой партии и правительства о благе народа, мы будем работать еще лучше, еще больше дадим молока и масла для удовлетворения растущих потребностей населения нашей страны.

ОБЯЗАТЕЛЬСТВО ВЫПОЛНИЛИ

Оживленно проходило комсомольское собрание в комсомольской организации колхоза „Новая жизнь", когда обсуждались мероприятия РК ВЛКСМ по выполнению постановления сентябрьского Пленума ЦК КПСС.

Комсомольцы приняли обязательство—в срок до 1 апреля изготовить 1000 торфо-перегнойных горшочков. Свое обязательство они подкрепили практическими делами—25 марта 1000 торфо-перегнойных горшочков были переданы правлению колхоза „Новая жизнь".

Активное участие в помощи колхозу проявили члены ВЛКСМ Лилия Барышева и Тамара Ларионова.

Однако отдельные комсомольцы оказались в стороне от жизни комсомольской организации и не внесли своего вклада в дело выполнения постановления сентябрьского Пленума ЦК КПСС. К числу таких можно отнести Т. Соромину, А. Соромину, К. Иванову, Е. Колесникову и других.

Е. Кайгородова.
Агроном управления сельского хозяйства.

В НОВЫХ ДОМАХ

Осуществление мероприятий по оседанию и уселенню кочевого и полукочевого национального населения на оседлый образ жизни — первостепенная задача всей общественности.

В Толькинском Совете перешли на оседлый образ жизни члены рыболовецкой артели имени Ворошилова. Колхозники построили новый поселок Сосновый Бор и сейчас живут новой жизнью в теплых благоустроенных домах.

В текущем году в поселке построено 17 домов, в январе 1954 года во многих домах сделаны печи. В каждой квартире нового дома создан необходимый уют. В образцовом порядке содержат свои квартиры Ф. Камина, Е. Камин, Т. Камин.

Колхозники ханты от всего сердца благодарят партию и правительство за ту огромную материальную помощь, которая оказывается им при переходе на оседлость.

О. Жданова.

Редактор В. ОЗОЛИНА.

РД 08883 с. Ларьяк, типография Тюменского облполиграфиздата Тираж 1000 экз. Заказ 51

Пролетарии всех стран, соединяйтесь!

Стахановец

Орган Ларьякского райкома КПСС и районного Совета депутатов трудящихся, Тюменской области

Год издания XIII
№ 31 (871)
Четверг
15
апреля
1954 года
Цена 10 коп.

Государственная ордена Ленина библиотека СССР имени В. И. Ленина

Колхозники и колхозницы, специалисты сельского хозяйства района! Шире развертывайте социалистическое соревнование за мощный подъем зернового хозяйства, за высокие урожаи всех сельскохозяйственных культур, за дальнейший рост поголовья скота и повышение продуктивности животноводства.

СОЦИАЛИСТИЧЕСКИЕ ОБЯЗАТЕЛЬСТВА

колхозников и колхозниц Нижне-Вартовского, Вампугольского и Больше-Тарховского сельских Советов, специалистов Нижне-Вартовского зооветучастка, взятые на кустовом совещании в марте 1954 года, при обсуждении обращения участников Всероссийского совещания передовиков сельского хозяйства, созванного ЦК КПСС, Советами Министров СССР и РСФСР

Колхозники и колхозницы, специалисты сельского хозяйства нашего куста, вдохновленные историческими постановлениями XIX съезда партии и сентябрьского Пленума ЦК КПСС борются за дальнейшее развитие сельского хозяйства, чтобы дать населению больше мяса, молока и других сельскохозяйственных продуктов, а также сырья для легкой промышленности. В этом достигнуты некоторые положительные результаты.

В сравнении с 1952 годом в колхозах посевные площади возросли на 39 процентов, поголовье серебристо-черных лисиц—на 14 процентов, увеличено поголовье общественного животноводства. В 1953 году колхозы досрочно рассчитались с государством по обязательным поставкам молока и мяса.

Однако, многие колхозы нашего куста имеют серьезные недостатки в развитии сельского хозяйства.

Во многих колхозах не соблюдаются элементарные агротехнические и зоотехнические требования, в результате чего значительная часть колхозов имеет низкую урожайность сельскохозяйственных культур и низкую продуктивность животноводства и звероводства. Учитывая это, мы, участники совещания берем на себя следующие социалистические обязательства на 1954 год:

ПО ПОЛЕВОДСТВУ

1. Вырастить средний урожай на всей площади сева зерновых культур по 15 центнеров с гектара, картофеля—по 120, овощей—по 140, кормовых корнеплодов—по 120.

Расширить посевные площади в сельскохозяйственных артелях на 20 процентов, против фактического посева прошлого года. Образцово подготовиться к весеннему севу 1954 года, для чего:

а) удобрить навозом и перегноем 154 га пахотных земель, в том числе: под картофель 75 га, яровые, зерновые 45 га, овощи 9 га, кормовые корнеплоды 10 га и озимую рожь 15 га. Заготовить 145 центнеров золы. Использовать полностью имеющийся гранулированный суперфосфат и золу для подкормки озимой ржи, для луночного и гнездового удобрения картофеля и овощных культур.

б) Обеспечить доведение семян зерновых культур до посевных кондиций, провести воздушно-тепловой обогрев их на всей площади посева озимой ржи, провести подборонку и подкормку.

2. Весенний сев провести в лучшие агротехнические сроки с высоким качеством полевых работ, высокосортными сортовыми семенами. Посев зерновых культур проведем рядовым и перекрестным способом протравленными семенами.

3. Всю площадь картофеля посадить квадратно-гнездовым способом, для этой цели в каждом колхозе к 1 мая изготовить требуемое количество маркеров. Перед посадкой картофеля, проведем яровизацию всего семенного материала.

Для выращивания здоровой и доброкачественной рассады овощных культур изготовим перегнойных горшочков не менее 20 тысяч штук.

4. Полностью подготовить весь сельскохозяйственный инвентарь и машины, используемые на весеннем севе к 1 апреля 1954 года.

До начала весенне-полевых работ укомплектовать состав полеводческих бригад и звеньев.

5. Заложить прочную основу для получения высокого урожая в будущем году, с этой целью, до 10 июня закончить подъем паров, обеспечить тщательный уход за ними в течение лета. Провести перепашку паров на второй раз за 2—3 недели до начала посева озимой ржи, при чем всю площадь паров, идущих под посев озимой ржи, удобрить.

6. Держать все посевы в чистоте, вести решительную борьбу с сорняками. Провести двухкратное окучивание картофеля. Провести искусственное опыление озимой ржи на всей площади сева.

7. Образцово подготовиться к уборке урожая. Ремонт уборочных машин закончить к 1 июня. Построить крытые тока: в сельхозартели «Новая жизнь»—3, имени Калинина—3 и в рыбартели «Красное знамя»—1.

Во-время отремонтировать складские помещения и овощехранилища. Построить новых хранилищ емкостью в 500 тонн. Провести уборку в сжатые сроки и без потерь. Во всех колхозах обмолот закончить к 1 ноября 1954 года. Обеспечить все колхозы собственными сортовыми семенами, создать страховые, фуражные и другие фонды.

8. Вспахать под зябь не менее 172 га, подъем зяби провести сразу же после уборки урожая, закончив эту работу к 15 октября 1954 года.

ПО ЖИВОТНОВОДСТВУ

1. Принять все меры, чтобы успешно провести зимовку скота, не допускать падеж скота и яловость маток. Получить и вырастить от каждых сто маток: жеребят 88, телят 95, ягнят 140, от каждой свиноматки по 14 поросят. Обеспечить надои на одну фуражную корову 1200—1400 литров молока, настриг шерсти на одну овцу 1,9 кг. Обеспечить среднесуточный привес телят до 6-ти месячного возраста не менее 600 г на голову.

2. В течение 1954 года установить на каждой ферме кормозапарники. Организовать во всех колхозах резку и запаривание грубых кормов, измельчение и варку корнеклубнеплодов.

3. До 1 апреля завершить подвозку кормов к фермам в количестве обеспечивающем общественное поголовье скота до конца стойлового периода. Наладить на каждой ферме правильный учет и расходование имеющихся кормов.

4. В целях создания прочной кормовой базы для общественного скота и повышения его продуктивности заготовить на каждую условную голову грубых кормов не менее 40 центнеров и на каждую корову по 5 тонн силоса.

Создать в 1954 году по каждому колхозу страховой фонд грубых кормов не менее 3 тонн на каждую крупную голову.

В пастбищный период организовать правильное содержание скота, внедрить во всех колхозах круглосуточную пастьбу скота и трехкратную дойку коров.

5. Коренным образом улучшить работу по отбору и подбору животных в направлении повышения их племенных качеств. Выполнить к 15 августа 1954 года план сдачи молока и масла государству всеми колхозами.

6. Досрочно выполнить план капитального строительства типовых животноводческих помещений. Построить к 1 октября 1954 года: коровников на 150 голов, телятников на 80 голов, овчарен на 600 голов, конюшен на 120 голов, свинарников на 40 голов. В каждом колхозе организовать постоянные строительные бригады. К 15 июня заготовить и вывезти к месту строительства потребное количество строительного леса и пиломатериала.

К 1 октября отремонтировать все животноводческие помещения.

ПО КЛЕТОЧНОМУ ЗВЕРОВОДСТВУ

Обеспечить в 1954 году получение делового выхода на одну штатную самку серебристо-черных лисиц не менее 3 щенков. Добиться 100 процентного сохранения молодняка, улучшить пушно-меховые качества шкурок, чем обеспечить получение высоких доходов от каждой зверофермы.

В 1954 году укрупнить все мелкие зверофермы, с таким расчетом, чтобы на каждой ферме иметь не менее 60—70 голов производственного поголовья серебристо-черных лисиц, для чего закончить комплектование основного стада к 25 декабря 1954 года.

Обеспечить бесперебойное снабжение звероферм всеми видами кормов в полной потребности. Обеспечить звероферму всеми необходимыми производственными сооружениями.

Для успешного выполнения задач по подъему сельского хозяйства, стоящих перед колхозами в 1954 году вовлечь всех колхозников и колхозниц в колхозное производство, повысить их производительность труда, добиться выработки на одного трудоспособного колхозника не менее 300 трудодней в год.

Обеспечить широкое внедрение в колхозное производство достижений передовой науки и опыта передовиков сельского хозяйства.

Мы, участники Нижне-Вартовского кустового совещания передовиков и специалистов сельского хозяйства, призываем всех колхозников, колхозниц, специалистов сельского хозяйства района включиться в социалистическое соревнование, мобилизовать все силы и средства на дальнейший подъем и развитие социалистического сельского хозяйства, на безусловное выполнение исторических решений XIX съезда партии и сентябрьского Пленума ЦК КПСС за дальнейшее организационно-хозяйственное укрепление колхозов, повышение доходов колхозов и колхозников.

В Президиуме Верховного Совета СССР

В целях обеспечения дальнейшего увеличения добычи рыбы и улучшения качества рыбной продукции Президиум Верховного Совета СССР по представлению Совета Министров СССР образовал союзно-республиканское Министерство рыбной промышленности СССР на базе предприятий и организаций рыбной промышленности Министерства промышленности продовольственных товаров СССР.

Министерству рыбной промышленности СССР переданы предприятия и организации рыбной промышленности по списку, утвержденному Советом Министров СССР.

Министром рыбной промышленности СССР назначен тов. Ишков Александр Акимович.

ПАРТИЙНАЯ ЖИЗНЬ

Задачи агитаторов в период весенне-летней путины и весенне-посевной кампании

Коммунистическая партия и Советское правительство проявляют постоянную заботу о росте благосостояния трудящихся нашей страны.

Повседневное удовлетворение материальных и культурных потребностей тружеников социалистического государства — высший закон всей деятельности партии и правительства.

Партия и правительство, поставив задачу в течение 2—3 лет значительно повысить обеспеченность населения продовольственными и промышленными товарами, неуклонно претворяют ее в жизнь.

Значительный вклад в создание изобилия продуктов питания призваны сделать работники сельского хозяйства и рыбной промышленности. Свой скромный вклад в дело разрешения этого вопроса вносят и труженики нашего района.

Важную роль в успешном проведении весенней путины и весеннего сева должна сыграть правильная постановка агитационно-массовой работы среди рыбаков и тружеников колхозных полей. Долг партийных организаций — взять под повседневный контроль этот участок.

Как показывает практика, там, где повседневно ведется агитационно массовая работа, возглавляемая партийными организациями, там успешно выполняются производственные планы, социалистические обязательства, повышается политическая и трудовая активность колхозников.

Сосново-Борский, Корликовский и другие агитколлективы района, руководствуясь важнейшими постановлениями партии и правительства, правильно строят свою работу, увязывают ее с хозяйственно- политическими задачами стоящими перед районом, колхозом, предприятием, а следовательно, способствуют выполнению государственных планов. Только этим можно объяснить, что колхозы «Ударник 2-й пятилетки», «Красное знамя», имени Ворошилова, «Передовик», «Комсомолец» успешно справились с выполнением плана рыбодобычи первого квартала и дали стране сверх плана десятки центнеров высококачественной рыбы.

В весенне-летний период агитационно-массовая работа на селе должна быть в основном перенесена непосредственно на места рыбных промыслов и полевых работ, в бригады и звенья. Поэтому создание хороших культстанов, регулярное кинообслуживание и медицинская помощь, развертывание культурной торговли — являются необходимым и важным условием, способствующим досрочному выполнению государственных заданий.

В рыболовецкие бригады, полевые станы должны быть направлены лучшие агитаторы, способные правильно разъяснять политику нашей партии и правительства, международное и внутреннее положение Советского Союза, рассказывать об успехах социалистического государства, увязывая всю проводимую работу с хозяйственно-политическими задачами, стоящими перед районом, колхозом, бригадой и т. д.

На местах лова и в полеводческих бригадах необходимо развернуть наглядную агитацию, призывающую тружеников села к досрочному выполнению и перевыполнению государственных планов.

Опыт передовиков агитаторы обязаны обобщать и распространять через стенные газеты и боевые листки, которые должны выпускаться непосредственно на местах лова и в полеводческих бригадах.

Долг партийных и комсомольских организаций, долг каждого коммуниста и комсомольца — мобилизовать тружеников колхозной деревни на досрочное выполнение и перевыполнение государственных заданий в текущем году, дать стране больше сибирской рыбы и сельскохозяйственных продуктов, успешно выполнить пятилетний план.

В. Ярославцев.
Пропагандист РК КПСС.

По следам неопубликованных писем

В конце марта в редакцию нашей газеты поступила заметка, в которой рассказывалось о систематических пьянках в командировках председателя Охтеурского рыбкоопа Шабанова. Как сообщил нам председатель райпотребсоюза т. Плесовских, факты, изложенные в заметке, подтвердились. За пьянку в командировках правлением РРПС Шабанову объявлен выговор.

Решение №52

исполнительного комитета Ларьякского районного Совета депутатов трудящихся Ханты-Мансийского национального округа, Тюменской области

О неотложных мерах по санитарному содержанию домов, приусадебных участков, улиц и территорий населенных пунктов Ларьякского района

В целях содержания в надлежащем санитарном состоянии населенных пунктов Ларьякского ранона, а также предупреждения возможных эпидемических желудочно-кишечных заболеваний, в соответствии с постановлением ВЦИК СНК РСФСР от 30 марта 1931 года и распоряжений Совета Министров СССР от 6 апреля 1949 года за № 3982-р и от 26 марта 1950 года за № 4142 исполком районного Совета **решил:**

Обязать руководителей государственных, кооперативных и общественных организаций, промышленных и торговых предприятий района, начальников рыбоучастков, председателей колхозов, комендантов общежитий, а также граждан, владеющих домами на правах собственности, аренды или застройки, и имеющих в своем ведении приусадебные участки (двор, сад, тротуар, газоны, водосточные канавы), проводить следующие мероприятия:

а) в период с 15 апреля по 10 мая 1954 года провести полную уборку нечистот, навоза, мусора, очистить от снега и льда тротуары и дворы, а также крыши домов, складов и навесов;

б) к 25 апреля 1954 года исправить мусорные ящики, помойные ямы и уборные, а там, где последние отсутствуют, обеспечить постройку их, производя систематическую очистку;

в) содержать дворы, тротуары, сточные канавы и прилегающие к предприятиям и домовладениям улицы (участки) в надлежащем санитарном состоянии, для чего проводить систематическую уборку;

г) вывоз нечистот, мусора, навоза производить только на отведенные для этого обозначенные места свалки; запретить свалку нечистот и отбросов на берегах водоемов;

д) нечистоты сливать только в закрытые помойные ямы, очистку которых производить систематически;

е) вывозку нечистот в весенние, летние и осенние месяцы производить только в ночное время с 10 часов вечера до 6 часов утра.

2. Обязать председателей сельских Советов в срок до 15 мая 1954 года организовать оборудование имеющихся колодцев и мест забора воды в реках.

3. Обязать работников санитарно-эпидемической станции, врачучастков и медицинских пунктов района осуществлять систематический контроль за очисткой территорий населенных пунктов и проводить необходимую санитарно-просветительную работу с населением района.

4. Лица, не выполняющие настоящее решение, подвергаются в административном порядке одному из следующих взысканий: предупреждению, штрафу до 100 рублей или исправительно-трудовым работам на срок до 1 месяца.

5. Надзор за выполнением настоящего решения возложить на сельские Советы, санэпидстанцию, медицинские учреждения и органы милиции.

6. Настоящее решение вступает в силу после 5 дней с момента его опубликования и действует на территории Ларьякского района в течение одного года.

Председатель исполкома райсовета Ю. ТОЛМАЧЕВ.
Секретарь исполкома райсовета В. ПОСПЕЛОВ.

Международный обзор

Народы приветствуют советский план обеспечения коллективной безопасности

На берлинском совещании четырех министров иностранных дел Советский Союз выдвинул проект «Общеевропейского договора о коллективной безопасности в Европе». Предложенная в советском проекте система обеспечения коллективной безопасности встречает растущую поддержку со стороны мировой общественности. Это объясняется тем, что народы мира, кровно заинтересованные в обеспечении своей безопасности, видят в советских предложениях действенные гарантии укрепления мира и предотвращения агрессии.

Совершенно иным целям служат так называемые «оборонительные» планы Соединенных Штатов и других западных держав, прежде всего план создания «европейского оборонительного сообщества».

«Европейское оборонительное сообщество» по замыслам его организаторов должно представлять собой замкнутую военную группировку шести европейских стран (Западной Германии, Франции, Италии, Бельгии, Голландии и Люксембурга), располагающую «европейской армией». Главную роль в этой армии намечено предоставить воссоздаваемым в Западной Германии вооруженным силам под командованием бывших гитлеровских генералов. Это значит, что планы «европейского оборонительного сообщества», призванного служить целям возрождения на западе Германии военной машины гитлеровского типа, противоречат интересам упрочения международного мира и служат целям подготовки новой войны.

Такой же замкнутой военной группировкой выглядит и «организация северо-атлантического блока» в её нынешнем виде. Тот факт, что эта организация не является «оборонительной» признает и буржуазная печать. Так, английская буржуазная газета «Дейли—Мирор» откровенно пишет, что «организация северо-атлантического договора» в действительности «направлена исключительно против России».

Народы отнеслись к «оборонительным» планам США и других западных держав с недоверием, а демократическая печать разоблачает их как выражение стремления американских монополий создать в западной Европе военные группировки, враждебные Советскому Союзу и странам народной демократии, и усилить международную напряженность.

Прямо противоположные отклики вызывают у народов советское предложение о создании системы коллективной безопасности в Европе.

Советский Союз предложил, как заявил в своем выступлении на берлинском совещании В. М. Молотов, «образовать единый лагерь всех европейских государств, стремящихся к обеспечению своей безопасности и укреплению мира в Европе». Участниками общеевропейского договора о коллективной безопасности предложенного Советским Союзом, могли бы быть все европейские государства, в том числе Германия. Безопасность Европы гарантируется, согласно советскому проекту, тем, что в случае нападения на кого-либо из участников договора другие его участники в целях восстановления и поддержания мира оказывают подвергшемуся нападению помощь всеми доступными средствами, включая применение вооруженной силы. Совершенно очевидно, что в нынешних условиях такая система обеспечила бы безопасность всех народов Европы.

На берлинском совещании министров иностранных дел Советского Союза, Англии, США и Франции представители трех западных держав отклонили советское предложение о системе коллективной безопасности в Европе, выдвинув против него ряд возражений.

Советское правительство в своей ноте западным державам от 31 марта вновь указало на важность создания коллективной безопасности в Европе. Учитывая возражения, выдвинутые западными державами, Советский Союз согласился с тем, чтобы Соединенные Штаты также приняли участие в «общеевропейском договоре об коллективной безопасности в Европе». Кроме того, Советское правительство выразило «готовность рассмотреть совместно с заинтересованными правительствами вопрос об участии СССР в Северо-Атлантическом договоре». В случае вступления Советского Союза в «организацию Северо-Атлантического договора», она, вне всякого сомнения, потеряла свою агрессивную сущность, что имело бы большое значение для упрочения мира между народами.

Несмотря на бесспорную убедительность положений советской ноты от 31 марта, правящие круги США и Англии отнеслись к предложениям Советского Союза отрицательно. Однако европейские народы кровно заинтересованы в создании такой системы. Даже буржуазная печать нехотя соглашается с тем, что советские предложения обладают «большой действенностью» и «притягательной силой». Что же касается общественности демократических стран, то она с радостью приветствует предложения СССР. Эти предложения, пишет китайская газета «Гоанминжибао» встретили широкий отклик и поддержку мирового общественного мнения.

Зарубежные отклики на ноту Советского правительства от 31 марта свидетельствуют об исключительно важном значении и своевременности создания действенной системы коллективной безопасности. **С. Иванов.**

Редактор В. ОЗОЛИНА.

РД 08884 с. Ларьяк, типография Тюменского облполиграфиздата Тираж 1000 экз. Заказ 52

Пролетарии всех стран, соединяйтесь!

Стахановец

Орган Ларьякского райкома КПСС и районного Совета депутатов трудящихся, Тюменской области

Год издания XIII
№ 32 (872)
Воскресенье
18
апреля
1954 года
Цена 10 коп.

Государственная ордена Ленина Библиотека СССР имени В. И. Ленина

Обводнение целинных земель

В Акмолинской области начались работы по обводнению целинных земель. Семь искусственных водохранилищ емкостью по 20 тысяч кубометров каждое созданы в Астраханском, Новочеркасском и Красногвардейском зерносовхозах. Они быстро заполняются вешней водой.

Ведется бурение глубоких артезианских скважин. Всего в области за лето будет сооружено 50 артезианских колодцев. (ТАСС).

Успешно завершить учебный год в школах

Советское учительство правильно поняв задачи школы, поставленные XIX съездом КПСС, отдают все свои силы благородному делу воспитания и обучения строителей коммунизма. Сейчас не единичны случая, когда в школах района имеются целые школы с полной успеваемостью. К числу таких можно отнести: Охтеурскую начальную школу № 2 (заведующая т. Темникова), Былинскую начальную школу (заведующая т. Нестерова). Ряд школ добились полной успеваемости целых классов. Так, Охтеурская школа № 1 (заведующий т. Баталин) полную успеваемость имеют 2 класса, Больше-Тарховская школа (заведующая т. Корякина)—2 класса, Больше-Ларьякская семилетняя школа (директор т. Радышевская) 6 классов из 7, Меганская школа (заведующая т. Седых)—2. Руководителя и учителя этих школ творчески трудится над дальнейшим улучшением качества школьной работы, отдают свои знания благородному делу воспитания подрастающего поколения.

Тем досаднее на этом фоне выглядят школы, дающие педагогический брак.

Из года в год дают низкое качество знаний учащихся Былинская школа (заведующая т. Минина). Вампугольская школа (заведующий т. Гринштейн) и Сосново-Борская школа (заведующая т. Ельцина). К руководителям этих школ до сего времени не предъявлен соответствующий счет со стороны районного отдела народного образования, как к бракоделам в педагогической работе.

Итоги закончившейся учебной четверти, как и итоги первого полугодия, показывают крайне низкую успеваемость учащихся ряда школ района.

Самая вопиющая неуспеваемость в Ларьякской средней школе (директор т. Солнцев, завуч т. Иванова). Итоги фактической успеваемости учащихся в третьей четверти значительно ниже, чем за первое полугодие. В школе не успевает 86 человек, т. е. более третьей части всех учащихся. Дирекция и педагогический коллектив этой школы смирились с низким качеством работы, создавшим почву к массовой неуспеваемости учащихся.

Отсутствие надлежащей требовательности, систематической работы с родителями, слабая работа школьных комсомольских и пионерских организаций, низкое качество партийной и профсоюзной работы, слабое руководство школой со стороны директора и завуча—явились причиной неудовлетворительных результатов учебно-воспитательной работы школы.

Проверка работы школ района выявила серьезные недостатки и нацелила руководителей и учителей на разрешение ряда практических задач, направленных на коренное улучшение всех звеньев учебно-воспитательной работы. Особо серьезные недостатки отмечены в качестве знаний учащихся по русскому языку и арифметике. Выявлены факты завышения оценок—фактических знаний учащихся отдельными учителями. Казалось, что руководители школ и отдельные учителя восприняли практические задачи, поставленные районным отделом народного образования, как должное и требующее коренного перелома в работе школ, однако до сих пор некоторые учителя и руководители школ района не проявляют максимального напряжения в работе, вместе с этим не чувствуется особого беспокойства за судьбы отстающих учащихся.

До начала переводных и выпускных экзаменов в начальной, семилетней и средней школах и экзаменов на аттестат зрелости осталось ограниченное время, что требует максимального напряжения от каждого руководителя, учителя и ученика школы, качественной подготовки к отчету перед партией и народом.

Предэкзаменационный период также возлагает значительную ответственность родителей на полноценную учебную подготовку их детей.

Все силы учителей, руководителей школ, органов народного образования должны быть переключены на то, чтобы успешно закончить учебный год.

Следует очень серьезно продумать и спланировать повторение учебного материала, завершение учебных программ. Каждый отстающий ученик обязан получить необходимую индивидуальную помощь, чтобы он пришел на экзамены с надлежащими знаниями. Повысить уровень учебно-воспитательной работы школ, вооружить учащихся глубокими знаниями основ науки, снизить количество второгодников, мобилизовать школьные ученические и учительские партийные и комсомольские организации на создание напряженности в подготовке учащихся к предстоящим экзаменам, подготовить все необходимые условия для успешного завершения учебного года в школах района—вот то основное на что должны быть мобилизованы руководители школ, учителя и органы народного образования.

По Советскому Союзу

* * *



Вологодская область. Всей стране известно имя Героя Социалистического Труда, лауреата Сталинской премии, заведующей свиноводческой фермой колхоза «Буденновец» Междуреченского района А. Е. Люсковой. Она установила мировой рекорд откорма свиней. За восемь лет на свиноферме колхоза не было ни одного случая падежа животных.

На снимке: А. Е. Люскова (слева) и студентка-практикантка Костромского сельскохозяйственного института А. О. Давыдова осматривают свиноматку и ее потомство во время прогулки.

Фото Г. Удальпова. Пресс-клише ТАСС.

Памяти В. В. Маяковского

14 апреля исполнилось 24 года со дня смерти В. В. Маяковского. Стихи и поэмы талантливейшего поэта советской эпохи получили широкое распространение в нашей стране и далеко за ее рубежами.

По данным Всесоюзной книжной палаты, в СССР за годы советской власти вышло 580 изданий произведений В. В. Маяковского. Общий тираж их превышает 22960 тысяч экземпляров на 54 языках.

24-ю годовщину со дня смерти поэта библиотека-музей В. В. Маяковского в Москве отметила литературным вечером на тему «Мировое значение творчества В. В. Маяковского».

(ТАСС).

ВЕСЕННИЕ ПОЛЕВЫЕ РАБОТЫ

Хлеборобы Черкасской области в сжатые сроки закончили сев ранних колосовых и подсолнечника.

В полном разгаре сев сахарной свеклы. Значительные площади ее засеиваются гнездовым способом.

В колхозах и совхозах Сталинской области началась посадка картофеля. Она ведется только квадратно-гнездовым способом по глубокой зяби, в которую внесены десятки тысяч тонн удобрений. МТС области получили 62 тракторные картофелесажалки «СКГ—4».

(ТАСС).

УЛУЧШАЕТСЯ КОНСТРУКЦИЯ ДИЗЕЛЬНЫХ ТРАКТОРОВ

Коллектив Харьковского тракторного завода имени Орджоникидзе, поддерживая постоянную связь с сельскими механизаторами, проводит большую работу по улучшению конструкции дизельного трактора.

Усовершенствован водяной насос, повышена точность изготовления зубчатых колес в коробке передатчика, разработана новая конструкция коленчатого вала и т. д. Первая партия усовершенствованных заводом сырийных тракторов «ДТ—54» отправлена в МТС.

(ТАСС).

Закрытие зимнего спортивного сезона

11 апреля состоялось закрытие зимнего спортивного сезона в Больше-Ларьякской семилетней школе. В соревновании на первенство классов и лучшего лыжника школы приняло участие 25 человек.

Из первого этапа первым проходит 10-ти километровую дистанцию с результатом 50 мин. 15 сек. Тимофей Каткалев, вторым—Хохлянкин П. с результатом 53 мин.

Из второго этапа (3 километра) первым финиширует Владимир Садков, вторым Прасин В. с результатом 16 мин. 10 сек.

Из группы девочек трехкилометровую дистанцию первой проходит Мария Прасина, ее результат 18 минут, второй—Вера Камина.

Двухкилометровую дистанцию с лучшим результатом проходит Мария Нырцымова, ее результат 13 мин.

В итоге соревнований первое командное место занимает VII класс, второе место—VI класс, третье—V класс.

Звание лучшего лыжника школы завоевал из группы мальчиков Тимофей Каткалев (шестой класс), из группы девочек Мария Прасина (VII класс).

На вечере, посвященном закрытию зимнего спортивного сезона, были подведены итоги и поставлены задачи на летний спортивный сезон. Участникам занявшим первые, вторые и третьи места, вручены ценные подарки и объявлены благодарности по школе. Вечер закончился играми и танцами.

А. Филатов.
Руководитель физкультурного кружка Больше-Ларьякской семилетней школы.

Решение № 24

исполкома Ларьякского сельского Совета, Ларьякского района, Тюменской области

О месте свалки нечистот

Исполком сельского Совета решил:

1. Отвести место свалки нечистот в селе Ларьяке, в следующем направлении: выезжать с улицы Мирюгина, мимо новой школы, через кедровник согласно прибитых на деревьях указателей и дальше через кедровую рощу, левее изгороди до обозначенного знака „Место свалки".

2 Сельский Совет категорически запрещает сбрасывать где-либо нечистоты, кроме выше указанного места.

Председатель Ларьякского сельского Совета И. Черняевский.
И. о. секретаря Ларьякского сельского Совета Л. Коровакова.

ПАРТИЙНАЯ ЖИЗНЬ

Выше роль партийных организаций торговых предприятий

14 апреля проходило партийное собрание в Ларьякской торговой партийной организации. Коммунисты обсудили передовую статью газеты «Правда» от 23 марта «Выше роль партийных организаций торговых предприятий».

После ознакомления со статьей первым берет слово председатель райпотребсоюза тов. Плесовских. Он сказал, что за последнее время партия и правительство приняли ряд мер, направленных к дальнейшему развертыванию товарооборота, улучшению организации государственной, кооперативной и колхозной торговли. Несмотря на это Плесовских отметил, что в минувшем году план товарооборота в районе не выполнен, спрос населения на многие товары еще не удовлетворяется, т. к. работники прилавка плохо изучают спрос населения, а руководители торговых организаций допускают механическое распределение товаров по торговым точкам, без учета спроса населения.

Секретарь партийной организации т. Шехирева, в своем выступлении остановилась на том, что социалистическое соревнование среди работников прилавка не организовано, а местный комитет профсоюза (председатель т. Шарыпов) живое дело пустил на самотек.

—Среди работников прилавка,—говорит т. Шехирева,—наблюдаются такие явления, когда на просьбы пайщиков о продаже товаров первой необходимости приходится ссылаться на различные субъективные и объективные причины о невозможности продажи этих товаров, а дело состоит в том, что заведующий базой т. Шехирев при отгрузке товаров халатно относится к своим обязанностям и по нескольку дней не выписывает фактуры, в результате чего товары в магазинах лежат, не имея цен. И такие случаи не единичны. Об этом знает прекрасно председатель Ларьякского рыбкоопа т. Бусько, но мер к устранению недостатков не принимает.

Коммунист т. Шарыпов рассказал о том, что партийная организация слабо осуществляет право контроля над деятельностью администрации, на партийных собраниях не слушаются отдельные коммунисты об авангардной роли на своих участках производственной работы, а поэтому многие из нас имеют ряд серьезных недостатков в работе.

О неудовлетворительной организации торговли в Корликовском сельском Совете говорил коммунист т. Фатеев.

— Корликовский рыбкооп (председатель т. Смолин), — сказал т. Фатеев,— не спланировал товарозавоз на 1954 год, поэтому неизвестно, как он думает торговать в текущем году, т. к. спрос покупателя совершенно не учитывается.

Далее т. Фатеев обратил особое внимание на завоз товаров в глубинные национальные населённые пункты.

—Я недавно работаю в райрыболовпотребсоюзе, — сказал тов. Валеев,—но считаю, что главным недостатком в нашей работе является то, что отдельные работники торговых организаций потеряли чувство государственной ответственности за порученное дело на своих производственных участках.

Тов. Валеев в своем выступлении подверг резкой критике работу заведующего столовой, члена КПСС Шарыпова, который тормозит работу столовой, а подчас и срывает вообще. Так неудовлетворительно было организовано общественное питание в день выборов в Верховный Совет СССР, а в день довыборов в местные Советы депутатов трудящихся не организовано совсем. Воспитательную работу среди работников столовой Шарыпов подменяет грубостями, поэтому зачастую от обслуживающего персонала столовой можно слышать также грубости.

На партийном собрании выступила пропагандист РК КПСС т. Низовских. Она указала на наличие крупных недостатков в работе партийной организации и особо обратила внимание на грубое обращение продавцов с покупателями, на торговлю из-под прилавка.

—Часто можно видеть,—говорит т. Низовских,—когда продавцы грубо нарушают режим рабочего времени. Особенно отличается этим продавец магазина № 4 т. Лысенко, которая допускает опоздания до 3-х часов. Так было, например, 12 марта.

—В партийной организации, сказала т. Низовских,—крайне слабо развита критика и самокритика. Многие коммунисты страдают тем, что покритиковав боятся испортить товарищеских отношений. Этот недостаток есть и у т. Плесовских. Партийная организация обязана воспитывать торговых работников в духе уважения к покупателям—труженикам советской страны.

Тов. Низовских поставила задачу перед партийной организацией, торговыми работниками—наилучше удовлетворять запросы каждого покупателя, добиться неуклонного осуществления постановления Совета Министров СССР и ЦК КПСС «О мерах дальнейшего развития советской торговли».

Партийное собрание приняло развернутое решение, направленное на улучшение воспитательной работы среди торговых работников и развертывание культурной торговли.

В. Алексеева.

Ответственный период в работе вечерней школы

В связи с решениями XIX съезда партии значительно возросла роль вечерних школ. Ряд учащихся Ларьякской семилетней вечерней школы добросовестно относятся к повышению своего общеобразовательного уровня. К числу таких можно отнести т. т. Питухина, Черныш и других.

Между тем отдельные учащиеся ещё далеко не осознали роль образования в переходный период от социализма к коммунизму. Факты срывов занятий говорят о нежелании отдельных учащихся повышать общеобразовательный уровень. Так, учащиеся Синюгина, Балина, Захарова, Емельянова, Толстогузова и другие систематически допускают пропуски занятий без уважительных причин, в класс приходят плохо подготовленными и все это получается в IV учебную четверть.

Приближается ответственный период в работе школы—переводные и выпускные экзамены. Среди учащихся не чувствуется должного напряжения к этому важному периоду, а пора уже по-серьезному приступить к подготовке, не откладывать ни одного дня, правильно использовать учебное и внеучебное время.

Руководители организаций и учреждений должны создать нормальные условия для учебы, не перегружать учащимся рабочий день, быстро реагировать на замечания дирекции школы о плохой успеваемости и посещаемости учащихся, сохранить имеющийся контингент учащихся до конца учебного года.

Кривошеина.

*

МЕЖДУНАРОДНЫЙ ОБЗОР

IV СЪЕЗД СОЦИАЛИСТИЧЕСКОЙ ЕДИНОЙ ПАРТИИ ГЕРМАНИИ

Под лозунгом дальнейшей борьбы всего германского народа за единство и мир, под знаком укрепления и процветания Германской Демократической Республики проходил в Берлине с 30 марта по 6 апреля четвертый съезд Социалистической единой партии Германии (СЕПГ). Работы съезда имеют огромное значение для решения исторических задач, стоящих ныне перед немецким народом.

Задачи эти определяются тем положением, в котором оказалась Германия. В результате политики «с позиции силы», проводимой правящими кругами США, страна до сих пор не имеет мирного договора и остается разделенной на две части, причем в Западной Германии вновь подняли голову милитаристы и реваншисты, пользующиеся поддержкой западных держав. Но немецкий народ стремится к единству своей родины и хочет обеспечить её мирное развитие.

Четвертый съезд СЕПГ собрался в обстановке, когда передовые силы немецкого народа объединяются для того, чтобы добиться восстановления единства своей страны, создания миролюбивой, демократической и независимой Германии. В первых рядах демократических и патриотических сил германского народа находится Социалистическая единая партия, унаследовавшая лучшие революционные традиции движения германского пролетариата. Отдавая все свои силы борьбе за счастье народа, она сплотила передовых людей Германской Демократической Республики и повела их на борьбу за новый, демократический мирный путь развития Германии. ГДР ныне является оплотом миролюбивых сил всей Германии, рычагом для превращения страны в единое демократическое, миролюбивое государство. Проводя последовательно и твердо политику мира и дружбы между народами Германская Демократическая Республика завоевала прочные симпатии миролюбивых народов и заняла достойное место в лагере мира и демократии.

В отчетном докладе ЦК СЕПГ, с которым на четвертом съезде партии выступил первый секретарь Центрального Комитета Вальтер Ульбрихт, приводится много данных, иллюстрирующих замечательные успехи строительства ГДР. В стране навсегда ликвидирована власть помещиков и капиталистов и успешно разрешаются важнейшие народнохозяйственные задачи. Объём производства народных предприятий в 1953 году был на 74,8 процента выше уровня 1950 года. Значительные успехи достигнуты и в области сельского хозяйства. Много сделано для повышения благосостояния трудящихся ГДР. Возросла заработная плата рабочих и служащих, доходы трудящихся крестьян. За период с 1951 по 1953 год неоднократно снижались цены на товары широкого потребления, что дало трудящимся экономию свыше 7 миллиардов марок. В целях дальнейшего укрепления и развития народного хозяйства съезд СЕПГ поручил Центральному Комитету партии подготовить наметки второго пятилетнего плана республики.

Совершенно иное положение наблюдается в Западной Германии, ставшей вотчиной немецких милитаристов и капиталистов. Уделом этой части Германии оказался промышленный застой. Заработная плата более 60 процентов западно-германских рабочих не обеспечивает прожиточного минимума, тогда как предприниматели получают колоссальные прибыли. Западная Германия несет тяжелое бремя гонки вооружений, расходов на содержание оккупационных войск, а также долгов западным державам (в связи с этим уместно напомнить, что Германская Демократическая Республика освобождена от подобных тягот и пользуется помощью Советского Союза и стран народной демократии).

Центральное место в работе четвертого съезда СЕПГ занял вопрос о борьбе против восстановления германского милитаризма, за обеспечение общеевропейской коллективной безопасности. Эту борьбу съезд расценил как главную задачу партии.

Намечая очередные задачи СЕПГ, Вальтер Ульбрихт указал, что внешняя политика германского государства, исходящая из интересов нации, может быть только политикой мира. Этот принцип лег в основу принятого съездом программного документа «путь к решению жизненных вопросов немецкой нации». Призывая немцев отдать все силы для создания единой, миролюбивой, демократической и независимой Германии, Социалистическая единая партия ставит своей целью постоянно и неутомимо укреплять дружбу с Советским Союзом и развивать дружественные отношения со всеми государствами, вместе с миролюбивыми силами других стран вести борьбу против общего врага европейских народов—западно-германских милитаристов. Огромное значение в этом документе придается борьбе против планов создания так называемого «европейского оборонительного сообщества». Съезд единодушно поддержал инициативу правительства СССР, направленную на создание системы общеевропейской коллективной безопасности.

Решения IV съезда СЕПГ полностью отвечают интересам немецкого народа. Ярким свидетельством тому является обстановка всенародного политического подъёма, в которой проходила вся его работа. Подготовка к съезду сопровождалась широким трудовым соревнованием на предприятиях ГДР. Тысячи трудящихся республики вступили в эти дни в партию. Окончание съезда было отмечено массовым митингом берлинцев и демонстрацией, в которой приняли участие 250 тыс. человек. Четвертый съезд СЕПГ вылился во внушительную демонстрацию братской солидарности рабочего класса различных стран. На нем присутствовали делегации рабочих и коммунистических партий многих стран мира. Коммунистическую партию Советского Союза представляла на съезде делегация, возглавляемая тов. Микояном А. И.

Четвертый съезд Социалистической единой партии Германии явился свидетельством роста партии, укрепления её сплоченности, широкой поддержки её политики народными массами страны.

А. Бобров.

Редактор В. ОЗОЛИНА.

РД 08865 с. Ларьяк, типография Тюменского облполиграфиздата Тираж 1000 экз. Заказ 53

Пролетарии всех стран, соединяйтесь!

Стахановец

Орган Ларьякского райкома КПСС и районного Совета депутатов трудящихся, Тюменской области

Год издания XIII

№ 33 (873)

Четверг

22

апреля

1954 года

Цена 10 коп.

Государственная ордена Ленина БИБЛИОТЕКА СССР

ТКАНИ ДЛЯ ВЕСЕННИХ И ЛЕТНИХ ПЛАТЬЕВ

На ленинградских предприятиях, изготовляющих хлопчатобумажные и штапельные ткани, возрос выпуск продукции для весенних и летних платьев, мужских сорочек. Внедрено в производство около 70 новых рисунков.

На ситценабивной фабрике имени В. Слуцкой во втором квартале ежесуточно изготовляется почти на 200 тысяч метров различных тканей больше, чем в январе и феврале. (ТАСС).

Товарищу ХРУЩЁВУ Никите Сергеевичу

Центральный Комитет Коммунистической партии Советского Союза и Совет Министров Союза ССР горячо приветствуют Вас, верного ученика Ленина и соратника Сталина, выдающегося деятеля Коммунистической партии и Советского государства, славного сына рабочего класса—в день Вашего шестидесятилетия.

Коммунистическая партия и советский народ высоко ценят Ваши заслуги в борьбе за дело коммунизма, которому Вы посвятили всю свою жизнь.

В суровое время гражданской войны, в условиях мирного социалистического строительства, в тяжелую годину Великой Отечественной войны и ныне в мирный период борьбы за построение коммунистического общества в нашей стране—на всех постах партийной и государственной деятельности Вы с присущей Вам неутомимой энергией, стойкостью и принципиальностью отдаете все силы завоеванию великих побед советского народа, подъему его благосостояния, созиданию коммунизма.

От всего сердца желаем Вам, наш друг и товарищ, наш дорогой Никита Сергеевич, доброго здоровья и долгих лет дальнейшей плодотворной деятельности на благо советского народа и нашей Родины, на благо коммунизма.

Центральный Комитет Коммунистической партии Советского Союза

Совет Министров Союза ССР

УКАЗ ПРЕЗИДИУМА ВЕРХОВНОГО СОВЕТА СССР

О присвоении товарищу Хрущеву Н. С. звания Героя Социалистического Труда

В связи с шестидесятилетием со дня рождения первого секретаря Центрального Комитета Коммунистической партии Советского Союза товарища Хрущева Н. С. и отмечая его выдающиеся заслуги перед Коммунистической партией и Советским народом присвоить товарищу **Хрущеву** Никите Сергеевичу звание **Героя Социалистического Труда**, с вручением ему ордена Ленина и золотой медали **„Серп и Молот"**.

Председатель Президиума Верховного Совета СССР
К. ВОРОШИЛОВ.

Секретарь Президиума Верховного Совета СССР
Н. ПЕГОВ.

Москва, Кремль. 16 апреля 1954 года.

Дадим Родине больше рыбы!

* * *

Наступает горячая пора для рыбаков района. Успех выполнения годового задания по вылову рыбы зависит от того насколько умело будет организован промысел на протяжении всего года. Но нельзя забывать, что решающим периодом является весенне-летняя путина, в период которой вылавливается более чем две трети годового задания.

Руководители передовых колхозов успешно организовали лов зимой, сумели мобилизовать колхозников на своевременную подготовку к путине.

Однако как показала прошедшая декада в районе рыбаками колхозов и гослова добыто 7 центнеров рыбы. Такое положение мало беспокоит дирекцию Нижне-Вартовского рыбозавода, руководителей рыбоучастков и колхозов.

Совершенно неудовлетворительно ведет подготовку к весенне-летней путине колхоз «Красная звезда», где председатель т. Иванов. Он самоустранился от подготовки к путине, не ведет контроля и не занимается организацией труда на лову, преступно-беспечно относится к выполнению государственного плана рыбодобычи, не организует лов рыбы сейчас, надеется на «б о л ь ш у ю» рыбу.

Медлить дальше с подготовкой к путине нельзя ни одного дня. Руководители рыбозавода, рыбакколхозсоюза, рыбоучастков, колхозов обязаны решительно улучшить руководство подготовкой к путине. Необходимо шире развернуть предмайское социалистическое соревнование между участками, колхозами, бригадами за образцовую подготовку к путине, за досрочное выполнение плана рыбодобычи.

В. И. Ленин—создатель социалистического государства

22 апреля исполнилось 84 года со дня рождения гениального мыслителя, основателя и вождя Коммунистической партии, создателя Советского государства, учителя и друга трудящихся всего мира—Владимира Ильича Ленина.

Имя В. И. Ленина с любовью произносится на всех языках народов мира. Учение Ленина бессмертно, оно является знаменем трудящихся всех стран в борьбе за мир, демократию, социализм.

В. И. Ленин—величайший гений и стратег пролетарской революции. В новых исторических условиях он не только отстоял в ожесточенной борьбе с многочисленными врагами учение Маркса—Энгельса, но и творчески развил и обогатил его опытом революционной борьбы пролетариата, поднял марксизм на новую, высшую ступень.

Великий продолжатель дела Маркса—Энгельса, В. И. Ленин создал Коммунистическую партию, разработал её идеологические, организационные, тактические и теоретические основы, превратил ее в самую могучую революционную партию в мире, олицетворяющую собой ум, честь и совесть нашей эпохи. Коммунистическая партия, закаленная в боях под руководством гениального В. И. Ленина, ученика и продолжателя дела Ленина, великого И. В. Сталина и их соратников, является ныне ведущей, организующей и направляющей силой советского общества, строящего коммунизм.

В. И. Ленин разработал новую законченную теорию социалистической революции, теорию о возможности победы социализма первоначально в нескольких или даже одной, отдельно взятой, стране. Это научное открытие дало рабочему классу, трудящимся массам ясную перспективу борьбы за победу социалистической революции в условиях империализма.

Величайшей исторической заслугой В. И. Ленина явилось открытие Советов как наилучшей политической формы диктатуры пролетариата. Эта гениальная ленинская идея, обогатившая марксистскую теорию, имела решающее значение для обеспечения победы социалистической революции в октябре 1917 года, для победы Советской власти в нашей стране.

«Если бы народное творчество революционных классов не создало Советов,—писал В. И. Ленин.—то пролетарская революция была бы в России делом безнадежным, ибо со старым аппаратом пролетариат, несомненно, удержать власти не мог бы, а нового аппарата сразу создать нельзя» (Соч., т. 26, стр. 80).

Имя Ленина неразрывно связано с созданием и укреплением первого в мире социалистического государства. Победа социалистической революции и создание государства нового, высшего типа явились коренным революционным поворотом во всемирной истории. Кончилась эпоха безраздельного господства эксплуататорских классов, началась эпоха господства рабочего класса, трудящихся—эпоха диктатуры пролетариата.

В декабре 1922 года по предложению В. И. Ленина было создано добровольное объединение советских народов—Союз Советских Социалистических Республик. Это еще больше укрепило братское сотрудничество народов, диктатуру пролетариата, подтвердило на практике правильность национальной политики Коммунистической партии.

Заложив прочные основы первого в мире социалистического государства рабочих и крестьян, В. И. Ленин разработал принципы его организации, определил его роль в социалистическом преобразовании страны. Он разработал научно обоснованную программу превращения экономически отсталой России в передовую могучую социалистическую державу. Эта программа предусматривала социалистическую индустриализацию страны, всемерное развитие тяжелой промышленности, электрификацию всего народного хозяйства, проведение в жизнь кооперативного плана преобразования сельского хозяйства страны на социалистических началах, осуществления культурной революции.

В. И. Ленин учил, что основой прочности и непобедимости советского общественного и государственного строя является союз рабочих и крестьян. Следуя ленинским заветам, Коммунистическая партия неустанно укрепляет союз рабочего класса и крестьянства—основу крепости социалистического государства, важнейшего условия успешного осуществления задач коммунистического строительства.

Советский народ, руководимый Коммунистической партией, первым в истории человечества построил новый общественный строй—социализм и вступил в период постепенного перехода к коммунизму. Эти всемирно-исторические победы социализма закреплены в Конституции СССР. На базе победы социализма развернулись могучие движущие силы советского общества—морально-политическое единство, дружба народов СССР, советский патриотизм.

Великая жизненная сила и непобедимость нашего социалистического государства, являющегося живым воплощением идей ленинизма, испытана и проверена как на фронте мирного строительства, так и в Великой Отечественной войне Советского Союза. Опираясь на невиданную силу и мощь советского общественного и государственного строя, героический советский народ, руководимый Коммунистической партией, одержал историческую победу над фашистскими захватчиками. Он спас человечество от фашистской тирании, помог народам ряда стран Европы и Азии сбросить с себя ярмо капиталистического рабства и стать на пути демократии и социализма. Ныне в мощном лагере социализма, возглавляемом Советским Союзом, находятся страны с населением в 800 миллионов человек—одна треть человечества.

Созданная под руководством В. И. Ленина наша социалистическая держава находится в расцвете своих сил и мощного подъема экономики и культуры. Претворяя в жизнь задачи, поставленные XIX съездом КПСС, советский народ под руководством Коммунистической партии добился новых побед. В 1953 году объем промышленного производства превысил довоенный уровень 1940 года в два с половиной раза. Особенно крупные успехи достигнуты в развитии тяжелой промышленности—основы процветания всего народного хозяйства и укрепления обороноспособности страны.

Успехи в развитии тяжелой промышленности позволили Коммунистической партии и Советскому правительству наметить широкую программу крутого подъема производства предметов народного потребления, ускоренного развития легкой и пищевой промышленности, чтобы в течение двух—трех лет значительно повысить обеспеченность населения продовольственными и промышленными товарами массового потребления.

Огромные достижения имеются и в области сельского хозяйства. Полностью восстановлены колхозы, МТС и совхозы, разрушенные в период войны, превзойден довоенный уровень посевных площадей и урожайности основных сельскохозяйственных культур. Опираясь на мощную, всесторонне развитую тяжелую промышленность, созданную в нашей стране, социалистическое сельское хозяйство ныне решает новые ответственные задачи.

(Окончание см. на 2-й стр.)

В. И. Ленин—создатель социалистического государства

(Начало см. на 1-й стр.)

В постановлении сентябрьского Пленума ЦК КПСС разработана боевая, конкретная программа ускоренного развития всех отраслей социалистического сельского хозяйства, в первую очередь животноводства и производства картофеля и овощей. Состоявшийся в феврале 1954 года Пленум ЦК КПСС поставил перед страной огромной важности задачу дальнейшего увеличения производства зерна и освоения целинных и залежных земель. Все эти решения, проникнутые глубокой заботой Коммунистической партии о благе и счастье народа, нашли горячее одобрение и поддержку всех советских людей и успешно претворяются в жизнь.

Великий Ленин учил, что сила и непобедимость Советского социалистического государства в том, что оно создано народом и самим народом управляется, что Советская власть является властью самих трудящихся. Социалистическая демократия обеспечивает широкое активное участие трудящихся масс в управлении государством.

Наглядным подтверждением торжества социалистической демократии служат недавно состоявшиеся выборы в Верховный Совет СССР. Народный блок коммунистов и беспартийных на этих выборах одержал полную и безраздельную победу. За кандидатов, выставленных народным блоком коммунистов и беспартийных, голосовало более 99 процентов избирателей, принимавших участие в выборах.

В. И. Ленин завещал всемерно укреплять Советское социалистическое государство рабочих и крестьян—величайшую силу в борьбе против империализма, сильнейшее орудие партии и народа в созидательной работе по строительству коммунизма. Неустанно крепить могущество нашего государства—священный долг всех советских людей.

Советскому народу выпало великое счастье—начать строительство первого в мире социалистического государства и тем самым открыть новую эпоху во всемирной истории. Тридцать шесть лет существования Советского государства с с неопровержимой и наглядной силой показывают его неоспоримое преимущество перед капиталистическими государствами. Все, что составляет предмет законной гордости каждого советского человека, все, чем сильна наша Родина,—все это есть результат мудрого руководства Коммунистической партии, всегда в во всем неуклонно и последовательно идущей по ленинскому пути. Это есть результат выполнения заветов Ленина, торжество идей ленинизма, итог многолетнего созидательного труда героического советского народа.

А. Тюрин.



Украинская ССР. Коллектив экспериментальной базы «Терезино» Киевской научно-исследовательской станции животноводства образцово поставил уход за животными на механизированной ферме крупного рогатого скота. Коровники оборудованы электродоильными установками, автопоилками, подвесной и наземной дорогой для транспортировки кормов. Ферма имеет кормоцех. Все помещения обогреваются паровым отоплением.

На снимке: заведующий кормоцехом В. М. Бункевич (слева) и машинист И. Н. Федорченко приготовляют концентрированные корма.

Пресслише ТАСС.

Письмо в редакцию

Недавно скончался мой муж. После смерти мужа у меня осталось 5 человек детей. Большую помощь мне оказывает дирекция школы и профсоюзная организация, а также учащиеся 8—9—10 классов.

От всей души благодарю товарищей, за оказанную мне помощь.

А. Коркина.

В ПОМОЩЬ КОЛХОЗУ

18 апреля комсомольцы с. Ларьяка вышли на воскресник в помощь колхозу «Красная звезда» по вывозке удобрений на колхозное поле. За короткое время подвезено 30 ц навоза и подвезен перегной, навоз-коровняк для изготовления перегнойных горшочков. Активное участие в воскреснике приняли члены ВЛКСМ Пикурова, Замараева, Синева и другие. В ближайшие дни комсомольцы приступят к изготовлению перегнойных горшочков.

Государственный 3-х процентный заем

Наряду с займами, которые в нашей стране размещаются по подписке, Советское правительство в декабре 1947 года выпустило свободно обращающийся Государственный 3-х процентный внутренний заем сроком на 20 лет достоинством в 200 и 100 рублей.

Этот заем предназначен для привлечения свободных средств населения и размещения в порядке продажи облигаций сберегательными кассами за наличный расчет. Облигации этого займа свободно покупаются сберегательными кассами.

Держателями облигаций являются рабочие, колхозники, советская интеллигенция. Доход по 3-х процентному займу выплачивается в виде выигрышей размером 100 000, 50 000, 25 000, 10 000. 5 000, 1000 и 400 рублей. Двухсотрублевая облигация является основной.

Ежегодно по этому займу проводятся шесть основных тиражей и один дополнительный: 30 января, 30 марта, 30 мая, 30 июля, 30 сентября, 30 ноября и дополнительный тираж 30 сентября.

Выигрыши, выпавшие в основных тиражах, выплачиваются по облигациям займа независимо от срока их приобретения. Все выпущенные облигации Государственного 3-х процентного внутреннего выигрышного займа участвуют в тиражах выигрышей на равных основаниях независимо от того кому они принадлежат и независимо от места их приобретения.

Тиражи выигрышей по Государственному 3-х процентному внутреннему выигрышному займу как и по массовым займам проводятся открыто и в различных городах Советского Союза специальными комиссиями.

При покупке облигаций сберегательные кассы уплачивают их нарицательную стоимость.

М. Копылова.

Еще раз о Доме культуры

Давно забытыми и устаревшими традициями работает Ларьякский Дом культуры, несмотря на то, что имеются все возможности для организации культурного отдыха трудящихся. Об этом не один раз поднимали вопрос трудящиеся с. Ларьяка через районную газету. Но и после выступления газеты перемен не происходило, если не считать того, что аппарат районного Дома культуры с каждым днем увеличивался. Сейчас в аппарате Дома культуры можно перечислить такие должности: директор, художественный руководитель, художник, массовик, баянист и несколько человек из технического персонала.

Законно напрашивается вопрос чем же занимаются эти люди и за что они получают государственные деньги?

Долго раздумывать здесь не приходится Каждый, кто бывает в клубе, наглядно в этом убеждается. Во время вечеров молодежи, которые в большинстве своем сводятся к танцам под аккомпонимент давно потерявшего облик молодого человека Гуркина, ходят запинаясь друг за друга в полупьяном, а иногда и в большом опьянении работники Дома культуры. Безобразно ведет себя на работе Гуркин, недостойным поведением отличается Смолин, во хмелю бывает и Барышева. Явившись в Дом культуры в пьяном состоянии работникам культурного учреждения ничего не стоит оскорблять отдыхающих товарищей.

Тов. Спиряпов недавно работает директором Дома культуры, но с приходом его к руководству существенных изменений не получилось, а этого ожидают трудящиеся.

Давно пора отказаться от буфета со спиртными напитками, заняться выполнением тех скромных просьб, которых ожидают труженики села. Давно желательно увидеть в Доме культуры шашки, шахматы, стол с газетами и журналами.

Забыл о культурном досуге молодежи в райком комсомола, представители его в культурном учреждении редкость.

Директору Дома культуры т. Спиряпову, заведующему отдела культуры исполкома райсовета т. Захарову немедленно нужно перестроить свою работу, пересмотреть кадры культурного учреждения, повернуться лицом к трудящимся. Этого требует жизнь.

И. И. Чубаков.

Стенная газета „Связист“

В районной конторе связи имеется стенная газета, которую выпускает редколлегия в составе тт. Гилевой, Кайгородовой и Венгерской.

Газета привлекает себе читателей своим оформлением и особенно содержанием. Большинство материалов, опубликованных в газете, написаны в стихотворной форме и посвящены недостаткам в работе в районной конторе связи.

Стихотворение «Некогда», «Почему?» и другие зло высмеивают нарушителей трудовой дисциплины. Газета подымает также вопросы производства. О работе комсомольской организации помещена в газете статья «Навстречу XII съезду ВЛКСМ», о профсоюзном собрании в райконторе связи повествует стихотворение «Как собрание прошло».

В этом стихотворении вскрыты большие недостатки в работе районной конторы связи, профсоюзной организации и указаны причины этих недостатков.

Савин выступил в вопросах

о соревновании,
разъяснительной работе,
об образовании.
Он сказал, что все работы
есть немаловажные
Как ни жаль, но остаются
лишь дела бумажные
. . . . . .
А спросить чем недостатки
эти объясняются?
Потому, что наши просьбы
часто забываются.

В строках этого стихотворения редколлегия газеты «Связист» как раз и высказывает ту мысль, что вскрытые недостатки не устраняются. В действительности так оно и есть. Газета вскрывает недостатки, бичует нарушителей дисциплины, но дальше этого не идет. Многие критические выступления газеты попросту замалчиваются и не принимается по ним никаких мер.

Первичная партийная организация районной конторы связи (секретарь т. Савин) совершенно мало уделяет внимания своей газете, не обсуждает её выступления и не борется за то, чтобы каждое критическое замечание газеты доводилось до конца. Обязанность партийной организации состоит не только в общем руководстве газетой, но в сделать газету авторитетной, подлинным организатором. Для этого нужно повседневно руководить газетой, горячо поддерживать в газете критику и принимать решительные меры к устранению недостатков.

Хорошая стенная газета сильна должна быть авторским активом. Чем больше людей пишет в газету, тем она интереснее, жизненнее. В газете «Связист» еще недостаточно актива. И, безусловно, она от этого проигрывает. Редколлегия газеты для улучшения качества своих стихотворений должна совершенствовать их стиль, учиться стихосложению на произведениях наших классиков.

Задача партийной организации состоит в том, чтобы стенную газету районной конторы связи сделать не только «зеркалом производства», но и своим боевым помощником во всей работе.

В. Кушников.

По неопубликованным письмам

В конце марта в редакцию нашей газеты поступила корреспонденция от пайщика из д. Савкино, в которой рассказывалось о грубых нарушениях правил советской культурной торговли со стороны заведующей Савкинского торгового отделения Петлянной. Корреспонденция была направлена в райрыболовпотребсоюз. Как сообщил нам председатель райпотребсоюза т. Плесовских, факты, указанные в заметке, подтвердились. За грубое нарушение правил советской культурной торговли председателю Нижне-Вартовского рыбкоопа т. Шмигельскому предложено Петлянну с работы освободить.

Редактор В. ОЗОЛИНА.

Хохлов Михаил Михайлович, проживающий в с. Нижне-Вартовском, Ларьякского района, возбуждает дело о расторжении брака с **Хохловой** Галиной Федоровной, проживающей в с. Нижне-Вартовском, Ларьякского района.

Дело подлежит рассмотрению в народном суде Ларьякского района.

РД 05886 с. Ларьяк, типография Тюменского облполиграфиздата Тираж 1000 экз. Заказ 54

Пролетарии всех стран, соединяйтесь!

Стахановец

Орган Ларьякского райкома КПСС и районного Совета депутатов трудящихся, Тюменской области

Год издания XIII

№ 34 (874)

Воскресенье 25 апреля 1954 года

Цена 10 коп.

Государственная ордена Ленина библиотека СССР имени В. И. Ленина

Трудящиеся Советского Союза! Добивайтесь новых успехов в социалистическом соревновании за выполнение и перевыполнение пятилетнего плана! Развернем широкое народное движение за высокую производительность труда—основу дальнейшего подъема народного хозяйства и роста благосостояния советского народа!

ПРИЗЫВЫ ЦК КПСС к 1 Мая 1954 года

1. Да здравствует 1 Мая—день международной солидарности трудящихся, день братства рабочих всех стран!

Выше знамя пролетарского интернационализма!

2. Братский привет всем народам, борющимся за мир, за демократию, за социализм!

3. Трудящиеся всех стран! Мир будет сохранен и упрочен, если народы возьмут дело сохранения мира в свои руки и будут отстаивать его до конца! Крепите единство народов в борьбе за мир, умножайте и сплачивайте ряды сторонников мира!

Да здравствует прочный мир между народами!

4. Пусть крепнет солидарность народов в борьбе против возрождения германского милитаризма, против создания агрессивных военных группировок!

За прочный мир и коллективную безопасность для всех европейских народов!

5. Братский привет трудящимся стран народной демократии, строящим новую социалистическую жизнь, успешно борющимся за дальнейший подъем промышленности и сельского хозяйства, за неуклонное повышение благосостояния народа!

Да здравствует и крепнет нерушимая дружба и сотрудничество народно-демократических стран и Советского Союза!

6. Братский привет великому китайскому народу, успешно борющемуся за социалистическую индустриализацию страны, за подъем народного хозяйства и культуры, за дальнейшее развитие и укрепление своего народно-демократического строя!

Да здравствует и процветает нерушимая братская дружба и сотрудничество советского и китайского народов—могучий фактор сохранения мира и обеспечения безопасности народов всех стран!

7. Братский привет героическому народу Корейской народно-демократической республики, отстоявшему свою родную землю от интервентов, борющемуся за восстановление народного хозяйства, за мир, за национальное объединение Кореи на демократических началах!

8. Привет демократическим силам Германии, борющимся против преступных планов превращения Западной Германии в очаг третьей мировой войны.

Да здравствует Германская Демократическая Республика—надежный оплот борьбы за единую миролюбивую демократическую Германию, за сохранение и укрепление мира!

9. Привет японскому народу, мужественно борющемуся за национальную независимость, за демократическое развитие своей Родины, против возрождения японского милитаризма и превращения Японии в военный плацдарм империалистов на Дальнем Востоке!

10. Братский привет народам колониальных и зависимых стран, борющимся против империалистического гнета, за свою свободу и национальную независимость!

11. Да здравствует дружба народов Англии, Соединенных Штатов Америки и Советского Союза в их борьбе за ослабление международной напряженности, за предотвращение войны и обеспечение прочного мира во всем мире!

12. Да здравствует дружба между народами Советского Союза и народами Франции и Италии!

13. Да здравствует внешняя политика Советского Союза—незыблимая политика сохранения и упрочения мира, политика борьбы против подготовки и развязывания новой войны, за установление нормальных отношений и деловых связей между всеми странами!

14. Воины Советской Армии и Флота! Настойчиво повышайте свои военные и политические знания, совершенствуйте свое боевое мастерство, овладевайте новой техникой и вооружением!

Да здравствуют и крепнут овеянные славой побед Советские Вооруженные силы, стоящие на страже мира и безопасности нашей Родины!

15. Трудящиеся Советского Союза! Еще теснее сплотимся вокруг Коммунистической партии и Советского правительства, мобилизуем наши силы и творческую энергию на великое дело построения коммунистического общества в нашей стране!

Да здравствует нерушимое единение партии, правительства и народа!

16. Да здравствует нерушимый союз рабочего класса и колхозного крестьянства—непоколебимая основа советского строя!

17. Да здравствует братская дружба между народами нашей страны—источник силы и могущества многонационального социалистического государства!

18. Трудящиеся Советского Союза! Боритесь за претворение в жизнь политики партии и правительства, направленной на дальнейшее укрепление могущества Советского государства и безопасности нашей Родины, на новый мощный подъем экономики и культуры, неуклонное повышение благосостояния народа!

19. Трудящиеся Советского Союза! Добивайтесь новых успехов в социалистическом соревновании за выполнение и перевыполнение пятилетнего плана! Развернем широкое народное движение за высокую производительность труда—основу дальнейшего подъема народного хозяйства и роста благосостояния советского народа!

20. Рабочие и работницы, инженеры и техники! Добивайтесь полного использования производственных площадей и оборудования, всех резервов народного хозяйства! Шире внедряйте в производство достижения науки, техники и передового опыта! Улучшайте качество и снижайте себестоимость продукции!

21. Рабочие и работницы, инженеры и техники угольной прроышленности! Увеличивайте добычу угля, быстрее стройте новые шахты! Добивайтесь выполнения производственных планов всеми шахтами и угольными разрезами, улучшайте использование техники, снижайте себестоимость угля! Больше угля народному хозяйству!

22. Рабочие и работницы, инженеры и техники нефтяной промышленности! Боритесь за всемерное увеличение добычи и переработки нефти! Быстрее осваивайте новые месторождения нефти и стройте нефтеперерабатывающие заводы! Больше нефти и нефтепродуктов высокого качества!

23. Рабочие и работницы, инженеры и техники электропромышленности и радиопромышленности! Увеличивайте производство высококачественного электротехнического и радиотехнического оборудования, приборов и аппаратуры, а также товаров культурно-бытового назначения для населения!

24. Работники электростанций! Быстрее вводите в действие новые энергетические мощности, снижайте расход топлива! Обеспечим электроэнергией народное хозяйство и бытовые нужды населения!

25. Советские металлурги! Улучшайте использование мощностей металлургических и горно-рудных предприятий, совершенствуйте технологию производства! Боритесь за выполнение производственных планов по всей номенклатуре каждым предприятием! Дадим стране больше чугуна, стали, проката, цветных металлов!

26. Рабочие и работницы, инженеры и техники предприятий машиностроения! Увеличивайте производство новых машин, приборов и оборудования, повышайте их качество, добивайтесь ритмичности в работе предприятий! Неустанно боритесь за оснащение сельского хозяйства тракторами, машинами и орудиями, за бесперебойное снабжение запасными частями!

27. Работники химической промышленности! Быстрее увеличивайте мощности предприятий и улучшайте их использование! Обеспечим непрерывный рост производства минеральных удобрений, высококачестнных красителей и других химических продуктов для удовлетворения возрастающих потребностей нашей страны!

28. Рабочие и работницы, инженеры и техники-строители! Быстрее стройте новые предприятия, жилища, школы, больницы, детские и культурные учреждения! Шире внедряйте индустриальные методы строительства, улучшайте организацию труда и использование механизмов! Снижайте стоимость и улучшайте качество строительства!

29. Рабочие и работницы, инженеры и техники промышленности строительных материалов! Всемерно увеличивайте производство, улучшайте качество и снижайте себестоимость строительных материалов! Больше строительных материалов для строек нашей Родины!

30. Рабочие и работницы, инженеры и техники лесной и бумажной промышленности! Повышайте производительность труда, улучшайте организацию производства, полностью используйте механизмы! Обеспечим выполнение плана заготовки и вывозки леса, дадим стране больше лесных материалов, бумаги и мебели высокого качества!

31. Работники промышленности, производящей товары широкого потребления! Больше добротных и красивых тканей, добротной и нарядной одежды, прочной и изящной обуви и других товаров высокого качества! Обеспечим крутой подъем производства товаров широкого потребления!

32. Работники промышленности продовольственных товаров! Всемерно расширяйте производство продовольственных товаров, неустанно улучшайте их качество! Больше мясных и рыбных продуктов, масла, сахара и других продовольственных товаров для населения нашей страны!

(Окончание см. на 2-й стр.)

ПРИЗЫВЫ ЦК КПСС к 1 Мая 1954 года

(Начало см. на 1-й стр.)

33. Работники сельского хозяйства! Боритесь за новый мощный подъем всех отраслей социалистического сельского хозяйства, чтобы в ближайшие два—три года в достатке удовлетворить растущие потребности населения нашей страны в продовольственных продуктах и обеспечить сырьем легкую и пищевую промышленность! Дадим стране больше зерна, молока, мяса, шерсти, хлопка, овощей и других сельскохозяйственных продуктов!

34. Колхозники и колхозницы! Добивайтесь подъема всех колхозов до уровня передовых! Укрепляйте трудовую дисциплину, улучшайте организацию труда, настойчиво внедряйте прогрессивные нормы выработки на сельскохозяйственных работах, правильно используйте землю колхозов! Шире внедряйте в колхозное производство достижения науки и передового опыта! Обеспечим укрепление общественного хозяйства колхозов, рост доходов колхозов и повышение благосостояния колхозников!

35. Работники сельского хозяйства! Боритесь за дальнейшее развитие зернового хозяйства—основы всего сельскохозяйственного производства, за высокие урожаи всех сельскохозяйственных культур!

36. Колхозники, колхозницы, работники МТС и совхозов! Осваивайте новые целинные и залежные земли! Боритесь за расширение посевов и получение высоких урожаев зерновых культур! Дадим стране дополнительно сотни миллионов пудов зерна!

37. Работники сельского хозяйства! Всемерно развивайте общественное животноводство, добивайтесь высоких темпов роста поголовья скота, решительно повышайте его продуктивность! Боритесь за создание прочной кормовой базы, быстрее стройте животноводческие помещения!

38. Работники машинно-тракторных станций! Боритесь за всемерное повышение урожайности всех сельскохозяйственных культур, за рост общественного поголовья скота, за увеличение продукции земледелия и животноводства в колхозах! Добивайтесь полного использования тракторов, комбайнов и других сельскохозяйственных машин!

39. Работники совхозов! Настойчиво добивайтесь снижения себестоимости продукции, рентабельной работы каждого совхоза! Улучшайте организацию производства и использование техники, неустанно повышайте урожайность полей и продуктивность животноводства! Превратим все совхозы в образцовые высокотоварные хозяйства!

40. Колхозники и колхозницы, работники МТС и совхозов! Обеспечивайте быстрый рост производства технических культур, овощей и картофеля! Добивайтесь значительного повышения урожайности этих культур, широко внедряйте в производство механизацию и передовую агротехнику!

41. Работники местной промышленности и промысловой кооперации! Увеличивайте производство и повышайте качество товаров широкого потребления! Всемерно расширяйте сеть предприятий бытового обслуживания населения, улучшайте их работу!

42. Работники государственной и кооперативной торговли! Всемерно развертывайте советскую торговлю в городе и деревне, расширяйте сеть магазинов и предприятий общественного питания! Изучайте спрос населения, добивайтесь полного удовлетворения потребностей трудящихся в необходимых товарах! Боритесь за повышение культуры советской торговли!

43! Работники железнодорожного транспорта! Боритесь за увеличение перевозок грузов для народного хозяйства, за повышение скорости движения поездов, за сокращение простоев вагонов! Улучшайте использование подвижного состава и снижайте себестоимость перевозок! Лучше обслуживайте пассажиров! Обеспечивайте четкую, бесперебойную работу железных дорог!

44. Работники морского и речного флота! Увеличивайте объем перевозок, ускоряйте оборот судов, улучшайте работу портов, пристаней и судоремонтных заводов! Неуклонно снижайте себестоимость перевозок! Образцово проведем навигацию 1954 года!

45. Работники автомобильного транспорта и шоссейных дорог! Увеличивайте перевозки автотранспортом грузов для народного хозяйства и товаров для населения, улучшайте перевозки пассажиров! Лучше используйте автомобильный транспорт, содержите шоссейные дороги в образцовом порядке!

46. Работники связи! Развивайте и совершенствуйте средства связи! Повышайте качество работы почты, телеграфа, телефона, радио! Улучшайте обслуживание населения!

47. Работники советских учреждений! Неустанно совершенствуйте работу государственного аппарата, решительно искореняйте бюрократизм и волокиту! Укрепляйте государственную дисциплину, строго соблюдайте социалистическую законность! Чутко относитесь к запросам и нуждам трудящихся!

48. Работники науки и техники! Двигайте вперед советскую науку и технику! Смелее развертывайте критику недостатков в научной работе! Повышайте роль советской науки в развитии всех отраслей народного хозяйства, в обеспечении дальнейшего прогресса нашей Родины! Улучшайте подготовку специалистов!

49. Работники литературы и искусства! Боритесь за дальнейшее развитие советской литературы и искусства! Повышайте идейный и художественный уровень своего творчества! Создавайте произведения, достойные нашего великого народа!

50. Работники народного просвещения! Повышайте качество обучения и воспитания в школе! Воспитывайте детей в духе любви и преданности советской Родине, дружбы между народами! Готовьте культурных, образованных граждан социалистического общества, активных строителей коммунизма!

51. Медицинские работники! Улучшайте и развивайте советское здравоохранение, повышайте культуру в работе лечебных и санитарных учреждений! Внедряйте в практику достижения медицинской науки!

52. Советские профсоюзы! Шире развертывайте социалистическое соревнование за повышение производительности труда, за выполнение и перевыполнение народно-хозяйственных планов! Распространяйте опыт новаторов производства! Неустанно заботьтесь о дальнейшем повышении материального благосостояния и культурного уровня рабочих и служащих!

Да здравствуют советские профсоюзы—школа коммунизма!

53. Советские женщины! Добивайтесь новых трудовых успехов во всех областях народного хозяйства, науки и культуры, в благородном деле воспитания детей на благо и счастье советского народа!

Да здравствуют советские женщины—активные строители коммунизма!

54. Да здравствует Всесоюзный Ленинский Коммунистический Союз Молодежи—передовой отряд молодых строителей коммунизма, активный помощник и резерв Коммунистической партии Советского Союза!

55. Юноши и девушки, наша славная советская молодежь! Активнее участвуйте в государственном, хозяйственном и культурном строительстве, во всей общественно-политической жизни страны! Настойчиво овладевайте знаниями, достижениями передовой науки и техники! Будьте стойкими и смелыми в борьбе за победу великого дела коммунизма в нашей стране!

56. Пионеры и школьники! Упорно и настойчиво овладевайте знаниями! Будьте трудолюбивы и дисциплинированы, добивайтесь успехов в учебе!

57. Коммунисты и комсомольцы! Будьте в первых рядах борцов за дальнейший расцвет нашей социалистической промышленности, за крутой подъем сельского хозяйства, за неуклонный рост благосостояния советского народа, за построение коммунизма в СССР!

58. Да здравствует великий Союз Советских Социалистических Республик—твердыня дружбы и славы народов нашей страны, несокрушимый оплот мира во всем мире!

59. Да здравствует великий советский народ—строитель коммунизма!

60. Да здравствует Коммунистическая партия Советского Союза, великая вдохновляющая и руководящая сила советского народа в борьбе за построение коммунизма!

61. Под знаменем Маркса—Энгельса—Ленина—Сталина, под руководством Коммунистической партии—вперед, к победе коммунизма!

Центральный Комитет Коммунистической партии Советского Союза.

*

Празднование ленинских дней в районе

Вместе со всем советским народом трудящиеся нашего района отметили 84-ю годовщину со дня рождения основателя Коммунистической партии и Советского государства Владимира Ильича Ленина.

На предприятиях, в учреждениях, на десятидворках состоялись доклады и беседы о жизни и революционной деятельности Владимира Ильича Ленина.

В районной и партийной библиотеках, избах-читальнях и красных чумах оформлены выставки, фотовитрины, рассказывающие о жизни и революционной деятельности В. И. Ленина.

Доклады о 84-й годовщине со дня рождения Владимира Ильича Ленина прочитаны в исполкоме райсовета, в районной больнице, в Ларьякской средней школе и в других предприятиях, колхозах района.

О ВЕСЕННЕЙ ОХОТЕ В 1954 ГОДУ

На основании распоряжения исполкома окружного Совета депутатов трудящихся № 49-р от 3 апреля 1954 года, разрешить в районе весеннюю охоту на гусей и самцов-уток всех пород с подсадными чучелами, охоту на самцов глухарей и тетеревов с момента прилета и начала токов по 1 июня 1954 года.

Ю. Толмачев.
Председатель исполкома районного Совета депутатов трудящихся.

Редактор В. ОЗОЛИНА.

РД 08887 с. Ларьяк, типография Тюменского облполиграфиздата Тираж 1000 экз. Заказ 55

Пролетарии всех стран, соединяйтесь!

Стахановец

Орган Ларьякского райкома КПСС и районного Совета депутатов трудящихся, Тюменской области

Год издания XIII
№ 35 (875)
Четверг
29
апреля
1954 года
Цена 10 коп.

Государственная ордена Ленина библиотека СССР имени В. И. Ленина

Трудящиеся Советского Союза! Еще теснее сплотимся вокруг Коммунистической партии и Советского правительства, мобилизуем наши силы и творческую энергию на великое дело построения коммунистического общества в нашей стране!

(Из Призывов ЦК КПСС к 1 Мая 1954 года).

Постановление Верховного Совета СССР о заявлении Председателя Совета Министров СССР товарища Маленкова Г. М.

Принято на совместном заседании Совета Союза и Совета Национальностей 21 апреля 1954 года

1. Верховный Совет Союза Советских Социалистических Республик принимает заявление Председателя Совета Министров СССР о сложении Правительством СССР своих полномочий перед Верховным Советом СССР, одобряет деятельность Совета Министров СССР и поручает Председателю Совета Министров СССР товарищу **Маленкову** Георгию Максимилиановичу представить Верховному Совету предложения о составе Правительства СССР.

2. Поручить Совету Министров СССР продолжать выполнение своих обязанностей впредь до утверждения настоящей сессией Верховного Совета СССР нового состава Правительства СССР.

ЗАСЕДАНИЯ ВЕРХОВНОГО СОВЕТА СССР

20 апреля в Москве в Большом Кремлевском Дворце открылась первая сессия Верховного Совета СССР IV созыва. В столицу нашей Родины—Москву приехали народные избранники со всех концов могучей страны социализма. Лучших из лучших своих сынов и дочерей избрали трудящиеся в высший орган государственной власти. Среди депутатов Верховного Совета СССР—знатные новаторы промышленности и социалистического сельского хозяйства, видные ученые, известные писатели, врачи и учителя, представители Советской Армии и Военно-Морского Флота, работники партийного и государственного аппарата.

В обстановке огромного трудового и политического подъема, великого единения партии и советского народа начал свою работу Верховный Совет. Воодушевленные решениями сентябрьского и февральско-мартовского Пленумов ЦК КПСС миллионы советских тружеников успешно претворяют в жизнь гигантскую программу дальнейшего мощного подъема народного хозяйства, активно участвуют в коммунистическом строительстве.

В Совете Союза

В 2 часа дня состоялось заседание Совета Союза. Продолжительными аплодисментами, стоя, депутаты и гости встретили появление в правительственных ложах товарищей **Г. М Маленкова, В. М. Молотова. Н. С. Хрущева, К. Е. Ворошилова, Л. М. Кагановича, М. З. Сабурова, М. Г. Первухина. А. И. Кириченко, М. А. Суслова, Н. Н. Шаталина.**

В правительственных ложах места занимают также члены Президиума Верховного Совета СССР, министры.

В зале много гостей. Заполнены ложи дипломатического корпуса, иностранной и советской прессы.

Сессию открывает старейший депутат, доктор сельскохозяйственных наук **А. Д. Кидюрин.**

Депутат Кидюрин говорит, что прошедшие недавно выборы в Верховный Совет явились новой яркой демонстрацией великого единения Коммунистической партии, правительства и советского народа. Более 120 миллионов человек, т. е. почти все взрослое население Советского Союза, единодушно проголосовали за кандидатов народного блока коммунистов и беспартийных, одобряя тем самым политику Коммунистической партии, ее деятельность, планы на будущее. Советский народ еще раз выразил непреклонную волю и готовность впредь отдавать все свои силы великому делу построения коммунизма в нашей стране.

Депутат говорит об успехах, достигнутых нашей Родиной в развитии промышленности, сельского хозяйства, о расцвете культуры, о подъеме жизненного уровня рабочих, колхозников и советской интеллигенции.

В заключение депутат Кидюрин провозгласил здравицу в честь Союза Советских Социалистических Республик, могучего советского народа, Коммунистической партии Советского Союза. Под сводами Большого Кремлевского Дворца возникает продолжительная овация.

По предложению депутата **Я. Э. Калнберзина** выступившего от группы депутатов Московской, Ленинградской, Владимирской областей, Киевской области, Украинской ССР и Латвийской ССР, сессия единогласно избирает Председателем Совета Союза депутата **А. П. Волкова.**

Затем сессия единогласно избирает заместителями Председателя Совета Союза депутатов: **Н. Т. Кальченко, А. А. Лебедева, В. П. Мжаванадзе, Д. С. Омарову.**

Далее утверждается регламент заседаний Совета Союза и совместных заседаний Совета Союза и Совета Национальностей.

По предложению депутата **Н. С. Патоличева** Совет Союза принимает следующий порядок дня:

1. Выборы Мандатной комиссии Совета Союза.
2. Об избрании постоянных комиссий Совета Союза.
3. Утверждение Указов Президиума Верховного Совета СССР.
4. Избрание Президиума Верховного Совета СССР.
5. Образование Правительства СССР—Совета Министров СССР.
6. О Государственном бюджете СССР на 1954 год.

Совет Союза переходит к рассмотрению первого вопроса повестки дня—к выборам Мандатной комиссии Совета Союза. По предложению депутата **Г. И. Воронова** Мандатная комиссия Совета Союза избирается в составе 17 человек. Председателем комиссии избирается депутат **И. Д. Мустафаев.**

Затем Совет Союза рассмотрел вопрос об избрании постоянных комиссий Совета Союза.

По предложению депутата **Д. С. Полянского** избирается Комиссия законодательных предположений Совета Союза в составе 19 человек. Председателем Комиссии избирается депутат **М. А. Яснов.**

По предложению депутата **С. А. Товмасяна** сессия избирает бюджетную Комиссию Совета Союза в составе 26 человек. Председателем комиссии избирается депутат **И. С. Сонин.**

По предложению депутата **Н. С. Тихонова** избирается Комиссия по иностранным делам Совета Союза в количестве 11 человек. Председателем этой Комиссии избирается депутат **М. А. Суслов.**

На этом первое заседание Совета Союза объявляется закрытым.

В Совете Национальностей

В 4 часа дня состоялось открытие первой сессии Совета Национальностей. Депутаты и гости встречают продолжительными аплодисментами появление в правительственных ложах товарищей **К. Е. Ворошилова, Н. А. Булганина, А. И. Микояна, Н. М. Шверника.**

Сессию Совета Национальностей открывает старейший депутат вице-президент Академии наук Латвийской ССР **А. М. Кирхенштейн.**

Мы, депутаты, говорит тов. Кирхенштейн, представляем здесь все народы, все национальности Советского Союза. Своей мудрой национальной политикой Коммунистическая партия сплотила народы нашей страны в единую братскую семью, выковала их нерушимую дружбу—источник могущества и славы советского многонационального государства.

Советский Союз идет по пути нового подъема. Советские люди гордятся достижениями нашей промышленности, сельского хозяйства, науки и культуры. Но мы не должны успокаиваться на успехах, а смело двигать дело вперед, добиваться новых и новых побед в строительстве коммунизма. Так учит нас Коммунистическая партия. В успешном разрешении грандиозных задач, стоящих перед советским народом, велика и ответственна роль Верховного Совета Союза Советских Социалистических Республик—высшего органа государственной власти страны.

Мы, депутаты, как верные слуги народа, должны с честью оправдать высокое доверие своих избирателей, отдать все свои силы делу строительства коммунизма в нашей стране.

По предложению депутата **Ю. И. Палоцкиса,** выступившего от группы депутатов РСФСР, Литовской и Латвийской ССР, Председателем Совета Национальностей единогласно избирается депутат **В. Т. Лацис.**

Заместителями Председателя Совета Национальностей избраны депутаты **И. Е. Анхимович, П. Т. Комаров, М. М. Султанова, П. Г. Тычина.**

Затем сессия утвердила регламент заседаний Совета Национальностей и совместных заседаний обеих палат.

По предложению депутата **С. Г. Рагимова** выступившего по поручению Совета старейшин, Совет Национальностей принимает следующий порядок дня:

1. Выборы Мандатной комиссии Совета Национальностей.
2. Об избрании постоянных комиссий Совета Национальностей.
3. Утверждение Указов Президиума Верховного Совета СССР.
4. Избрание Президиума Верховного Совета СССР.
5. Образование Правительства СССР—Совета Министров СССР.
6. О Государственном бюджете СССР на 1954 год.

Совет Национальностей переходит к рассмотрению первого вопроса порядка дня—к выборам Мандатной комиссии.

По предложению депутата **А. Н. Шелепина** единогласно избирается Мандатная комиссия Совета Национальностей в составе 14 человек. Председателем Мандатной комиссии избран депутат **И. Д. Назаренко.**

Затем Совет Национальностей переходит к следующему вопросу—об избрании постоянных комиссий.

По предложению депутата **И. И. Туряницы** Совет Национальностей избирает Комиссию законодательных предположений в количестве 19 человек. Председателем Комиссии избран депутат **М. А. Гедвилас.** По предложению депутата **П. Г. Москатова** избирается бюджетная Комиссия Совета Национальностей в составе 26 человек. Председателем бюджетной Комиссии избран депутат **А. М. Сафронов.**

По предложению депутата **М. Д. Чубинидзе** избирается Комиссия по иностранным делам Совета Национальностей в составе 11 человек.

Председателем Комиссии избирается депутат **Д. Т. Шипилов.**

На этом первое заседание Совета Национальностей объявляется закрытым.

21 апреля состоялось совместное заседание Совета Союза и Совета Национальностей Верховного Совета СССР.

(ТАСС).

ЗАСЕДАНИЯ ВЕРХОВНОГО СОВЕТА СССР

21 апреля, в Москве, в Большом Кремлевском Дворце продолжала работу первая сессия Верховного Совета СССР IV созыва. В 10 часов утра открылось совместное заседание Совета Союза и Совета Национальностей.

В правительственных ложах — товарищи: **Г. М. Маленков, В. М. Молотов, Н. С. Хрущев, К. Е. Ворошилов, Н. А. Булганин, Л. М. Каганович, А. И. Микоян, М. З. Сабуров, М. Г. Первухин, Н. М. Шверник, А. И. Кириченко, М. А. Суслов, П. Н. Поспелов, Н. Н. Шаталин.**

Депутаты и гости приветствуют руководителей партии и правительства бурными аплодисментами. Все встают.

Среди гостей — новаторы промышленности и сельского хозяйства, деятели культуры, представители Советской Армии и Военно-Морского Флота, партийные и советские работники. Присутствуют главы посольств, миссий иностранных государств, аккредитованные в Москве, представители иностранной и советской прессы.

За столом председателя — Председатель Совета Союза депутат **А. П. Волков,** Председатель Совета Национальностей депутат **В. Т. Лацис,** их заместители: депутаты **Н. Т. Кальченко, А. А. Лебедев, В. Т. Мжаванадзе, Д. С. Омарова, Н. Е. Авхимович, П. Т Комаров, М. М. Султанова, П. Г. Тычина.**

Председательствующий — Председатель Совета Союза депутат Волков сообщает, что в порядке дня совместного заседания доклад о Государственном бюджете СССР на 1954 год.

Слово для доклада предоставляется министру финансов СССР депутату **А. Г. Звереву.**

Докладчик сообщает, что на утверждение Верховного Совета СССР Государственный бюджет СССР на 1954 год вносится по доходам в сумме 571,8 миллиарда рублей и по расходам — 562,7 миллиарда рублей. Подавляющая часть средств Государственного бюджета направляется на развитие промышленности, сельского хозяйства, транспорта, торговли и других отраслей народного хозяйства, на повышение материального и культурного благосостояния советского народа.

Министр финансов указывает, что успешное выполнение Государственного бюджета в 1954 году требует решительного увеличения внутрихозяйственных накоплений и наиболее рационального и экономного их использования. Основой роста внутрихозяйственных накоплений было и остается неуклонное расширение производства и систематическое снижение себестоимости продукции и издержек обращения, осуществление жесткого режима экономии в расходовании средств. В деле снижения себестоимости продукции первостепенное значение имеет систематическое повышение производительности труда.

— Представленный на утверждение Верховного Совета СССР Государственный бюджет СССР на 1954 год, — говорит в заключение тов. Зверев, — имеет большое народнохозяйственное значение и будет способствовать осуществлению задач коммунистического строительства.

Председательствующий сообщает, что на его имя поступило заявление от Председателя Совета Министров СССР товарища Г. М. Маленкова, в котором говорится, что в соответствии с Конституцией СССР и в связи с тем, что вопрос об образовании Правительства СССР поставлен на рассмотрение Верховного Совета СССР, Совет Министров СССР считает свои обязанности исчерпанными и слагает свои полномочия перед Верховным Советом.

Слово предоставляется депутату **А. И Кириченко.** Заявив, что правительство Союза Советских Социалистических Республик успешно обеспечило руководство нашей страной, он предлагает одобрить деятельность Совета Министров СССР и поручить товарищу Маленкову представить Верховному Совету предложения о новом составе правительства.

Бурными продолжительными аплодисментами встречают депутаты и гости это предложение. Все встают.

— Лучшей оценкой деятельности Правительства являются достигнутые успехи во всех отраслях народного хозяйства нашей страны, — продолжает тов. Кириченко. — Советский Союз находится в расцвете своих творческих сил и неуклонно идет по пути дальнейшего развития промышленности, транспорта, сельского хозяйства, науки и культуры. Наш народ под руководством Коммунистической партии и Советского правительства успешно выполнит пятый пятилетний план развития СССР. Весь советский народ хорошо знает и понимает, что наша Партия и Правительство всю свою деятельность подчиняют интересам трудящихся, чтобы обеспечить им счастливую и культурную жизнь. Горячим одобрением политики Коммунистической партии и Советского правительства явились выборы Верховного Совета СССР, состоявшиеся 14 марта 1954 года. Они еще раз показали всему миру нерушимое единение Коммунистической партии, Советского правительства и всего народа. К светлой цели — к коммунизму советский народ ведет великая Коммунистическая партия, её Центральный Комитет и Советское правительство.

Слово предоставляется депутату **И. В. Капитонову.** Он также выражает одобрение деятельности Советского правительства, которое своим беззаветным служением Родине, рабочему классу, колхозному крестьянству и советской интеллигенции снискало горячую любовь и величайшую благодарность трудящихся.

На многолетнем опыте советские люди убедились в том, что забота о благе народа и процветании социалистического Отечества является высшим законом для Коммунистической партии и Советского правительства. Наше правительство является народным Правительством. Оно хорошо знает жизнь народа и отдает все свои силы на укрепление Родины, на счастье советских людей.

Тесно сплоченные вокруг Коммунистической партии и Советского правительства, говорит депутат Капитонов, советские люди не пожалеют сил и труда во имя дальнейшего укрепления могущества социалистической Родины, во имя полного торжества коммунизма в нашей стране. На трибуне депутат **И. А. Мустафаев.** Советское многонациональное государство, говорит он, является подлинно демократическим государством, где власть принадлежит трудящимся, где незыблем союз рабочих и крестьян, где торжествует идеология равенства народов и наций.

Нерушимым принципом нашей внешней политики, говорит он, является уважение национальной свободы и суверенитета любой страны, большой или малой. Советский Союз последовательно и стойко проводит политику сохранения и упрочения мира, развивает сотрудничество и деловые связи с теми государствами, которые со своей стороны стремятся к этому.

Депутат Мустафаев поддерживает предложение о том, чтобы одобрить деятельность Правительства и поручить товарищу Маленкову представить Верховному Совету предложения о составе Правительства.

Верховный Совет единогласно принимает следующее постановление:

1. Верховный Совет Союза Советских Социалистических Республик принимает заявление Председателя Совета Министров СССР о сложении правительством СССР своих полномочий перед Верховным Советом СССР, одобряет деятельность Совета Министров СССР и поручает Председателю Совета Министров СССР товарищу **Маленкову** Георгию Максимилиановичу представить Верховному Совету предложения о составе правительства СССР.

2. Поручить Совету Министров СССР продолжать выполнение своих обязанностей впредь до утверждения настоящей сессией Верховного Совета СССР нового состава Правительства СССР.

На этом совместное заседание Совета Союза и Совета Национальностей объявляется закрытым.

В Совете Национальностей

В 4 часа дня в Большом Кремлевском Дворце открылось второе заседание Совета Национальностей.

За столом Председателя — Председатель Совета Национальностей депутат **В. Т. Лацис,** заместители Председателя **Н. Е. Авхимович, П. Т. Комаров, М. М. Султанова, П. Г. Тычина.** В правительственных ложах товарищи **Н. А. Булганин, А. И. Микоян, Н. М. Шверник, П. Н. Поспелов,** тепло встреченные депутатами и гостями.

Слово для содоклада Бюджетной комиссии Совета Национальностей предоставляется председателю комиссии депутату **А. М. Сафронову.** Он предлагает утвердить Государственный бюджет на 1954 год с учетом поправок Бюджетной комиссии.

После содоклада депутата Сафронова начинаются прения.

Слово предоставляется депутату **А. М. Пузанову** (РСФСР). Он подчеркивает, что одной из важнейших особенностей государственного бюджета является большой рост ассигнований на дальнейшее развитие сельского хозяйства. Только по РСФСР на эти цели будет израсходовано 25,3 миллиарда рублей — почти в полтора раза больше прошлогоднего.

Осуществляя постановление февральско-мартовского Пленума ЦК КПСС колхозы и совхозы Сибири, Урала, Поволжья и частично Северного Кавказа РСФСР будут осваивать 6 800 тысяч гектаров новых земель.

Многие колхозы и совхозы взяли на себя социалистические обязательства значительно перевыполнить установленный план расширения посевов зерновых культур на целинных и залежных землях. Машинно-тракторным станциям и совхозам Российской Федерации, осваивающим эти земли, выделено 60 тысяч тракторов, большое количество комбайнов, плугов, культиваторов, дисковых борон, сеялок и других сельскохозяйственных машин.

Депутат Пузанов подробно останавливается далее на работе республиканской и местной промышленности, на вопросах капитального строительства.

Государственный бюджет СССР на 1954 год, говорит он, полностью отвечает задачам хозяйственного и культурного строительства, поставленным партией и правительством перед страной. Осуществление бюджета явится новым вкладом в дело дальнейшего укрепления могущества нашей Родины и повышения материального благосостояния советских людей.

Депутат **Н. Д. Ундасынов** (Казахская ССР) значительную часть своей речи посвятил вопросам, связанным с решением грандиозной всенародной задачи крутого подъёма сельского хозяйства. Почти половина общей площади целинных и залежных земель, осваеваемых в течение 1954—1955 годов, расположена в Казахстане.

Труженики сельского хозяйства республики берут на себя социалистические обязательства — в 1954 году не только выполнить государственный план освоения целинных и залежных земель, но и перевыполнить его на 100 тысяч гектаров.

Говоря о развитии животноводства в республике, депутат указывает на необходимость ликвидировать серьезные недостатки в руководстве этой отраслью хозяйства, создать устойчивую кормовую базу, обеспечить поголовье скота помещениями, механизировать основные процессы животноводства, укрепить его квалифицированными кадрами и создать для них должные культурно-бытовые условия.

Депутат Ундасынов предлагает утвердить Государственный бюджет СССР на 1954 год с поправками Бюджетной комиссии.

Слово получает депутат **В. К. Книмвико** (Ворошиловградская область).

Вместе со всей страной, говорит он, самоотверженно работают над выполнением грандиозных задач, поставленных партией и правительством, трудящиеся Донбасса. Промышленность Ворошиловградской области растет из года в год. Выпуск валовой продукции в 1953 году по сравнению с 1950 годом возрос на 43,8 процента. Добыча угля за этот же период увеличилась на 20,6 процента, в несколько раз возрос выпуск металла.

Вместе с тем депутат отмечает, что область еще далеко не использует всех резервов и возможностей. Имеются шахты и участки, которые не выполняют государственных планов. Министерство угольной промышленности не принимает достаточных мер к реконструкции шахт и к освоению их проектных мощностей.

Депутат **М. Д. Чубинидзе** (Грузинская ССР) рассказывает об успехах республики в промышленном развитии. В 1953 году добыча каменного угля выросла здесь в несколько раз по сравнению с 1913 годом. В республике создана станкостроительная и машиностроительная промышленность. Широкое развитие получила также легкая и пищевая промышленность.

В прениях выступили также депутаты: **Ф. З. Загафуранов** (Башкирская АССР), **Г. Я. Рудь** (Молдавская ССР), **Н. А. Мухитдинов** (Узбекская ССР), **Т. Кулатов** (Киргизская ССР), **П. С. Примонен** (Карело-Финская ССР), **К. Е. Цыбенко** (Украинская ССР).

(ТАСС).

Редактор В. ОЗОЛИНА.

РД 08888 с. Ларьяк, типография Тюменского облполиграфиздата Тираж 1000 экз. Заказ 63

1
Государственная
ордена Ленина
БИБЛИОТЕКА
СССР

Да здравствует 1 Мая—день международной солидарности трудящихся, день братства рабочих всех стран! Выше знамя пролетарского интернационализма!

Пролетарии всех стран, соединяйтесь!

Стахановец

Орган Ларьякского райкома КПСС и районного Совета депутатов трудящихся, Тюменской области

Год издания XIII
№ 36 (876)
Суббота
1
мая
1954 года
Цена 10 коп.

Да здравствует Коммунистическая партия Советского Союза, великая вдохновляющая и руководящая сила советского народа в борьбе за построение коммунизма!

(Из Призывов ЦК КПСС к 1 Мая 1954 года).

Праздник весны и труда

Снова на землю пришла весна. И, как всегда весною, обновилась природа: вокруг зелено, тепло, мир наполнился звонкими птичьими голосами. Весною особая радость на сердце... Так уж повелось с давних времен.

В дореволюционной России трудящиеся в день Первого мая собирались на тайные маевки. Маевки будили революционную мысль, теснее объединяли пролетариат. Новые надежды вспыхивали в душе угнетенного человека. Новые мечты овладевали умами лучших людей. День Первого мая стал традиционным праздником международного рабочего движения.

После победы Великого Октября праздник весны и труда приобрел особое значение. Простые люди всего мира явились свидетелями претворения в жизнь заветной мечты человечества—мечты об избавлении от ига капитализма, о свободе и счастье. Вдохновляющий пример Советского Союза, построившего социализм, свидетельствовал о том, что не за горами то время, когда и другие страны смогут пойти по той же дороге свободы. История блестяще подтвердила это. Вместе с могучим Советским Союзом стоят теперь рядом великий народный Китай и европейские страны народной демократии. Счастливо и весело вместе с трудящимися нашей страны встречают Первое мая народы Китая, Польши, Албании, Венгрии, Румынии, Чехословакии, Болгарии, Монгольской Народной Республики, Германской Демократической Республики, Корейской Народно-Демократической Республики. Треть человечества, освобожденная от капиталистического рабства, является теперь полновластным хозяином на своей земле, приходит к Первомаю с большими достижениями в строительстве мирной жизни.

Трудящиеся могучего лагеря стран демократии и социализма ясно видят перед собою светлые дали. Это приносит новые радости. Это значит, что весна в природе сливается с весною в человеческом сердце. Это значит, что праздник весны в то же самое время есть праздник победившего труда.

Советские люди сегодня отмечают новые успехи, ставят перед собою еще более величественные задачи, намечают новые планы на будущее.

Партия и правительство уверенно ведут страну к великой, благородной цели—построению коммунистического общества. На этом пути советский народ достиг больших успехов. Наша страна ныне является первоклассной индустриально-колхозной социалистической державой.



Забота о благе народа является высшим законом деятельности Коммунистической партии и Советского правительства. Наша партия выдвинула как неотложную всенародную задачу: на базе могучего роста социалистической индустрии в ближайшие 2—3 года в достатке удовлетворить растущие потребности населения нашей страны в товарах народного потребления и обеспечить сырьем быстро развертывающуюся легкую и пищевую промышленность. В выполнении этой задачи решающую роль играет сельское хозяйство.

Решения двух последних пленумов Центрального Комитета нашей партии указывают пути крутого подъема сельскохозяйственного производства. Весь советский народ с воодушевлением борется за освоение миллионов гектаров целинных и залежных земель. Сотни тысяч специалистов едут на село, преисполненные волей самоотверженно бороться за дальнейший расцвет колхозного строя.

Труженики колхозной деревни возлагают на эту весну большие надежды. Они с весны начинают закладывать прочную основу для получения обильного урожая.

Уже сейчас каждая советская семья, каждый советский человек видят и ощущают реальные результаты мероприятий партии и правительства в деле подъема благосостояния нашего народа.

Советские люди отмечают новые успехи и в области науки, литературы, искусства, народного образования. Более четверти населения страны охвачено различными видами обучения. Успехи советской науки в области получения атомной энергии наглядно показывают, что наши ученые занимают передовые позиции в развитии мировой науки. Новые произведения литературы и искусства верно служат делу строительства коммунизма.

Советский народ, законно гордясь своими великими достижениями, полон решимости добиться новых успехов на всех участках коммунистического строительства.

Растет и крепнет великое единение Коммунистической партии, Советского правительства и героического советского народа! Это наглядно показывают выборы в Верховный Совет СССР. День выборов, 14 марта 1954 года, был ознаменован полным торжеством народного блока коммунистов и беспартийных.

Советские люди с гордостью могут отметить, что их Родина—великий Советский Союз—является решающей силой, способствующей сохранению мира во всем мире. Международный авторитет СССР неизмеримо вырос. Миролюбивая внешняя политика Советского государства встречает поддержку и сочувствие среди миллионов простых людей во всем мире.

Другую картину мы видим в лагере капитализма. Ощущение надвигающейся беды—экономического кризиса—не оставляет сознания людей ни на минуту. Оно, это ощущение, еще больше усиливает чувство неуверенности за завтрашний день.

Сегодня трудящиеся капиталистических стран выходят на площади и улицы, чтобы продемонстрировать свою решимость бороться за свободу, за хлеб и мир во всем мире, чтобы заявить о своей любви к великой социалистической державе—Советскому Союзу, ко всему лагерю мира и демократии...

—Идет-гудет Зеленый Шум,
—писал поэт Некрасов о весне.

Верно, гудет весенний шум. Он слышен на необозримых колхозных полях, в просторных цехах фабрик и заводов, на многочисленных стройках. Прислушайтесь к нему, и вы ясно различите в этом весеннем шуме биение миллионов сердец, согретых трудовыми подвигами. В этом биении и заключена молодость земли—весна человечества!

По всей необъятной советской земле шагает чудесный Первомай: он и там, где уже тепло и распевели деревья, и там, где еще снега и льды покрывают моря и океаны. Но везде, в каждом уголке нашей страны, в каждом сердце ярко сияет праздник весны и труда!

В ПОДАРОК ПЕРВОМУ МАЯ

Успехи передовиков предмайского соревнования

Новыми производственными успехами встречают советские люди международный праздник трудящихся 1 Мая.

На Ленинградском металлическом заводе имени Сталина завершена сборка паровой турбины мощностью в 100 тысяч киловатт для энергетиков Украины. Десятки рабочих паротурбинного цеха в эти дни улучшили использование станков, повысили производительность труда.

Активно участвуя в предмайском соревновании, горняки комбината „Свердловскуголь" добились большой производственной победы: 27 апреля комбинат досрочно завершил 4-х месячную программу угледобычи.

На 8 дней раньше срока завершил выполнение 4-х месячной программы Фрунзенский завод сельскохозяйственного машиностроения имени Фрунзе (Киргизия). Коллектив этого крупнейшего предприятия республики дал сельскому хозяйству сверх плана 230 стогометателей, 957 сенокосилок, 1500 конных граблей и на 150 тысяч рублей запасных частей.

(ТАСС).

В честь 1 Мая

Коллектив промартели имени Ленина, включаясь в предмайское социалистическое обязательство, брал на себя повышенное обязательство—досрочно выполнить апрельское задание. Твердое слово рабочих не разошлось с делом. Большинство из них за 20 дней апреля выполнили месячное задание.

Например, мастер пошивочного цеха Т. В. Кузьмина за 20 дней апреля выполнила месячное задание на 109 процентов. Значительного перевыполнения добились мастера пошивочного цеха Ф. А. Христолюбов и сапожного цеха М. М. Баранов.

Хороших показателей в выполнении производственного плана добились рабочие лесопильного цеха В. Бабушкин и П. Колесник.

Все лучшие люди промартели премированы денежными подарками. **П. Малышкин.**

Доска Почёта
передовиков рыбного промысла

За значительное перевыполнение плана рыбодобычи четырех месяцев 1954 года решением бюро РК КПСС и исполкома районного Совета депутатов трудящихся заносятся на районную Доску Почёта:

1. **Рыбартель „Красное знамя"** (председатель **Тимофеев А. З.**, бригадир лова **Нагни С. И.**), выполнившая план рыбодобычи на 188 процентов.
2. **Рыбартель имени Микояна** (председатель **Цехариус О. С.**, бригадир лова **Ульянов В. М.**), выполнившая план рыбодобычи на 100 процентов.

Доска Почёта
передовиков пушного промысла

За досрочное выполнение полугодового и сезонного планов пушных заготовок решением бюро РК КПСС и исполкома районного Совета депутатов трудящихся заносятся на районную Доску Почёта:

1. **Сельхозартель «Новая жизнь»** (председатель **Сухушин Ф. А.**, бывший заведующий зверофермой **Мартемьянов С. А.**), выполнившая полугодовой план пушных заготовок на 800 процентов, сезонный—на 433 процента.
2. **Рыбартель имени Микояна** (председатель **Цехариус О. С.**, зверовод **Кыкина А. П.**), выполнившая полугодовой план пушных заготовок на 424 процента, сезонный—на 294 процента.
3. **Рыбартель «Красная звезда»** (зверовод **Рыстымова О. В.**, бригадир охотпромысла **Камин Е. В.**), выполнившая полугодовой план пушных заготовок на 176 процентов, сезонный—на 113 процентов.
4. **Рыбартель имени Сталина** (зверовод **Натускина Е. А.**), выполнившая полугодовой план пушных заготовок на 148 процентов, сезонный—на 158 процентов.
5. **Сельхозартель имени Калинина** (зверовод **Захаров Н А.**), выполнившая полугодовой план пушных заготовок на 144,5 процента.

Благородный труд

18-летней девушкой Валентина Степановна Нестерова пришла в класс. Её мечта—быть учительницей — осуществилась. С первых же дней её увлекла педагогическая работа.

Велики и ответственны задачи, стоящие перед советским учителем. Но Валентина Степановна, прилагая все свои силы, все свое умение, с честью выполняет эти ответственные задачи.

Благодаря упорному труду и правильной организации его тов. Нестерова добилась высоких показателей в работе: за вторую учебную четверть Былинская начальная школа имеет полную успеваемость всех учащихся.

Уроки Валентины Степановны отличаются идейной выдержанностью, целенаправленностью, поэтому они и проходят на высоком теоретическом уровне. Работая с двумя классами, тов. Нестерова тщательно готовится к каждому уроку, соблюдает правильность соотношений между частями урока, сочетанием повторения пройденного материала с изучением нового, проведением большого количества самостоятельных работ по закреплению изучаемого материала, хорошим продумыванием домашних заданий и индивидуальной помощью отстающим учащимся.

Большое внимание учительница уделяет воспитательной работе. Учащиеся Былинской школы дисциплинированы, вежливы. С «Правилами для учащихся» Валентина Степановна знакомит детей посредством бесед, которые предварительно ею продумываются. Разнообразная работа проводится учительницей в пионерской дружине.

Имея тесную увязку школы с семьей, т. Нестерова требует от родителей, чтобы они служили примером дисциплинированности для своих детей, с этой целью на родительских собраниях систематически читаются беседы и доклады на педагогические темы в помощь родителям о воспитании детей.

В. С. Нестерова является не только хорошим учителем, но и активным агитатором в докладчиком. В свободное от работы время Валентину Степановну можно встретить на беседе в колхозном доме и везде ее принимают, как желанного гостя.

А. Киселева.

За честный труд—благодарность

Больше месяца я находилась на стационарном лечении в Ларьякской районной больнице, где повседневно я чувствовала внимательное и чуткое отношение ко мне со стороны медицинского персонала

В международный день Первого Мая я выношу искреннюю благодарность врачу Катаеву А. П., медицинским сестрам А. А. Батуриной, Н. П. Грязновой, Н. Г. Пятухиной, М. Ф. Ярославцевой и желаю им плодотворной работы в их благородном труде.

М. Сигильотова.

Ларьяк первомайский

С журчаньем ручьев и сиянием солнца
Приходит в страну Первомай.
Торжественно, радостно праздник встречает
Далекий наш северный край.

В нарядных колоннах ряды демонстрантов
Веселые песни поют,
И с русскими вместе и манси, и ханты
Единой шеренгой идут.

Пусть их языки друг от друга отличны—
Повсюду улыбки и смех.
Пусть в песне слова совершенно различны,
Но смысл их понятен для всех.

Мы в песнях поем о могучей той силе,
О партии нашей родной,
Которая к жизни наш край пробудила
И к счастью ведет за собой.

Мы с песнею этой со всею страною
Вперед, к коммунизму идем,
И тех, кто нам вновь угрожает войною—
Мы дружно с дороги сметем.

* * *

... В эфир позывные свои посылает
Москва—всего мира маяк,
Торжественным звукам великого гимна
С волненьем внимает Ларьяк.

Законная гордость сердца наполняет
И радость кипит через край!
...С сиянием солнца, с веселою песней
Идет по стране Первомай.

В. Г.
с. Ларьяк

Успехи животноводов

Сентябрьский Пленум ЦК КПСС подчеркнул, что общественное животноводство—это самая сложная отрасль сельского хозяйства, требующая повседневной заботы, внимания и квалифицированного руководства и потребовал приложить все усилия к тому, чтобы быстрее овладеть техникой ведения и экономикой крупного животноводческого хозяйства.

Выполняя решения Партии и Правительства, многие колхозники нашего района добились в минувшем году крупных успехов в развитии общественного животноводства.

Значительных успехов добились доярки района. Так, доярки из колхоза имени Калинина З. П. Ильина в 1953 году от 18 коров получила и сохранила 19 телят, Л. А. Нагибина от 19 коров получила и сохранила 19 телят. Доярка Д. Пшеничникова из колхоза «Новая жизнь» от 17 коров получила и сохранила 19 телят, а М. З. Нестерова от 16 коров получила и сохранила 18 телят.

Заслуженную славу снискала свинарка из колхоза имени Калинина Л. К. Пет. Она от каждой свиноматки получила и вырастила по 14 поросят.

Хороших результатов добились звероводы района. Зверовод колхоза «Новая жизнь» А. Ф. Фатеева от 34 самок серебристо-черных лисиц получила и сохранила 90 щенят, зверовод колхоза имени Микояна А. П. Кыкина от 56 самок серебристо-черных лисиц получила и сохранила 93 щенка, зверовод колхоза имени Сталина Е. А. Натускина от 26 самок серебристо-черных лисиц получала и сохранила 54 щенка.

Высоких производственных показателей на животноводстве добились также доярка У. Сухушина (колхоз «Новая жизнь») телятница П. Сухушина (колхоз имени Калинина) и другие.

Н. Суслов.

Обязательства комсомольцев

Новыми производственными успехами встречают комсомольцы и молодежь района международный праздник трудящихся Первое Мая.

Активно участвуют в предмайском соревновании комсомольцы Нижне-Вартовского рыбозавода. Впереди соревнующихся идут тт. М. И. Вялков, А. И. Холодов, Н. Ф. Патрушев, И. Т. Миронов, М. И. Попова и другие. Их производственные показатели в честь 1 Мая—от 140 до 200 процентов.

Борясь за досрочное выполнение государственного плана рыбодобычи, молодежь района принимает горячее участие в выполнении мероприятий по весенне-летней путине. Положительным примером в выполнении этих мероприятий может служить комсомольско-молодежное звено Больше-Тарховской комсомольской организации, руководимое членом ВЛКСМ С. А. Сигильетовым. Для начала атарменного лова здесь всё подготовлено: организовано тщательное дежурство на атарме, ожидаются первые уловы.

Образцы труда на производстве показывают комсомольцы колхоза имени Сталина Николай Натускин, Дмитрий Сигильетов и другие.

Первенство в выполнении социалистических обязательств по животноводству держит Елизавета Сигильетова, по звероводству Агафья Прасина и Татьяна Соромина.

С каждым днем все растет число комсомольцев выполняющих и перевыполняющих социалистические обязательства. Задачи комсомольцев и молодежи—и впредь быть еще более активной, повседневно участвовать в государственном, хозяйственном, культурном строительстве, во всей общественно-политической жизни страны.

А. Пальянов.

Достойная встреча

Вместе со всеми трудящимися нашего района достойную встречу празднику Первое Мая приготовили и работники торговли.

Розничный план товарооборота за первый квартал 1954 года в целом по району выполнен на 100,1 процента, а такие рыбкоопы, как Нижне-Вартовский (председатель тов. Шмигельский) розничный план товарооборота 4-х месяцев выполнил 25 апреля на 102 процента, Охтеурский рыбкооп (председатель т. Шабанов) розничный план товарооборота выполнен 26 апреля на 101 процент.

Досрочно выполнили четырехмесячный план товарооборота работники прилавка Т. И. Жилина (д. Чехломей), Н. Т. Сафонова (д. Охтеурье), А. Г. Кайгородова (с. Ларьяк), Н. И. Гребнева (с. Нижне - Вартовское), Е. В. Шехирева (с. Ларьяк) и другие.

Работники флота райрыболовпотребсоюза, под руководством старшины катера т. Чунурнова, закончили капитальный ремонт двух катеров и готовы к выходу в рейс.

Плесовских.

Торжественные собрания, посвященные 1 Мая

В районах Москвы прошли торжественные собрания, посвященные 1 Мая.

27 апреля в Центральном Доме культуры железнодорожников собрались передовики предприятий промышленности и транспорта, а также представители интеллигенции Железнодорожного района Москвы. В Доме ученых прошло торжественное собрание трудящихся Фрунзенского района.

(ТАСС).

К сведению редакторов стенных газет

5 мая в День печати, в районном Доме культуры будет организована выставка стенных газет предприятий, учреждений, Ларьякской средней школы и других организаций райцентра.

Номера газет, посвященные 1 Мая и Дню печати, должны быть представлены на выставку утром 5 мая.

Газеты, признанные жюри лучшими, будут премированы.

Редактор В. ОЗОЛИНА.

РД 08889 с. Ларьяк, типография Тюменского облполиграфиздата Тираж 1000 экз. Заказ 64

Пролетарии всех стран, соединяйтесь!

Стахановец

Орган Ларьякского райкома КПСС и районного Совета депутатов трудящихся, Тюменской области

Год издания XIII

№ 37 (877)

Четверг

6 мая 1954 года

Цена 10 коп.

Государ. ордена Лен. БИБЛИОТЕКА СССР имени В. И. ЛЕНИНА

Газета не только коллективный пропагандист и коллективный агитатор, но также и коллективный организатор.

В. И. ЛЕНИН.

Печать должна расти не по дням, а по часам,—это самое острое и самое сильное оружие нашей партии.

И. В. СТАЛИН.



В. И. Ленин, И. В. Сталин и В. М. Молотов в редакции „Правды" 1917 г.

Рис. П. Васильева. Пресс-клише ТАСС.

Могучее оружие Коммунистической партии

У трудящихся нашей страны стало традицией ежегодно 5 мая отмечать День печати. Советская печать прочно связана с народом и служит народу.

Роль печати в Советском социалистическом государстве исключительно велика. Наша печать несет в массы всепобеждающие идеи марксизма-ленинизма, способствует росту культуры всех народов СССР, воспитанию трудящихся в духе безграничной преданности Советской Родине и мобилизует их на выполнение величественной программы коммунистического строительства.

Огромная популярность советской печати в народе, ее важная роль как коллективного пропагандиста, агитатора и организатора объясняется тем, что она во всей своей деятельности руководствуется политикой партии.

Пресса в Советском Союзе окружена заботой партии, правительства и народа. С каждым годом она растет и крепнет. Сейчас в нашей стране на всех языках народов СССР издаются тысячи журналов, газет и книг.

Интересы строительства коммунизма требуют дальнейшего повышения роли советской печати в коммунистическом воспитании трудящихся, в мобилизации их на решение задач, стоящих перед нашей страной. На XIX съезде партии указывалось на необходимость направлять все средства идейно-политического воздействия, в том числе, печать, на улучшение идеологической подготовки коммунистов, на повышение политической бдительности и сознательности рабочих, крестьян, интеллигенции. Советская печать должна активно поддерживать все новое, передовое, способствующее нашему успешному продвижению вперед, пропагандировать положительные примеры налаживания труда по-новому с тем, чтобы у нас все больше и больше осуществлялось равнение на передовых тружеников социалистического соревнования.

5 мая наша партия и весь народ проделали смотр своей печати.

Стенные газеты нашего района стали шире показывать и освещать жизнь своих колхозов, предприятий и учреждений, поднимая трудящихся на успешное выполнение хозяйственно-политических задач.

Долг низовой печати на селе—всемерно помогать партийным организациям вовлекать массы в социалистическое соревнование, воспитывать трудящихся в духе коммунистического отношения к труду, к общественной собственности, к интересам государства, решительно бороться с нарушителями трудовой дисциплины, ротозейством и беспечностью.

Эти задачи стенные газеты смогут успешно выполнить только в том случае, если партийные организации будут повседневно оказывать им помощь, руководить и направлять их деятельность. Перед стенными газетами, как и перед всей коммунистической печатью, стоит задача смело развивать критику и самокритику, решительно бороться против пережитков капитализма в сознании людей, против старого, косного, отсталого, крепить и расширять связь с массами.

Задача первичных партийных организаций, редколлегий стенных газет — неустанно воспитывать сельских корреспондентов, повышать их роль в борьбе за новое, коммунистическое.

В ЧЕСТЬ ПЕРВОГО МАЯ

Высокие показатели

Славно потрудились в честь Первого Мая работники прилавка Ларьякского рыбкоопа. Впереди соревнующихся идут тт. **Жилина Т. П.** (д. Чехломей), выполнившая план товарооборота четырех месяцев на 149,5 процента, Чейметова И. Т. (д. Шуг-Юг)—на 107 процентов.

Заслуженным авторитетом среди населения пользуются работники прилавка в с. Ларьяке Е. В. Шехирева, и А. Г. Кайгородова.

Большими успехами в труде праздник 1 мая встретила строительная бригада рыбкоопа, руководимая Е. Г. Созоновым.

И. Бусыно.

Доска Почёта передовиков рыбного промысла

За значительное перевыполнение апрельского плана на рыбодобыче решением бюро РК КПСС и исполкома районного Совета депутатов трудящихся заносится на районную Доску Почета:

1. **Сельхозартель имени Калинина** (председатель **Винокуров** Виктор Никифорович, бригадир лова **Беклемишева** Павел Николаевич), выполнившая план рыбодобычи на 286 процентов.

В НЕСКОЛЬКО СТРОК

1 и 2 мая во всех предприятиях и учреждениях с. Ларьяка прошли детские утренники. Весело встречали Первомай дети в Ларьякской средней школе, детском саду, райрыболовпотребсоюзе, исполкоме райсовета и др. организациях.

Заседание Верховного Совета СССР

В Совете Союза

26 апреля в 4 часа дня в Большом Кремлевском Дворце открылось пятое заседание Совета Союза. За столом Председателя—Председатель Совета Союза и его заместители.

В правительственных ложах—руководители партии и правительства, министры. В зале много гостей. Заполнены ложи дипломатического корпуса, иностранной и советской прессы.

Продолжалось обсуждение проекта Государственного бюджета СССР на 1954 год.

Депутат **М. М. Меджидов** в своем выступлении рассказал об успехах Дагестанской АССР в экономическом и культурном строительстве. За годы советской власти в республике возникли такие новые отрасли промышленности, как нефтяная, газовая, стекольная, машиностроительная, химическая, кожевенно-обувная и другие. В Дагестане, народы которого до революции не имели своей письменности и литературы, сейчас насчитывается 1208 школ, 5 вузов и 17 техникумов, работает 5 театров, более 900 клубов, изб-читален и Домов культуры, открыт филиал Академии наук СССР.

Тов. Меджидов поддерживает предложение об утверждении Государственного бюджета СССР с поправками Бюджетной комиссии.

Затем слово предоставляется первому секретарю ЦК КПСС депутату **Н. С. Хрущеву**, встреченному бурными аплодисментами. Депутаты и гости выслушивают речь товарища Н. С. Хрущева с большим вниманием, неоднократно прерывая ее аплодисментами.

Председательствующий сообщает, что поступило предложение о прекращении прений по бюджету. Это предложение принимается. После заключительного слова министра финансов СССР депутата **А. Г. Зверева** и председателя Бюджетной комиссии депутата **И. С. Семина** Совет Союза единогласно утверждает Государственный бюджет СССР на 1954 год и закон о Государственном бюджете. Бюджет утвержден по доходам в сумме 572 542 327 тысяч рублей, по расходам — в сумме 562 801 956 тысяч рублей, с превышением доходов над расходами в 9 740 371 тысячу рублей.

Далее Совет Союза переходит к рассмотрению следующего вопроса—утверждению Указов Президиума Верховного Совета СССР.

Слово предоставляется Секретарю Президиума Верховного Совета СССР депутату **И. М. Пегову**. Он говорит, что Президиум Верховного Совета СССР, рассмотрев совместное представление Президиумов Верховных Советов РСФСР и Украинской ССР, принял Указ о передаче Крымской области из состава РСФСР в состав Украинской ССР. Географическое положение Крыма в значительной степени обусловливает сходство экономики Крымской области с экономикой южных районов Украины. В непосредственной связи с экономическим развитием Украины росло и крепло хозяйство Крымской области, которое получит дополнительные возможности для своего развития при включении ее в состав Украинской ССР. Такой дружественный акт, подчеркивает депутат Пегов, мог быть совершен только в условиях нашей социалистической Родины, в условиях нерушимого единства и дружбы народов СССР.

Выступает депутат **М. А. Яснов** (РСФСР). Он говорит, что внесенный на утверждение сессии Указ Президиума Верховного Совета СССР о передаче Крымской области из состава Российской Федерации в состав Украины является историческим актом большого государственного значения и отвечает интересам русского и украинского народов, общим интересам социалистического государства.

Подчеркнув, что этот торжественный акт будет содействовать дальнейшему укреплению дружбы народов нашей страны, депутат Яснов вносит предложение утвердить Указ.

—Весь украинский народ,—заявил депутат **И. П. Бажан** (УССР),—воспринял с величайшей радостью Указ о передаче Крымской области в состав Украинской республики. Он будет бережно и любовно хранить славные традиции Крыма. Город русской воинской славы Севастополь—был, есть и будет примером немеркнущих подвигов русских и украинцев и всех советских людей во имя Отчизны. Крымская область внесет достойный вклад во всенародное дело создания изобилия в нашей стране.

Совет Союза единогласно утверждает Указ Президиума Верховного Совета СССР о передаче Крымской области из состава РСФСР в состав УССР.

Совет Союза также единогласно утверждает другие указы Президиума Верховного Совета СССР, принятые им в период между сессиями.

На этом заседание Совета Союза заканчивается. 27 апреля в Большом Кремлевском Дворце состоялось совместное заседание Совета Союза и Совета Национальностей.

(ТАСС).

ЗАСЕДАНИЯ ВЕРХОВНОГО СОВЕТА СССР

27 апреля в Москве, в Большом Кремлевском Дворце, состоялось совместное заседание Совета Союза и Совета Национальностей. За столом Председателя—Председатели Совета Союза и Совета Национальностей и их заместители.

В правительственных ложах—руководители партии и правительства, министры. Присутствуют многочисленные гости, представители дипломатического корпуса, советской и иностранной прессы.

Председательствующий—Председатель Совета Национальностей депутат **В. Т. Лацис** объявляет совместное заседание палат открытым.

В порядке дня—избрание Президиума Верховного Совета СССР и образование Правительства—Совета Министров СССР.

Депутат **А. М. Пузанов** вносит предложение о составе Президиума Верховного Совета СССР, одобренное Центральным Комитетом КПСС.

Верховный Совет единогласно избирает Председателем Президиума Верховного Совета СССР депутата **К. Е. Ворошилова**, заместителей Председателя Президиума по числу союзных республик и 15 членов Президиума. Секретарем Президиума избран депутат **Н. М. Пегов**.

Депутаты и гости продолжительными аплодисментами приветствуют вновь избранный состав Президиума Верховного Совета СССР.

Председательствующий сообщает, что в соответствии с поручением Верховного Совета СССР Председатель Г. М. Маленков представил предложения о составе Правительства СССР, одобренные Центральным Комитетом КПСС.

Верховный Совет единогласно утверждает состав Совета Министров СССР.

Председателем Совета Министров СССР утвержден **Г. М. Маленков**, Первым Заместителем Председателя Совета Министров и Министром иностранных Дел СССР утвержден **В. М. Молотов**, Первым Заместителем Председателя Совета Министров и министром Обороны СССР—Маршал Советского Союза **Н. А. Булганин**, Первым заместителем Председателя Совета Министров СССР—**Л. М. Каганович**, Заместителем Председателя Совета Министров и Министром торговли СССР—**А. И. Микоян**, Заместителем Председателя Совета Министров СССР и Председателем Государственного планового комитета—**М. З. Сабуров**, Заместителем Председателя Совета Министров СССР—**М. Г. Первухин**, Заместителем Председателя Совета Министров СССР—**И. Ф. Тевосян**, Заместителем Председателя Совета Министров и Министром среднего машиностроения СССР—**В. А. Малышев**. Заместителем Председателя Совета Министров СССР—**А. Н. Косыгин**. Также единогласно утверждаются министры СССР.

В зале возникает бурная овация. Депутаты и гости стоя приветствуют Правительство Союза Советских Социалистических Республик.

Председательствующий сообщает, что порядок дня исчерпан. Сессия Верховного Совета СССР IV созыва объявляется закрытой. (ТАСС).

ПОДГОТОВКА СЕМЯН К ПОСЕВУ

В получении высокого урожая главное место занимают семена. Основное требование предъявляемое к семенам—это принадлежность их к хорошему районированному сорту, поэтому обеспечение сортовыми семенами является важнейшей задачей каждого колхоза. Семена должны быть высокосхожими, имеющими влажность не более 14—15 процентов, чистыми от семян сорняков, болезней и вредителей сельскохозяйственных растений.

Прежде чем использовать семена на посев обязательно провести предпосевную подработку:

1. Очистить от семян сорных трав и других примесей.
2. Просушивать до нормальной влажности.
3. Обеззараживать семена от амбарных вредителей.
4. Протравливать против головни, кроме того, в целях повышения энергии прорастания, провести солнечный обогрев семян.

Очистка семян

На чистоту семян следует обращать самое серьёзное внимание. Семенной материал считается хорошим, если он тщательно очищен от семян сорной растительности, различных примесей, головневых мешочков и рожков спорыньи.

В ряде колхозов нашего района семена сильно засорены мякиной, песком, землей и т. п. Засоренные таким сором семена при наступлении теплой погоды хуже хранятся, в них быстро развиваются амбарные вредители, особенно клещи.

Сор мешает также равномерному посеву. Очистку семян от этих примесей производят на обычных веялках и сортировках. Качество очистки зависит от правильной установки этих машин.

Сушка семян

Во многих колхозах нашего района обмолот зерновых проведен зимою, в результате чего семена имеют повышенную влажность, поэтому до посева, семена должны быть обязательно просушены. Сушку семенного материала надо провести в закрытых, в хорошо проветриваемых теплых помещениях или одновременно при проведении воздушно-теплового обогрева.

Сортировка семян

Опытами передовиков сельского хозяйства и работами академика Н. В. Якушина установлено, что выравненность семян по величине зерен обеспечивает дружность всходов, равномерность развития растений и повышение урожая.

Выравненные семена получают путем сортировки их на хорошо работающей сортировке. Для этого к машине подбирают такие решета, чтобы разделить семена по их крупности не менее чем на три фракции. Первую фракцию—самые крупные семена, использовать для посева на семенных участках, вторую—на общих посевах. Последнюю фракцию—самые мелкие семена на семенные цели не использовать, а обменять на лучшие семена.

Протравливание семян

Большое значение в повышении урожайности зерновых культур имеет протравливание семян. Для протравливания применяют формалин и другие препараты.

В последние годы широко применяется сухое протравливание семян гранозаном, который не только предохраняет от заболеваний сельскохозяйственные растения, но и способствует лучшему их развитию, и тем самым значительно повышает урожайность.

Гранозан сильно ядовитый препарат, он действует на возбудителей всех болезней и против грибниц глубоко залегающих в оболочке семян.

Особенная ценность гранозана в том, что он оздаравляет не только семена, но и почву. Гранозан лучше других препаратов защищает семена от заплесневания в почве, что часто бывает при холодной погоде.

Протравливание овса и других зерновых культур гранозаном можно производить за 2—3 дня перед посевом, так и за 2—3 месяца до посева.

На один центнер овса берут 200 г этого яда и тщательно перемешивают, но надо помнить, что гранозан сильно ядовит, поэтому при работе с ним необходимо строго соблюдать предосторожность.

Повышение всхожести семян путем воздушно-теплового обогрева

Семена многих сельскохозяйственных культур, убранных и обмолоченных в холодное и дождливое время, часто имеют низкую всхожесть. Для повышения всхожести семян проводят воздушно-тепловой обогрев. Для этого, с наступлением весенних тепловых солнечных дней семена обогревают на солнце рассыпанных на специальных площадках или в просторных помещениях. Дверям аров или складов, где проводится обогрев оставляют до вечера открытыми.

Правильная подготовка семян к посеву является гарантией получения высокого урожая.

Ф. Рыков.
Главный агроном управления сельского хозяйства.

Редактор В. ОЗОЛИНА.

Митинги, посвященные Первому Мая

В праздничное убранство оделся Ларьяк в день Первого Мая. К 10 часам утра толпами и по одному снешили ларьяковцы к предприятиям и учреждениям, чтобы принять участие в первомайской демонстрации.

В 10 часов колонны демонстрантов со знаменами, портретами руководителей партии и правительства, с призывами ЦК КПСС стали подходить к площади.

Член исполкома районного Совета депутатов трудящихся т. Решетников объявляет митинг трудящихся села, посвященный Первому Мая, открытым.

Духовой оркестр играет Гимн Советского Союза.

Слово для приветствия от районного комитета партии предоставляется секретарю РК КПСС тов. Калинину. Тов. Калинин поздравляет тружеников села с праздником весны и труда, кратко говорит об успехах нашей Родины, трудящихся района. В конце выступления тов. Калинин призывает трудящихся еще теснее сплотиться вокруг Коммунистической партии, Советского правительства, отдать все силы делу построения коммунизма в нашей стране.

Затем от райкома комсомола слово берет секретарь РК ВЛКСМ тов. Пальянов. Он передает участникам демонстрации пламенный комсомольский привет, говорит о счастливой жизни молодежи в нашей стране, для которой открыты широкие пути к знаниям.

От медицинских работников района слово предоставляется врачу районной больницы тов. Катаеву.

Участников митинга приветствует также учащаяся Ларьякской средней школы Г. Хайкина и учительница Ларьякской средней школы А. И. Суворова.

После этого митинг объявляется закрытым. Духовой оркестр снова играет Гимн Советского Союза. Под торжественные звуки духового оркестра колонны демонстрантов расходятся.

С большим подъемом также прошел митинг в с. Нижне-Вартовском.

Трудящиеся района еще раз продемонстрировали свое единство и сплоченность вокруг Коммунистической партии и Советского правительства, свою беспредельную любовь к Родине.



Составил В. Лыеков.

Впишите в пустые клетки сверху вниз буквы, которые образуют слова, связанные с радио. Если слова будут найдены правильно, инициалы и буквы фамилии русского ученого-изобретателя радио войдут в состав этих слов.

Пресс-клише ТАСС.

Тюменская кооперативная школа

объявляет приём учащихся в группу народов севера для подготовки бухгалтеров кооперативной торговли

В северную группу техникума принимаются лица из числа коренных народностей Крайнего Севера, окончивших семилетнюю школу в возрасте от 14 до 30 лет.

Все принятые в северную группу зачисляются на полное обеспечение, получают бесплатное трехразовое питание, полный комплект обуви и одежды, общежитие и постельную принадлежность. Кроме того, успевающим учащимся выдается денежное довольствие в размере 50 рублей в месяц.

Желающие поступить в техникум высылают почтой на имя директора:

1. Заявление. 2. Автобиографию. 3. Свидетельство об окончании семилетней школы [подлинник]. 4. Свидетельство о рождении [подлинник]. 5. Справку о состоянии здоровья. 6. Справку о национальности, выданную исполкомом сельского, районного или городского Совета, с указанием места жительства.

Поступающие сдают приемные экзамены по русскому языку, математике и Конституции СССР в объеме программы семилетней школы. Приемные экзамены будут проводиться с 1 августа в городах Ханты-Мансийске и Салехарде при окружных рыболовпотребсоюзах.

Фактические расходы по проезду принятых в техникум оплачиваются рыболовпотребсоюзом.

Срок обучения в техникуме 3 года. Начало занятий с 1 сентября.

Окончившие техникум, получают среднее-специальное образование с присвоением специальности бухгалтера по торговле и назначаются на работу в организации потребительской кооперации Ханты-Мансийского и Ямало-Ненецкого округов.

Адрес техникума: гор. Тюмень, улица Герцена, 70.

Дирекция техникума.

РД 08890 с. Ларьяк, типография Тюменского облполиграфиздата Тираж 1000 экз. Заказ 65

Пролетарии всех стран, соединяйтесь!

1 Государственная ордена Ленина БИБЛИОТЕКА СССР имени И. ЛЕНИНА

Стахановец

Орган Ларьякского райкома КПСС и районного Совета депутатов трудящихся, Тюменской области

Год издания XIII
№ 38 (878)
Воскресенье
9
мая
1954 года
Цена 10 коп.

Подняты первые 100 тысяч гектаров целины

Колхозы, МТС и совхозы Казахской ССР вспахали первые 100 тысяч гектаров целинных и залежных земель. Они засеяны яровой пшеницей, преимущественно твердой. На освоении новых земель в республике работает около пяти тысяч дизельных тракторов.

(ТАСС).

ДЕНЬ ПОБЕДЫ

Сегодня советские люди отмечают День Победы, знаменующий победоносное завершение Великой Отечественной войны Советского Союза против гитлеровской Германии.

Наш народ миролюбив. Не было и нет у нашего государства стремления напасть на другие народы. Наша страна—социалистическая и не нуждается в том, чтобы жить за счет других стран. Угнетение и ограбление народов—это особенность капитализма, капиталистических стран. А Советское государство идет по совершенно иному пути—по пути борьбы за мир и независимость народов. В 1941 году наш народ был вынужден взяться за оружие потому, что подвергся нападению немецко-фашистских полчищ.

Советский народ не испугался нависшей над ним грозной опасности. Коммунистическая партия разъяснила народу цели войны, задачи советских людей на фронте и в тылу, в партизанской борьбе на территории, занятой врагом, воодушевила народы вашей страны верой в победу. Все силы народа были направлены к одной цели—на разгром врага. Вооруженные Силы СССР, рабочий класс, колхозное крестьянство, интеллигенция проявили величайшую организованность, стойкость и выдержку, вели борьбу в обстановке величайшего доверия к своему родному Советскому правительству, в обстановке высокой сознательности и железной дисциплины.

Наша страна, по существу, в одиночку вела борьбу с немецко-фашистскими захватчиками. Однако могущество нашей Родины, воля советского народа к победе, непреклонная уверенность в конечном торжестве нашего правого дела были настолько велики, что оказались в состоянии преодолеть все трудности на пути к победе.

Великая Отечественная война воочию показала всему миру, какой непреоборимой силой обладает советский народ. Советские люди на предприятиях и в колхозах самоотверженно трудились, обеспечивая воинов Советской Армии и Флота всем необходимым. Подлинный героизм проявляли миллионы бойцов на фронте и партизаны в тылу врага.

Победа советского народа в Великой Отечественной войне означала также, что победил советский государственный строй, который основан на дружбе народов, входящих в Союз Советских Социалистических Республик. Нет в мире такой силы, которая могла бы разбить эту дружбу или нарушить ее. Враг рассчитывал, что Советское государство распадется под ударами его танковых и воздушных армий, что народы нашей страны перессорятся между собой. Этого не произошло: дружба народов в Советском Союзе во время войны еще более укрепилась. Почему провалились расчеты врага? Потому, что все народы СССР крепко сплотились вокруг своего старшего брата—великого русского народа и под руководством Коммунистической партии самоотверженно боролись за честь и независимость нашей Родины.

Победа нашего народа над гитлеровской Германией означала победу Советских Вооруженных Сил. Наших воинов во время Великой Отечественной войны воодушевляла мысль, что они защищают родную землю, интересы своего советского народа социалистического Отечества.

Под руководством Коммунистической партии советский народ отстоял великие завоевания социализма.

Наше социалистическое Отечество вышло из войны еще более окрепшим и могущественным. Многие народы Европы и Азии, сбросив ярмо угнетателей, начали строить новую жизнь. От системы империализма отпали Польша, Румыния, Венгрия, Чехословакия, Албания, Болгария. Историческое значение имела победа великого китайского народа. Образовались великая Китайская Народная Республика, Германская Демократическая Республика, Корейская Народно-Демократическая Республика, Демократическая Республика Вьетнам. Еще более возрос международный авторитет Советского Союза.

Наш народ, совершив беспримерный подвиг в защите своей Родины, сделал все выводы из Великой Отечественной войны. Он будет и впредь повышать бдительность, самоотверженно трудиться для укрепления своего социалистического государства, чтобы всегда быть готовым к отпору любому врагу, который вздумает повторить затею немецко-фашистских захватчиков. Всеми мерами советский народ укрепляет свое единство, еще теснее сплачивается вокруг великой партии коммунистов.

Исход Великой Отечественной войны является грозным предостережением любому агрессору, доказывает, что все попытки поработить наш народ обречены на провал.

Пройдут десятилетия, века. Но никогда не умрет в человеке слава о героизме советского народа, о его самоотверженной борьбе под руководством великой Коммунистической партии за счастье человечества.

В родной стране

16 миллиардов экземпляров книг

5 мая советский народ отметил знаменательную дату—День печати.

Благодаря повседневной заботе Коммунистической партии наша печать выросла в могучую силу. В настоящее время в стране выходит около 7 800 газет с разовым тиражом более 44 миллионов экземпляров.

Из года в год увеличиваются тиражи книг и журналов.

По данным Всесоюзной книжной палаты, за годы советской власти в СССР вышло 1153 тысячи книг тиражом 16 миллиардов экземпляров. Только в прошлом году издано 962,2 миллиона экземпляров книг и брошюр. Это в 11 раз больше, чем было выпущено в 1913 году.

Произведения классиков марксизма-ленинизма в прошлом году вышли тиражом более 60 миллионов экземпляров. Вторым, дополнительным 100-тысячным тиражом на русском языке изданы сочинения В. И. Ленина и 13 томов сочинений И. В. Сталина. В нынешнем году сочинения В. И. Ленина и И. В. Сталина начали выпускаться на русском языке третьим дополнительным тиражом 100 тысяч экземпляров.

В миллионах экземпляров издаются материалы сентябрьского и февральско-мартовского Пленумов ЦК КПСС. За 8 месяцев в стране вышло на 45 языках более 20 миллионов экземпляров брошюр с текстами постановлений партии и правительства и докладов Н. С. Хрущева по вопросам сельского хозяйства.

В прошлом году издано около 223 миллионов экземпляров книг художественной литературы. Возросло до 24,5 миллиона экземпляров издание произведений писателей зарубежных стран.

(ТАСС).

НА ПОЛЯХ СТРАНЫ

Колхозы Сталинградской области закончили сев ранних культур. За счет использования целины и залежей посевы яровой пшеницы расширены на 25 тысяч гектаров. Сейчас в области продолжается сев овощей, картофеля, проса и кукурузы.

Значительно раньше, чем в прошлом году, выполнили план сева ранних колосовых культур колхозы и совхозы Хабаровского края. На значительной площади зерновые колосовые посеяны перекрестным и узкорядным способом.

Колхозники и механизаторы Ровенской области выполнили план сева льна-долгунца.

(ТАСС).

Досрочно выполнен план

Достойным подарком встречали всенародный праздник Первое мая коллективы заготовительных организаций района: районная контора заготживсырье и Нижне-Вартовский маслозавод (тт. Белкин и Фадеев).

К 1 мая план II квартала пушных заготовок по району выполнен на 162 процента, а апрельский план молокопоставок на 130 процентов.

Высоких производственных показателей добились Ларьякский заготпункт (заготовитель т. Созонов), выполнивший план пушных заготовок II квартала на 317 процентов, Сосново-Борский (заготовитель т. Полков)—на 415 процентов, Нижне-Вартовский (заготовитель т. Халилов)—на 435 процентов, Больше-Тарховский (заготовитель т. Иванов)—на 345 процентов.

Н. Самарин.

В ИСПОЛКОМЕ РАЙСОВЕТА

За нарушение решения исполкома Тюменского областного Совета № 1724 от 13 декабря 1952 года «О всеобщем обязательном семилетнем обучении в Тюменской области», выразившееся в самовольном отрыве ребенка от обучения в школе, административная комиссия исполкома Ларьякского районного Совета депутатов трудящихся оштрафовала гражданина Кампна Гавриила Константиновича на 100 рублей.

ДЕНЬ ПЕЧАТИ В РАЙОНЕ

5 мая в Доме культуры состоялся доклад, посвященный Дню печати, а также проходил смотр стенных газет. На смотре было представлено 13 газет предприятий, учреждений и Ларьякской средней школы. Большинство газет были посвящены международному празднику 1 Мая.

Жюри смотра обращало внимание на содержание стенных газет, на художественное их оформление, а также на то: систематически ли выпускается стенная газета, широк ли круг редколлегии, какую работу ведет редколлегия со своим активом, отражает ли стенная газета жизнь предприятия, учреждения, школы.

Лучшими стенгазетами признаны: «Связист»—орган первичной партийной организации, комитета ВЛКСМ и месткома профсоюза районной конторы связи (редактор тов. Венгерская); „Фиибанковец"—орган первичной партийной и комсомольской организаций, месткома профсоюза (редактор тов. Паршуков) и другие. Редколлегии трех стенных газет премированы.

Жюри смотра отметила хорошую работу редколлегии стенной газеты „На страже здоровья" (районная больница).

Большинство стенных газет, представленных на смотр, слабо отражают жизнь предприятий, учреждений, помещаются большие совершенно отвлеченные статьи, с бледным оформлением.

К числу таких можно отнести стенные газеты „Советский активист" исполкома районного Совета депутатов трудящихся (редактор тов. Яров), „Рыбник Севера" Ларьякского рыбоучастка (редактор тов. Бутакова) и другие. Стенные газеты Ларьякской средней школы, представленные на смотр, плохо оформлены, не отражают жизни класса и пионерской дружины.

С целью избежать замечаний, которые имеются в работе газет, редколлегия районной конторы заготживсырье не принимала участия в смотре, не участвовали в смотре также и многие классные, а также общешкольная газета Ларьякской средней школы.

Редколлегия во главе с редактором несут ответственность за идейно-политическое направление, за содержание газеты. Справдать высокое доверие, оказанное партийной организацией и всеми трудящимися коллективов,—дело чести каждого члена редколлегии стенной газеты.

После доклада и сообщения жюри смотра была поставлена пьеса „Линия жизни".

Радио на службе трудящихся

7 мая 1954 года советская страна торжественно отметила день радио.

Преклоняясь перед памятью своего соотечественника, первого изобретателя радио А. С. Попова наш народ по установившейся традиции проводит в этот день смотр достижений науки и техники в области радио, определяет пути дальнейшего развития радио в СССР.

В 1895 году в России талантливый русский ученый А. С. Попов первый в мире публично продемонстрировал сконструированный им радиоприемник для приёма и передачи сигналов по воздуху.

В. И. Ленин первый обратил серьезное внимание на необходимость создания радиосвязи и радиовещания в Советской России.

С гениальной прозорливостью он предвидел огромное значение радио для социалистического строительства и для обороны страны. Ему обязано радио своим развитием.

Бурное развитие радио началось у нас только после Великой Октябрьской социалистической революции.

За 59 лет со дня открытия радио А. С. Поповым радиотехника шагнула далеко вперед. Радио является единственным средством связи с судами плавающими в морях и океанах, с самолетами находящимися в воздухе. Теперь радио занимает видное место в культурно-политической жизни народов, значительно расширялась сфера его применения.

Радиотехника в настоящее время используется не только как средство связи и радиовещания, радиотехника внедряется в самых разнообразных отраслях народного хозяйства. Радио проникло во многие отрасли науки и техники, в том числе астрономию, биологию, геологию и медицину.

Полной противоположностью является использование радио в странах капитала. Там оно поставлено на службу поджигателям войны для разработки всевозможных управляемых по радио самолетов, снарядов и прочих средств массового убийства людей, для пропаганды новой мировой войны.

Советское радиовещание всеми силами борется за мир, против коварных замыслов поджигателей войны. К голосу СССР прислушивается все человечество.

Благодаря повседневному вниманию Коммунистической партии и Советского правительства в СССР создана первоклассная радиопромышленность, самое широкое развитие получили радиосвязь и радиовещание.

Особое внимание уделяется развитию средств радиосвязи и радиофикации районных центров и сельской местности.

Значительное развитие средств радиосвязи и радиовещания произошло в нашем районе. Только за последние два года в районе произведена полная реконструкция районной радиостанции с установкой нового отечественного оборудования, установлено дополнительно 5 радиоузлов в сельской местности. Значительно возросла потребность населения к радиовещанию.

Рост трансляционных радиоточек в 1954 году по сравнению с довоенным 1940 годом увеличился на 340 процентов, кроме того в сельской местности установлено свыше 120 эфирных радиоприемников.

Однако качество работы имеющихся радиоузлов района до сих пор еще не удовлетворяет возросшие потребности населения.

Перед работниками связи в радиовещания в 1954 году поставлены новые задачи по дальнейшему улучшению качества их работы.

В нашей стране созданы все условия для дальнейшего бурного развития радио, которое служит и будет служить советскому народу в его борьбе за победу коммунизма.

А. Савин.

БЛАГОДАРЮ ЗА ВНИМАНИЕ

В виду тяжелой болезни меня положили в больницу. Благодаря чуткому отношению ко мне со стороны медицинского персонала райбольницы мне быстро было восстановлено здоровье.

От всего сердца благодарю врачей Катаева А. П., Сумину А. М., медсестер Кузнецову Е. А., Питухину Н. Г., Ярославцеву М. Ф., Батурину А. А. и санитарок Тювь Х. М., Тюнь В. М., Белкину Н. З.

А. Соколова.

Международный обзор

На Женевском совещании

3 и 4 мая на Женевском совещании министров иностранных дел продолжалась общая дискуссия по корейскому вопросу. Поскольку никто из участников совещания не записался для выступления в прениях на 5 и 6 мая, было решено использовать эти дни для неофициальных бесед с целью сближения различных точек зрения.

Часть делегаций заняла в корейском вопросе позицию, явно противоречащую интересам народа Кореи и упрочения мира. Эта часть делегаций, ведущую роль в которой играют представители США, выступает против предложений правительства Корейской Народно-Демократической Республики, внесенных на совещании министром иностранных дел КНДР Нам Ром. Предложения Нам Ира предусматривают проведение общекорейских выборов, свободных от всякого иностранного вмешательства, осуществление мер по установлению и развитию экономических и культурных связей между Северной и Южной Кореей, а также вывод из Кореи в 6-месячный срок всех иностранных войск.

Такой план окончательного мирного урегулирования корейского вопроса вполне реален и получил заслуженную поддержку широких кругов мировой общественности. Но правящие круги США не проявляют заинтересованности в мирном объединении Кореи в независимое демократическое государство и государственный секретарь США, а также лисынмановский представитель отвергли предложения КНДР на заседаниях 3 и 4 мая. Такую же линию проводили делегаты Греции, Канады, Голландии. Их выступления характерны тем, что в них нет и намека на какие-либо предложения, которые помогли бы окончательному урегулированию корейского вопроса. Они свели свои речи к попыткам оправдать американскую интервенцию в Корее и нападкам на политику Советского Союза, народного Китая и Корейской Народно-Демократической Республики. Плану восстановления национального единства Кореи, предложенному Нам Иром, они попытались противопоставить незаконные резолюции Генеральной Ассамблеи ООН по корейскому вопросу, принятые в свое время по указке США и без представителей корейского народа.

Несостоятельность позиции противников мирного урегулирования корейского вопроса успешно доказали в своих выступлениях 3 мая министры иностранных дел Корейской Народно-Демократической Республики Нам Ир и Китайской Народной Республики Чжоу Энь-лай. Они напомнили, что линия США и лисынмановцев на совещании имеет целью распространение на Северную Корею антинародного режима, существующего в Южной Корее. Нам Ир указал, что великим державам следовало бы по взаимному согласию взять на себя определенные обязательства, обеспечивающие мирное развитие Кореи и невмешательство в её внутренние дела. «Если урегулирование корейского вопроса будет предоставлено самим корейцам и будет устранено иностранное вмешательство в наши внутренние дела,—заявил представитель КНДР,—то можно не сомневаться, что корейский народ найдет в себе достаточно сил и решимости, чтобы справиться со всеми трудностями и создать единое, независимое, демократическое государство».

Представитель Китая Чжоу Энь-лай напомнил в своей речи, что по вине США до сих пор не разрешен вопрос о 48 тысячах северо-корейских и китайских военнопленных, насильственно задержанных американскими и южно-корейскими властями.

По оценке иностранных, в том числе американских, обозревателей, положение в Женеве сложилось совсем не так, как хотелось представителям США.

В частности, Женевское совещание ещё не приступило к обсуждению вопроса о восстановлении мира в Индо-Китае, а из сообщений зарубежной печати уже известно, что американские планы расширения войны в юго-восточной Азии натолкнулись на противодействие даже со стороны правящих кругов западных держав—партнеров США. «План Даллеса,—писала недавно американская газета «Нью-Йорк таймс»,—фактически не пользуется поддержкой ни одной делегации на совещании в Женеве».

Важной стороной совещания в Женеве является огромный рост международного престижа Китая и Северной Кореи. Швейцарская газета «Базлер Нахрихтен» указывает, что участие Китая делает Женевское совещание «историческим событием» и что «урегулирование проблем юго-восточной Азии не имело бы никаких перспектив без участия Китая».

А. Александров.

За повсеместное распространение опыта передовиков сельского хозяйства!

Новый распорядок дня на животноводческой ферме

г. ДЁМИН

Директор совхоза «Красная пойма» Московской области

Совхоз «Красная пойма»—одно из крупных животноводческих хозяйств в Московской области. На его фермах содержится одних только коров 1.056. Отсюда ежедневно отправляется для трудящихся Москвы до десяти тонн молока. Стадо дойных коров совхоза обслуживают 130 доярок.

Раньше на фермах хозяйства существовал такой распорядок, при котором рабочий день доярок длился с 4 часов утра до 10 часов вечера с небольшим перерывом на обед и отдых.

Чтобы создать лучшие условия для работы людей, наше хозяйство с октября прошлого года ввело иной распорядок рабочего дня на фермах. При новой организации труда все основные работы (кормление, уход за коровами и их доение) проводятся в течение двух четырехчасовых отрезков времени дня—утреннего с 4 до 8 часов и вечернего с 16 до 20 часов. Доярки в 4 часа утра раздают животным концентрированные корма, в 4 часа 10 минут проводят первую дойку, в 5 часов 55 минут раздают коровам сочные корма, в 6 часов 20 минут чистят животных, в 7 часов подкармливают высокоудойных коров, в 7 часов 10 минут проводят вторую дойку, в 7 часов 50 минут скармливают коровам сено. В 8 часов они заканчивают утренние работы. После восьмичасового перерыва—в 16 часов—люди снова приходит на фермы. К этому времени скот пригоняют с прогулки. В 16 часов 10 минут коровы получают концентраты, в 16 часов 20 минут начинается третья дойка. В 18 часов 5 минут раздаются сочные корма, в 18 часов 35 минут — вторичная чистка коров, в 19 часов 15 минут—четвертая дойка (высокоудойных коров), в 19 часов 15 минут животным раздается сено, и в 20 часов доярки заканчивают работу на фермах.

Таким образом люди бывают заняты на фермах 8 часов, то есть столько, сколько заняты в сутки рабочие на государственных предприятиях.

Преимущество такой системы организации труда состоит в том, что она позволяет более производительно использовать рабочий день, уплотнить его и высвободить для работниц большое количество времени, которое они могут занять для домашних работ, учебы и посещения культурно-просветительных учреждений.

Следует заметить, что в первые дни после введения нового распорядка дня на фермах наблюдалось снижение удоев каждой коровы на 1—2 килограмма молока. Однако это продолжалось недолго. Через 3—5 дней после введения нового распорядка удои не только восстанавливались, но и значительно возросли.

Так, корова № 5130 при старом распорядке давала в сутки по 18 килограммов молока с жирностью его в 3,2 процента. После введения нового распорядка её суточный удой увеличился до 20 килограммов в сутки. Заметно поднялись удои молока и от других коров.

Наряду с улучшением организации труда наше хозяйство проявляет большую заботу о механизации трудоёмких процессов в животноводстве. Недавно двести коров мы перевели на механическое доение. Постепенно электродойка будет введена во всех бригадах.

У нас из года в год растет продуктивность молочного стада. В прошлом году от каждой коровы в среднем мы получали по 3.667 килограммов молока.

Расширяя кормовую базу и совершенствуя кормление животных, коллектив рабочих и специалистов ставит задачу—в 1954 году получить от каждой коровы в среднем не менее 4.000 килограммов молока.

Редактор В. ОЗОЛИНА.

РД 08891 с. Ларьяк, типография Тюменского облполиграфиздата Тираж 1000 экз. Заказ 65

Пролетарии всех стран, соединяйтесь!

Стахановец

Орган Ларьякского райкома КПСС и районного Совета депутатов трудящихся, Тюменской области

Год издания XIII
№ 39 (879)
Четверг
13
мая
1954 года
Цена 10 коп.

Государственная ордена Ленина библиотека СССР имени Ленина

НА ПОЛЯХ СТРАНЫ

✱ Колхозы южных районов Архангельской области начали весенние полевые работы. На поля вышли тракторы пятнадцати МТС. Вспаханы первые тысячи гектаров земли. В ряде районов уже засеяны яровыми культурами сотни гектаров.

✱ На полях колхозов Ашхабадской области началось колошение озимого ячменя. Выходят в трубку яровые ячмень и пшеница. (ТАСС).

Образцово проводом весенний сев

В 1954 году сельскохозяйственные артели нашего района должны увеличить посевную площадь всех яровых культур на 34 процента и картофеля более чем на 80 процентов по сравнению с 1953 годом. В увеличении урожайности возделываемых культур решающее значение имеет проведение весеннего сева в лучшие агротехнические сроки с высокими качествами полевых работ.

В ближайшие дни в колхозах района начнутся массовые полевые работы.

Однако, многие колхозы к проведению весеннего сева не готовы. В рыбартели «Красная звезда» недостает семян картофеля 50 центнеров, до сих пор не закончен ремонт плугов и борон. Изготовлением перегнойных горшочков, по сути дела, никто не занимается. бригадир по овощеводству т. Костромитина игнорирует это мероприятие.

Несмотря на то, что почвы в колхозе сильно истощены в требуют навозного удобрения, задание по вывозке навоза в сбору золы далеко не выполнено. Председатель колхоза т. Иванов самоустранился от контроля за ходом весенне-полевых работ и не принимает мер к быстрейшему завершению сева.

Исключительно плохо обстоит дело с выполнением плана весеннего сева в сельскохозяйственной артели «Новая жизнь» (председатель колхоза т. Сухушин). В этом колхозе по вине правления колхоза в мае месяце израсходовано на корм скоту 100 центнеров семенного картофеля и более 40 центнеров овса, забронированного для обмена на сортовой овес. В результате недостает 50 центнеров овса и 210 центнеров картофеля. Кроме того имеющийся семенной овес не пригоден на семенные цели и подлежит обмену. Не обращается должного внимания на выполнение плана агротехнических мероприятий. При наличии большого количества местных удобрений, план вывозки навоза и перегноя выполнен лишь на 12 процентов.

Председатель колхоза т. Сухушин не чувствует государственной ответственности за порученное дело и не принимает конкретных мер по выправлению имеющихся крупных недостатков в проведении весеннего сева. Подобные случаи имеются и в ряде других колхозов.

В выполнении огромных задач, поставленных перед колхозами, большую ответственность несут сельские Советы, но председатели Советов: Нижне-Вартовского (т. Скрябин), Вампугольского (т. Синюгин) не интересуются ходом весенне-полевых работ и не требуют от председателей колхозов ответственности за выполнение плана весеннего сева в установленные сроки.

Для выполнения плана весеннего сева в сельскохозяйственных артелях недостает освоенных пахотных угодий 50 га. Следовательно, с проведением весеннего сева необходимо организовать освоение целинных и старозалежных земель, с таким расчетом, чтобы освоение новых площадей под посев яровых культур произвести во-время и не допустить затягивания сроков посева.

На хорошо обработанных целинных землях посеять кормовые корнеплоды, картофель и зерновые культуры.

Важнейшим условием успешного развития производства картофеля и овощей является внедрение в производство достижений науки и передового опыта. В частности, надо внедрять такие прогрессивные приемы выращивания картофеля и овощей, как квадратно-гнездовая и гнездовая посадка картофеля, а также выращивание рассады овощей в перегнойных горшочках.

В этом вопросе в колхозах района также имеются большие недостатки: не во всех колхозах еще изготовлены маркеры, перегнойных горшочков изготовлено только 12 600 штук вместо 60 тысяч по плану.

Председателям колхозов, сельских Советов необходимо в кратчайший срок исправить допущенные ошибки и имеющиеся недостатки в проведении весеннего сева.

Главное внимание должно быть уделено на обеспеченность семенами. Недостающее количество семян картофеля купить в колхозах, где имеются излишки, а также у колхозников и служащих. Непригодные семена зерновых культур обменять на кондиционные.

Быстро завершить ремонт сельскохозяйственных машин, изготовить требуемое количество маркеров и организовать повсеместно поделку перегнойных горшочков. Уточнить рабочие планы, привести в полную ясность, в каких бригадах сколько будет посеяно и какие культуры.

В целях бесперебойного проведения полевых работ, обратить особое внимание на состояние рабочих лошадей, занятых на весеннем севе, обеспечить их высококачественными кормами, улучшить уход и содержание.

Долг партийных организаций—систематически проводить массово-политическую работу среди колхозников работающих на весеннем севе, мобилизовать их на выполнение и перевыполнение поставленных задач сентябрьским и февральско-мартовским Пленумами ЦК КПСС.

По Советскому Союзу

✱ ✱ ✱



В городах и селах Винницкой области значительно расширяется сеть торговых предприятий. Открываются новые сельские магазины, чайные, столовые.

На снимке: в новой чайной, открытой в селе Шпи о е.

Фото Е. Копыта. Прессклише ТАСС.

Новые хлопковые совхозы в Узбекистане

Рабочие и специалисты совхозов Узбекистана усиливают борьбу за выполнение решений партии и правительства о крутом подъеме хлопководства.

Первый урожай хлопчатника снимут в нынешнем году в новом совхозе «Аму—Дарья». Организация этого единственного в Кара-Калпакии хлопкосеющего совхоза стала возможной в значительной степени благодаря тому, что через пустыню пролегла железная дорога Чарджоу-Кунград. Организуются шесть новых хлопковых совхозов в Хавастском и Букинском районах Ташкентской области.

В этом году страна получит дополнительно много тысяч тонн ценного промышленного сырья.

(ТАСС).

Цветут сады Молдавии

В Молдавии расцвели сады. Белым и розовым цветом покрылись абрикосовые, сливовые, грушевые деревья, черешни и вишни.

Плодоводы районов Приднестровья, соревнующиеся за право участия на Всесоюзной сельскохозяйственной выставке в 1955 году, провели в садах весь комплекс агротехнических мероприятий.

В республике завершены посадки плодовых деревьев. Заложено 6 тысяч гектаров новых садов.

(ТАСС).

Сорок тысяч метров шерстяных тканей сверх плана

Коллектив Московской тонкосуконной фабрики „Освобожденный труд" изготовил за 4 месяца нынешнего года сверх плана более 40 тысяч метров тканей. 98,4 процента продукции выпущено первым сортом.

Сейчас коллектив фабрики борется за то, чтобы выпустить в нынешнем году тканей на полмиллиона метров больше прошлогоднего, досрочно завершить годовой план по всем показателям.

(ТАСС).

ЗОЛА—ЦЕННОЕ МИНЕРАЛЬНОЕ УДОБРЕНИЕ

Многие колхозы нашего района в зимний период накапливают значительное количество золы, но собранная зола очень часто используется неправильно, или остается неиспользованной, тогда как печная зола является очень ценным минеральным удобрением содержащим необходимые для растения питательные вещества—калий и фосфор.

Кроме того в золе содержится от 30 до 35 процентов извести, которая способствует улучшению физических свойств почвы, а на кислых почвах понижает вредную для растений кислотность.

Зола является хорошим удобрением для всех сельскохозяйственных культур, но в первую очередь ее следует вносить под картофель и овощные культуры.

При недостатке калия овощные растения, особенно на легких песчаных почвах, растут плохо. Например, у капусты, брюквы на листьях появляются темные пятна, эти пятна быстро распространяются и захватывают всю мякоть листа, лист буреет и засыхает.

У моркови—после небольшого пожелтения буреют и подсыхают листья. У лука наблюдается более раннее обсыхание пера.

У помидор при недостатке калия созревание плодов проходит неравномерно, на плодах появляются зеленоватые пятна, в результате такие растения подвергаются заболеваниям и засыхают.

Поэтому внесение золы под овощные растения и под картофель является необходимым агроприемом.

Калий в золе содержится в виде поташа, который легко растворяется в воде, поэтому золу надо хранить в сухом закрытом помещении. Очень хорошо вносить золу в смеси с перегноем из расчета 4—5 центнеров на гектар.

Под картофель—лучше вместе в борозды при посадке по 15—20 граммов в гнездо, а под овощи—при первой весенней вспашке.

Следует помнить, что золу при внесении в почву надо з а д е л ы в а т ь на глубину не менее 10 см, если оставить ее на поверхности, или заделывать мелко, то образуется корочка, которая будет препятствовать нормальному газообмену почвы и будет задерживать всходы овощных культур, п о с е я н н ы е семенами.

Зола является хорошим удобрением для весенней подкормки ржи. Подкормку проводить в самые ранние сроки по сходящему снегу, мерзлой и мерзловатой земле до начала полевых работ, а через несколько дней, когда почва оттает провести подборонку.

Золу надо собирать в течение всего года, привлекая для этих целей общественность сел и деревень, учащихся и пионеров.

Ф. Рыков.

Главный агроном управления сельского хозяйства.

АГРОТЕХНИКА ВЫРАЩИВАНИЯ ЛУКА

Лук—одна из крупнейших овощных культур, он имеет большую пищевую ценность, богат витаминами А и С.

Большинство сортов лука выращивают за 3 года. В первый год из семян лука образуются мелкие луковички, так называемый лук-севок, на второй год из севка получается одна или несколько луковиц, на третий год из маточного лука выращивают семена.

Лук особенно требователен к почвам. Высокие урожаи получаются на хорошо заправленных органическими удобрениями участках на второй год после внесения навоза. Лучше всего лук удаётся на легких супесчаных и суглинистых или наносных пойменных почвах.

Для лука лучше использовать участки, скопанные или вспаханные с осени. Если этого не было сделано с осени, то весной следует как можно раньше вспахать участок на глубину 18—20 см.

Выращивание лука севка

Выращивание лука севка лучше удается на чистых от сорняков несырых почвах, на влажных почвах севок часто заболевает и его созревание задерживается. На почвах недостаточно удобренных, развитие севка замедляется, и он получается слишком мелким—до 1 см в диаметре.

Посев семян лука следует производить как можно раньше. Для ускорения всходов семена за 2—3 дня перед посевом замачивают. Замоченные семена высевают обязательно во влажную почву; на 10 кв. м. высевают 50—75 г семян. Растения в рядках должны находиться на расстоянии 1—2 см одно от другого. Глубина заделки семян 1—2 см. Лучше всего семена сверху заделывать перегноем. В течение лета на участке, где выращивается севок, необходимо тщательно выпалывать сорняки и рыхлить почву.

Созревает севок через 3—3,5 месяца. В половине августа севок прекращает свой рост, кончики листьев в это время подсыхают. В это время приступают к его уборке. Севок просушивают, сортируют и закладывают на хранение до весны будущего года.

Хранится севок зимой при температуре 12—18 градусов. Если севок хранится при температуре 3—5 градусов тепла, он дает большое количество стрелкующих луковиц.

Выращивание лука-репки из севка

Посадка севка должна быть закончена в ранние сроки, одновременно с посевом семян моркови. Весенние заморозки для севка не опасны. Посадку производят неглубоко, чтобы верхушки луковицы были видны из земли. Расстояние между рядами устанавливают в 18—20 см. На 10 кв. м. требуется от 400 до 600 штук севка (в зависимости от сорта и величины).

Уход за луком заключается в рыхлении и удалении сорняков. На почвах, недостаточно удобренных, следует в течение лета 1—2 раза подкормить лук местными удобрениями (навозной жижей, птичьим пометом и др.). Первую подкормку дают, когда перо достигнет 8—12 см, вторую через 20—25 дней.

При образовании луковиц во второй половине лета особое внимание должно быть обращено на рыхление почвы около самих луковиц и отгребание земли от растения. При недостатке влаги в почве лук нужно поливать.

К уборке нужно приступить, как только начнут желтеть кончики листьев. После выдергивания лук просушивают на солнце.

Выращивание лука-репки из семян в один год

К особенностям агротехники при выращивании лука-репки из семян в один год относится очень ранний и более редкий посев в рядке по сравнению с посевом на севок 10—12 г на 10 кв. м. Посев производят лентами или на грядах в 3—5 строчек с расстоянием между ними в 18—20 см. Заделывают семена на глубину 2—3 см. После появления всходов проводят рыхление почвы и прореживают густые всходы, оставляя между растениями 2—3 см. Через 18—20 дней проводят второе прореживание, оставляя расстояние в рядке 6—8 см.

Очень полезным мероприятием являются удобрительные подкормки. Первая подкормка делается в начале образования луковицы, вторая через 20—25 дней после первой.

Для подкормки лучше всего использовать коровяк, золу, птичий помёт, навозную жижу. На 1 погонный метр рядка выливают 1—1,5 л удобрительного раствора.

Е. Кайгородова.
Агроном по пропаганде.

ПО СЛЕДАМ НЕОПУБЛИКОВАННЫХ ПИСЕМ

В начале апреля в редакцию нашей газеты поступила корреспонденция от селькора из Ларьяка, в которой рассказывалось о том, что бухгалтер расчетного стола Ларьякского рыбкоопа Проценко О. В. не справляется со своими обязанностями: задерживает начисление зработной платы, допускает ошибки при начислении и т. д.

Как сообщил нам председатель Ларьякского рыбкоопа т. Бусько и старший бухгалтер т. Нартымов, что работая с ноября 1953 года в этой должности т. Проценко допускала указанные ошибки. В настоящее время т. Проценко осваивает свой участок и вполне справляется с работой.

Теоретическое собеседование

В конце апреля в с. Ларьяке для партийно-советского актива секретарем РК КПСС тов. Калининым была прочитана лекция на тему: «Предшественники маркизма в России и распространение марксизма в России». На лекции присутствовало более 30 человек.

10 дня в помещении райкома партии состоялось теоретическое собеседование по этой теме. Обсуждение вопросов вызвало живой интерес у присутствующих.

Активное участие в семинарском собеседовании приняли тт. Суслов Н. Д., Токарев А. И., Толмачев Ю. А., Еперин М. Н., Коряков С. Ф., Валеев Н. Т. и другие.

Выступления участников семинара показали прочные знания изучаемой темы. Вместе с тем, чтобы глубже усвоить материал, участники семинара решили полнее ознакомиться с экономикой, культурой, искусством и техникой России XIX века.

А. Низовских.
Пропагандист РК КПСС.

ОТВЕТЫ НА ВОПРОСЫ ЧИТАТЕЛЕЙ

Что такое Северо-атлантический блок

Северо-атлантический блок представляет собой замкнутую военно-политическую группировку ряда капиталистических государств, направленную против Советского Союза и стран народной демократии, против освободительного движения колониальных и полуколониальных народов, против демократического движения в капиталистических странах.

Договор (пакт), оформивший создание этого блока, был подписан 4 апреля 1949 года в Вашингтоне представителями США, Англии, Франции, Канады, Италии, Бельгии, Голландии, Люксембурга, Норвегии, Дании, Исландии и Португалии. В 1951 г. к этому договору присоединились Греция и Турция. В настоящее время этот агрессивный блок включает в себя 14 государств Европы, Азии и Америки.

Северо-атлантический пакт похож на известный «антикоминтерновский пакт», заключенный в 1937 году гитлеровской Германией, милитаристской Японией и фашистской Италией. Прикрываясь «антикоминтерновским пактом», эти страны подготовили и развязали вторую мировую войну. Используя Северо-атлантический пакт, Соединенные Штаты под прикрытием лживой пропаганды об «обороне» ведут подготовку к третьей мировой войне с целью установить силой свое господство во всем мире. Такая политика получила название политики «с позиции силы».

Текст Северо-атлантического пакта, составленный государственным департаментом США без консультации с правительствами других стран — участниц пакта, является доказательством агрессивных намерений его инициаторов и вдохновителей. В вводной части и в ряде статей договора сказано, что сферой его действия является будто бы район северной части Атлантического океана. Однако это утверждение—грубая фальшь. Италия находится вдалеке от Северной Атлантики. Еще дальше расположены Греция и Турция. Факты свидетельствуют, что действие Северо-атлантического пакта распространяется на любую территорию, представляющую интерес для американских империалистов, для строительства военных баз США.

В третьей статье пакта указывается, что его участники будут договариваться между собой о постоянной «самопомощи» или «взаимопомощи», развивать свою «способность сопротивляться вооруженному нападению». Что означает эта статья на практике? События показали, что после 1949 года сеть американских военных баз на чужих территориях стала быстро расти. Их число достигает ныне, даже по неполным данным, 82.

Значительная часть американских военных баз расположена на территории стран—участниц Северо-атлантического пакта или их колоний. Заправилы американской агрессивной политики не скрывают, что эти базы необходимы США для ведения наступательных военных действий против Советского Союза и других миролюбивых стран.

Согласно лондонскому соглашению, дополнившему Северо-атлантический пакт, американские солдаты и офицеры получили в оккупированных странах так называемое право «экстерриториальности». Они неподсудны местным судам за совершенные преступления. Их не имеют права арестовать или задержать.

Слова о развитии «способности сопротивляться вооруженному нападению», приведенные в договоре, явились по существу призывом к странам Атлантического блока принять участие в гонке вооружений, увеличивать армии, флот, авиацию, расширять военное производство. На этой гонке вооружений, достигшей сейчас небывалых размеров, уже немало нажились капиталистические монополии Европы и Америки.

Политика гонки вооружений легла непосильным бременем на плечи народов, на трудящихся. В странах Северо-атлантического блока растет безработица, свертывают производство мирные отрасли промышленности, нищает и разоряется крестьянство.

Четвертая статья пакта направлена на подавление демократического движения в «атлантических» странах. В ней говорится о «консультации» стран—участниц блока «всякий раз, когда по мнению любой из них, территориальная целостность, политическая независимость или безопасность любой из сторон будут поставлены под угрозу».

Комментируя эту статью, бывший государственный секретарь США (министр иностранных дел) Ачесон говорил, что под такой угрозой будут пониматься, в частности, «революционные действия, вдохновляемые извне». В иностранной печати сообщалось, что договор дополнен секретными соглашениями, позволяющими США начать вооруженную интервенцию в любую «атлантическую» страну, если там одержат победу силы народа, трудящиеся массы.

В последнее время американские реакционные круги решили расширить состав участников блока путем включения в него Западной Германии. Наталкиваясь на сопротивление ряда стран и в первую очередь Франции, они решили сделать это с помощью создания так называемого «европейского оборонительного сообщества», которое позволит восстановить в Западной Германии вооруженные силы под командованием бывших гитлеровских генералов и офицеров.

Соединенные Штаты являются полными хозяевами в Северо-атлантическом блоке. Американские политики, генералы держат в своих руках контроль над военными, политическими и другими органами, созданными в соответствии с пактом. Американские экономисты и дельцы определяют экономическую политику стран-участниц. Американские дипломаты диктуют им политическую линию.

Но вместе с тем в лагере «атлантических» стран нарастают противоречия, увеличиваются разногласия между США и Англией, а также между США и Францией, между другими участниками блока. Младшим партнерам США по агрессивному блоку становится все труднее выполнять требования американских генералов об увеличении военных ассигнований, о раздувании армий и авиации, так как в их странах ухудшается экономическое положение, усиливается сопротивление народов политике подготовки к войне. Эти противоречия ослабляют агрессивный блок капиталистических государств, подрывают его позиции.

Планы агрессивных кругов капиталистических стран, возглавляемых монополистами США, вызывают растущее сопротивление народных масс. Движение сторонников мира охватывает все более широкие слои населения, выступающие против американской политики «с позиции силы».

В. Алексеев.

Редактор В. ОЗОЛИНА.

РД 08892 с. Ларьяк, типография Тюменского облполиграфиздата Тираж 1000 экз. Заказ 70

Пролетарии всех стран, соединяйтесь!

Стахановец

Орган Ларьякского райкома КПСС и районного Совета депутатов трудящихся, Тюменской области

Год издания XIII
№ 40 (880)
Воскресенье
16 мая
1954 года
Цена 10 коп.

Государственная орден... библиотека

Работники сельского хозяйства! Всемерно развивайте общественное животноводство, добивайтесь высоких темпов роста поголовья скота, решительно повышайте его продуктивность! Боритесь за создание прочной кормовой базы, быстрее стройте животноводческие помещения!

(Из Призывов ЦК КПСС к 1 Мая 1954 года).

Правильно организовать пастбищное содержание скота

Серьезной проверкой работы колхозов и специалистов сельского хозяйства в деле развития общественного животноводства является перевод скота от стойлового периода на пастбищное содержание.

От благополучного перевода общественного скота на пастбищное содержание, будет зависеть не только выполнение годового плана развития животноводства, но и дальнейшие темпы роста поголовья и продуктивности скота.

Наступают теплые весенние дни, но работы в животноводстве не стало меньше, а, наоборот, они возросли. Корма во многих колхозах уже израсходованы. Тревожное положение с обеспеченностью общественного скота кормами создалось в колхозах имени Калинина, «Новая жизнь», «Красная звезда», «8-й съезд Советов».

Из-за бесхозяйственного и плохого руководства руководителей колхозов «Новая жизнь» и имени Калинина в марте—апреле допущен большой отход молодняка и значительного количества взрослого поголовья. Эти потери могут быть еще больше, если не принять самых решительных мер по сохранению общественного животноводства в такой ответственный период, как май и июнь месяцы.

Опыт ряда колхозов показал, что даже при недостаточной обеспеченности хозяйств кормами можно благополучно сохранить скот, если хорошо готовить фураж к скармливанию, экономно использовать каждый килограмм его, широко применять измельчение и запаривание сена, дробление и размалывание концентратов, сдабривание ими грубых кормов, организовать заготовку и кормление талом.

Для того, чтобы благополучно перевести общественный скот со стойлового содержания на пастбищный, необходимо все имеющееся сено распределить по группам скота, в первую очередь забронировать для молодняка всех видов, стельным коровам, животным с низкой упитанностью и всех производителей; во вторую очередь—дойным коровам и холостому скоту.

Там, где недостает кормов для скота уже сейчас взрослое поголовье и холостой скот выгонять на гривы и вытаявшие места, организовать на месте и в лесу вырубку тала, собрать все остатки сена, где имеются неоткрытые силосные ямы, открыть их и организовать подвозку и скармливание.

При выпуске скота на пастбище произвести разбивку его по группам: по упитанности и по возрасту. Закрепить весь скот за пастухами, установить постоянное наблюдение и охрану, особенно за слабыми животными.

Перевод скота на пастбище начать постепенно, начиная с пребывания в день животных на пастбище с 2—3 часов и более, с обязательной подкормкой вечером.

Для молодняка организовать подкормку концентратами в виде овсяного киселя, для жеребят—дробленым овсом, для ягнят—молоком. Особо обратить внимание на контроль за сохранением новорожденных жеребят и жеребых кобылиц.

В каждом колхозе предусмотреть распределение пастбищ между отдельными видами и возрастными группами скота. Выделить наиболее возвышенные пастбища для овец. Низинные—для крупного рогатого скота и лучшие выпасные угодия отводить для высокопродуктивных коров, а также свиней и телят.

В летний период организовать во всех колхозах проведение круглосуточной пастьбы, с устройством на пастбище простейших укрытий для скота от непогоды.

Специалистам сельского хозяйства следует сейчас провести семинары с колхозными пастухами по вопросам правильной пастьбы и оказания помощи животным при заболеваниях.

Образцово провести пастбищный сезон, добиться, чтобы каждый колхоз не допустил непроизводительного отхода скота в летний период, выполнил и перевыполнил установленное плановое задание по росту поголовья скота и увеличению его продуктивности—такая задача стоит перед правлениями колхозов и специалистами сельского хозяйства в 1954 году.

По родной стране



Ростов-на-Дону. Отвечая на постановление сентябрьского Пленума ЦК КПСС, коллектив завода „Ростсельмаш" имени И. В. Сталина выпускает сверх плана много зерновых и кукурузных комбайнов, сенокосилок, плугов, подборщиков-копнителей и запасных частей к сельскохозяйственным машинам.

На снимке: сборка комбайнов «Сталинец-6» на главном конвейере. На переднем плане—слесарь-сборщик П. И. Фаустов, выполняющий норму на 220 процентов.

Фото А. Красильникова. Пресслише ТАСС.

Районы Кулундинской степи выполнили план подъема новых земель

В Кулундинской степи расположены 12 основных зерновых районов Алтайского края. Они должны освоить нынешней весной 112 тысяч гектаров целинных и залежных земель. Это задание выполнено. Машинно-тракторные станции ряда районов ведут пахоту сверх плана.

Колхозники и механизаторы Славгородского района решили превысить плановое задание по севу пшеницы на новых землях на шесть с половиной тысяч гектаров. По три-четыре тысячи гектаров целинных и залежных земель вспахано для сверхпланового сева колхозами других районов (ТАСС)

Свежие овощи—круглый год

В теплицах Всесоюзной сельскохозяйственной выставки зреют помидоры, уже давно собирают огурцы.

На участке овощеводства выстроены три теплицы, обогреваемые горячей водой. В той, где выращивается рассада, видиеются большие электрические лампы. Опыт показал, что в зимнее время, при дополнительном освещении рассады электрическими лампами качество ее улучшается, а помидоры и огурцы созревают на 10—15 дней раньше, чем без подсвечивания. В другой теплице выращивают огурцы. Выделяются своими размерами гибридные сорта Всесоюзного института растениеводства и длинноплодные огурцы, выведенные научно-исследовательским институтом полярного земледелия и животноводства. В длину эти огурцы достигают 70—80 сантиметров, а вес их 800 граммов. Они отличаются хорошим вкусом и почти не имеют семян.

Пятьсот квадратных метров занимает участок утепленного грунта. Здесь в почве заложены асбоцементные трубы, по которым пропускают пар низкого давления. Через небольшие отверстия в трубах он проникает в почву и не только согревает, но и увлажняет ее. В прошлом году рассаду цветной капусты высадили в утепленный грунт в середине апреля и 7 июня начали сбор урожая. (ТАСС).

МАШИНА ДЛЯ УБОРКИ САХАРНОЙ СВЕКЛЫ

Советские изобретатели создали высокопроизводительную машину для уборки сахарной свеклы—свеклокомбайн СКЕМ—3. Он подкапывает сразу три рядка, извлекает из почвы свеклу, отделяет корни от ботвы и складывает их в кучу. В нынешнем году на полях страны будет работать несколько тысяч таких машин.

Один из конструкторов комбайна лауреат Сталинской премии В. Кореньков внес важное усовершенствование в машину. С левой стороны ее вместо бункера для корней установлен наклонный удлиненный элеватор, откуда корни сгружаются в подъезжающие автомобили.

Новый комбайн по сравнению с прежним примерно в три раза сокращает затраты ручного труда на загрузке свеклы. Собранный урожай можно будет отправлять на сахарные заводы прямо с машины. (ТАСС).

Берегите лес от пожара

Каждый гражданин СССР обязан беречь и укреплять общественную собственность, как священную и неприкосновенную основу Советского Союза, как источник зажиточной и культурной жизни трудящихся.

Лица, покушающиеся на общественную социалистическую собственность, являются врагами народа. Так гласит 131 статья основного закона—Конституции СССР.

Значение леса в народном хозяйстве нашей страны огромно. Лес прежде всего—источник получения древесины. Нет такой отрасли народного хозяйства, где древесина не находила бы свое применение.

Учитывая всестороннее значение леса в народном хозяйстве страны, в жизни человека, каждый трудящийся обязан бережно относиться к лесу и принимать все зависящие от него меры к охране наших лесов от пожаров.

Убытки, нанесенные лесными пожарами народному хозяйству, заключаются в уничтожении или повреждении древесины на корне и заготовленной продукции.

Как известно основной причиной возникновения лесных пожаров является неосторожное обращение человека с огнем в лесу. Пожары возникают от разведенных без соблюдения правил пожарной безопасности костров, от горящих пыжей, непотушенных папирос и т. д.

Как видно основными виновниками возникновения лесных пожаров являются люди, которые по своей халатности и небрежности не соблюдают установленные в лесу правила пожарной безопасности.

Разведенный в лесу костер необходимо окопать канавой шириной не менее одного метра, глубиной до минерального слоя. Потом костер нужно засыпать слоем сырой земли.

Сельскохозяйственные палы следует проводить только в безопасное в пожарном отношении время, с предварительным окосом от стен леса. Пастухам запрещается разводить костры в лесу в пожарный период.

Товарищи! Не бросайте в лесу горящие спички! Из одного дерева можно сделать миллион спичек, а одна спичка может сжечь миллионы деревьев!

Б. Панкин.

УКАЗ ПРЕЗИДИУМА ВЕРХОВНОГО СОВЕТА РСФСР

О СОЗЫВЕ ЮБИЛЕЙНОЙ СЕССИИ ВЕРХОВНОГО СОВЕТА РСФСР

Президиум Верховного Совета РСФСР постановляет:

Созвать Юбилейную сессию Верховного Совета РСФСР, посвященную 300-летию воссоединения Украины с Россией, 27 мая 1954 года в г. Москве.

Председатель Президиума Верховного Совета РСФСР М. Тарасов.

Секретарь Президиума Верховного Совета РСФСР И. Зимин.

Москва, 12 мая 1954 года.

Учебный год закончили организованно

13 мая слушатели кружка по изучению истории партии — Краткого курса при исполкоме райсовета на последнее заключительное занятие собрались, как обычно, без опозданий. Из 16 слушателей на итоговые занятия пришли 14.

Пропагандист кружка тов. Низовских начинает итоговое занятие подробным объяснением порядка собеседования. На итоговое собеседование подготовлены 5 вопросов, которые были недостаточно разобраны в учебном году.

Оживленное обсуждение развернулось по вопросу сентябрьский Пленум ЦК КПСС «О мерах дальнейшего развития сельского хозяйства СССР». Яркие примеры подъёма сельского хозяйства в СССР, увязка современности с практикой нашего района—вот, что характерно было для ответов слушателей.

Большую активность на итоговых занятиях показали слушатели В. А. Гаврилова, Г. В. Паршуков, Е. В. Шехирева, Е. К. Кугаевская, Р. Н. Корякина, А. А. Кривошеин, М. Ф. Колпылова, Л. Т. Никурова и другие.

На все предложенные пропагандистом вопросы, слушатели давали исчерпывающие, содержательные ответы. Обсуждение прошло активно, много было желающих выступать по каждому вопросу. Можно прямо сказать, что итоговое занятие прошло организованно и на высоком идейно-политическом уровне.

За продуманными и серьезными выступлениями, за желанием слушателей как можно лучше и полнее осветить тот или иной вопрос угадывалась упорная работа пропагандиста т. Низовских и слушателей кружка в течение года.

Слушатели изъявили желание в будущем учебном году продолжить политическое образование в этом же кружке, вместе с тем, высказали серьезное требование в адрес отдела пропаганды и агитации РК КПСС о недопустимой сменяемости пропагандистов в течение учебного года.

М. Жилина.
Секретарь парторганизации.



Киевский завод бактериальных удобрений изготовляет большое количество нитрагина. Нитрагин—удобрение, которым обрабатываются семена десяти видов бобовых культур. Одной бутылки нитрагина достаточно для того, чтобы на 15—25 процентов повысить урожайность бобовых культур на площади в один гектар. К весеннему севу колхозы Украины получат сотни тысяч бутылок нитрагина.
На снимке: работница М. В. Шупик (на переднем плане) просматривает готовую продукцию перед отправкой ее в колхозы.

Фото И. Пала.

Прессклише ТАСС.

Полностью сохранить молодняк пушных зверей

В настоящее время в колхозах завершился один из основных циклов производственной деятельности звероферм—щенение самок серебристо-черных лисиц. Но это только половина дела. Самое главное дело—это сохранение и успешное выращивание всего новорожденного молодняка.

От полного сохранения молодняка будет зависеть выполнение государственного плана по выходу зверопоголовья, годовой итог работы фермы, доход колхоза от звероводства и хорошая оплата труда звероводп.

Людям, ухаживающим за зверями, надо помнить, что с момента щенения самок начинается самая напряженная работа на ферме, когда считаться со временем и затратами труда не приходится.

Вмешиваться в жизнь новорожденных щенят необходимо как можно раньше. Вскрывать гнезда и регистрировать молодняк надо обязательно в день его рождения. Это позволяет сохранить определенное количество щенят от гибели, например, при «красполапости» (авитаминозе), при застывании щенков, когда они рождаются не в гнезде, а в коридоре, при отсутствии своевременного прилива молока у самки.

Раствор аскорбиновой кислоты—проверенное и эффективное средство борьбы с красполапостью щенят. Готовят его не более чем на два дня, по мере надобности в количестве 5—10 куб. см. Раствор готовят на вкус с кислотностью, примерно, равной брусничной. Каждому щенку дают по 12—15 капель из глазной пипетки в рот.

Сильно больным щенкам дают раствор 3 раза в день на протяжении первых восьми дней жизни. Перед употреблением раствор подогревают до 38 градусов Цельсия. Кислоту полезно давать и здоровым щенкам с профилактической точки зрения.

Больные авитаминозом «С» щенки характеризуются: опухшими, изъязвленными подушечками лап, тягучим писком и особенно, что очень важно, потерей рефлекса сосать молоко матери. Большие щенки не лежат в гнезде кучкой, а расползаются по углам клетки, что часто приводит к их застыванию.

Вообще практикуют пересадку в любом случае, когда жизни щенят или их упитанности грозит опасность. Однодневных и пятидневных щенят самки принимают лучше, чем более старших. Уже прозревших щенят подсаживать к кормилице опаснее, так как в этом случае возможно, что приемная мать их съест.

Пересадку, а также и регистрацию вновь рожденных щенков лучше всего делать в обеденную кормежку, так как внимание самки отвлекается кормом. Если самка не уходит от щенят, то её вежливо заставляют выйти, закрыв трубу заслонкой.

Подлежащего к пересадке щенка берут в руки и несут к другой самке, которая заранее должна быть удалена из домика. Открыв гнездо приёмной матери, её пухом обтирают руки и подсаживаемого щенка. Затем щенка кладут в гнездо, а сверху на него кладут кучкой её щенят.

Просматривать щенят и наблюдать за их состоянием надо ежедневно, особенно, это касается крупных пометов. Очень хорошо контролировать развитие щенят путем периодического их взвешивания.

Щенятам из крупных пометов раньше, чем другим, начинает нехватать молока матери, и они слабнут, отстают в росте. Таких щенков с 21—22 дня начинают подкармливать свежим коровьим молоком с яйцом или с икрой, мясным фаршем, кровью, печенью и т. д. Приучают щенят к самостоятельной еде, тыча их мордочкой в блюдце, где чуть-чуть налито молоко с яйцом или молоко с мясом.

С ростом щенков в гнезде им становится тесно и жарко, и если на улице тепло и днем и ночью, то от 10—15-дневных щенят постепенно выбирают весь утепляющий материал, набитый вокруг гнезда. Само гнездо убирают, когда щенки достигают 21—25-дневного возраста, но также смотря по погоде.

Период, когда щенята начинают самостоятельно поедать корм, весьма ответственный в их жизни. В это время им и самке дают свежие и лучшие корма. Щенят подкармливают часто, но малыми порциями по три-четыре раза в день.

Большое значение при выращивании щенят имеет индивидуальное кормление наиболее слабых щенков. Для них надо оставлять лучшее из кормов и всячески стараться их скармливать, добиваясь привеса щенков.

Делу стопроцентного выращивания щенков помогает социалистическое соревнование звероводов, их заинтересованность в работе и любовь к труду.

А. Щинникова.

В СТРАНАХ КАПИТАЛА

Буржуазная демократия без маски

Реакционная печать и радио капиталистических стран на все лады восхваляют буржуазную демократию. Они усердно расписывают пресловутый «американский образ жизни», выдают его за образец «достижений» так называемой капиталистической цивилизации. А как же выглядит эта демократия в действительности?

В руках буржуазии имеется самое могущественное средство угнетения трудящихся—частная собственность на средства и орудия производства. Владея фабриками, заводами, банками, буржуазия неограниченно господствует в стране. Так, действительными хозяевами США являются капиталистические монополии Моргана, Форда, Дюпона, Рокфеллера и другие.

Во Франции горстка людей, стоящая во главе нескольких десятков трестов-миллиардеров нескольких финансовых групп, господствует над всей экономической и политической жизнью страны. Они держат в своих руках основные источники прибылей.

В настоящее время в капиталистических странах все явственнее выступают очертания нового экономического кризиса. Растет безработица, снижается жизненный уровень трудящихся. В США уже насчитывается не менее 13 миллионов полностью или частично безработных, в Японии—10 миллионов, в Западной Германии—почти 3 миллиона полностью или частично безработных, в Южной Корее—свыше двух миллионов и т. д.

Огромные массы людей в капиталистических странах бродят из края в край в поисках работы. Изнуренные и голодные, доведенные до отчаяния, многие из них кончают жизнь самоубийством либо умирают голодной смертью. Так, на улицах Пусана, в Южной Корее, в течение 1953 года умерло от голода 1.600 человек.

В финском городе Ювяскюля, как сообщала недавно датская газета «Информашон», местный житель автомобильный техник—застрелил двух сыновей, жену, а затем покончил с собой. Газета отмечает, что «причиной отчаянного поступка отца было тяжелое материальное положение».

Это наглядные примеры того, чего стоят рассуждения о буржуазной демократии, о свободах граждан в условиях капитализма. Буржуазная демократия, говорил В. И. Ленин,—это «наряд для хищника, самого зверского, циничного, который готов разорить сотни миллионов людей» (Соч., т. 29, стр. 47).

Проповедники буржуазии пытаются доказать, что в капиталистических странах существует якобы свобода личности. Однако действительность опровергает утверждения буржуазных проповедников. В капиталистической Америке передовые, прогрессивно настроенные люди подвергаются преследованиям, арестам, заключаются в тюрьмы. Там арестовывают людей даже за то, что они ссылаются на права, предусмотренные американской конституцией. В США посажены за решетку лучшие представители народа, мужественные борцы за мир и свободу—руководители коммунистической партии.

Идеологи буржуазии толкуют о так называемой свободе печати. Но о какой свободе печати может идти речь, если во всех без исключения капиталистических странах издание газет, журналов, книг, а также радиовещание находятся в руках крупных капиталистов.

В капиталистических странах не существует свободы слова для трудящихся. Этим правом широко и беспрепятственно пользуются поджигатели войны и мракобесы, открыто призывающие к новой мировой войне. Им нечего бояться преследований: они выполняют волю своих хозяев.

В странах капитала широко распространена расовая дискриминация. В США и в Южно-Африканском Союзе неграм запрещено учиться в школах, где учатся белые, посещать театры, кино, парки, ездить в поездах, трамваях, троллейбусах, которыми пользуются белые, и т. д. За нарушение этих расистских законов неграм грозит «суд Линча», широко применяемый в США, в Южно-Африканском Союзе и в ряде других капиталистических стран. Недавно, например, в американском городе Гринвилле (штат Южная Каролина) был убит ударом ножа негр Джо Каннингхэм. Но законам этого штата за убийство человека полагается наказание—30 лет тюремного заключения. Убийцу Роберта Ньюмэна судили и приговорили... к двум годам тюремного заключения. Присутствовавшие были немало удивлены столь мягкой мерой наказания. Недоумение рассеял судья, заявивший, что подсудимый осужден не за убийство негра, а за выпивку в компании с негром. Такие безнаказанные убийства совершаются в Соединенных Штатах часто.

В буржуазных государствах суд и полиция, войска и разведка, церковь и тюрьмы стоят на страже капиталистических порядков, защищают власть имущих, обращены против трудящихся.

Подлинная свобода и равенство граждан возможны только в социалистическом обществе, где ликвидированы эксплуататорские классы, где все богатства страны и вся политическая власть принадлежат трудящимся.

Самым демократическим государством, воплотившим в себе демократию высшего типа, является наша великая Родина—Советский Союз.

Д. Рябов.

Редактор В. ОЗОЛИНА.

РД 08893 с. Ларьяк, типография Тюменского облполиграфиздата Тираж 1000 экз. Заказ 74

Пролетарии всех стран, соединяйтесь!

Стахановец

Орган Ларьякского райкома КПСС и районного Совета депутатов трудящихся, Тюменской области

Год издания XIII
№ 41 (881)
Четверг
20 мая
1954 года
Цена 10 коп.

1
Государственная орден Ленина БИБЛИОТЕКА В. И. ЛЕНИНА

Пионеры и школьники! Упорно и настойчиво овладевайте знаниями! Будьте трудолюбивы и дисциплинированы, добивайтесь успехов в учебе!

(Из Призывов ЦК КПСС к 1 Мая 1954-года).

СЕГОДНЯ ЭКЗАМЕНЫ

20 мая во всех школах нашей страны начались экзамены. В этот большой день в жизни наших школьников и учителей все советские люди желают им отличных успехов.

В 1953—1954 учебном году произошли значительные сокращения экзаменов. В ряде классов количество предметов, по которым учащиеся держат экзамены, сокращено наполовину.

В 4 классах учащиеся сдают экзамены по русскому языку письменно и по арифметике письменно; в 5 классах учащиеся пишут диктант, выполняют письменную работу по арифметике; в 6 классах проводятся экзамены по арифметике письменно, по русскому языку письменно и по ботанике устно; в 7 классах проводятся экзамены по русскому языку письменно и устно, по алгебре письменно и по географии; в 8 классах проводятся экзамены по литературе письменно, по алгебре письменно, по геометрии устно; в 9 классах учащиеся сдают экзамены по алгебре письменно, по литературе письменно, по геометрии устно, по немецкому языку устно и по новой истории по материалу 9 класса; в десятых классах экзамены на аттестат зрелости проводятся по русскому языку и литературе письменно (сочинение), по геометрии с тригонометрией письменно, по алгебре, физике, химии, истории СССР, а также по литературе устно.

Эти сокращения в проведении экзаменов дают возможность учащимся тщательно подготовиться к каждому экзамену и успешно сдать их.

Экзамены — это событие государственной важности, поэтому и относиться к ним надо по-государственному.

Успех экзаменов зависит от того, как учащиеся занимались в течение всего учебного года, насколько прочно они овладели программным материалом.

Однако большое значение имеет и умелая организация экзаменов. Долг экзаменационных комиссий и руководителей школ — позаботиться о создании условий для экзаменов, вселить в учащихся бодрость и веру в свои силы.

Необходимо использовать все возможности, чтобы учащиеся были окружены в школе и дома чутким вниманием и постоянной заботой, чтобы они имели все условия для нормальной работы в этот ответственный и напряженный период сдачи экзаменов.

Экзаменационным комиссиям доверено дело большой государственной важности. Члены этих комиссий и ассистенты тщательно должны проверить программы, билеты, инструкции и подсобный материал для учебной проверки.

Учителям внимательнее нужно отнестись к текстам для грамматического разбора, просмотреть правильно ли составлены задачи; подготовить имеющиеся приборы и всю необходимую наглядность для проведения экзаменов.

Экзаменаторы обязаны практически проверить знания учащихся, умение применять их на практике, а также проверить глубину понимания идейной стороны учебного предмета, с другой стороны — экзаменаторам нельзя предъявлять к ученику требований, не предусмотренных программой в билетами.

Чуткое, внимательное, тактичное отношение к учащимся во время письменных и устных экзаменов, правильная оценка их работ и ответов — вот главное, что требуется от экзаменационной комиссии, ассистента и учителя.

Задача комсомольских и пионерских организаций — организовать правильный досуг школьников в эти дни.

Долг каждого ученика, — всесторонне подготовившись к экзаменам, спокойно и вдумчиво выполнять письменные работы и отвечать на вопросы, поставленные в билете.

Опыт прошлых лет показывает, что половина ошибок в письменных работах у учащихся происходит от невнимательности и спешки.

Каждый школьник должен понять, что его не спросят что-нибудь особенно трудное, что ему не придется писать слова на правило, которое не изучалось, что ему не придется отвечать на вопросы, которых нет в программном материале. Поэтому тщательная подготовка, спокойствие и внимательность — вот залог успешной сдачи экзаменов.

Советские учителя и школьники пришли к завершающему этапу учебного года. Сегодня для учащихся начнется первый экзамен. У каждого ученика в этот день большое волнение. Да и не может оставаться равнодушным, человек в тот день, когда ему предстоит дать отчет о большой, серьезной и важной работе, которую он вел в течение всего года. Уверенность в своих силах, горячее желание ответить на экзаменах как можно лучше — вот основное, чего ждет Родина от советского школьника.

Пожелаем им успеха на предстоящих экзаменах!

По Советскому Союзу



Запорожская область. В селе Терпенье Мелитопольского района, где расположен колхоз имени Сталина, открылся Дом культуры. В нем оборудованы зрительный зал на 500 мест, библиотека.

На снимке: у Дома культуры колхоза имени Сталина.

Фото А. Красовского Пресслиция ТАСС.

Сегодня на выставке

Строители, монтажники, художники, агрономы, зоотехники — тысячи людей самых разнообразных профессий и специальностей трудятся сейчас на территории Всесоюзной сельскохозяйственной выставки. Каждый день меняется, становится краше её облик. Освобождаются от лесов светлые, прекрасные здания новых павильонов. Уже покрывают позолотой высокие флагштоки на величественной арке главного входа, гербы и надписи на фасадах павильонов союзных республик.

Ежедневно со всех концов страны на выставку прибывают экспонаты всевозможных сельскохозяйственных культур.

Под стеклянными сводами павильона механизации и электрификации сельского хозяйства уже находятся сотни образцов машин, а с заводов почти ежедневно поступают все новые и новые.

Национальные республики, края и области шлют произведения культуры, живописи, графики, отображающие многогранную трудовую и культурную жизнь тружеников сельского хозяйства.

Изумрудными коврами всходов покрыты ровные квадраты экспонатных посевов зерновых культур.

В животноводческий городок прибыли первые экспонаты крупного рогатого скота костромской породы из колхоза «XII Октябрь», Костромской области. (ТАСС).

В ЧЕСТЬ ВСЕНАРОДНОГО ПРАЗДНИКА

Советский народ широко отмечает 300-летие воссоединения Украины с Россией. В Москве, Ленинграде и других городах проводятся научные сессии, лекции, беседы, устраиваются вечера и концерты, открываются выставки, посвященные знаменательной дате.

Более 100 лекций прочитали в районных Домах культуры, сельских клубах и избах-читальнях Новгородской области члены общества по распространению политических и научных знаний.

В Пскове на выставке в областном краеведческом музее экспонируются интересные документы, рассказывающие о связях древнего Пскова с Украиной.

Лекции-концерты, посвященные дружбе русского и украинского народов, провела в клубах и домах культуры Иркутская филармония.

(ТАСС).

Передовое хозяйство Харьковщины

Далеко за пределами области славится своими высокими и устойчивыми урожаями зерновых культур колхоз имени Орджоникидзе, Логовского района, Харьковской области. В 1952 году здесь с каждого из 1200 гектаров посевов получено по 200 пудов зерна. Обильный урожай колхоз собрал и в прошлую осень, несмотря на неблагоприятную погоду. За достигнутые успехи в возделывании озимой пшеницы сельхозартель имени Орджоникидзе выдвинута кандидатом на Всесоюзную сельскохозяйственную выставку.

(ТАСС).

Дадим Родине больше рыбы!

Берут высокие уловы

Славными трудовыми успехами встретили весенне-летнюю путину рыбаки национального колхоза имени Молотова (з. Колек-Ёган).

Еще до начала атармейного лова правление колхоза (председатель тов. Васильев В. Г.) совместно с исполкомом сельского Совета (председатель тов. Тайлашев М. Ч.) разработали мероприятия, обеспечивающие выполнение государственного плана рыбодобычи, правильно расставили рабочую силу, и, подсчитав свои возможности, дополнительно выставили на лов 4 рыбака.

Начался атарменный лов. Вместе с рыбаками на лов выехал актив села. Высокая организация труда на лову показала хорошие результаты. С начала первые уловы выражались в килограммах, а затем, благодаря упорному труду, стали брать высокие уловы, сдавая рыбу на приемный пункт центнерами и даже тоннами.

За 15 дней мая колек-ёганские рыбаки выполнили месячное задание на 240 процентов, задание второго квартала — на 122 процента, а годовое — на 60 процентов.

Рыбаки колхоза имени Молотова не ограничиваются тем, чтобы кести лов только атармами. В свободное время после просмотра атарменных мешков, ведут сетной лов.

Ж. Валерианов.

ПРЕОДОЛЕТЬ ОТСТАВАНИЕ

Рыбаки колхоза «Передовик» неудовлетворительно ведут лов рыбы с начала текущего года. Здесь нет настоящей тревоги за судьбу выполнения государственного плана рыбодобычи.

Председатель колхоза т. Сигильетов объясняет невыполнение установленного задания недостачей рыбаков. В действительности же срыв выполнения плана является следствием его личной бездеятельности, нежеланием организовать рыбный промысел.

Прошло более половины мая, а месячное задание по добыче рыбы выполнено на 6 процентов. Правлению колхоза нужно немедленно мобилизовать рыбаков на выполнение плана.

СОВЕТЫ ВРАЧА

Рак

Словом рак—принято называть—злокачественную опухоль, развивающуюся у человека в определенные годы его жизни, чаще всего в возрасте после 35 лет, однако и в более молодом возрасте, правда, редко, но всеже иногда может возникнуть рак.

Для раковых опухолей характерны:

1. Появление их без видимых причин в различных органах и тканях.

2. Безудержный рост и прорастание в соседние органы и ткани.

3. Переносы (метастазы) в другие органы и ткани.

Места, где развивается рак, весьма различны. Однако он чаще всего располагается в следующих органах: желудок, матка, грудная железа, прямая кишка, пищевод, кишечник, легкие и другие органы.

Раковые заболевания не являются только болезнью человека, они поражают почти всех животных. Сравнительно часто отмечается и рак у старых собак, кошек, лошадей. Установлена возможность возникновения рака у рогатого скота, однако последний обычно забивается много раньше, чем достигает старости. Поэтому на бойнях у рогатого скота рак находят редко.

У человекообразных обезьян также обнаруживаются случаи заболевания раком в старости. Следовательно у животных, как и у человека, рак, как правило, возникает в старости.

Рак у человека

В настоящее время точно установлено, что раком болеют и болели люди во все эпохи, всех национальностей живущих во всех широтах.

Количество заболеваний раком учащается в возрасте от 30 лет, значительно увеличивается после 40 лет и достигает максимальных цифр у людей 50—60-летнего возраста.

Повышающаяся заболеваемость раком связана с изменением обмена веществ во всем организме, а также с изменениями в органах и тканях под влиянием различных вредных воздействий, главным образом длительно протекающих. Сюда относятся хронические воспалительные процессы, влияние химических веществ, механические раздражения, систематические воздействия лучей рентгена и радия. Все это может привести к преждевременному постарению, изношенности всего организма и отдельных его органов.

Отличаются профессиональные раки—рак легких у рабочих горно-рудной промышленности. Рак—кожи у рентгенологов.

Бытовые факторы и жизненные привычки в возникновении рака имеют большое значение, поэтому могут возникать так называемые „семейные раки", когда несколько членов одной семьи в разные сроки заболевают раком. К этим бытовым факторам и вредным привычкам следует отнести:

1. Систематические употребления с пищей едких и раздражающих веществ очень горячей и острой пищи.

2. Систематическое употребление алкоголя, ведущее к катару пищевода и желудка. Катар желудка при неблагоприятных условиях может перейти в рак.

3. Многолетнее неумеренное курение табака также может вести к заболеванию раком.

Рак по наследству не передается, но он настолько частое заболевание, что трудно найти семью, в которой в течение нескольких поколений не было бы рака у отдельных членов семьи. Несомненно, что в некоторых семьях он встречается чаще, чем в других. Здесь, безусловно, имеют значение привычки, вкусы и другие внешние факторы, присущие данной семьи и передающиеся из поколения в поколение.

У многих лиц создались совершенно неправильные представления о неизлечимости рака. Оно основывается на том, что многие заболевшие раком, обращаются за лечением тогда, когда он уже запущен.

Современная медицина располагает средствами радикально излечивать рак. Но для успеха лечения необходимо одно условие—равнее обращение больных к врачу и своевременное им распознование.

Ничего нет плохого, а, наоборот, очень хорошо, если человек в возрасте свыше 30 лет, т. е. в том возрасте, когда чаще всего возникает рак у человека, позаботиться лишний раз проверить состояние своего здоровья. Если у него есть нарушения в нормальных функциях внутренних органов (желудок, матка, пищевод, легкие, кишечник и так далее)—он должен систематически подвергать себя профилактическому обследованию, чтобы получить заключение, что он свободен от рака.

Рак желудка встречается чаще всего 60 процентов у мужчин и 48 процентов у женщин. Раку желудка предшествуют такие заболевания, как полипы желудка, гастриты, язвы желудка. Полипы желудка в некоторых случаях могут переходить в рак. Полипы желудка безошибочно диагносцируются рентгеном. Кроме операцин—полного удаления всего пораженного полипами участка желудка, никаких других методов лечения полипов желудка не существует. Признаки полипов желудка—схваткообразные боли и рвота, иногда с кровью.

Хронические язвы желудка особенно длительно не поддаются консервативному лечению, часто переходят в рак (почти 20 процентов всех случаев рака желудка).

Появленне в области желудка болей, несвязанных с приемом пищи, изменение аппетита, систематическое падение кислотности желудочного сока, необъяснимая слабость и чувство переутомления—все это при наличии язвы желудка дает подозрение на возможность ракового перерождения. Не следует ждать, когда будет совершенно ясна картина рака желудка, надо безотлогательно согласиться на операцию.

Хронические гастриты, с понижением кислотности, также иногда переходят в рак. Не всегда рак желудка возникает на почве указанных выше заболеваний. У части больных рак развивается скрыто.

Естественно возникает вопрос есть ли такие ранние признаки рака желудка, которые дают возможность определить это заоолеванне, когда опухоль ещё очень мала и находится лишь на слизистой оболочке желудка.

Изучение больных раком желудка показало, что во всех случаях имелись в начале „малые признаки", которым больные не придавали значения и эти малые признаки проявляются:

1. Появлением необъяснимой ничем слабости, снижением трудоспособности, быстрая утомляемость.

2. Беспричинное стойкое снижение аппетита, иногда полная потеря его, вплоть до отвращения к принятию пищи.

3. Появление так называемого „желудочного дискомфора", потеря чувства удовольствия и удовлетворения от принятия нищи. Ощущение переполнения желудка, распирание газами, чувство тяжести, иногда болезненность в подложечной области, нередко тошнота и рвота.

4. Беспричинные похудания, сопровождающиеся малокровием.

5. Психическая депрессия (подавленность) отчужденность, апатня, потеря интереса к окружающему.

Труд такому больному становится в тягость. Появление этих признаков связано с нарушением обмена веществ у больных раком, а также воздействием ракового токсина на кору головного мозга.

На такие признаки следует обращать внимание.

Большое значение для диагноза рака желудка имеет исследование желудочного сока. Отсутствие или значительное снижение содержания соляной кислоты в желудке служит одним из признаков рака желудка или предракового гастрита.

Однако у 10—15 процентов больных раком желудка отмечается нормальное, а иногда и несколько повышенное, содержание соляной кислоты в желудочном соке. Рентгенологические исследования играют очень важную роль в диагнозе рака желудка. У опытных рентгенологов правильные диагнозы рака желудка составляют 95—98 процентов случаев.

Лечение рака желудка в настоящее время возможно только хирургическое. Чем раньше будет сделана операция, тем лучше будут ближайшие и отдаленные результаты операции. Прежде, чем сделать операцию больному, он в течение 10 дней подготавливается к ней. Но это не должно быть более 10 дней, иначе возникает опасность быстрого роста рака и появление метастазов.

Больные, которые не подлежат почему-либо оперативному лечению, лечатся медикаментами, цель которых освободить больного от болей и замедлить течение и развитие рака.

Причиной возникновения рака матки служит длительно не заживающие эрозии шейки матки. Эрозии возникают обычно при неправильном ведении родового и после родового периода, а также не соблюдение гигиены женских половых органов. Полипы матки также могут быть причиной возникновения рака, их необходимо своевременно удалять. Частые аборты также ведут к заболеванию матки раком.

Женщины в пожилом возрасте чаще должны обращаться к врачу на осмотр, особенно, насторожены должны быть те же женщины, у которых через несколько месяцев, а иногда и лет после окончания менструации снова появляется выделение крови.

Рак матки также лечится оперативно. Но ещё больший успех в лечении получается тогда, когда на ряду с хирургическим лечением применяется и лечение рентгеновскими или радия лучами.

В настоящее время для уничтожения кожного рака применяется с успехом жидкость доктора Гордеева. Надежно убивая опухоль, эта жидкость не повреждает здоровые ткани, препарат этот действителен только при наружных опухалях, не осложненных переносами в другие органы и ткани. Он не оказывает действия на раковую опухоль, если его вводить в мышцы или кровь больного, поэтому он не применим при основных болезнях раком желудка и других внутренних органов.

Идут поиски новых средств в этом направлении. Есть достаточно оснований полагать, что в недалеком будущем мы будем иметь ряд средств и препаратов для лечения рака без применения ножа.

С. И. Курнов.
Хирург районной больницы.

ОТВЕТ НА РЕБУС (смотри «Стахановец» № 37)

1. Антенна. 2. Станция. 3. Приемник. 4. РадиолОкация. 5. РеПродуктор. 6. РекОрд. 7. ТелеВизор. **(А. С. Попов).**

Международный обзор

На Женевском совещании

Женевское совещание министров иностранных дел по мирному урегулированию корейского вопроса и по вопросу восстановлении мира в Индо-Китае продолжает свою работу. 10 мая по второй обсуждаемой проблеме с заявлением выступил глава делегации демократической республики Вьетнам Фам Ван Донг. Это заявление зарубежная печать оценила как большой шаг вперед в деле восстановления мира в Индо-Китае.

В начале своего заявления Фам Ван Донг отметил, что девять лет назад, в результате 80-летней борьбы против французских колонизаторов и 4-летней борьбы против японских фашистов, вьетнамский народ свергнул режим иностранного господства, учредил свою демократическую республику, осуществив свои чаяния. Стало очевидным, что эра господства французских колонизаторов в Индо-Китае закончилась. Но колонизаторы все же замыслили вновь завоевать Индо-Китай, начав против него захватническую войну, которая длится уже шестой год. Представитель демократического Вьетнама далее убедительно показал, что ответственность за затягивание войны в Индо-Китае несут империалистические круги США, оказывая давление на Францию, чтобы она расширила еще больше военные действия. Эти круги ценой чужой крови хотят поработить народы Азии.

В заключительной части своего заявления Фам Ван Донг от имени своего правительства внес конкретный план мирного урегулирования Индо-Китайской проблемы. Этот план предусматривает признание Францией суверенитета и независимости Вьетнама, а также Кхмера и Патет—Лао (две другие страны, расположенные в Индо-Китае), вывод всех иностранных войск с Индо-Китайского полуострова, проведение всеобщих выборов. Осуществлению этих мер должно предшествовать прекращению военных действий и заключение между Францией и каждой из трех стран соответствующего соглашения. Далее предлагается рассмотреть вопрос о вхождении Вьетнама, Кхмера и Патет-Лао, на основе добровольности во Французский союз и об условиях такого вхождения, а также о признании наличия особых экономических и культурных интересов Франции в этих странах.

Как вьетнамский план восстановления мира в Индо-Квтае, так и план мирного урегулированим корейского вопроса, предложенный главой делегации Корейской Народно-Демократической Республики, исходят из одних и тех же принципов. Эти принципы направлены на то, чтобы народы Азии сами устраивали свою жизнь без иностранного вмешательства, направлены на упрочение дела мира во всем мире, на установление дружбы между всеми народами. Исходя именно из этих принципов, глава делегации народного Китая Чжоу Энь-лай, выступивший в поддержку указанных планов урегулирования корейского и индо-китайского вопросов, в своем выступления 12 мая заявил, что «для обеспечения прочного мира и коллективной безопасности в Азии необходимы общие усилия азиатских стран».

Советский Союз, всегда и всюду последовательно боровшийся за дело мира, и на Женевском совещании вновь и вновь энергично поддержал стремление азиатских народов к свободе от колонизаторского насилия, поддержал их право на свободное развитие, мир и дружбу между народами. Это предельно ясно высказал в своих выступлениях глава Советской делегации В. М. Молотов.

Иных принципов придерживаются в решении вопросов, стоящих в повестке дня Женевского совещания, державы-колонизаторы, возглавляемые США. Выступления их делегатов на совещании показывают, что правящие круги этих стран преследуют одну цель: создать под своим господством в Азии (как и в других частях мира) военные группировки, подавить в Азии национально-освободительное движение и упрочить там колониальный режим. Поэтому США всячески стремятся навязать совещанию такие решения, которые позволили бы им распространить власть своей марионетки Ли Сын Мана на весь корейский народ, расширить агрессивную войну против народов Индо-Китая с тем, чтобы подчинить их заокеанским монополистам.

Примечательно, что в дни, когда идет Женевское совещание, от которого народы мира ждут, что оно принесет мир на азиатский континент, правящие круги США умножили свои усилия по созданию под своим господством военной группировки стран юго-восточной Азии. Однако, как отмечает зарубежная печать, этот авантюрный план не встречает поддержки даже у «младших союзников» США, как например, Франции, Голландии и других. Что касается народов Азии, то та же печать отмечает, что они с гневом и презрением говорят об американских происках.

Глава Советской делегации В. М. Молотов имел все основания в своем выступлении на совещании 11 мая сказать: «Народы Азии... пошли по новому пути, и нет такой силы, нет такой власти, которая могла бы помешать новому, действительно демократическому развитию народов в Азии, да и не только в Азии».

И. Павлов.

Редактор В. ОЗОЛИНА.

РД 08894 с. Ларьяк, типография Тюменского облполиграфиздата Тираж 1000 экз. Заказ 75

Пролетарии всех стран, соединяйтесь!

Стахановец

Орган Ларьякского райкома КПСС и районного Совета депутатов трудящихся, Тюменской области

Год издания XIII
№ 42 (882)
Воскресенье
23
мая
1954 года
Цена 10 коп.

Государственная ордена Ленина БИБЛИОТЕКА СССР имени В. И. ЛЕНИНА

Да здравствует братская дружба между народами нашей страны—источник силы и могущества многонационального социалистического государства!

(Из Призывов ЦК КПСС к 1 Мая 1954 года).

300-летие воссоединения Украины с Россией

От зеленых Карпатских гор да донских степей, от Черного моря до дремучих брянских лесов раскинулась Украинская Советская Социалистическая Республика. Богаты ее недра и плодородны земли. Эти богатства стали достоянием народа.

За годы Советской власти Украина превратилась в цветущую индустриально-колхозную республику, стала свободной и равной среди равных шестнадцати братских республик Советского Союза.

Мы публикуем выступления передовых людей Украины о счастливой и радостной жизни украинского народа, о его нерушимой братской дружбе с русским народом и всеми народами СССР.

Крепнет дружба русских и украинских колхозников

Вся наша страна отмечает большой праздник—трехсотлетие воссоединения Украины с Россией. И хочется мне рассказать о счастливой жизни моих земляков-украинцев в вольной семье братских советских народов.

Начну со своей жизни. Сейчас мне пошел восьмой десяток. Безрадостным было детство. Когда мне было всего полтора года, отец, не выдержав панской каторги, лег в землю. А когда мне исполнилось восемь лет, умерла мать, надорвавшись на панском поле. И пошла я, круглая сирота, к кулаку работать за кусок хлеба. Сейчас дети в школах учатся, дорога светлая, перед ними стелется, а тогда иная судьба ожидала бедняцких детей.

Подросла я немного, посоветовали мне в Таврию податься: там, мол, заработать можно. Но для бедного человека свет всюду клином сходится. Попала я в Каховку. А людей безработных там видимо-невидимо. И украинцев, и русских, и белорусов. Все работу ищут. Нанялась я к одному пану из Севастополя в батрачки. Пять лет мучилась там, не выдержала и сбежала.

Теперь для молодежи все пути открыты: учись, трудись, радуйся. А мы жили в темноте и убожестве. В селе нашем Гланышеве три четверти крестьян не имели ни кола, ни двора—все батрачили. Такая же долюшка досталась и детям нашим.

Что может знать о прежней жизни моя внучка Ирина, которая учится сейчас на географическом факультете Киевского государственного университета? Она слушает мои воспоминания, как страшную сказку.

Мне было 35 лет, когда грянула Октябрьская революция. Воля пришла, а с ней—и земля, и новая жизнь. Вывела нас Советская власть на путь колхозной жизни, научила трудиться сообща, дала хорошие сельскохозяйственные машины, помогла выращивать высокие урожаи. В 1939 году меня приняли в члены партии. С тех пор еще больше я связала свою жизнь с родной Коммунистической партией.

Советский народ выстоял в тяжелые годы Великой Отечественной войны, преодолел послевоенные трудности.

И вот на помощь Украине пришла вся страна. Русские, узбеки, казахи, грузины, армяне—все братские народы посылали нам эшелоны с тракторами, сеялками, комбайнами и молотилками. С востока прибывали минеральные удобрения и семена, гурты рабочего и продуктивного скота. И еще дороже стала нам Коммунистическая партия, еще ближе советская власть, еще родней стала жизнь колхозная.

За скромный, честный труд на колхозных полях я была награждена Золотой Звездой Героя Социалистического Труда. А сколько еще выдающихся мастеров высоких урожаев, передовиков общественного животноводства выростила Советская Украина!

Наш Переяслав-Хмельницкий район соревнуется с Можайским районом, Московской области. В прошлом году я в составе делегации украинских колхозников посетила Подмосковье. Нас встретили там, как родных братьев и сестер, показали свои достижения. Тогда между нами и был заключен договор на социалистическое соревнование.

Недавно делегация можайских колхозников побывала в нашем районе. Тысячи людей собрались на городской площади имени Богдана Хмельницкого. По старинному обычаю я поднесла нашим русским братьям хлеб-соль. С Екатериной Николаевной Авсеевич мы обнялись и расцеловались как родные сестры. Она работает звеньевой в подмосковном колхозе «Майское утро», как и я, выращивает картофель.

Вместе с можайскими колхозниками мы подвели итоги совместного соревнования, взяли новые, более высокие обязательства на этот год. Используя опыт русских друзей, колхозы нашего района весной посадят весь картофель и многие другие культуры квадратно-гнездовым методом.

Нерушимую дружбу украинского и русского народов, всех народов Советского Союза выковала наша любимая Коммунистическая партия. Она привела нас к свободной и радостной жизни, она приведет нас к победе коммунизма.

Елена Хобта.



Богдан Хмельницкий.

(Государственный исторический музей).

Фотохроника ТАСС.

СПАСИБО РУССКОМУ НАРОДУ

Хороша ты, даль степная
За широкой светлой речкой
Ни конца тебе, ни края,—
Так и дружбе нашей вечной.

Ой, шумят моря пшеницы,
Города растут красивей,
Здесь ходил Богдан
Хмельницкий
В бой, чтоб вместе жить с
Россией.

Мы без русского народа
Светлой доли не нашли бы,—
Дружба крепнет год от года,
Всей Руси за то спасибо!

От Амура до Дуная
Пусть хлеба стоят стеною.
Украина золотая
Будет вечно жить с Москвою!

Александр Тимченко.

г. Чистяково, Сталинской области.

Торжественные заседания в районах Москвы

В Москве проходят торжественные заседания районных Советов депутатов трудящихся совместно с представителями партийных и общественных организаций, посвященные 300-летию воссоединения Украины с Россией.

Торжественные заседания, посвященные 300-летию воссоединения Украины с Россией, состоялись в Пролетарском, Коминтерновском, Дзержинском, Сокольническом, Москворецком и других районах столицы.

(ТАСС).

Нерасторжимый союз советских народов

Это было в 1929 году. Мне едва исполнилось 16 лет, когда я впервые пришел на шахту. Опытный горняк Иван Краснопольский, взяв меня за подбородок огрубевшей от работы рукой, сказал:

—На большую жизнь ты размахнулся, парень, и от тебя теперь зависит, какой она выйдет—хорошая или плохая...

А жизнь выпала для меня такая хорошая, о какой не мечтал ни дед мой, ни отец. С первых дней работы я добросовестно выполнял свои обязанности. Рос и учился, овладевал новой техникой. Сперва пересел на врубовку, а теперь—на горный комбайн. Там, глубоко под землей, в душе росла и крепла любовь к труду, к своей Родине, открывшей народу широкий путь к счастливой жизни.

В 1953 году наша шахта досрочно завершила план добычи угля. С честью выполнила обязательства и моя комбайновая бригада. Почти весь декабрь мы добывали уголь сверх плана, в счет 1954 года. В моей бригаде пять человек: люди разных национальностей—русские, украинцы, белорусы. И трудимся мы во имя Родины дружно, не жалея сил.

Животворная сила дружбы народов СССР нашла свое воплощение в социалистическом соревновании донецких горняков с шахтерами Кузбасса, Грузии, Караганды. Этому патриотическому примеру последовали машиностроители Харькова и Ленинграда, металлурги Приднепровья и Урала, колхозники Сталинской области Подмосковья ...

Советские люди гордятся тем, что наша страна первой в мире построила социализм и является светочем для всего прогрессивного человечества. По нашим стопам смело идут, строя новую жизнь, страны народной демократии. На великий Советский Союз с надеждой смотрят все угнетенные народы мира, борющиеся за свою свободу и независимость.

300 лет народы Украины и России живут в единой братской семье. Это выдающееся историческое событие—большой национальный праздник украинского и русского народов и всех народов нашей Родины. В братском союзе с великим русским народом обрел свое счастье украинский народ. В этой нерасторжимой дружбе русские и украинцы совместно с другими народами Советского Союза черпают силы, шествуя под руководством Коммунистической партии к новым победам коммунистического строительства.

Петр Амелин.

Машинист угольного комбайна шахты № 29 имени Сталина, Сталинской области, депутат Верховного Совета Союза ССР.

Цифры и факты

За годы Советской власти на Украине были построены сотни заводов-гигантов, созданы совершенно новые отрасли промышленности—тракторная, комбайновая, станкостроительная, турбиностроительная, цветная металлургия, электрометаллургия, химическая и другие.

* * *

В 1940 году на Украине добывалось угля 84 миллиона тонн, в 3,7 раза больше, чем в 1913 году; выплавлялось чугуна на 9,2 миллиона тонн, в 3,2 раза больше, и стали 8,6 миллиона тонн, в 3,5 раза больше, чем в 1913 году.

* * *

Несмотря на огромные разрушения, совершенные в Советской Украине немецко-фашистскими оккупантами, трудящиеся республики при братской помощи всех народов нашей страны уже в 1949 году достигли довоенного уровня промышленного производства, а в 1951 году превзошли его на 35,2 процента. В 1951 году Украина давала стране больше, чем в довоенном 1940 году: тракторов—в 2,2 раза, паровых турбин—в 5,6 раза, тракторных плугов—в 2,3 раза.

* * *

На Украине имеется 74 театра, 26 филармоний, сотни кинотеатров, около 28 тысяч домов культуры и клубов и много других культурно-просветительных учреждений.

Простейшая механизация сеноуборочных работ

В колхозах нашего района копнение и стогование сена производится вручную. Ручное копненве и стогование, примитивным способом требует большого количества затраты труда, поэтому во иногих колхозах, ежегодно остается в копнах или валках сотни и тысячи центнеров сена.

Сено, оставшееся на зиму в копнах, теряет свое качество, портится и часто бывает непригодное для скармливания, поэтому надо принять все меры к тому, чтобы все накопненное сено было бы во время застоговано.

Для повышения производительности труда на сеноуборочных работах каждый колхоз может применить простейшую механизацию, которая позволит во-время и без потерь провести копнение и стогование сена.

1. Копнение сена

Обычно после просушки скошеной травы, сено собирается в валки, а затем копнят. С расстояния 300 метров сено можно не копнить, а волочить к стогу непосредственно из валков.

Для подтаскивания сена к копнам или к стогу надо изготовить простую волокушу.

Простейшей волокушей является бревно длиною 2,5 метра, диаметром 12—15 сантиметров. От концов бревна идут две веревки, которые привязываются к хомуту лошади. Такая волокуша движется цо валку сена и сгребает его в кучу. Волокуша обслуживается одним человеком, который стоит на бревне и управляет лошадью, чтобы сено не перевалилось через волокушу к середине бревна прикрепляют веревку, которая идет поверх лошади и привязывается у хомута к ремешку, соединяемому со шлеёю.

Эта веревка длиннее крайних и дает возможность набирать под нею кучу сена. Или вместо веревки насаживать сверху бревна зубья через 50 см длиною 75 см.

Подобной волокушей можно за день свезти и скопнить сена на площади 15—20 га, в зависимости от урожая.

Более усовершенствованной, является, так называемая, донская волокуша. Она представляет собою поставленную на ребро лестницу, к нижнему брусу которой прикреплены полозья. Длина волокуши 3 метра, высота её—1 метр. Сечение нижнего бруса 16 X 16 см, верхнего 14 X 14 см. К нижнему брусу крепятся (врезаются в него) шесть деревянных полозьев на расстоянии 50 см друг от друга. Крайние полозья имеют длину 150 см, ширину 16 см. Остальные полозья длиною 90 см и шириною 10 см. Полозья выходят в обе стороны от нижнего бруса и получается волокуша двустороннего действия.

К концам её верхнего и нижнего бруса крепятся скобы, от которых идут веревки, или растяжки из круглого железа, а к ним присоединяются валки для запряжки лошадей.

Волокушу тянут две лошади, которые идут по обеим сторонам валька. Когда волокуша подтянет сено к копне или стогу, её оттаскивают назад поворотом лошадей в обратную сторону. Такая волокуша тащит до 2 центнеров сена и собирает за день сено с площади до 30 га.

2. Перевозка сена к стогам

Для подвозки сена к стогам можно делать волокушу из берез. Её изготовляют следующим образом:

Срубают 6—7 берёзок, с поперечником ствола 6—7 см. Две из них длиною по 6,5 м, остальные—по 3,5—4 м. Березки раскладывают в ряд на 30 см друг от друга. Более длинные располагают по краям, они будут служить оглоблями. Скрепляются березки двумя поперечными колышками, которые крепятся гвоздями, проволокой или гибкими прутьями. Такую волокушу можно изготовить быстро и при любых условиях.

Для работы с нею требуется одна лошадь и один человек. На такую волокушу нагружают 150 кг сена.

При расстоянии 100 метров производительность волокуши определяется 70—80 центнеров за день.

При подтаскивании на березовых волокушах сено не загрязняется землею.

3. Стогование сена

Высушеное сено укладывается в стога и скирды. При всех работах, связанных с заготовкой сена надо помнить, что главный враг сена—вода. Поэтому основной заботой при хранении сена должно являться устранение всякой возможности попадания в стог воды. Чтобы недопустить проникновения воды снизу, для стога выбирается возвышенное место, куда не подтекала бы вода со стороны. Сено при скирдовании или стоговании укладывается на настил (подстожье). Настил делают из жердей.

Форма стога должна быть такою, чтобы дождевая и снеговая вода стекала с них возможно быстрее и смачивала при этом наименьшую поверхность.

Для сохранности сева в стогах чрезвычайно большое значение имеет его влажность в момент скирдования.

В стог укладывается сено с влажностью не более 17 процентов.

Сено сухое, с влажностью не более 15 процентов, при скручивании трещит и кажется жестковатым. На ощупь сено кажется как бы теплым. При сильном сгибании и разгибании пучёк переламывается.

Сено средней сухости, т. е. с влажностью около 17 проц. не трещит, а только шуршит и кажется мягким. При скручивании оно выдерживает 20 и более витков, причем только часть пучка разрывается, часть же остается целой.

Сено влажное—18—20 проц. влаги при скручивании легко свивается в жгут и выдерживает многократное сминание в скручивание, при этом вода не выделяется, а у сена с влажностью 22—23 проц. при скручивании в жгут выступает вода.

При скирдовании сена вручную производительность очень низка (не более 3-х тонн на один человеко-день). К тому же подача сена на стог вилами является тяжелой работой. Поэтому необходимо широко практиковать механизацию скирдования, применяя для этого те или иные стогометы.

Стогометы имеются различных конструкций, но мы здесь опишем самые простейшие, которые легко изготовить и применить в любом колхозе.

4. Стогомет—тренога

Самым простым стогомётом является тренога. Он состоит из трех слег, длиною по 7 метров каждая.

Верхние концы слег шарнирно скреплены друг с другом с помощью болта. Внизу слеги раздвигаются на расстояние, достаточное для укладки под ними стога. Наверху тренога подвешивается ролик, через который перекидывается подъёмный канат.

К одному его концу подвешивается то или иное зацепное приспособление, а к другому концу переброшенному через второй блок запрягается лошадь. Для работы с треногом требуется три человека. Один из них находится на стогу, другой (подросток) управляет лошадью и третий работает у стога с зацепочным приспособлением для подъема сена. При таком составе людей производительность стогомёта 13—15 тонн за день.

Несмотря на своё простое устройство, тренога увеличивает производительность труда почти втрое по сравнению с ручной подачей сена на стог.

5. Канатный стогомет

Он имеет два столба с натянутым между ними канатом с поперечником 20—25 миллиметров или стальной трос 10—12 миллиметров—расстояние между столбами 6—10 метров, в зависимости от размера стога. Высота переднего столба 7—8 метров, заднего—на полметра ниже. У переднего столба на верху с боку закрепляется блок, а внизу, отступая 2 метра, ставится столбик высотою в один метр и сбоку также закрепляется блок столба, канат или трос заделывается на заднем столбе, затем он проходит через блок переднего столба и спускается на блок столбика. На конце каната валек для запряжки лошади. По канату ходит подвижной блок с крюком для подъема захваченной порции сена Так как передний столб с неподвижным блоком длиннее заднего, то при натяжении каната он расположится наклонно и подвижной блок с поднятым сеном будет катиться по канату к стогу.

Перед подъемом сена канат между столбами опускается вниз, подвижной блок с крючком подводится к сену, после захвата которого, канат натягивается лошадью, а поднятое сено передвигается к стогу, где оно может остановиться в любом месте, смотря по натяжению каната.

С канатным стогомётом в день два взрослых и один подросток могут застоговать 20—25 тонн сена.

6. Стогомёт—журавец

Журавец имеет стойку высотою 6 метров и диаметром 16 сантиметров. Стойка ставится на крестовину и укрепляется четырьмя подпорками. Крестовина построена из брусьев длиною 4 метра, сечением 25 X 10 см. Подпорки закрепляются на концах крестовины, они имеют длину 4 метра и диаметр 10 сантиметров.

Верхний конец стойки охватывается железным обручем шириною 5 см. На этом конце стойки приделывается коромысло длиною 14 метров и диаметром 15—20 см.

Коромысло делается составным, из двух бревен, связанных друг с другом четырьмя болтами.

При закреплении коромысла необходимо обеспечить ему свободный поворот вокруг стойки, беспрепятственный подъём и опускание по высоте. Для этого в верхнем конце стойки делается отверстие, в него надевается железная ось с диаметром 40 см. Ось должна свободно вращаться. На ось приделывается два держателя. В середине держателей проделывается отверстие диаметром 25 мм, в которое проходит вертикальная ось. При посадке коромысла на стойку, эта ось надевается в коромысло и она свободно будет двигаться вверх и вниз. Конец коромысла оковывается обручем и прикрепляется крюк. На крюк надевается кольцо с крючком, на который навешивается сетка с сеном.

Управляется журавец при помощи двух веревок, прикрепленных к концам коромысла.

На стоговании сена с журавцом работают 4—5 человек, из которых 2—3 человека работают внизу, нагружают и поднимают сетку с сеном, а два человека принимают и укладывают сено на стогу.

4—5 человек на таком стогомете могут застоговать сена за день более 300 центнеров.

Описанные выше волокуши и стогомёты самые простые и их можно изготовить в любом колхозе, поэтому очень важно, чтобы до начала сеноуборочных работ в каждом колхозе изготовить их в требуемом количестве.

При применении, хотя бы этой простейшей механизации можно два—три раза повысить производительность труда колхозников занятых на заготовке сена.

Ф. Рыков.

Главный агроном райуправления сельского хозяйства.

Плоды неорганизованности

В международный праздник трудящихся 1 Мая председатель райпотребсоюза т. Плесовских щедро награждал похвалами работников флота, которые хорошо подготовились к открытию навигации. Но как показали первые дни навигации, в работе флота наблюдаются большие непорядки.

Трудящиеся отдаленных национальных пунктов, оторванные в период весенней распутицы от районного центра, ощущают острую необходимость в завозе промышленных и продовольственных товаров. И это нужно, именно, начинать сейчас. Но руководители РРПС не спешат.

Из-за неорганизованности команды катера „Октябрь" (старшина Тимкин) только после трехдневных сборов, с большими приключениями, он вышел в первый рейс. О том, что катер „Октябрь" выходит в рейс, знали почти все жители Ларьяка, т. к. в магазинах они поднимали скандалы, шум, вплоть до оскорбления трудящихся, но дни проходили за днями, а „веселая команда" всё находилась на месте. С „героическими подвигами" отошел катер от Ларьяка.

Напрашивается вопрос, знали ли об этих делах „веселой команды" руководители РРПС тт. Плесовских и Валеев? Конечно, знали. Они знали и о том, что у причала несколько дней стояла мотолодка со специальным заданием. Но здесь дела другие. Команда была уже готова, а завхоз РРПС Бутаков никак не мог согласиться с этим. Своим низким сознанием, он срывал выполнение задания.

Халатность руководящего состава РРПС дорого обходится государству и дальше мириться с этим нельзя. Развал трудовой дисциплины, отсутствие воспитательной работы в аппарате привели к таким фактам, что на глазах тт. Плесовских и Валеева, катера простаивают целыми сутками, а команды пьянствуют.

ИЗ ЗАЛА СУДА

За хищение социалистической собственности—к ответственности

На днях народный суд Ларьякского района рассмотрел уголовное дело по обвинению Бронниковой А. И. по ст. 1 Указа от 4 июня 1947 года «Об уголовной ответственности за хищение государственного и социалистического имущества».

Бронникова, работая кассиром Ларьякского рыбоучастка, совершила кражу денег из кассы свыше 7 тысяч рублей.

За кражу государственных средств, Бронникова осуждена к 8 годам заключения в исправительно-трудовом лагере, с поражением в избирательных правах на 3 года и конфискацией имущества.

И. Рузов.

Редактор В. ОЗОЛИНА.

РД 08895 с. Ларьяк, типография Тюменского облполиграфиздата Тираж 1000 экз. Заказ 76

Пролетарии всех стран, соединяйтесь!

Стахановец

Орган Ларьякского райкома КПСС и районного Совета депутатов трудящихся, Тюменской области

Год издания XIII
№ 43 (883)
Четверг
27
мая
1954 года
Цена 10 коп.

Государственная ордена Ленина БИБЛИОТЕКА СССР имени И. ЛЕНИНА

УКАЗ ПРЕЗИДИУМА ВЕРХОВНОГО СОВЕТА СССР
О награждении города Киева орденом Ленина

В связи с 300-летием воссоединения Украины с Россией и отмечая большое значение Киева в истории русского, украинского и белорусского народов, наградить город Киев—столицу Украинской Советской Социалистической Республики—орденом Ленина.

Председатель Президиума Верховного Совета СССР
К. ВОРОШИЛОВ.

Секретарь Президиума Верховного Совета СССР
Н. ПЕГОВ.

Верховному Совету Украинской Советской Социалистической Республики
Совету Министров Украинской ССР
Центральному Комитету Коммунистической партии Украины

Президиум Верховного Совета СССР, Совет Министров СССР и Центральный Комитет Коммунистической партии Советского Союза горячо приветствуют рабочих, колхозников, интеллигенцию, всех трудящихся Украинской Советской Социалистической Республики и поздравляют их с большим национальным праздником украинского и русского народов, с праздником всех братских народов СССР—300-летием воссоединения Украины с Россией.

Украинский народ, много веков боровшийся против иноземного порабощения, за воссоединение с братским русским народом в едином Российском государстве, всегда видел в своем единокровном брате—русском народе—надежного защитника и верного союзника. Русский народ оказывал постоянную поддержку в освободительной войне, которую вел украинский народ под руководством выдающегося государственного деятеля и полководца Богдана Хмельницкого. Решение Переяславской Рады о воссоединении Украины с Россией явилось могучим волеизъявлением свободолюбивого украинского народа, имело великое прогрессивное значение. Воссоединение с Россией избавило украинский народ от гнета польской шляхты, обезопасило Украину от постоянных набегов разбойных орд турецко-татарских ханов, обеспечило возможность национального развития украинского народа.

Опыт истории показал, что путь братского единения и союза, избранный русским и украинским народами был единственно правильным путем. Объединение двух великих славянских народов умножало их силы в совместной борьбе против всех внешних врагов, против крепостников и буржуазии, против царизма и капиталистического рабства. В этой борьбе развивалась и крепла нерасторжимая дружба русского и украинского народов.

Украинский народ первым в след за русским народом пошел по славному пути социализма. Рука об руку, плечом к плечу трудящиеся России и Украины боролись за победу Великой Октябрьской социалистической революции, сражаясь на фронтах гражданской войны, строили социалистическое общество, защищали свободу и независимость нашей Родины в Великой Отечественной войне.

Образование Украинского Советского государства и установление тесного союза Украины с Россией и другими советскими республиками явилось великим торжеством ленинско-сталинской национальной политики, торжеством принципов полного равноправия и дружбы народов, крупнейшим поражением буржуазно-националистической контрреволюции, поражением международного империализма, стремившегося оторвать Украину от Советского Союза и превратить ее в свою колонию.

Расцвет Украинской Советской Социалистической Республики, ее успехи в хозяйственном и культурном строительстве наглядно показывают великую силу социалистического строя, могучего союза рабочего класса и крестьянства, нерушимой дружбы и братского сотрудничества всех народов СССР.

Еще в годы довоенных пятилеток Украина превратилась в могучую социалистическую индустриально-колхозную республику с высокоразвитой промышленностью, с крупным, механизированным сельским хозяйством, с передовой культурой—национальной по форме, социалистической по содержанию. Война и немецко-фашистская оккупация нанесли Украине тяжелые раны. Ее заводы и фабрики, шахты и электростанции, города и села лежали в пепле и развалинах. За короткий срок украинский народ своим героическим трудом, с помощью всех народов СССР, не только восстановил, но и оставил далеко позади довоенный уровень развития народного хозяйства Украины.

Ныне Советская Украина стала одним из крупнейших государств Европы: ее могучая промышленность, ее передовое сельское хозяйство, ее цветущие города и села, выдающиеся достижения ее культуры и искусства являются предметом законной патриотической гордости всех советских народов. Под великим знаменем социализма украинский народ осуществил свою вековую мечту, воссоединив все украинские земли в единое Украинское Советское социалистическое государство. Вместе со всеми братскими народами СССР украинский народ под руководством Коммунистической партии, добивается новых побед в мирном созидательном труде, уверенно идет вперед, по пути коммунизма, вносит крупный вклад в дело борьбы за мир во всем мире. Выдающиеся успехи украинского народа в государственном, хозяйственном и культурном строительстве являются вдохновляющим примером для всех свободных народов, ставших на путь созидания новой, социалистической жизни и объединившихся в непобедимый лагерь социализма и демократии.

Президиум Верховного Совета СССР, Совет Министров СССР и Центральный Комитет Коммунистической партии Советского Союза выражают твердую уверенность в том, что рабочие, колхозники, интеллигенция Советской Украины покажут новые высокие образцы самоотверженного труда и творческой инициативы в борьбе за осуществление задач, поставленных партией и правительством в деле дальнейшего развития тяжелой индустрии, крутого подъема сельского хозяйства и производства предметов народного потребления, неуклонного повышения благосостояния народа.

Желаем славному украинскому народу новых успехов в великой всенародной борьбе за торжество коммунизма!

Да здравствует и процветает Украинская Советская Социалистическая Республика!

Да здравствует нерушимая дружба украинского, русского, всех народов нашей страны—верный и надежный залог их национальной независимости и свободы, процветания и счастья!

За здравствует наша великая Родина—Союз Советских Социалистических Республик—могучий оплот мира во всем мире!

Под руководством Коммунистической партии вперед, к победе коммунизма!

Президиум Верховного Совета СССР

Совет Министров СССР

Центральный Комитет Коммунистической партии Советского Союза.

Приказ
Министра Обороны Союза ССР

22 мая 1954 года **№ 75** **г. Москва**

Товарищи солдаты и матросы, сержанты и старшины!

Товарищи офицеры, генералы и адмиралы!

Личный состав Вооруженных Сил Союза ССР вместе со всем советским народом отмечает 300-летие воссоединения Украины с Россией, как выдающееся историческое событие, как большой национальный праздник украинского и русского народов и всех народов Советского Союза.

Поздравляю вас с всенародным праздником 300-летия воссоединения Украины с Россией.

В честь нерушимой братской дружбы народов **приказываю:**

23 мая провести в столице Советской Украины—Киеве, в городах Харькове, Переяслав—Хмельницком, во Львове и в городах—героях: Севастополе и Одессе парад войск в произвести салют двадцатью артиллерийскими залпами.

30 мая провести в столице нашей Родине—Москве парад войск и произвести салют двадцатью артиллерийскими залпами.

Да здравствует наша великая Родина—Союз Советских Социалистических Республик!

Да здравствует братская дружба между народами нашей страны—источник силы и могущества многонационального социалистического государства!

Да здравствуют и крепнут овеянные славой побед Советские Вооруженные Силы, стоящие на страже мира и безопасности нашей Родины!

Да здравствует Советское Правительство!

Да здравствует Коммунистическая партия Советского Союза, великая вдохновляющая и руководящая сила советского народа в борьбе за построение коммунизма!

Министр Обороны Союза ССР Маршал Советского Союза
И. А. БУЛГАНИН.

Всенародный праздник

Торжественно и радостно встретили трудящиеся с. Ларьяка всенародный праздник—300-летие воссоединения Украины с Россией.

22 мая в районном Доме культуры состоялось торжественное собрание районного Совета депутатов трудящихся совместно с представителями партийных и общественных организаций, посвященное 300-летию воссоединения Украины с Россией. С докладом «300-летие воссоединения Украины с Россией» выступил председатель исполкома районного Совета депутатов трудящихся тов. Толмачев Ю. А.

После доклада силами участников кружков художественной самодеятельности районного Дома культуры был поставлен концерт. В программе концерта были исполнены русские и украинские песни и танцы. Продолжительными аплодисментами встретили присутствующие украинский хор, под руководством Д. М. Найдо.

23 мая в 11 часов утра началось массовое гулянье тружеников Ларьяка в роще. Празднично одетые ларьяковцы спешили на гулянье. Под звуки баяна и духового оркестра всюду слышались песни отдыхающих, на танцевальной площадке были организованы танцы. Праздничное оживление царило весь день.

Эти веселые песни и возбужденные радостные лица трудящихся явились яркой демонстрацией могучего единства всех народов СССР, сплоченности вокруг Коммунистической партии и Советского правительства.

В. Алексеев.

Первые дни экзаменов в школе

20 мая в школах страны начались переводные и выпускные экзамены.

Первые дни экзаменов в Ларьякской средней школе показали положительные результаты. Хороших результатов добились учащиеся 4 класса (учительница тов. Бабушкина). Так, при сдаче экзаменов по русскому языку (письменно) и по арифметике (письменно) все учащиеся получили оценки только 4 и 5. Лучших результатов добилась ученица Жанна Зайцева, которая по всем экзаменационным предметам получила баллы „5."

Неплохие результаты по арифметике показали учащиеся пятых классов (преподаватель арифметики В. С. Маромович). В пятых классах оценки „5" по всем предметам получили учащиеся Зинаида Белякова, Мария Датьянова, Борис Княгницкий и другие.

Успешно справились с экзаменационными работами учащиеся 6 класса „А" (классный руководитель Р. П. Кантышева).

Прочные и глубокие знания по русскому языку показали учащиеся 9 класса (преподаватель русского языка Е. И. Иванова). Так, из 20 экзаменующихся в 9 классе, баллы „5" получили 9 человек, баллы „4"—10 человек, баллы „3"—1 человек.

Упорный труд учащихся, сдающих на аттестат зрелости, дал положительные результаты. При сдаче государственных экзаменов по литературе отличные знания показали учащиеся Ю. Кайгородов, С. Ипполитова, А. Градков, В. Махнева, А. Созонова и А. Синева.

А. Низовских.

СОВЕТЫ ШКОЛЬНИКАМ

Готовьтесь полезно и увлекательно провести лето

Дорогие школьники! Через несколько дней закончится учебный год. Многие из вас, упорно потрудившись в году и в период экзаменов и успешно закончив учебный год с хорошими показателями в учебе и дисциплине, получат законное право на прекрасный и интересный летний отдых: получат путевки в лагери, дома отдыха; отдохнут в санаториях; побывают в Ханты-Мансийске, Тюмени; примут участие в экскурсиях в Москву и Ленинград.

Прокатятся пароходом, поездом. Сколько интересного и занимательного они увидят в пути и в городах!

Но большинство из вас, конечно, останется дома. Но нельзя думать, что, оставшись здесь, вы проведете лето плохо и неинтересно. Оставшимся здесь надо также постараться провести лето весело и увлекательно. Надо только обдумать хорошенько свой отдых, наметить планы, организоваться по группам и хорошо провести свой летний досуг.

Одним из самых увлекательных видов летнего отдыха являются путешествия, походы.

Кстати многие из вас,—приходится часто слышать из ваших задушевных бесед и разговоров, узнавать из ваших сочинений,—хотят быть исследователями недр, геологами, строителями.. Многие, вероятно, из вас читали о путешествиях известного геолога А. В. Пронина, который почти всю свою жизнь провел в путешествиях. Сколько увлекательного рассказывает он нам в своих воспоминаниях. Я приведу вам одно место: „Ещё в школе я мечтал быть следопытом, побывать в полярных морях, подняться на самую высокую горную вершину, забраться туда, куда не ступала нога человека. Мечтал... и где возможно было... совершал. А сейчас, когда начинаю припоминать всю жизнь, то сам дивлюсь тому, что все мои детские мечты сбылись. Даже больше: я побывал в таких путешествиях, о которых в юности и не думал. Я много лет работал в сибирской тайге, верхом на лошади переваливал через малоизвестные горы, плавал по рекам, ещё не нанесенным на карту, проехал на автомобиле через безводную пустыню Бетпак-Дала, дрейфовал во льдах Карского моря и даже был в Центральной части Таймырского полуострова, которая на карте тогда была „белым пятном“ с надписью „не исследовано“.

Я геолог и вся моя жизнь проходит в путешествиях. Трудности жизни, тяжелые путешествия закалили моё здоровье, укрепили мон нервы“...

Но разве путешествуют только геологи? Нет, ребята. Сейчас когда наша Родина строит новую жизнь, путешествовать приходится людям разных профессий. На Крайний Север в суровую Арктику, отправляются преобразователи природы—агрономы. В глухую тайгу едут строители, чтобы возводить города, заводы, дороги. Ботаники и лесоводы отправляются в засушливые степи, чтобы сажать и выращивать лесные полосы. Люди разных специальностей едут осваивать целинные земли, чтобы сделать нашу Отчизну еще богаче и обильнее.

Но ко всякой работе нужно готовиться с юных лет. И если вы, ребята, хотите путешествовать и исследовать, вам уже сейчас надо учиться наблюдать окружающее и хорошо чувствовать себя в любой обстановке. Тогда самые трудные походы не покажутся вам тяжелыми.

Многие считают, что интересно путешествовать только на Кавказе, в Арктике или в Кара-Кумах и т. д. Это не так. В районе, где вы живете, тоже много „белых пятен“, и в ближних походах вы увидите много интересного.

Знаете ли вы, какие звери водятся в соседних лесах и какие полезные растения растут в них? Знаете ли вы прошлое вашего края, какие племена населяли его и как они жили? Знаете ли вы, какие предприятия есть в вашем районе, какие новостройки созданы и создаются в районе в послевоенную сталинскую пятилетку?

Если вы хотите много знать, отправляйтесь в походы сначала по своему краю!

Но путешествовать надо умеючи. Чтобы с пользой и увлечением путешествовать, нужно тщательно готовиться к этому.

Постарайтесь сначала узнать, что в вашем районе есть интересного. Поговорите об этом с учителями; с руководителями района, посоветуйтесь о выборе маршрута.

Пусть ваши первые походы будут продолжаться не больше 3—4 дней и вы проделаете всего, может быть, 25—40 км в оба конца. Но даже и в таком путешествии вам не обойтись без карты. Постарайтесь достать её в лесхозе, райисполкоме, в земотделе и снимите с неё копию. Карта поможет вам подробно разобрать маршрут, точно подсчитать расстояние к деревням, к которым вы пойдете, наметить места привалов. После похода эта карта пополнится подробностями, которые вы увидите в пути.

Попросите учителя географии рассказать вам, как работать с картой. Может случиться, что вы и недостанете карту, тогда вам придется сделать съемку местности и начертить карту самим во время похода. Для съемки местности вы уже теперь приготовьте планшет с укрепленным на нем компасом.

Готовясь к походу, расспросите старших опытных товарищей о местах, по которым придется идти, на что нужно будет обратить внимание в дороге, и вам станет ясно,что нужно подготовить к походу.

Смотреть—еще не значит видеть. Если ваш маршрут будет лежать через лес, попросите учителя биологии и географии, а если можно, то и лесничего или местного охотника, рассказать вам о лесе, посоветовать, какие прочитать книги. И вы узнаете много нового, чего вы раньше не знали. Вы узнаете, какие насекомые вредят лесу, узнаете друзей леса—птиц, истребляющих этих насекомых, узнаете, как растут деревья, какие породы вытесняют друг друга, какие растут всегда вместе и как под тенью одних деревьев вырастают другие. Узнав все это, вы поймете жизнь леса.

Можно неделю проходить в лесу и не увидеть ни одного зверя, ни одной птицы. Они будут ходить вокруг вас, но не покажутся вам, и вы будете думать, что лес пуст.

Опытный же следопыт сразу заметит следы, определит количество зверей и многое о них сможет рассказать...

Пригласите знакомого охотника. Он расскажет вам о повадках зверей и птиц и научит вас наблюдать за ними. Если вы узнаете, что на вашем пути лежит озеро или пруд, захватите с собой рыболовные снасти. Многие из вас получат огромное удовольствие от рыбной ловли, а многие—от ароматной ухи, сваренной из свежей рыбы своего улова.

О том, что нужно взять в поход, посоветуйтесь с учителем, врачом.

Начинайте тренироваться уже теперь. Не откладывайте подготовку к походам до последних дней.

По выходным дням ходите в дальнюю прогулку пешком. Надо приучить себя к ходьбе, выработать темп движения. Вначале идите медленно. Через полчаса—час развивайте нормальную скорость—4—5 км в час. К концу маршрута уменьшайте скорость. Научившись ходить в нужном темпе,—вы не устанете в походе, и все ваше внимание будет направлено на наблюдение.

В тренировочных походах испробуйте снаряжение, обувь. Научитесь в любую погоду и из любых дров разводить костры и делать таганы для подвески чайника. Самый простой таган делают без топора, воткнув кривую палку в землю. Под таганом пирамидкой сложите растопку, покройте сверху шалашиком из тонкого, затем толстого хвороста и поднесите спичку с неветренной стороны.

Не кладите хворост в костер беспорядочно: такое „грачиное гнездо“ плохо горит и дает мало тепла. Толстые ветки кладите как можно плотнее друг к другу. Они дадут много углей и жару.

Укладывайте их слоями: нижние будут гореть и подсушивать верхние. Длинные и сухие поленья укладывайте звездой и, по мере того, как они будут прогорать, сдвигайте их.

Настоящий путешественник умеет разводить костры без дыма. Другое дело, когда нужно, например, подать сигнал отставшим товарищам или сообщить, что обед готов. Тогда нужно розводить дымовой костер: в хорошо разгоревшийся костер положите зеленой травы, сырого сена или зеленых ветвей. Но, разводя костер, всегда помните о том, что одна искра может принести большое бедствие. Не розводите костров около деревьев и там, где много сухих листьев и хворосту. Выбирайте место для привала на полянах вблизи воды. Место для костра очищайте от сухой травы и сучьев. Имейте на готове зеленые ветки, чтобы захлестать пламя, если оно начнет распространяться. Перед уходом обязательно залейте костер водой или закопайте землей.

Вам придется ночевать в лесу или в поле. Если погода хорошая, спите прямо под открытым небом. Место для ночлега выбирайте сухое и защищенное от ветра. Если холодно, распологайтесь у костра. В дождь ночуйте под тентом, который можно натянуть между деревьями или на шестах. Под тентом теплее и, главное, суше, чем в палатке (особенно у костра). (Справьтесь о тенге в словаре). Успех похода зависит не только от дружной подготовки, но и от организованности самого похода. Не нужно создавать слишком больших групп. В каждой группе—не более 15 человек. Если же вы захотите идти всем отрядом, разбейтесь на две части и идите разными маршрутами. Где-нибудь в пути устройте встречу. Сколько интересного вы расскажете друг другу у общего костра!

Каждый поход тем и интересен, что в нём крепнет дружба и чувство ответственности за коллектив. В хорошо подобранной группе никогда не может быть нетоварищеского отношения друг к другу, не может быть такого положения, когда одни выполняют всю работу, а другие смотрят на них сложа руки и с нетерпением дожидаются обеда или ужина.

Каждый участник похода должен стараться быть полезным и без всяких просьб и напоминаний браться за дело. Задача же начальника групп—правильно распределить обязанности между всеми ребятами. Тогда самый тяжелый поход пройдёт у всех хорошо, и ребята вернутся веселыми, довольными и окрепшими.

И, так, ребята, готовьтесь к походам! Желаю вам полезно и увлекательно провести лето. Пополнить растраченные в течение учебного года силы и вернуться 1 сентября в школу окрепшими и жизнерадостными.

Е. И. Иванова.
Заведующая учебной частью Ларьякской средней школы.

МЕЖДУНАРОДНЫЙ ОБЗОР

Народы Азии—против агрессивной политики США

Предложения Корейской Народно-Демократической Республики и демократической республики Вьетнам на Женевском совещании, поддержанные Советским Союзом и Китайской Народной Республикой, указывают путь к окончательному урегулированию корейского вопроса и восстановлению мира в Индо-Китае. В противовес этим мирным устремлениям Соединенные Штаты Америки, как признает иностранная печать, взяли курс на срыв Женевского совещания, на сохранение международной напряженности, на расширение военных конфликтов в Азии.

Для достижения этих целей правящие круги США действуют в двух направлениях. Они оказывают давление на Францию, требуя продолжения и расширения войны в Индо-Китае и в тоже время сколачивают агрессивный военный блок в юго-восточной Азии.

События показали, что война, которую ведет Франция в течение 8 лет против народов Индо-Китая, не может окончиться победой колонизаторов. Однако Соединенные Штаты подстрекают французские правящие круги продолжать эту безнадежную войну, обещая широкую американскую помощь, вплоть до посылки американских войск. За спиной других участников Женевского совещания, в том числе и Англии, представители Соединенных Штатов и Франции ведут переговоры о планах расширения войны в Индо-Китае. Планы эти преследуют вполне определенную цель: установить там новый колониальный режим, превратить эту страну в базу агрессии против стран Азии. Вынашивая эти планы, США рассчитывают захватить Индо-Китай в свои руки, вытеснить оттуда французов. Американские военные—пишет вашингтонская газета «Стар»—стремятся «оказывать большое влияние на ход нынешних боев и, повидимому, захотят взять в свои руки верховное командование в войне в Индо-Китае». Как сообщает иностранная печать, американо-французские переговоры вызвали обострение противоречий между США и Англией.

Мероприятия Соединенных Штатов по сколачиванию военного блока в юго-восточной Азии предусматривают включение в него колониальных держав, в первую очередь США и Франции, и некоторых азиатских стран—Таиланда, Филиппин и марионеточных режимов Индо-Китая, находящихся в иностранной зависимости. Официальные американские представители утверждают, что создание такого блока под руководством США будто вызвано интересами «безопасности». В действительности же американские империалисты стремятся установить на азиатском континенте свое господство, навязать народам Азии новые цепи колониального рабства. Глава китайской делегации на Женевском совещании Чжоу Энь-лай в одном из своих выступлений указал, что деятельность американских империалистов в этой части мира «не имеет ничего общего с обеспечением коллективной безопасности в этом районе и проводится за спиной народов Азии и большинства азиатских стран».

Агрессивная сущность политики США в Азии проявляется также в корейском вопросе. Американские правящие круги поддерживают и поощряют южно-корейскую клику Ли Сын Мана, который открыто заявляет, что он не желает мирного урегулирования корейской проблемы, и призывает к «походу на север», к войне против Корейской Народно-Демократической Республики.

Американские планы порабощения народов Азии обречены на неизбежный провал. Они построены на песке, ибо исходят из старых колониальных мерок и не учитывают огромных изменений, происшедших на азиатском континенте.

Создание Китайской Народной Республики, являющейся великой державой, рост национального самосознания всех азиатских народов, усиление и расширение их национально-освободительной борьбы—все это свидетельствует о том, что время колонизаторов прошло, что решение азиатских вопросов невозможно без участия в этом самих народов Азии. А эти народы решительно отвергают политику разжигания войны и создания агрессивных союзов.

Американские планы создания военного блока в Юго-Восточной Азии осудили представители всех демократических и прогрессивных сил Азии. Эти планы осудили Индия, Индонезия, Бирма. В тоже время общественность азиатских стран с одобрением встретила предложения выдвинутые на Женевском совещании корейской и вьетнамской делегациями и служащие общей цели упрочения мира в Азии и во всем мире. Индийский буржуазный еженедельник «Индиан Спектейтор» подчеркивает «исключительное благоразумие» этих предложений, поддержанных советской и китайской делегациями.

Подобные высказывания, характерные для настроений во всех азиатских странах, убедительно показывают на чьей стороне симпатии народов Азии, составляющих две трети всего человечества.

С. Иванов.

Редактор В. ОЗОЛИНА.

РД 08896 с. Ларьяк, типография Тюменского облполиграфиздата Тираж 1000 экз. Заказ 81

Пролетарии всех стран, соединяйтесь!

Стахановец

Орган Ларьякского райкома КПСС и районного Совета депутатов трудящихся, Тюменской области

Год издания XIII
№ 44 (884)
Воскресенье
30
мая
1954 года
Цена 10 коп.

Государственная ордена Ленина БИБЛИОТЕКА СССР имени В. И. ЛЕНИНА

Дружный коллектив

По инициативе профсоюзной организации в Октеурском рыбоучастке был проведен массовый воскресник по очистке деляны. За 6 часов работы была очищена деляна шириной в 30 м, длиной в 250 м.

Активное участие в воскреснике приняли тт. Васильева, Викулова, Макушина, Исналиев, Яковлева, Санганжиева и другие. Администрация рыбоучастка благодарит участников воскресника за большую помощь.

Т. Катяев.

Международный день защиты детей

1 июня прогрессивная общественность всего мира в пятый раз отмечает Международный день защиты детей.

Цели и задачи Международного дня защиты детей—мобилизации широких масс на усиление борьбы за жизнь, за здоровье, за право на обучение для всех детей земного шара—близки и дороги каждой матери, каждому честному человеку, независимо от различий во взглядах и убеждениях. Спасти детей от ужасов войны, обеспечить им светлое и радостное детство, нормальные условия жизни, вырастить из них физически и духовно здоровых, образованных членов общества—высокая гуманная цель.

В памяти народов еще свежи ужасы второй мировой войны, в результате которой 13 миллионов детей Европы потеряли родителей, а 21 миллион лишился родного крова. Человечество еще не успело оправиться от бедствий прошлой мировой войны, а кучка оголтелых империалистов уже готовит новую, еще более опустошительную и кровопролитную войну.

Сейчас дети больше, чем когда бы то ни было, нуждаются в защите, ибо никогда еще их положение в странах капитала не было столь тяжелым и безотрадным. Капиталистическая система обрекает на голод, нищету и вымирание миллионы детей. Нищенское существование заставляет миллионы детей бросать школы и идти на фабрики и заводы, где они подвергаются жестокой эксплуатации.

Во Франции вынужден работать по найму каждый третий подросток, достигший четырнадцатилетнего возраста. Одна треть всех рабочих Эквадора это дети до 12 лет. В Италии более одного миллиона детей вместо того, чтобы учиться в школе, работают в промышленности и сельском хозяйстве. Знаменитые иранские ковры большей частью делаются руками детей. В ковровой промышленности Ирана 60 процентов рабочих—дети до 14 лет, среди них немало четырехлетних.

Для миллионов детей капиталистического мира остается неразрешимой проблема образования. Так, по подсчетам правительственного уполномоченного по делам просвещения США Эрла Макграта, около полутора миллионов американских детей в возрасте от 7 до 17 лет лишены возможности регулярно посещать школу. В Турции, по признанию газеты «Ени Истанбул», 80 процентов всего населения страны неграмотно. Из сорока тысяч турецких деревень в 28 тысячах не имеется даже начальных школ.

Капитализм не только отнимает у детей детство, калечит их жизнь, но и уродует детские души, развращает их психику. Для этого используются все средства идеологического воздействия: школа, литература, кино, театр, радио.

На борьбу против капиталистического гнета, за мир и демократию поднимаются все новые слои трудящихся земного шара, растет и крепнет движение сторонников мира, составной частью которого является движение в защиту детей. Все больше людей доброй воли проникается сознанием, что нельзя защищать жизнь, здоровье и благополучие детей, не отстаивая дело мира.

В этой благородной борьбе в защиту детей вдохновляющим примером для народов мира служит счастливая и светлая жизнь подрастающего поколения Советского Союза и замечательные успехи в разрешении детской проблемы, достигнутые в странах народной демократии.

Заботясь о благе народа, Коммунистическая партия и Советское правительство особое внимание уделяют детям. Юное поколение в нашей стране окружено всенародной любовью. Советским детям обеспечено счастливое настоящее и еще более счастливое будущее.

В Советском Союзе введено всеобщее семилетнее обучение. Сейчас поставлена задача завершить к концу этой пятилетки переход от семилетнего образования на всеобщее среднее образование в столицах республик, в крупных городах и промышленных центрах и подготовить условия для полного осуществления в следующей пятилетке всеобщего среднего образования.

Советской системе обучения и воспитания в отличие от буржуазной чужда в какой бы то ни было мере идеология расовой или национальной вражды. Советская школа пронизана высокими идеями мира, любви к Родине и уважения к другим народам.

Используя богатый опыт Советского Союза, трудящиеся стран народной демократии также создают новые условия жизни для своих детей. Они достигли огромных успехов в деле воспитания детей и демократизации школы.

В этом году как и в предыдущие годы Международный день защиты детей явится мощной демонстрацией сил демократии и прогресса, вставших на борьбу за мир, за лучшее будущее детей.

По Советскому Союзу

* * *



Алтайский край. Племенная свиноферма приносит большие доходы колхозу „Ленинский путь" Зональского района. От каждой свиноматки в этом году за один опорос получено по десять поросят. Лучшие свинарки фермы Е. Шуваева, А. Демина и Е. Суслова за перевыполнение плана выращивания молодняка получили по пять поросят в порядке дополнительной оплаты.

На снимке (слева направо): свинарки Е. Шуваева, А. Демина и Е. Суслова.

Фото Б. Николаева. Пресслише ТАСС.

На полях страны

*Механизаторы машинно-тракторных станций Алтая завершили выполнение плана сева яровой пшеницы в колхозах. Этой культурой засеяно на 270 тысяч гектаров больше, чем в прошлом году. Механизаторы районов Кулундинской степи продолжают сев зерновых сверх плана.

* На Камчатку пришла весна. В южных районах полуострова колхозы приступили к выборочному севу зерновых культур. В артели имени Сталина посеяны первые гектары пшеницы, ячменя и овса.

* В колхозах Пензенской области в разгаре посадка картофеля. Площадь под этой культурой увеличивается на две тысячи гектаров. На полях работают сотни сажалок «СКГ—4». (ТАСС)

Знатный садовод Дальнего Востока

На южной окраине села Пановка, Хорольского района, Приморского края, высится небольшая сопка Каменная. Девять лет назад ее холодные склоны сплошь покрывали кустарники, невысокие искривленные ветрами деревца. Сейчас весь северный склон сопки словно накрыт гигантским бедорозовым кружевным покрывалом. Это цветет фруктовый сад колхоза имени Сталина. Здесь выращивается свыше пятидесяти сортов яблонь, груш, абрикосов, слив, вишен и различных ягодных кустарников.

Ближе к селу склон сопки сверху до низу пересекают изумрудные шпалеры винограда. В междурядьях плодовых насаждений высаживаются овощные и бахчевые культуры. Сад и виноградник ежегодно дают колхозу до двухсот и более тысяч рублей дохода.

История возникновения и развития этого крупнейшего на Дальнем Востоке колхозного сада связана с именем знатного садовода - мичуринца С. Т. Белан, переселенца из Полтавской области. Тов. Белан решил создать в плодородной Приханкайской степи такие же прекрасные сады, как на Полтавщине.

За успехи в развитии садоводства и виноградарства колхоз имени Сталина, его знатный садовод Семен Трофимович Белан утверждены кандидатами на Всесоюзную сельскохозяйственную выставку. (ТАСС).

250-летие Кронштадтской военно-морской крепости

16 мая советский народ отметил историческую дату—250-летие со дня основания Кронштадтской военно-морской крепости.

В связи со знаменательной датой, Указом Президиума Верховного Совета СССР от 17 мая Кронштадтская военно-морская крепость награждена орденом **Красного знамени**. В городе Кронштадте решено установить памятник-монумент в честь 250-летия основания военно-морской крепости и мемориальные доски на зданиях, где жили и работали выдающиеся деятели русского флота **С. О. Макаров, А. С. Попов и М. П. Лазарев.** (ТАСС).

Квартальный план выполнили за 20 дней

Престарелый рыбак колхоза «Красная звезда», Ларьякского сельского Совета Яков Васильевич Чумин по праву в колхозе считается лучшим рыбаком. Он не ждет „большой воды" и богатого улова, а ведет лов рыбы во все периоды времени года и различными орудиями лова.

План рыбодобычи второго квартала Яков Васильевич выполнил досрочно—за 20 дней. Его победа на рыбном промысле досталась нелегко.

Как только располилась река Яков Васильевич вместе с престарелой колхозницей Ольгой Петровной Ныртымовой начали лов рыбы неводом. Особенно удачным оказался улов 19 мая. Оба труженика сдали на приемный пункт 220 кг первосортного язя.

Победа рыбаков могла быть большей, но из-за отдаленности рыбных угодий и самоходного транспорта, темпы рыбодобычи несколько снижены.

За 20 дней выполнив квартальное задание, Я. В. Чумин и О. П. Ныртымова не останавливаются на достигнутых результатах. Закончился неводной лов они переключились на сетной. Правление колхоза обеспечило их сетями (каждому по 15 сетей) и оба рыбака выехали на новое рыбное угодие— Саночкин остров.

КАЖДОМУ ХОЗЯЙСТВУ—ПРИУСАДЕБНЫЙ УЧАСТОК

Правление колхоза „Красная звезда" поставило задачу, чтобы в ближайшие два года каждое колхозное хозяйство имело свой приусадебный участок.

В минувшем году в колхозе насчитывались единицы колхозников-ханты, которые имели свои индивидуальные огороды. В этом году количество колхозников, желающих иметь приусадебные участки, значительно увеличилось.

В 1954 году В. В. Камин получил новый, уютный дом, около дома он разрабатывает огород.

Разрабатывают и значительно увеличивают свои участки Прасии И. Н., Чумин Н. А. и многие другие колхозники-ханты.

Правлению колхоза нужно принять все меры к тому, чтобы обеспечить всех колхозников семенным картофелем и овощными семенами, а общественности села необходимо помочь правильно произвести посадку картофеля и овощных культур на основе новых способов и организовать прополку и уход за овощами.

За мир, за счастье детей

* * *

Для самых маленьких

1 июня 1954 года все честные люди земного шара пятый раз будут отмечать Международный день защиты детей.

Под мирным небом нашей любимой Родины расцветает радостное детство будущих строителей коммунизма. Коммунистическая партия и Советское правительство неустанно заботясь о воспитании подрастающего поколения, растит детей для мира и счастья, воспитывает их в духе дружбы и уважения ко всем народам земного шара.

Для советских детей построено много детских садов, яслей, школ, в которых они окружены огромным вниманием и любовью. Наши книги, кино, театры, радио, игрушки открывают перед детьми прекрасный мир благородных помыслов и смелых дерзаний.

Коммунистическая партия и правительство не жалеют средств на всестороннее воспитание советских детей. Детям предоставлены пионерские дворцы, дома пионеров, курорты, санатории, пионерские лагери. По окончанию учебного года наши дети имеют полную возможность отдохнуть, весело провести летние каникулы.

В нашем районе для детей открыто 4 детских сада и 5 детских яслей, 15 начальных, 2 семилетних и 1 средняя школа. Строятся две школы—в с. Нижне-Вартовском и в с. Ларьяке.

1 июня неслучайно является Международным днем защиты детей. Сотни миллионов детей в капиталистических странах бедствуют, влачат жалкое существование, обречены на нищету, голод и раннюю смерть.

В нынешнем году Международный день защиты детей явится новым вкладом в дело мира для счастья всех детей на земле.

М. Савина.

ВСЕ ДЛЯ ДЕТЕЙ

Счастливо и радостно живут дети в Советской стране. Коммунистическая партия и Советское правительство неустанно заботятся об образовании и культурном отдыхе подрастающего поколения.

Школьное обучение дополняется внешкольным воспитанием. В нашей стране насчитывается более 2500 внешкольных детских учреждений, дворцов, домов пионеров, значительное количество станций юных техников, юных натуралистов, детских парков и стадионов, железных дорог. Нашу детвору обслуживают 140 специальных детских театров. В течение лета прошлого года свыше 5 миллионов 500 тысяч детей и подростков отдыхали в пионерских лагерях, детских санаториях, совершили экскурсионно-туристские путешествия и походы.

Только в нашем районе в текущем году в течение лета для детей будут работать два пионерских лагеря: в с. Ларьяке и с. Нижне-Вартовском, в которых отдохнут 100 пионеров и школьников, около 30 пионеров будут отдыхать в Тюменском и Ханты-Мансийском санаториях, двое лучших учащихся района будут отдыхать в Артеке, группа учащихся поедет на экскурсию в Москву и Ленинград, 20 учащихся отправятся путешествовать по родному краю.

День 1 июня для советских детей будет ещё более радостным и светлым.

А. Змановская.

Благодарность матери

Я простая советская женщина—мать десяти детей. Старшая моя дочь работает учительницей, один сын служит в рядах Советской Армии, один—учится в ФЗУ, два сына учатся в Ларьякской средней школе, двое детей находятся в детском саду, а трое малышей—дома. В декабре 1953 года у меня родились дочь и сын.

Трудно пришлось бы матери вырастить и воспитать детей. Но другое дело у нас в стране социализма, где нет ни помещиков, ни капиталистов.

Мне, как многодетной матери, Советское правительство выдает денежное пособие. За несколько лет я получила от государства денежного пособия более 40 000 рублей, а в декабре текущего года я получу орден «Мать—героиня».

Образец заботы о детях показывает народам всего мира наше социалистическое государство Союз Советских Социалистических Республик. Наши дети не знают ни голода, ни холода, ни страшились угрозы войны. Поэтому 1 июня в Международный день защиты детей, мне от всего сердца хочется выразить нашей родной Коммунистической партии, нашему Советскому государству большое материнское спасибо за их заботу о детях.

П. А. Звезда.

*

Учебный год закончен

Во второй половине мая состоялись итоговые занятия в районной партийной школе. Итоговые занятия показали, что слушатели прочно усвоили, разобранные вопросы на итоговых собеседованиях.

Например, на итоговом занятии по географии (пропагандист тов. Солнцев) был подробно разобран вопрос «О современном положении Германии».

Слушатели тт. Кайгородова, Савина, Пальянов, Савин и другие давали исчерпывающие ответы, дополняли один другого, увязывали с событиями происходящими в международном положении, тщательно разобрали вопрос об Ялтинском, Потсдамском и Берлинском совещаниях.

Слушателями также был разобран вопрос о государственном строе, населении, современном положении Великобритании.

На двухчасовом итоговом собеседовании по истории партии был разобран вопрос «Ленинская теория социалистической революции».

Слушатель т. Кугаевский в своем выступлении остановился на «Марксовской теория социалистической революции, а тт. Савин, Яров и другие дополнили его ответ. Полно был разобран вопрос о II Интернационале и его догамах.

Глубоко осветила т. Кузнецова вопрос «Ленинской теории социалистической революции, тт. Савина в Кайгородова дополнили его.

Итоговые занятия прошли при большой активности всех слушателей. Однако, следует отметить, что райпартшкола до конца учебного года не сохранила свой состав. Слушатели тт. Белкин, Панов, Пальянова и другие выбыли из школы по различным причинам, а староста кружка т. Кошкина, из двух проведенных итоговых занятий, не присутствовала ни на одном.

В. Андреева.

ПРИ БОЛЬШОЙ АКТИВНОСТИ

В конце апреля проходили итоговые занятия в кружке по изучению Краткого курса истории Коммунистической партии Советского Союза (основного типа, второго года обучения) в д. Большой Ларьяк (пропагандист тов. Филатов).

На итоговом собеседовании было разобрано 4 вопроса. Рассказывая материал, слушатели давали исчерпывающие и содержательные ответы, увязывали их с практической жизнью, приводили яркие примеры из жизни нашего района.

Большинство слушателей правильно и глубоко освещали вопросы. Полные ответы на вопросы пропагандиста дали слушатели тт. Реникульцева, Русанова, Скочилова, Усольцев, Илькина и другие.

Следует, однако отметить, что некоторые слушатели все ещё не поняли необходимости повседневного повышения своего идейно-теоретического уровня. Так, не явились на итоговое занятие З. Савина и В. Спильетов.

КОРОТКО ПО РАЙОНУ

*Общественность с. Корлики в течение апреля—мая месяцев провела 7 воскресников по раскорчевке колхозного огорода. Активное участие, в проводимых воскресниках, приняли комсомольцы села.

*Успешно прошли итоговые занятия в Нижне-Вартовской учительской комсомольской организации (пропагандист тов. Ильченко В. С).

Лучшие ответы на занятиях дали Нестерова Н. С., Арефьева А. С. и другие.

СОВЕТЫ ОВОЩЕВОДУ

Агротехника выращивания капуоты

Капуста—наиболее распространенная овощная культура в нашем районе.

В ней содержится значительное количество противоцинготного витаинна С, а также витамины А и В, кроме того, в капусте имеются минеральные соли, необходимые для человеческого организма.

Ранние сорта белокочанной капусты созревают через 50—60 дней после посадки рассады. Среди этих сортов наиболее распространенный и самый скороспелый «номер первый» с круглым кочаном.

Средние сорта созревают через 80—120 дней после высадки рассады. Среди этих сортов распространенный «Слава».

Поздние сорта кочанной капусты созревают через 150—160 дней, среди них наиболее урожайный «Московская поздняя» с крупным кочаном, достигающим веса 15 кг.

Под капусту следует по возможности выбирать низкие участки, на которых в предыдущем году не выращивали капусту, брюкву, редьку, репу, так как эти овощные культуры поражаются одними и теми же болезнями и вредителями; бессменное выращивание их на одном участке увеличивает возможность заболевания капусты (особенно опасно заболевание капусты килой).

Лучшие предшественники для капусты—картофель, корнеплоды, огурцы, горох.

Против килы нужно положить в лунки горсть негашеной извести или две горсти золы.

Высокие урожаи капусты можно получить только при условии внесения удобрения.

На один гектар вносят: навоза—60 тонн.

Почву под капусту следует вспахать с осени на глубину 20—22 см; боронование участка осенью не производят, а боронуют ранней весной, как только сойдет снег. После того, как почва подсохнет участок не распахивают, если удобрения не вносились осенью, то их вносят весной.

Посев капусты производят ранних сортов в первой декаде мая, в рассадники или парники. Через 10—12 дней после посева при появлении двух настоящих листочков рассаду пересаживают (пикируют) в торфо-перегнойные горшочки, которые остаются в парниках до высадки в грунт, т. е. до появления 4—6 настоящих листочков. Рассаду лучше высаживать в пасмурную погоду или под вечер, когда растения меньше вянут.

Высаживают капусту на расстоянии 50 см растение от растения в ряду и 70 см ряд от ряда. Лунки для рассады делают таких размеров, чтобы свободно было для развития корневой системы.

Рассада должна быть здоровой, коренастой, с хорошо развитой корневой системой. Перед посадкой рассады концы корешков обрывают и обмакивают в раствор коровяка с глиной. Рассаду сажают таким образов, чтобы не было засыпано «сердечко», т. е. сажают до первого настоящего листа. Рекомендуется внести в лунку 1—2 горсти перегноя, после посадки рассаду поливают (пол-литра на растение) и лунку сверху засыпают землей, для меньшего испарения влаги из почвы. Капусту поливают ежедневно, пока она не перестанет болеть.

Уход за капустой состоит в рыхления почвы, окучивании, удалении сорняков, поливе, подкормке в защите от вредителей и болезней. Первое рыхление проводит примерно через неделю после приживаемости рассады. А в дальнейшем повторяют через 10—12 дней—до смыкания листьев. Окучивание капусты способствует образованию дополнительных корней. Окучивание проводят или после дождя или после обильного полива. К окучиванию приступают при образовании крупных листьев, последующие через 20—25 дней после первого.

Полив проводят при недостатке влаги в почве, что сильнее повышает урожай.

Подкормка капусты навозной жижей, птичьим пометом, фекалием также повышает урожай. Можно подкармливать и минеральными удобрениями. Одно ведро раствора жижи, помета, фекалия разбавляют 8—10 ведрами воды и вносят до 1—2 л под каждое растение в лунку. Минеральные удобрения вносят в бороздки, которые делают на расстояния 10—12 см от лунки.

Первую подкормку делают через 15—20 дней после высадки рассады в грунт, вторую—через 20 дней после первой.

Е. Кайгородова.
Агроном по пропаганде.

Редактор В. ОЗОЛИНА.

РД 08897 с. Ларьяк, типография Тюменского облполиграфиздата Тираж 1000 экз. Заказ 82

Пролетарии всех стран, соединяйтесь!

Стахановец

Орган Ларьякского райкома КПСС и районного Совета депутатов трудящихся, Тюменской области

Год издания XIII
№ 45 (885)
четверг
3
июня
1954 года
Цена 10 коп.

Государственная ордена Ленина Библиотека СССР имени В. И. Ленина

Работники рыбной промышленности! Увеличивайте улов рыбы, развивайте рыбоводство, повышайте качество выпускаемой продукции! Лучше используйте промысловый флот и орудия лова!

Решительно поднять темпы рыбодобычи

Коммунистическая партия и Советское правительство неустанно заботятся о повышении материального и культурного уровня трудящихся нашей страны.

Центральный Комитет партии и правительство нашли необходимым значительно увеличить вложение средств на развитие легкой, пищевой и в частности рыбной промышленности.

Интересы страны предъявляют к работникам рыбной промышленности повышенные требования.

Новое повышение цен на рыбу является проявлением заботы Коммунистической партии и правительства о рыбаках Крайнего Севера. В ответ на заботу партии и правительства рыбаки и рыбачки, работники рыбной промышленности должны ответить увеличением добычи рыбы и производства готовой первосортной продукции.

В связи с 300-летием воссоединения Украины с Россией бригады и звенья рыболовецких колхозов, рыбоучастков настойчиво борются за выполнение принятых социалистических обязательств, ежедневно увеличивая напряжение на промысле рыбы.

Первенство в соревновании держит рыбартель имени Молотова (председатель артели тов. Васильев). Благодаря своевременной подготовке к путине, повседневному контролю, хорошей организации труда на лову и применению комбинированного лова эта артель по состоянию на 1 июня завершила выполнение годового плана.

Этот факт говорит о том, что у нас имеются все возможности для того, чтобы с честью выполнить обязательства по добыче рыбы и выпуску рыбной продукции, принятые на 1954 год.

Несмотря на то, что отдельные бригады и звенья самоотверженно трудятся на лову, план второго квартала по району выполняется неудовлетворительно.

Неудовлетворительное выполнение плана рыбодобычи объясняется отсутствием оперативного руководства рыболовецкими бригадами и звеньями со стороны председателей колхозов и начальников рыбоучастков.

Председатель колхоза «8-й съезд Советов» Сигильцев П. И. самоустранился от руководства рыбодобычей, настоящего контроля за рыболовецкими бригадами и звеньями не осуществляет, организация труда на лову плохая, рыбаки занимаются сбором ягод, охотой и т.д. В результате план рыбодобычи первого квартала не выполнен, а выполнение плана второго квартала находится под угрозой срыва.

Правление рыбартели «Красное знамя» (председатель тов. Тимофеев), перевыполнив план первого квартала, успокоилось на достигнутом, ослабило руководство рыболовецкими бригадами и звеньями и обрекло тем самым на провал выполнение плана второго квартала.

Рыбартель «Передовик» (председатель тов. Сигильетов) слабо занимается вопросом добычи рыбы, игнорирует фитильный лов, не использует всех возможностей и орудий лова. Следствием явилось невыполнение апрельского и майского заданий.

Большинство колхозов района не применяют или применяют, но очень мало фитильный лов, хотя этот лов дал хорошие результаты.

Нижне-Вартовский рыбозавод (директор тов. Смоляков) и отдельные начальники рыбоучастков безответственно отнеслись к подготовке приемных пунктов. Поэтому приемные пункты Охтеурского, Корликовского, Ларьякского рыбоучастков ощущали недостаток соли, сетематериалов, тары для посола рыбы, что в должной мере отразилось на выполнение плана и сортности принимаемой рыбы.

Председателям колхозов, бригадирам рыболовецких бригад, начальникам рыбоучастков необходимо сейчас обратить серьезное внимание на подготовку неводов к весенней путине, чтобы своевременно начать лов рыбы, тем самым обеспечить выполнение социалистических обязательств, принятых на 1954 год.

Начальникам рыбоучастков, председателям колхозов, бригадирам лова и звеньевым надо вести неустанную работу, направленную на выполнение годового плана рыбодобычи.

Партийным и комсомольским организациям закрепить постоянных агитаторов в бригады и звенья, шире вести массово-разъяснительную работу среди рыбаков о заботе Коммунистической партии и Советского Правительства о трудящихся нашей страны, организовать действенное социалистическое соревнование в бригадах и звеньях, повседневно освещать опыт рыбаков в стенной и районной печати.

По Советскому Союзу

* * *



По городам страны.

Хабаровский край. Проспект имени Ленина в Магадане.

Пресс-клише ТАСС.

ВЫПОЛНЕН ПЛАН СЕВА КОЛОСОВЫХ

Колхозы Белоруссии выполнили план сева ранних колосовых культур. Яровой пшеницей засеяно почти на 50 тысяч гектаров больше, чем предусматривалось планом. Колхозные поля покрываются зеленым ковром всходов.

* * *

Хлеборобы Кустанайской области выполнили план весеннего сева. Посевная площадь выросла более чем на 200 тысяч гектаров. Механизаторы области приступили к массовому подъему паров.

* * *

Колхозы и совхозы Курганской области завершили план сева яровой пшеницы. Этой культурой занято на 140 тысяч гектаров земель больше; из них 36 тысяч гектаров—сверх плана. Сверхплановый сев продолжается.

(ТАСС).

УВЕЛИЧИВАЕТСЯ ВЫПУСК ТОВАРОВ ДЛЯ ДЕТЕЙ

Легкая промышленность с каждым годом увеличивает выпуск тканей, обуви, швейных, трикотажных и других изделий. Особое внимание уделяется производству детских товаров.

Выпуск детской обуви возрастет в нынешнем году по сравнению с 1950 годом почти в полтора раза. Увеличивается выпуск детской одежды из шерстяных и шелковых тканей. Детских шерстяных пальто нынче будет пошито на 70 процентов больше, чем в 1952 году, костюмов из шерстяных тканей и шелковых платьев—в полтора раза.

Значительно возрастет выработка детского трикотажного белья и чулочно-носочных изделий. (ТАСС).

КОМБИНАТ «СВЕРДЛОВСКУГОЛЬ» ЗАВЕРШИЛ ПЯТИМЕСЯЧНЫЙ ПЛАН

Уральские шахтеры ознаменовали 300-летие воссоединения Украины с Россией новой трудовой победой: 27 мая комбинат «Свердловскуголь» выдал последние тысячи тонн угля в счет пятимесячной программы. Впереди соревнующихся—горняки треста «Волчанскуголь», которые уже добыли сверх пятимесячной программы 60 эшалонов топлива. (ТАСС).

ЮБИЛЕЙНАЯ СЕССИЯ ВЕРХОВНОГО СОВЕТА РСФСР, ПОСВЯЩЕННАЯ 300-ЛЕТИЮ ВОССОЕДИНЕНИЯ УКРАИНЫ С РОССИЕЙ

29 мая в Большом Кремлевском дворце состоялась Юбилейная сессия Верховного Совета РСФСР, посвященная 300-летию воссоединения Украины с Россией. На великий праздник наших народов приехали гости со всех концов советской земли.

Бурными продолжительными аплодисментами депутаты приветствуют появление товарищей **Г. М. Маленкова, Н. С. Хрущева, И. А. Булганина, А. И. Микояна, М. Г. Первухина, Н. М. Шверника, М. А. Суслова, П. Н. Поспелова**, членов Президиума Верховного Совета и правительства РСФСР, представителей делегаций братских союзных республик, Москвы, Ленинграда, Сталинграда, представителей Сейма Польской Народной Республики.

Председатель Верховного Совета РСФСР тов. **Л. Н. Соловьев** объявляет Юбилейную сессию, посвященную 300-летию воссоединения Украины с Россией, открытой.

Большой радостью, бурной овацией встречают присутствующие приветствие Президиума Верховного Совета СССР, Совета Министров СССР и Центрального Комитета Коммунистической партии Советского Союза Верховному Совету и Совету министров РСФСР. С исключительным воодушевлением встречается Указ Президиума Верховного Совета СССР о награждении Российской Федерации высшей правительственной наградой—орденом Ленина.

С докладом о 300-летии воссоединения Украины с Россией выступил председатель Совета Министров РСФСР **А. М. Пузанов**.

В обстановке огромного патриотического подъёма Юбилейная сессия Верховного Совета РСФСР приняла приветствие Президиуму Верховного Совета СССР, Совету Министров СССР и Центральному Комитету Коммунистической партии Советского Союза.

С большой теплотой были встречены речи руководителя делегации Украинской ССР—первого секретаря ЦК Коммунистической партии Украины тов. **А. И. Кириченко** и руководителя делегации Белорусской ССР—секретаря ЦК Коммунистической партии Белоруссии тов. **Т. С. Горбунова**.

С приветственными речами выступили также руководитель делегации сейма Польской Народной Республики тов. **Я. Домбовский**, руководителя делегаций союзных республик.

Юбилейная сессия Верховного Совета РСФСР с огромным воодушевлением приняла приветственное обращение к Верховному Совету Украинской ССР и великому украинскому народу.

(ТАСС).

Как мы добились досрочного завершения годового плана рыбодобычи

Для того, чтобы обеспечить успешный лов рыбы на путине, правление колхоза совместно с партийной организацией и исполкомом сельского Совета тщательно продумали план подготовки к весенней путине, подсчитали силы и возможности, закрепили ответственных людей за подготовкой рыболовецких ловушек.

При окончании подготовки к путине установили контроль за ходом рыбы, выставили 8 атарменных мешков. Когда начался массовый лов рыбы, на атармах было установлено сменное дежурство. Через каждые 15—20 минут атарменные мешки просматривались.

Чтобы облегчить труд рыбаков, были сделаны плоты, по одному плоту у каждой атармы, длиной 4 м, шириной 3 м. Плот привязывается к головной части атармы. При проверке атарменных мешков нет надобности ездить несколько раз. На плоту имеется все необходимое. Таким образом за один выезд можно просмотреть 5—6 атарменных мешков.

Большое значение в период путины сыграл комбинированный лов. Рыба в атармы главным образом идет ночью, а днем рыбаки ставили сети и фитили, а также отдельные водоемы облавливали неводами.

В распоряжении колхоза и рыбоучастка находилось 60 фитилей, но до нынешнего года они не использовались. Однако фитильный лов дает хорошие результаты. За один осмотр нам удавалось добыть до 160 кг.

Хорошая организация труда на лову обеспечила выполнение плана рыбодобычи.

Комсомольцы организовали систематический выпуск боевых листков, два раза в день заполнялась доска показателей. Передовому звену вручался переходящий флажок.

В дальнейшем мы не думаем снижать темпы рыбодобычи, чтобы больше дать стране сибирской рыбы.

М. Тайлашев.

Для блага народа

... 45 миллиардов рублей. Вдумаемся в эту цифру. В ней выражены те дополнительные выгоды (в сравнении с 1953 годом), которые получат советские люди за счет Государственного бюджета 1954 года. Они получают их в результате увеличения расходов государства на социально-культурные мероприятия, нового снижения государственных розничных цен на товары народного потребления, повышения закупочных цен на сельскохозяйственные продукты и других мероприятий.

Коммунистическая партия и Советское правительство делают все для того, чтобы трудящиеся год от года жили лучше, ни в чем не знали недостатка. Во имя этого перегораживаются гигантскими плотинами электростанций бурные реки, прокладываются стальные магистрали железных дорог, распахиваются миллионы гектаров до сих пор никем не тронутых целинных земель. На необжитых местах вырастают новые города и индустриальные центры, совхозы и машинно-тракторные станции. И чем богаче, могущественней становится наша Отчизна, тем краше жизнь народа.

Советские люди уже воочию видят благотворные результаты тех мероприятий, которые проводят партия и правительство в интересах народа, для повышения его благосостояния. О многом, например, свидетельствует такой факт. В прошлом году в строй действующих вступило 300 новых предприятий, выпускающих товары народного потребления. А в этом году государство выделяет для строительства предприятий промышленности продовольственных товаров и товаров широкого потребления почти в два раза больше средств, чем в 1953 году. Стало быть, страна сделает новый шаг вперед на пути к повышению жизненного уровня трудящихся. Достаточно сказать, что в текущем году производство товаров широкого потребления достигнет уровня, предусмотренного пятым пятилетним планом на 1955 год.

Решающее значение для производства предметов народного потребления имеет сельское хозяйство, снабжающее население продовольствием, а легкую промышленность сырьем. Поэтому партия и правительство проявляют величайшую заботу о дальнейшем развитии всех отраслей сельскохозяйственного производства. Если в прошлом году государство израсходовало на развитие сельского хозяйства за счет бюджета и других источников 52,3 миллиарда рублей, то на 1954 год оно отпускает уже 74,4 миллиарда.

Рост благосостояния народа, а значит, и его покупательной способности требует дальнейшего развития советской торговли. Товарооборот в стране непрерывно расширяется. Сошлемся на такие примеры. В 1953 году только по линии государственной и кооперативной торговли населению было продано товаров на 21 процент больше, чем в 1952 году. Изменилась и структура потребления. Советские люди покупают товары лучших сортов и более добротные.

Объем товарооборота (в сопоставимых ценах) в 1954 году возрастает по сравнению с 1950 годом на 75 процентов при задании пятой пятилетки на 1955 год в 70 процентов. Таким образом, не только по производству предметов потребления, но и по товарообороту пятилетний план будет выполнен в четыре года. В текущем году населению будет продано товаров в два с лишним раза больше, чем в 1940 году.

Ярким показателем умножения общественного богатства и повышения материального и культурного уровня жизни советского народа является неуклонный рост национального дохода.

Уже в 1953 году национальный доход превысил довоенный уровень в два с лишним раза, а по сравнению с 1952 годом вырос на 8 процентов. Доля национального дохода, поступившая в личное распоряжение трудящихся, возросла, а другая доля, остающаяся в распоряжении государства, несколько сократилась. В прошлом году рабочие, колхозники, служащие получили из бюджета больше, чем они внесли в бюджет в виде налогов, сборов и по подписке на заем, на 130 миллиардов рублей против 61 миллиарда рублей в 1952 году.

Новое, седьмое по счету в послевоенное время, снижение цен ещё больше повысило реальный уровень заработной платы рабочих и служащих, реальные доходы колхозного крестьянства. Сейчас трудящиеся покупают за 433 рубля то количество товаров, которое они покупали в 1947 году за тысячу рублей.

В Советском Союзе доход рабочего класса не исчерпывается денежной заработной платой, а колхозного крестьянства —доходами по трудодням. Трудящиеся имеют дополнительно большие доходы в виде пособий по социальному страхованию рабочим и служащим, бесплатного обучения в школе, лечении, пенсий по социальному обеспечению, бесплатных или льготных путевок в санатории и детские учреждения, ежегодных отпусков с сохранением заработной платы и других выплат за счет государства. В текущем году на социально-культурные мероприятия предусмотрена огромная сумма—141,3 миллиарда рублей, или почти на 10 процентов больше по сравнению с предварительными итогами исполнения бюджета за прошлый год.

Неуклонный подъем жизненного уровня советского народа особенно показателен при сравнении с материальным положением трудящихся в странах капитала. Там неслыханно растут прибыли капиталистов и непрерывно снижаются заработки рабочих и доходы крестьян. Например, в Соединенных Штатах реальная заработная плата значительно ниже, чем до войны. В Англии она сократилась против довоенного уровня на 20 процентов, во Франции и Италии зарплата упала более чем в двое. Капиталисты взвинчивают цены на товары и продукты питания. Так, в Англии цены выросли против довоенных на 125 процентов.

Советские люди уверенно смотрят в будущее. Они знают, что жизнь их улучшается, что благо человека труда, процветание народа являются высшим законом Коммунистической партии и Советского правительства. Ярким свидетельством последовательного движения нашей Родины по пути прогресса и расцвета служит Государственный бюджет СССР на 1954 год, утвержденный Верховным Советом Союза ССР.

А. Минаев.

Международное обозрение

Обсуждение корейского вопроса на Женевском совещании

В конце прошлой недели на Женевском совещании возобновилось обсуждение корейского вопроса. Известно, что западные державы во главе с Соединенными Штатами под всякими предлогами оттягивали его обсуждение, ожидая результатов «выборов», инсценированных лисынмановцами в Южной Корее 20 мая. Комедия этих «выборов», проходивших в условиях полицейского произвола, расчитана была на то, чтобы показать, что режим Ли Сын Мана якобы пользуется в Южной Корее поддержкой народа и что теперь все «решение» корейского вопроса состоит, дескать, лишь в проведении выборов в Северной Корее.

Этот маневр американской дипломатии потерпел, однако, провал. «Выборы» в Южной Корее оказались комедией, разыгранной лисынмановской кликой по американской указке. Несмотря на кровавый террор, насилия и прямые подделки, «выборы» не принесли Ли Сын Ману желанного большинства и показали, что лисынмановская клика ненавистна корейскому народу и держится лишь на американских штыках.

Корейский вопрос в Женеве обсуждался уже на 11 заседаниях. На них выступили почти все участники совещания. Однако до сих пор конкретную программу разрешения корейского вопроса на мирной и демократической основе внесла лишь делегация Корейской Народно-Демократической Республики; предложения эти были поддержаны и Китайской Народной Республикой. Что же касается делегации Соединенных Штатов и представителей следующих за ними государств, то их усилия направлены к тому, чтобы попытаться навязать корейскому народу за столом совещания то, что им не удалось навязать путем вооруженной агрессии.

Заседание, состоявшееся 22 мая, с новой силой показало, что в подходе к разрешению корейской проблемы имеются две противоположные линии. Меры, предлагаемые делегацией Корейской Народно-Демократической Республики и поддерживаемые Советским Союзом и Китаем, направлены к скорейшему восстановлению единства Кореи, к созданию единого, независимого, демократического Корейского государства. Решить эту национальную задачу должен сам корейский народ, а все государства, заинтересованные в поддержании мира на Дальнем Востоке, призваны способствовать ему в этом деле. Исходя из этого, делегация Корейской Народно-Демократической Республики предлагает провести по всей Корее выборы в условиях подлинно свободного волеизъявления населения. Такие выборы должна подготовить и провести общекорейская комиссия, состоящая из представителей Северной и Южной частей страны.

Основной причиной, препятствующей в настоящее время проведению свободных выборов по всей Корее, является присутствие в стране иностранных войск. Поэтому предложение Корейской Народно-Демократической Республики предусматривает вывод с территории Кореи в шестимесячный срок всех иностранных войск.

На заседании 22 мая делегации Китайской Народной Республики и Корейской Народно-Демократической Республики внесли дополнительное предложение, направленное на дальнейшее облегчение окончательного мирного урегулирования в Корее. Они предложили создать комиссию нейтральных стран, которая бы, не вмешиваясь в дела корейского народа наблюдала за ходом выборов в Корее.

Что же противопоставляют этим ясным и разумным предложениям Соединенные Штаты и их партнеры? Выступление 22 мая лисынмановского делегата вновь продемонстрировало, что в основе американского подхода к корейской проблеме лежат агрессивные цели. Они хотят, чтобы выборы в Корее проходили в обстановке иностранной оккупации, под контролем «комиссии ООН», хотя общеизвестно, что ООН является воюющей стороной в Корее.

В части, касающейся вывода иностранных войск из Кореи, агрессивная направленность целей США и лисынмановцев обнаруживается особенно ярко. США хотят, чтобы из Кореи ушли китайские народные добровольцы, но наотрез отказываются вывести из южной части Кореи свои войска. Более того, как показывают факты, американские генералы, нарушая соглашение о перемирии, непрерывно усиливают свои войска в Корее, снабжая их новым вооружением.

Совершенно ясно, что позиция США не может служить делу окончательного мирного урегулирования на корейской земле. Индийская газета «Свадхината», касаясь позиции которой придерживаются в Женеве при обсуждении корейского вопроса США и их партнеры, отмечает, что такую позицию могут занимать лишь те, кто заинтересован в сохранении военного очага на корейском полуострове для поддержания напряженности в Азии и во всем мире.

В. Харьков.

За редактора
В. ТЕРЛЕЕВА.

РД 08898 с. Ларьяк, типография Тюменского облполиграфиздата Тираж 1000 экз. Заказ 83

Пролетарии всех стран, соединяйтесь!

Стахановец

Орган Ларьякского райкома КПСС и районного Совета депутатов трудящихся, Тюменской области

Год издания XIII
№ 46 (886)
Воскресенье
6
июня
1954 года
Цена 10 коп.

Государственная ордена Ленина БИБЛИОТЕКА СССР имени И. ЛЕНИНА

Коммунисты и комсомольцы! Будьте в первых рядах борцов за дальнейший расцвет нашей социалистической промышленности, за крутой подъем сельского хозяйства, за неуклонный рост благосостояния советского народа, за построение коммунизма!

(Из Призывов ЦК КПСС к 1 Мая 1954 года).

Доска Почёта передовиков рыбного промысла

За значительное перевыполнение майского плана на рыбодобыче решением бюро РК КПСС и исполкома районного Совета депутатов трудящихся заносятся на районную Доску Почёта:

1. **Рыбартель имени Молотова** (председатель артели **Васильев Г. В.**, председатель сельского Совета **Тайлашив М. Н.**), выполнившая план II квартала на 202 процента, а годовой план на 100,9 процента.
2. **Рыбартель имени Ворошилова** (председатель **Камин Г. Н.**, бригадир лова **Камин П. И.**), выполнившая майский план рыбодобычи на 117 процентов.
3. **Рыбартель «Передовик»** (председатель **Сигильетов И. Е.**, бригадир рыбодобычи **Прасин К. Е.**), выполнившая майский план рыбодобычи на 103 процента.
4. **Сельхозартель «Новая жизнь»** (председатель **Сухушин Ф. А.**), выполнившая план рыбодобычи на 100,3 процента.

Повысить уровень массово-политической работы на путине

Сотни колхозников района по-стахановски трудятся на рыбном промысле, ежедневно добиваясь высоких уловов. Включившись в социалистическое соревнование за досрочное выполнение государственного плана вылова рыбы, за пять месяцев рыбартель имени Молотова (председатель тов. Васильев) годовой план рыбодобычи выполнила на 100,9 процента. Рыбартели имени Ворошилова и «Передовик» значительно перевыполнили майское задание по рыбодобыче.

Многолетняя практика показывает, что успешно решаются дела там, где хорошо поставлена массово-политическая работа. Это видно на примере национального колхоза имени Молотова. Партийная и комсомольская организации систематически ведут большую агитационно-массовую работу. В каждом звене имеется агитатор, учрежден переходящий красный флажок, который вручается передовому звену. Итоги соревнования подводятся регулярно и отражаются на доске показателей и в боевых листках. Агитаторы товарищи Тайлашева, Черепанов, Ламбин и Исупов систематически проводят беседы и читки. Также хорошо организована наглядная агитация.

Вся агитационно-массовая работа направлена здесь на то, чтобы разъяснять колхозникам политику нашей партии и правительства, важнейшие события, происходящие в нашей стране и за рубежом, мобилизовать рыбаков на досрочное выполнение всех планов, поставленных перед колхозом. Все это помогло колхозу досрочно рассчитаться с государством по рыбодобыче.

Массово-разъяснительную работу с рыбаками ведут агитаторы Жданова, Мизуркина (колхоз имени Ворошилова), Абрамов, Тархов, Нахрачева (колхоз «Передовик»).

Наряду с этим некоторые партийные и комсомольские организации мало проявляют заботы о политико-массовой работе среди рыбаков. Слабо ведется массово-разъяснительная работа в колхозе «8-й съезд Советов» (секретарь партийной организации тов. Прасина), агитаторы на местах лова бывают очень редко. В запущенном состоянии находится агитационно-массовая работа в звеньях гослова Нижне-Вартовского рыбозавода (директор тов. Смоляков, секретарь партийной организации тов. Паршуков). Политорганизаторы тт. Деев и Конрад, находясь в рыболовецких звеньях, не занимались организацией труда рыбаков, поэтому атарменный лов в Сосинском Ёгане был сорван. Не лучше дело обстоит и в других звеньях гослова. В результате план второго квартала по гослову выполнен только на 18,3 процента.

В следствие недооценки массово-политической работы среди рыбаков заведующего отделом культуры тов. Захарова, уполномоченного рыбакколхозсоюза тов. Жилина и начальника рыбоучастка тов. Кондакова районная культлодка до сих пор не вышла в рейс.

Не тревожит тов. Захарова и то, что не во всех рыболовецких бригадах и звеньях имеются библиотечки, радиоприемники и настольные игры. Культурно-просветительные учреждения попрежнему проводят работу на селе, тогда как она должна быть перенесена в рыболовецкие бригады. Для рыбаков мало читается докладов на политические и особенно на научно-естественные темы.

Задача отдела пропаганды и агитации РК КПСС, первичных партийных и комсомольских организаций состоит в том, чтобы в кратчайший срок оживить работу агитаторов, поднять уровень массово-политической работы на путине.

Верховному Совету Российской Советской Федеративной Социалистической Республики, Совету Министров Российской Федеративной Социалистической Республики

Президиум Верховного Совета СССР, Совет Министров СССР и Центральный Комитет Коммунистической партии Советского Союза горячо приветствуют рабочих, колхозников, интеллигенцию, всех трудящихся Российской Советской Федеративной Социалистической Республики и поздравляют их с большим праздником дружной семьи народов нашей социалистической Родины — 300-летием воссоединения Украины с Россией.

Многовековые узы нерушимой дружбы связывают два великих славянских народа — русский и украинский. Эту светлую, нерасторжимую дружбу народы-братья пронесли через суровые испытания столетий. Они развивали и укрепляли ее на основе единства происхождения, близости языка, давних экономических, политических и культурных связей, в совместной освободительной борьбе против общих врагов. Постоянное стремление двух братских народов к тесному единению и вечному союзу завершилось знаменательным историческим актом, провозглашенным Переяславской Радой.

Воссоединение Украины с Россией отвечало коренным интересам и чаяниям русских и украинцев, оно имело величайшее прогрессивное значение для этих народов-братьев. Украинский народ был избавлен от угрозы иноземного порабощения и получил возможность своего национального развития. Русский народ обрел в лице украинского народа верного друга. В результате воссоединения неизмеримо возросли сила, мощь и международный авторитет Российского государства, ставшего центром и опорой для братских народов в борьбе с внешними врагами.

Русский народ прославил себя, как носитель великих революционных идей свободы и прогресса в борьбе против царского самодержавия, помещиков и буржуазии. Под руководством Коммунистической партии, основанной величайшим гением человечества — Владимиром Ильичем Лениным, российский пролетариат сплотил трудящихся России и привел их к победе Великой Октябрьской социалистической революции. В этой героической борьбе активно участвовал украинский пролетариат — один из самых крупных и боевых отрядов рабочего класса России. Победа социалистической революции навсегда освободила народы нашей страны от социального и национального гнета, заложила основы нерушимой дружбы народов, их тесного сотрудничества и взаимной помощи в строительстве коммунистического общества.

Верный идеям ленинско-сталинской национальной политики русский народ оказал щедрую помощь всем народам СССР в создании и укреплении их государственности, в развитии экономики и культуры. В союзе с великим русским народом в братской семье народов могучего Советского Союза украинский народ осуществил свое вековое стремление к воссоединению всех украинских земель в едином Украинском Советском государстве. Украина стала одной из передовых советских республик — республикой угля и металла, мощной машиностроительной индустрии, крупнейшей житницей Советского Союза, одним из крупнейших государств Европы.

В результате победы социализма дружба народов нашей страны превратилась в могучую, непреоборимую силу. Эта дружба еще больше закалилась и окрепла в огне Великой Отечественной войны. Никогда не померкнет слава подвигов русского народа. Его беспримерное мужество и стойкость в защите социалистического Отечества, невиданный в истории героизм на фронтах и самоотверженный труд в тылу завоевали ему всеобщее признание, как выдающегося народа.

Величественные достижения русского народа в развитии экономики и культуры вызывают чувство гордости в сердцах всех советских народов. Все возрастающая индустриальная мощь Москвы и Ленинграда, Урала и Поволжья, Сибири и Дальнего Востока, растущее и крепнущее социалистическое сельское хозяйство Российской Федерации представляют в эти дни знаменательные дни как яркое олицетворение могущества нашей социалистической Родины, идущей к коммунизму.

Выдающиеся достижения русского народа, украинского народа, всех народов Советского Союза, тесно сплоченных вокруг Коммунистической партии и советского правительства, вдохновляют трудящихся всего мира в их борьбе за освобождение от капиталистического рабства, вселяют уверенность в победу сил лагеря мира, демократии и социализма.

Нерушимая дружба русского и украинского народов и всех народов СССР, скрепленная кровью, пролитой в борьбе против общих врагов, сцементированная созидательным творческим трудом и взаимной помощью является величайшим завоеванием нашей страны, могучей животворной силой в борьбе за коммунизм.

Президиум Верховного Совета СССР, Совет Министров СССР и Центральный Комитет Коммунистической партии Советского Союза выражают уверенность в том, что русский народ и все народы Российской Федерации и впредь будут неустанно крепить могущество нашей славной Родины, отдадут все свои силы, энергию и инициативу делу дальнейшего роста тяжелой индустрии, мощного подъема сельского хозяйства, производства предметов народного потребления, неуклонного повышения благосостояния трудящихся.

Да здравствует Российская Советская Федеративная Социалистическая Республика!

Пусть вечно живет нерушимая дружба русского, украинского и всех народов нашей страны!

Да здравствует и процветает наше славное отечество — Союз Советских Социалистических Республик — нерушимый оплот мира во всем мире!

Под знаменем Маркса — Энгельса — Ленина — Сталина, под руководством Коммунистической партии, вперед к победе коммунизма!

Президиум Верховного Совета СССР
Совет Министров СССР
Центральный Комитет Коммунистической партии Советского Союза.

В Совете Министров СССР и Центральном Комитете КПСС

О проведении заготовки кормов в колхозах и совхозах в 1954 году

Совет Министров СССР и ЦК КПСС напоминают местным партийным, советским и сельскохозяйственным органам, руководителям МТС, совхозов и колхозов, что наступил решающий момент по заготовке кормов, проведению ухода за посевами кормовых корнеплодов, силосных и других кормовых культур и обращают внимание обкомов, крайкомов КПСС, ЦК Компартий союзных республик, облисполкомов, крайисполкомов, Советов Министров республик, Министерства сельского хозяйства СССР и Министерства сохозов на то, что только успешное проведение этих работ позволит выполнить план накопления кормов для общественного животноводства и выдачи кормов колхозникам на выработанные трудодни.

Совет Министров СССР и ЦК КПСС постановили:

1. Обязать партийные, советские органы областей, краев и республик, Министерство сельского хозяйства СССР и Министерство совхозов СССР:

а) Обеспечить своевременное окончание в МТС, совхозах и колхозах ремонта сеноуборочных машин, полное использование их на сеноуборке и выполнение каждым сеноуборочным агрегатом сменных норм выработки с тем, чтобы сенокошение на всех площадях естественных сенокосов и сеяных трав было проведено полностью и своевременно.

Там, где не представляется возможным использовать сенокосилки, организовать в колхозах и совхозах ручную косьбу с тем, чтобы не остался нескошенным ни один гектар сенокосов;

б) Добиться на сеноуборке участия возможно большего количества колхозников, рабочих совхозов, обеспечить на заготовке кормов применение мер материальной заинтересованности колхозников, работников МТС и совхозов. В необходимых случаях привлекать на сенокошение трудоспособное сельское население, а также население городов и рабочих поселков без ущерба для работы государственных организаций. Оплату привлекаемого на заготовку кормов населения производить в соответствии с распоряжением Совета Министров СССР от 19 июня 1953 года № 8299.

в) Организовать своевременное и тщательное проведение ухода за посевами кукурузы, подсолнечника на силос, корнеплодов, бахчевых и других кормовых культур с тем, чтобы на всех площадях посевов этих культур получить высокие урожаи. Наряду с силосными культурами широко использовать для силосования дикорастущие травы;

г) Обеспечить во всех колхозах и совхозах своевременное окончание строительства силосных сооружений в размерах, необходимых для выполнения плана закладки силоса, а там, где установленный план силосования не обеспечивает полной потребности в силосе и имеется возможность к увеличению закладки, построить силосные сооружения из расчета полной потребности в силосе общественного животноводства и выдачи силоса колхозникам для скота, находящегося в их личной собственности;

д) Организовать после комбайновой уборки хлебов сбор и скирдование всей соломы и половы, широко используя для этой цели имеющиеся в МТС и совхозах тракторные волокуши, стогометатели и другие средства механизации;

е) Всемерно использовать летний пастбищный период для раздоя коров, нагула скота, широко внедрять стойлово-лагерное содержание коров и другого скота с применением зеленого конвейера.

2. Обязать Министерство автомобильного, тракторного и сельскохозяйственного машиностроения и другие промышленные министерства, имеющие задания по производству сельскохозяйственных машин, обеспечить в кратчайший срок выполнение установленного плана поставки сельскому хозяйству сеноуборочных, силосоуборочных машин, инвентаря и необходимых запасных частей.

* * *

Совет Министров СССР и ЦК КПСС ставят перед правлениями колхозов, директорами МТС и совхозов, райкомами партии и райсоветами, обкомами, крайкомами КПСС, ЦК Компартий союзных республик, облисполкомами, крайисполкомами и Советами Министров республик, как важнейшую государственную задачу—полное обеспечение поголовья скота в колхозах и совхозах кормами, имея в виду, что от этого будет зависеть выполнение плана развития животноводства и повышения его продуктивности.

ОТВЕТЫ НА ВОПРОСЫ ЧИТАТЕЛЕЙ

ЧТО ТАКОЕ „ЕВРОПЕЙСКОЕ ОБОРОНИТЕЛЬНОЕ СООБЩЕСТВО"

Став на авантюристический путь подготовки новой мировой войны, правящие круги США пытаются всюду сколачивать военные блоки и группировки, которые они могли бы использовать в своих агрессивных целях. Одним из таких блоков является так называемое «европейское оборонительное сообщество». Под этой вывеской в Западной Европе возрождаются наиболее реакционные агрессивные силы. Американские империалисты делают ставку прежде всего на возрождение милитаризма в Западной Германии, на восстановление бывшей гитлеровской армии, которая должна стать главной частью «европейской армии».

Но возрождать открыто германский милитаризм правящие круги США не решаются: против этого резко протестуют народы Европы и всего мира. Поэтому они прибегают к обходному маневру, к созданию «европейского оборонительного сообщества» или «европейской армии». Чтобы замаскировать американское происхождение этого плана, выдвинуть его было поручено правительству Франции.

Инициаторы «европейского сообщества» пытались и все еще пытаются обмануть народы тем, что, мол, входя в «европейское сообщество», Западная Германия с её вооруженными силами окажется под контролем других европейских стран и не сможет предпринять каких-либо агрессивных действий против своих соседей.

В мае 1952 г. после длительных дискуссий, проходивших в обстановке острых противоречий, представители правительств Франции, Италии, Бельгии, Голландии, Люксембурга и Западной Германии подписали в Париже договор о создании «европейского оборонительного сообщества» и его «европейской армии». Характерно, что Англия отказалась участвовать в этом сообществе.

Основным руководящим органом «сообщества» или «европейской армии» является, согласно договору, постоянно действующий комиссариат, состоящий из представителей входящих в «сообщество» государств. Члены комиссариата, как указывается в договоре, «не должны следовать или руководствоваться указаниями какого-либо правительства». Комиссариат наделен весьма широкими полномочиями: он решает вопросы комплектования, боевой подготовки и размещения соединений «европейской армии», составляет мобилизационные планы. Он же занимается бюджетом «сообщества», вооружением, распределением ресурсов, размещением заказов и т. д.

Согласно договору, заправилы «сообщества» могут использовать «европейскую армию» для вмешательства во внутренние дела государств—членов «сообщества» «в случае существующих или угрожающих беспорядков» на их территории. Это означает, что «европейская армия», помимо всего прочего, будет выполнять еще и жандармские функции.

Характерной чертой «европейского оборонительного сообщества» является то, что Западная Германия, поскольку она располагает самыми большими военно-промышленными и людскими ресурсами, будет играть в нем главную роль. Вместе с тем создание «европейского оборонительного сообщества» означало бы увековечение раскола Германии, подорвало бы возможность заключения мирного договора с Германией, что противоречит элементарным требованиям безопасности в Европе.

В своем заявлении об итогах Берлинского совещания министров иностранных дел В. М. Молотов указал, что курс США, Англии и Франции на создание «европейской армии» и восстановление милитаризма в Западной Германии «ведет к созданию военной группировки одних европейских государств против других европейских государств. Идти по этому курсу—значит отказаться от задач укрепления мира и безопасности в Европе. Идти по этому пути—значит встать на путь подготовки новой войны в Европе, что ведет к третьей мировой войне».

Не удивительно поэтому, что политика западных держав, направленная на сколачивание «европейской армии» и возрождение германского милитаризма, вызывает законную тревогу во всех странах Европы. Сопротивление этой политики нарастает с каждым днем. Во Франции против создания «европейского оборонительного сообщества» выступают не только широкие слои трудящихся, но и многие буржуазные круги. Французский парламент, несмотря на усиливающийся нажим американской дипломатии и военщины, до сих пор не ратифицировал договора о «европейском оборонительном сообществе». А этот договор может вступить в силу только тогда, когда его ратифицируют все подписавшие его страны.

Отвергая план создания «европейского оборонительного сообщества», народы Европы вместе с тем выражают горячую поддержку предложению советской делегации на Берлинском совещании о создании системы общеевропейской коллективной безопасности, которое нашло свое выражение в советском проекте «Общеевропейского договора о коллективной безопасности в Европе». В этом проекте народы видят путь к устранению угрозы возрождения германского милитаризма, к обеспечению безопасности в Европе.

Ю. Грищенко.

В РК КПСС И ИСПОЛКОМЕ РАЙСОВЕТА

Годовой план рыбодобычи—за пять месяцев

Подводя итоги выполнения плана рыбодобычи за май месяц бюро районного комитета Коммунистической партии Советского Союза и исполком районного Совета депутатов трудящихся постановили: признать победителем социалистического соревнования по выполнению государственного плана рыбодобычи во втором квартале колхоз имени Молотова, Колек-Еганского сельского Совета (председатель колхоза тов. Васильев Г. В., председатель сельского Совета тов. Тайлашев М. И.).

Благодаря тщательной подготовке к путине, хорошей организации труда на лову и применению комбинированного лова рыбаки этого колхоза успешно справились с выполнением социалистических обязательств, принятых на второй квартал. За пять месяцев они выполнили годовой план добычи рыбы, перевыполнив квартальное задание в два с лишним раза.

Самоотверженно трудятся на лову звенья комсомольца Камина Г. Т., Патускина Е. К., Сигильетова А. П., план второго квартала ими выполнен на 250 процентов.

Образцы труда на лову показали рыбаки Камина А. П., Прасина П. П., Сигильетов С. Е. и другие—их квартальные показатели 200—250 процентов.

Бюро РК КПСС и исполком райсовета постановили: вручить колхозу имени Молотова переходящее Красное знамя РК КПСС и исполкома районного Совета депутатов трудящихся, отозвав его из колхоза «Красное знамя» и вступили в соревнование перед окружным комитетом КПСС и исполкомом окружного Совета депутатов трудящихся—занести колхоз имени Молотова на окружную Доску Почета и в книгу Почета.

ПОПРАВКА

В нашей газете № 45 (885) от 3 июня в передовой статье допущена ошибка.

Во втором абзаце второй колонки следует читать: «Рыбак-бригадир **«Комсомолец»** (**Председатель тов. Прасин**) и далее как в тексте.

За редактора В. ТЕРЛЕЕВА.

РД 08899 с. Ларьяк, типография Тюменского облполиграфиздата Тираж 1000 экз. Заказ 84

Пролетарии всех стран, соединяйтесь!

Стахановец

Орган Ларьякского райкома КПСС и районного Совета депутатов трудящихся, Тюменской области

Год издания XIII
№ 47 (887)
Четверг
10
июня
1954 года
Цена 10 коп.

1
Государственная районная Ленинская БИБЛИОТЕКА

Извещение

Исполком Ларьякского районного Совета депутатов трудящихся доводит до сведения депутатов Райсовета о том, что 30 июня 1954 года созывается 7-я сессия Ларьякского районного Совета депутатов трудящихся (4-го созыва), на рассмотрение которой рекомендуются вопросы:

„Об исполнении бюджета 1953 года и о бюджете района на 1954 год", „О ходе подготовки к заготовке кормов и о переводе на стойловое содержание общественного животноводства колхозов района".

Исполком Райсовета.

Социалистическое соревнование — могучий источник развития сельского хозяйства

Социалистическое соревнование, ставшее в наши дни подлинно всенародным, патриотическим движением,— важное средство коммунистического воспитания масс в труде. Оно развивает у тружеников города и деревни неиссякаемую творческую энергию, инициативу, умножает их силы в борьбе за быстрейшее выполнение задач коммунистического строительства.

В ходе соревнования в колхозах, машинно-тракторных станциях и совхозах выросли тысячи замечательных новаторов земледелия и животноводства, талантливых организаторов сельскохозяйственного производства. Широко известны имена прославленных мастеров высоких урожаев: Героя Социалистического Труда звеньевого Марка Озерного, получившего в прошлом году 90 центнеров кукурузы с гектара, дважды Героя Социалистического Труда Алла Анарова, бригада которого ежегодно снимает по 50 и более центнеров хлопка с гектара. Вся страна знает трудовые подвиги доярки подмосковного колхоза Героя Социалистического Труда Клавдии Лощеновой, надоившей в прошлом году около семи тысяч литров молока от каждой коровы. Поистине замечательны успехи передовых механизаторов—Ивана Шайкого, Александра Гиталова, Дмитрия Гонтаря и многих других.

Партия и правительство призвали всех колхозников, работников МТС и совхозов развернуть широкое социалистическое соревнование за решение задач дальнейшего развития всех отраслей социалистического сельского хозяйства. Этот призыв нашел горячую поддержку среди тружеников советской деревни. Они вступают в соревнование за укрепление и всестороннее развитие общественного хозяйства колхозов, увеличение валовой и товарной продукции, своевременное выполнение государственных планов заготовок сельскохозяйственных продуктов, повышение денежных и натуральных доходов колхозов и улучшение материального благосостояния колхозников.

Насколько велика роль социалистического соревнования в борьбе за дальнейшее развитие сельского хозяйства, можно видеть на примере многих десятков передовых бригад, ферм, лучших колхозов и совхозов страны.

Взять, к примеру, сельхозартель «Большевик», Сумской области, которой руководит т. Цыбенко. Несколько лет тому назад этот колхоз ничем не выделялся. Перед колхозниками встала задача—укрепить свое хозяйство, повысить его доходность. На решение ее и были подняты все колхозники. На фермах, в бригадах и звеньях развернулось действенное социалистическое соревнование за достижение высоких производственных показателей.

Соревнование, в котором участвовала все труженики артели, принесло свои плоды. Колхоз «Большевик» теперь представляет собой многоотраслевое механизированное хозяйство. Валовой сбор зерна увеличился за последние три года в полтора раза, технических культур—в пять раз. Значительно поднялась продуктивность общественного скота. Годовой доход артели ныне превысил пять миллионов рублей.

Обращения участников всесоюзных совещаний работников машинно-тракторных станций и совхозов, а также участников Всероссийского совещания передовиков сельского хозяйства с огромным воодушевлением встречены многомиллионной армией тружеников сельского хозяйства. В ответ на эти обращения в колхозной деревне с новой силой нарастает волна социалистического соревнования.

В решении Пленума ЦК КПСС «О дальнейшем увеличении производства зерна в стране и об освоении целинных и залежных земель», принятом 2 марта 1954 года, намечена программа неуклонного развития зернового хозяйства—основы всего сельскохозяйственного производства. Важным источником увеличения производства зерна в течение короткого времени является расширение посевов зерновых культур на залежных и целинных землях.

Участникам соревнования необходимо создать все условия для высокопроизводительного труда, успешного выполнения и перевыполнения установленных норм и заданий, а также взятых ими обязательств. Важно возглавить производственную активность тружеников села, добиться, чтобы социалистическое соревнование в каждом колхозе, МТС и совхозе стало действительно массовым, чтобы оно постоянно помогало труженикам деревни успешно выполнить задачи, поставленные Коммунистической партией и Советским правительством перед сельским хозяйством.

СЕССИЯ ВЕРХОВНОГО СОВЕТА РСФСР

31 мая в Москве открылась пятая сессия Верховного Совета РСФСР. Зал заседаний Большого Кремлевского Дворца заполнили избранники великого русского народа и других народов Российской Федерации. Присутствуют многочисленные гости.

Единогласно принимается следующая повестка дня:

1. Утверждение Государственного бюджета РСФСР на 1954 год и отчета об исполнении государственного бюджета РСФСР за 1953 год.
2. Утверждение Указов Президиума Верховного Совета РСФСР.

Председатель Верховного Совета РСФСР депутат **Л. Н. Соловьев** предоставляет слово для доклада министру финансов РСФСР депутату **И. И. Фадееву**.

—Народы Российской Федерации,—говорит докладчик,— достигли больших успехов в хозяйственном и культурном строительстве. Государственный план развития народного хозяйства РСФСР на 1953 год в целом был выполнен успешно.

Государственный бюджет выполнен по доходам на 100 процентов и по расходам на 99,8 процента.

Общий объем Государственного бюджета РСФСР на 1954 год намечен в сумме 66570,1 миллиона рублей, что означает увеличение против прошлого года на 8,3 процента.

Характеризуя отдельные статьи бюджета, докладчик подчеркивает, что основная часть средств республики—60787,1 миллиона рублей направляется на финансирование народного хозяйства и социально-культурных мероприятий. В цифрах бюджета наглядно проявляется постоянная забота партии и правительства о повышении материального и культурного уровня жизни трудящихся.

Республиканская и местная промышленность должна выработать в нынешнем году товаров народного потребления на 109 миллиардов рублей. Серьезные задачи предстоит решить по дальнейшему подъему сельского хозяйства. Только за счет освоения новых земель республика должна дать стране в 1955 году дополнительно 650—700 миллионов пудов зерна.

Увеличивается вложение в жилищное строительство, благоустройство городов, на содержание начальных, семилетних и средних школ, на расходы по здравоохранению.

Говоря о доходах бюджета, докладчик подвергает критике ряд министерств, предприятия которых не справляются с государственными заданиями и в результате не дают крупные суммы налога с оборота.

—Трудящиеся нашей республики,—говорит в заключение докладчик,—с величайшим удовлетворением встретили Указ Президиума Верховного Совета СССР о награждении Российской Советской Федеративной Социалистической Республики орденом Ленина. В ответ на эту высокую награду русский народ, все народы Российской Федерации будут еще самоотверженнее бороться за дальнейшее укрепление могущества Советского государства и безопасности нашей Родины, за новый подъем социалистической экономики и культуры, за неуклонное повышение благосостояния народа.

С докладом Бюджетной комиссии выступил Председатель Бюджетной комиссии депутат **С. П. Афанасьев**.

Он предлагает утвердить отчет об исполнении Государственного бюджета РСФСР за 1953 год и Государственный бюджет республики на 1954 год с поправками Бюджетной комиссии

На этом первое заседание Верховного Совета Российской Федерации заканчивается.

1 июня на сессии Верховного Совета РСФСР началось обсуждение Государственного бюджета РСФСР на 1954 год и отчета об исполнении Государственного бюджета республики за 1953 год.

Депутат **А. П. Волков** (Московская область) сообщил, что в колхозах Подмосковья лучше, чем в прошлые годы, используется техника, повысилось качество полевых работ, широко применяются достижения науки и передового опыта. В агротехнику колхозного производства прочно вошел квадратно-гнездовой способ посадки картофеля. Большие работы проведены по расширению парниково-тепличного хозяйства.

Депутат **М. И. Захаров** (Алтайский край) рассказал о том, как колхозники, работники МТС, совхозов и специалисты сельского хозяйства борются за выполнение заданий партии и правительства по увеличению производства зерна. На 1 июня, несмотря на сложные погодные условия, колхозы и совхозы края перевыполнили план сева яровых культур. Задание партии и правительства по увеличению площадей под яровой пшеницей за счет освоения новых земель значительно перевыполнено.

О ходе строительства Куйбышевского гидроузла рассказал депутат **И. В. Комзин** (Куйбышевская область). На строительстве проложено более 700 километров высоковольтной электросети. Построено 400 километров железных и около 200 километров шоссейных и асфальтированных дорог. Сооружено более 300 тысяч квадратных метров жилой площади для строителей. Успешно возводятся основные гидротехнические сооружения. Создано 12-километровая перемычка, ограждающая строительство со стороны Волги. Из котлована будущей гидроэлектростанции вынуто более 10 миллионов кубометров земли. В будущем году предстоит смонтировать гидроагрегаты и дать первый ток.

Депутат **А. В. Семов** (Чувашская АССР) привел цифры и факты, свидетельствующие о расцвете Советской Чувашии. Республика имеет развитую промышленность и оснащенное современной техникой сельское хозяйство. Чувашия становится одним из центров текстильной промышленности.

Депутат **К. Д. Антошкина** (Ленинград) заявила, что промышленные предприятия города выполнили план первого квартала текущего года по выпуску промышленной продукции на 104 процента. В нынешнем году в Ленинграде будет построено около 400 тысяч квадратных метров жилой площади.

—В проекте бюджета,—подчеркнула Министр культуры РСФСР депутат **Т. М. Зуева**,—нашла яркое отражение забота Советского государства о благе народа. На социально-культурные мероприятия ассигнуется в этом году более 42 миллиардов рублей. Сейчас в РСФСР имеются более 33 тысяч киноустановок и кинотеатров, 70 тысяч массовых библиотек, 65 тысяч районных Домов культуры, сельских колхозных клубов и читален.

Промышленность Новосибирска, сообщил депутат **И. Г. Шкарбан**, выпускает сейчас продукции в шесть раз больше, чем в довоенном 1940 году, и на 70 процентов больше, чем в 1950 году. Значительно перевыполнен план сева на целинных и залежных землях.

В прениях выступили также депутаты П. Н. Бобровников (Москва), М. П. Астахов (Тульская область), П. Н. Щербаков (Марийская АССР), В. С. Тотоев (Северо-Осетинская АССР), министр торговли РСФСР И. А. Лукатов и другие. Все ораторы поддержали предложение об утверждении Государственного бюджета РСФСР на 1954 год с поправками Бюджетной комиссии.

На вечернем заседании 2 июня закончилось обсуждение вопроса об утверждении Государственного бюджета РСФСР на 1954 год и отчета об исполнении бюджета за 1953 год.

(Окончание см. на 2-й стр.)

Сессия Верховного Совета РСФСР

(Начало см. на 1 стр.).

С заключительным словом выступил Министр Финансов РСФСР депутат **И. И. Фадеев**. Он сообщил, что Совет Министров РСФСР рассмотрел предложенные Бюджетной комиссией поправки к бюджету и принимает их.

После заключительного слова председателя Бюджетной комиссии депутата **С. П. Афанасьева** Верховный Совет единогласно утверждает Государственный бюджет на 1954 год и отчет об исполнении Государственного бюджета за 1953 год. Бюджет утвержден по доходам в сумме 66 664 732 тысячи рублей и по расходам — в сумме 66 592 093 тысячи рублей с превышением доходов над расходами в 72 639 тысяч рублей. Единогласно принимается Закон о Государственном бюджете РСФСР на 1954 год.

Затем Верховный Совет утверждает Указы об образовании новых министерств РСФСР, о разукрупнении некоторых областей Российской Федерации, «О государственном флаге РСФСР», об отмене Указа Президиума Верховного Совета РСФСР от 2 апреля 1947 года «О внесении изменений в кодекс законов о браке, семье и опеке РСФСР», утверждаются Указы о назначении заместителем Председателя Совета Министров РСФСР **И. Н. Беспалова**, о назначении министрами: промышленности продовольственных товаров—**В. Н. Соколова**, промышленных товаров широкого потребления—**А. И. Рыбакова**, совхозов—**Т. А. Юкина**, лесной промышленности **А. В. Кудрявцева**, промышленности местных и полочных продуктов—**Н. И. Смирнова**, рыбной промышленности—**А. К. Обухова**. Принимается постановление об избрании членом Верховного Суда РСФСР **Д. С. Титова**.

Вопросы порядка дня сессии исчерпаны. Пятая сессия Верховного Совета РСФСР объявляется закрытой.

(ТАСС).

В КОМИТЕТЕ ПО МЕЖДУНАРОДНЫМ СТАЛИНСКИМ ПРЕМИЯМ „ЗА УКРЕПЛЕНИЕ МИРА МЕЖДУ НАРОДАМИ"

Вручение Международной Сталинской премии советской общественной деятельнице Н. В. Поповой

3 июня с. г. в Свердловском зале Кремля состоялось вручение Международной Сталинской премии «За укрепление мира между народами» видной общественной деятельнице, секретарю ВЦСПС, председателю Антифашистского комитета советских женщин **Н. В. Поповой**.

Приветствовать лауреата пришли члены Советского Комитета Защиты Мира, Антифашистского комитета советских женщин, представители профсоюзов, женский актив столицы. В зале находились также гостящие в СССР участники недавно происходившей в Берлине сессии Всемирного Совета из Китая, Индии, Бирмы и других стран.

После оглашения постановления комитета от 12 декабря 1953 г. о присуждении Н. В. Поповой Международной Сталинской премии академик Скобельцын под бурные, продолжительные аплодисменты присутствующих вручает Н. В. Поповой диплом и Золотую медаль лауреата Международной Сталинской премии мира.

Лауреата тепло приветствовали председатель Советского Комитета Защиты Мира **Н. С. Тихонов**, секретарь ВЦСПС **К. С. Кузнецова**, член президиума Антифашистского комитета советских женщин **Т. М. Зуева**, старейшая работница комбината «Трехгорная мануфактура» **А. П. Жарова**, представительница Всекитайской федерации женщин, член Всемирного Совета Мира **Лю Цуэй**, председатель Международной Демократической федерации женщин **Жени Коттон**.

С ответной речью выступила лауреат Международной Сталинской премии Н. В. Попова.

(ТАСС).

ПИСЬМА В РЕДАКЦИЮ

В честь 300-летия воссоединения Украины с Россией

В честь 300-летия воссоединения Украины с Россией колхозники колхоза «Комсомолец», Корликовского Совета, строительная бригада включились в социалистическое соревнование.

Строительная бригада успешно ведет работу. С каждым днем повышается их производительность труда. Пильщики на пару раньше выпиливали по 60—65 метров, то сейчас пилят по 120 метров и больше. 6 человек на рубке сруба за день вырабатывали до 70 метров, в настоящее время 4 человека вырабатывают 100 метров.

Строители взяли на себя социалистическое обязательство—к 25 августа закончить постройку детских яслей и радиоузла.

Активное участие в строительстве принимает комсомольская организация. Комсомольцы Хохлянкин, Медведев, Прасин Алексей не только проводят беседы со строителями, но и оказывают практическую помощь.

Но не все еще правильно осознали важность этого дела, некоторые строители, как Кунин Семен, Манин Петр и другие опаздывают на работу на час и больше.

П. Потухова.

По выигрышным вкладам

4 апреля 1954 года состоялся 23-й тираж выигрышей по вкладам.

Выигрышный вклад № А 181 выиграл 50 проц. Комиссией исчислен выигрыш от среднеполугодового остатка вклада в сумме 147 рублей.

Сумма зачислена во вклад вкладчика.

Р. Корякина.
Главный бухгалтер центрсберкассы.

МАТЕРИНСКАЯ БЛАГОДАРНОСТЬ

Мне 57 лет, я воспитываю двоих детей. Муж мой погиб на фронте во время Великой Отечественной войны. Дети мои учатся в Ларьякской средней школе. Галя учится в 7 классе, Анатолий—в 5 классе.

Ежемесячно я получаю на детей пособие. Кроме этого в апреле месяце Ларьякский райсобес оказал мне безвозвратную помощь — приобрел для моих детей кожаную обувь.

От всего материнского сердца благодарю Ларьякский райсобес за оказанную мне помощь.

А. Соколова.
Охтеурский рыбоучасток.

О содержании собак

На основании решения № 29 от 5 июня 1954 г. исполком Ларьякского сельского Совета депутатов трудящихся извещает: граждане, имеющие собак, должны держать их на привязи не зависимо от породы и возраста собаки.

Все бегающие собаки будут подлежать уничтожению или на их владельцев будет налагаться штраф.

И. Чернавский.
Председатель Ларьякского сельского Совета депутатов трудящихся.

Международный обзор

НАРОДЫ ЗЕМНОГО ШАРА ПРИВЕТСТВУЮТ РЕШЕНИЯ СЕССИИ ВСЕМИРНОГО СОВЕТА МИРА

Простые люди во всех странах с большим одобрением встретили решения происходившей в конце мая в Берлине чрезвычайной сессии Всемирного Совета Мира. «Голос миллионов простых людей»—называет решения сессии чехословацкая газета «Руде Право». И это действительно так. Чрезвычайная сессия Всемирного Совета Мира обсудила и вынесла решения, которые затрагивают кровные интересы каждого человека.

Сессия приняла резолюцию по вопросу об атомном оружии. Атомную энергию, это одно из высших достижений человеческого гения, империалисты хотят направить на массовое истребление людей. Определенные круги США пытаются запугать народы водородной бомбой. Пепел недавно взорванной в Тихом океане американской водородной бомбы упал на головы японских рыбаков, многие из которых умерли.

Чрезвычайная сессия Всемирного Совета Мира в своем решении записала: «От имени народов мы требуем в качестве самой неотложной меры—заключения международного соглашения, содержащего обязательство не производить больше атомных и водородных бомб и не применять этих видов оружия».

Громадное значение имеет и принятая сессией резолюция по вопросу о безопасности народов. В ней отмечается, что угроза военного вмешательства Соединенных Штатов Америки в конфликт в Индо-Китае, американское давление с целью перевооружения Западной Германии под вывеской так называемого «европейского оборонительного сообщества», политика раскола Европы и Азии посредством военных блоков, испытание атомного оружия,—«все это новые причины для тревоги народов после первых надежд, связанных с переговорами». Резолюция подчеркивает, что народы мира могут и должны добиться успешного завершения Женевского совещания, отклонения боннского и парижского договоров, направленных на возрождение в Западной Германии гитлеровской военной машины, достижения соглашения между правительствами о прекращении испытаний атомного оружия и о его запрещении.

На всех континентах земного шара люди доброй воли приветствуют решения Берлинской сессии Всемирного Совета Мира. Китайская газета «Женьминьжибао» подчеркивает, что решения Берлинской сессии Совета Мира «способствуют дальнейшему развитию движения в защиту мира и обрекают на провал политику войны, проводимую правящими кругами некоторых стран».

НА ЖЕНЕВСКОМ СОВЕЩАНИИ

На Женевском совещании министров иностранных дел достигнут первый успех на пути к восстановлению мира в Индо-Китае. 29-го мая участники совещания договорились о том, чтобы представители французской и вьетнамской армий немедленно встретились в Женеве и в Индо-Китае для рассмотрения вопроса: как расположить войска после прекращения военных действий.

Вслед за достижением указанного соглашения в Женеве продолжались закрытые заседания участников совещания, посвященные мирному урегулированию индокитайской проблемы. В ходе этих заседаний делегация Китайской Народной Республики внесла предложения об основных принципах соглашения о прекращении огня в Индо-Китае. Во время обсуждения предложений, как сообщает зарубежная печать, наметилось сближение точек зрения.

Однако делегация США на совещании в Женеве продолжает затруднять решение стоящих перед ним задач. В частности, американская делегация создает трудности в решении вопроса о составе комиссии нейтральных государств, которая осуществляла бы контроль над соблюдением условий перемирия в Индо-Китае. Как известно, делегация Советского Союза предложила создать такую комиссию в составе представителей Польши, Чехословакии, Индии и Пакистана. Американские представители возражают против такого состава комиссии. В кругах наблюдателей в Женеве отмечают, что возражения Соединенных Штатов исходят из их стремления помешать восстановлению мира в Индо-Китае.

А. Артбмов.

За редактора
В. ТЕРЛЕЕВА.

Алина Евдокия Федоровна, проживающая в с. Нижне-Вартовском, Ларьякского района, возбуждает дело о расторжении брака с **Поспеловым** Михаилом Александровичем, проживающим в с. Нижне-Вартовском, Ларьякского района.

Дело подлежит рассмотрению в народном суде Ларьякского района.

РД 083100 с. Ларьяк, типография Тюменского облполиграфиздата Тираж 1000 экз. Заказ 85

Пролетарии всех стран, соединяйтесь!

Стахановец

Орган Ларьякского райкома КПСС и районного Совета депутатов трудящихся, Тюменской области

Год издания XIII
№ 48 (888)
Воскресенье
13 июня
1954 года
Цена 10 коп.

Трудящиеся Советского Союза! Еще теснее сплотимся вокруг Коммунистической партии и Советского правительства, мобилизуем наши силы и творческую энергию на великое дело построения коммунистического общества в нашей стране!

(Из Призывов ЦК КПСС к 1 Мая 1954 года).

В Совете Министров СССР

О выпуске Государственного займа развития народного хозяйства СССР (выпуск 1954 года)

В целях привлечения средств населения для финансирования мероприятий по осуществлению пятого пятилетнего плана развития СССР Совет Министров Союза ССР **постановил:**

1. Выпустить Государственный заем развития народного хозяйства СССР (выпуск 1954 года) на сумму 16 миллиардов рублей сроком на 20 лет.

2. Облигации займа и выигрыши по ним освободить от обложения государственными и местными налогами и сборами.

3. Утвердить представленные Министерством финансов СССР условия выпуска Государственного займа развития народного хозяйства СССР (выпуск 1954 года).

Новый Государственный заем развития народного хозяйства СССР

С большим воодушевлением трудящиеся Ларьякского района встретили переданную по радио весть о выпуске нового Государственного займа развития народного хозяйства СССР (выпуск 1954 года).

На предприятиях и в учреждениях райцентра, во всех колхозных селах района трудящиеся собрались на митинги, на которых единодушно решили отдать свой двухнедельный заработок нашей Родине взаймы, чтобы на эти сбережения строились новые школы и больницы, заводы и фабрики, электростанции и культурные учреждения, чтобы наша страна стала еще могущественнее и краше.

Государственный заем развития народного хозяйства СССР (выпуск 1954 года) вышел в сумме на 16 миллиардов рублей сроком на 20 лет. Облигации займа и выигрыши по ним освобождаются от обложения государственными и местными налогами и сборами.

По облигациям займа весь доход выплачивается в форме выигрыша. Общая сумма выигрышей установлена в среднем за двадцатилетний срок займа из расчета 3 процента в год.

В течение двадцатилетнего срока займа выигрывает 35 процентов всех облигаций, а остальные 65 процентов облигаций погашаются по их нарицательной стоимости.

Выигрыши по займу устанавливаются в размере 10000, 5 000, 1000, 500 и 200 рублей на сторублевую облигацию.

В течение двадцатилетнего срока займа проводится 40 тиражей выигрышей—по 2 тиража ежегодно, начиная с 1955 года в сроки, установленные Министерством финансов СССР.

Выигравшая облигация погашается и исключается из дальнейших тиражей.

Невыигравшие облигации погашаются (выкупаются) по их нарицательной стоимости с 1 декабря 1959 г. в течение 15 лет, остающихся до конца срока займа. Облигации займа, подлежащие выкупу в 1959-1974 гг. определяются ежегодно тиражами погашения; сроки проведения тиражей погашения устанавливаются Министерством финансов СССР.

Облигации не вошедшие в тиражи погашения, выкупаются с 1 декабря 1974 года.

Облигации, на которые пали выигрыши, а также облигации, подлежащие выкупу по их нарицательной стоимости могут быть предъявлены до 1 декабря 1975 года; по истечении этого срока облигации, не предъявленные к оплате, утрачивают силу и оплате не подлежат.

Государственный заем развития народного хозяйства СССР (выпуск 1954 года) явится новым вкладом в дело строительства коммунистического общества и приблизит цель построения коммунизма в нашей стране.

Взаймы государству

Колхозники, рабочие и служащие с. Корлики собрались в красном чуме, чтобы прослушать постановление Совета Министров СССР о выпуске Государственного займа развития народного хозяйства СССР и дать взаймы государству свои сбережения.

Организованно прошла подписка на заем. Трудящиеся с. Корлики подписались на сумму 13860 рублей.

Подписка на заем продолжается.

ТРУДЯЩИЕСЯ РАЙОНА ПОДПИСЫВАЮТСЯ НА НОВЫЙ ГОСУДАРСТВЕННЫЙ ЗАЕМ

На благо Родины

9 июня коллектив районного Совета депутатов трудящихся, прослушав сообщение Совета Министров СССР о выпуске нового Государственного займа развития народного хозяйства СССР (выпуск 1954 г.), провел митинг, на котором работники райсовета единодушно одобрили постановление партии и правительства о выпуске нового Государственного займа.

Председатель исполкома районного Совета депутатов трудящихся тов. Толмачев рассказал коллективу о значении нового Государственного займа, о достижениях нашей социалистической Родины, о могуществе Советского Союза, о великой заботе партии и правительства о благосостоянии народа нашей страны.

В заключение тов. Толмачев сказал:

—Я подписываю на новый заем 50 процентов своего месячного заработка, вношу наличными 300 рублей и прошу последовать моему примеру.

Заведующий райфинотдела тов. Решетников, подписываясь на заем, вносит наличными 400 рублей.

Киномеханик Колек-Еганского красного чума тов. Ламбин, подписавшись на заем, внес всю подписку наличными.

Заведующий Корликовского красного чума тов. Тархов, подписав свой полумесячный заработок, наличными внес 200 рублей.

С большим подъемом прошел митинг в коллективе райсовета. Коллектив райсовета провел подписку на 20 000 рублей и внес наличными более 2000 рублей.

П. Захаров.

Связисты подписываются на заем

В коллективе районной конторы связи дружно идет подписка на новый заем. Как только по радио была передана весть о займе, связисты собрались на митинг, на котором решили дать нашему государству взаймы двухнедельный заработок.

Первым подписался начальник районной конторы связи тов. Питухин А. В. на 900 рублей, из которых 200 рублей внес наличными. Один за другим подписываются связисты на заем.

Возчик почты Сигильтева Зоя, подписавшись на заем, заявила:

—Я комсомолка даю государству свой двухнедельный заработок. Пусть мое небольшое вложение поможет Советскому государству.

За короткий срок связисты подписались на сумму около 8 тысяч рублей. Подписка продолжается.

К. Васильев.

Свои сбережения—любимой Родине

На высоком идейном уровне прошел митинг в районной конторе заготживсырье, посвященный выпуску нового Государственного займа развития народного хозяйства СССР (выпуск 1954 года).

Тов. Кугаенский подробно ознакомил собравшихся с условиями Государственного займа развития народного хозяйства СССР, рассказал о значении нового займа для социалистической промышленности и сельского хозяйства.

Члены коллектива активно подписали свой полумесячный заработок на заем. За короткое время на заем подписалось 12 человек. Сумма их подписки составила 3405 рублей, из которой внесено наличными более 600 рублей.

Подписка на заем продолжается.

К. Петров.

КОРОТКО

С большой радостью встретили трудящиеся района постановление Совета Министров СССР о выпуске нового займа.

Дружно проходит подписка на заем в с. Нижне-Вартовском, Охтеурье, Колек-Ёгане, в далекой Толькe и других деревнях и селах района.

Семинар работников культуры

На днях в Ларьяке проходил районный семинар работников культуры.

Собравшиеся прослушали доклады и лекции: «Итоги работы 1-й сессии Верховного Совета СССР», «Квадратно-гнездовой способ посадки картофеля», «О моральном облике молодого человека» и другие.

Пропагандист РК КПСС т. Низовских провела собеседование с работниками культуры по докладу Н. С. Хрущева «О мерах дальнейшего развития сельского хозяйства». После докладов собравшиеся разбились на три секции.

Заведующая абонентом окружной библиотеки тов. Черемисова вела библиотечную секцию. Она подробно рассказала о работе библиотекаря с читателями, оказав большую практическую помощь в работе.

Заведующий окружного отдела культуры тов. Сибирцев рассказал о работе с периодической печатью, ознакомил подробно с планированием, отчетностью, финансированием и другими вопросами.

В конце семинара было проведено совещание работников культуры совместно с руководящим активом.

С докладом о работе культурно-просветительных учреждений выступил заведующий районного отдела культуры тов. Захаров.

Выступавшие в прениях вскрыли серьезные недостатки в работе культурно-просветительных учреждений. Они указали на то, что в период путины многие культпросветучреждения не перенесли центр своей работы к рыбакам на места лова, мало еще вели агитационно-массовой работы среди охотников, слабо прививается сельское хозяйство в быт национального населения, мало на селе читается докладов, проводится бесед. Слабо привлекается сельская интеллигенция в работе клубов, библиотек, изб-читален. При некоторых культпросветучреждениях не созданы кружки художественный самодеятельности, а если и созданы, то работают слабо, от случая к случаю.

Неудовлетворительно работает и районный Дом культуры. Работники Дома культуры очень пассивно относятся к организации молодежи в кружки художественной самодеятельности. В Доме культуры часто можно видеть скандалы пьяных, слышать грубую ругань, да и сами работники Дома культуры являются на работу в пьяном виде. Вечера художественной самодеятельности бывают только по датам красного календаря и в большинстве случаев проводятся только силами учащихся Ларьякской средней школы. Художественный руководитель тов. Барышева отгородилась от молодежи. В Доме культуры нет ни книг, не журналов, ни настольных игр, нетанцующим товарищам там приходится скучать.

Совещание наметило пути к устранению этих серьезных недостатков, оказало большую помощь работникам культуры в дальнейшей работе. Мы желаем,—заявили они,—чтобы такие семинары проводились чаще.

Мателева, Никурова.

XI съезд профсоюзов СССР

7 июня в Москве начал работу XI съезд профессиональных союзов СССР. 1364 делегата съезда представляют сорокамиллионную армию членов советских профсоюзов. На съезде присутствуют делегации многих зарубежных профсоюзных и рабочих организаций. Присутствует также делегация Всемирной Федерации Профсоюзов во главе с генеральным секретарем Федерации Лун Сайяном.

12 часов дня. За столом Президиума занимают места Председатель ВЦСПС тов. Н. М. Шверник, секретари ВЦСПС, в ложах—члены Президиума ЦК КПСС товарищи К. Е. Ворошилов, Г. М. Маленков, А. И. Микоян, Н. С. Хрущев, секретари ЦК КПСС т.т. П. Н. Поспелов, М. А. Суслов. Делегаты и гости встают и приветствуют их бурными продолжительными аплодисментами.

Съезд открывает Председатель ВЦСПС тов. Н. М. Шверник.

С большим подъемом избирается почетный президиум съезда в составе членов Президиума Центрального Комитета Коммунистической партии Советского Союза. Н. А. Булганина, К. Е. Ворошилова, Л. М. Кагановича, Г. М. Маленкова, В. М. Молотова, М. Г. Первухина, М. З. Сабурова, Н. С. Хрущева.

Принимается следующая повестка дня:

1. Отчетный доклад Центрального Совета Профессиональных Союзов.
2. Отчетный доклад Центральной Ревизионной комиссии ВЦСПС.
3. Об изменениях в Уставе профессиональных союзов СССР.
4. Выборы Всесоюзного Центрального Совета Профессиональных Союзов и Центральной Ревизионной комиссии ВЦСПС.

Слово предоставляется секретарю ЦК КПСС тов. М. А Суслову. Он оглашает приветствие съезду от Центрального Комитета Коммунистической партии Советского Союза и Совета Министров Союза ССР.

Затем съезд приступает к обсуждению первого вопроса. Слово для доклада предоставляется Председателю ВЦСПС тов. **Н. М. Швернику**.

Докладчик говорит об успехах, одержанных трудящимися Советского Союза в социалистическом строительстве, подробно останавливается на участии профсоюзов в развитии народного хозяйства, на вопросах социалистического соревнования, на участии профсоюзов в борьбе за подъем сельского хозяйства, говорит об укреплении международного рабочего единства.

Заканчивая свой доклад, тов. Шверник подчеркивает, что профессиональные союзы являются верным помощником и надежной опорой Коммунистической партии в деле воспитания трудящихся активными, преданными Родине строителями коммунистического общества. В борьбе за дальнейший расцвет социалистической Родины, за неуклонный рост материального благосостояния и культурного уровня народа профессиональные союзы еще теснее сплотят трудящихся вокруг Коммунистической партии Советского Союза.

Заключительные слова докладчика, провозгласившего здравицу в честь Коммунистической партии Советского Союза, собравшиеся встречают бурными, продолжительными аплодисментами. Работа съезда продолжается.

(ТАСС).

Заведующая сельским клубом

Более девяти лет работает тов. Западнова на культурно-просветительной работе. Сейчас она работает заведующей Охтеурским сельским клубом. Приятно войти в этот всегда чистый, уютный клуб: на стенах висят портреты, лозунги и плакаты. Зайдешь, осмотришься и подумаешь, что здесь работает человек любящий свое дело.

Антонину Григорьевну знает все село. Спроси у любого колхозника или колхозницы—кто такая Западнова? — каждый станет рассказывать о ней с любовью и уважением. Тов. Западнова не только хороший работник, но она и чуткая, заботливая мать, воспитывающая двух детей.

У ней хватает времени выполнять свое дело, заниматься общественной работой и воспитывать своих детей.

В Охтеурском сельском клубе ежемесячно читается не менее 3—4 докладов или лекций, проводятся вечера художественной самодеятельности. Драматический кружок, которым руководит тов. Западнова уже в нынешнем году подготовил 6 пьес, например, «Соседи» «Юбилей» «Медведь».

А. Г. Западнова не ограничивается работой только в клубе, она частый гость у рыбаков. Антонина Григорьевна выезжает к ним не только за тем, чтобы почитать свежий номер газеты или журнала, она оказывает и практическую помощь.

Очень хорошо было организовано празднование «300-летия воссоединения Украины с Россией». После торжественного собрания трудящиеся села вышли на массовое гуляние.

Тов. Западнова отдает все силы и знания для улучшения своей работы. Она хорошо помнит задачи, поставленные сентябрьским Пленумом ЦК КПСС перед работниками культурно-просветительных учреждений.

Л. Черемисова.

Письма в редакцию

За честный труд

В феврале месяце 1954 года моя дочь в возрасте двух с половиной лет заболела тяжелой болезнью. Пролежав в постели два месяца, моя дочь не получила должной медицинской помощи со стороны Охтеурского врачучастка. Тогда я решила ехать с ребенком в Ларьякскую райбольницу не имея надежды на восстановление жизни ребенку.

Медицинский персонал районной больницы с полной серьезностью отнеслись к тяжело больному ребенку. Благодаря чуткому отношению со стороны врачей Катаева, Куркова, Сумпной и всего медицинского персонала райбольницы, жизнь моей дочери была спасена. В настоящее время девочка чувствует себя прекрасно.

От всего сердца благодарю врачей Катаева, Куркова, Сумину и весь медицинский персонал больницы за спасение жизни моему ребенку и желаю успеха в вашем благородном труде.

Н. Г. Овчаренко.
Охтеурский рыбоучасток.

Форменный бюрократ

Мероприятия партии и правительства, направленные на улучшение материального и культурного благосостояния трудящихся обязывают каждого советского гражданина честно и добросовестно относиться к своим обязанностям, чутко прислушиваться к голосу масс.

Однако совсем забыл об этом начальник Нижне-Вартовской пристани тов. Фомин. Вместо того, чтобы образцово обслуживать пассажиров, тов. Фомин, являясь начальником вокзала, сам показывает дурной пример грубого и нетактичного обращения с пассажирами.

Так, 5-го июня в присутствии молодых капитанов парохода «Елизаров» на вопрос пассажиров «не будет ли каких изменений в отношении следования парохода «Орджоникидзе»—он грубо, не отрывая глаз от газеты, ответил: —Педагогам стыдно задавать такие вопросы и слушать каждую юбку.

А на вопрос «почему не работает имеющаяся доска расписаний», ответил, что в этом нет надобности. Такое отношение к делу и поведение не подобает руководителю государственного учреждения.

Пассажирам не понятно: для чего существует доска расписаний? Не пора ли тов. Фомину повернуться лицом к пассажирам и не подменять живую руководящую работу канцелярско-бюрократическими методами работы.

Группа пассажиров.

В странах народной демократии

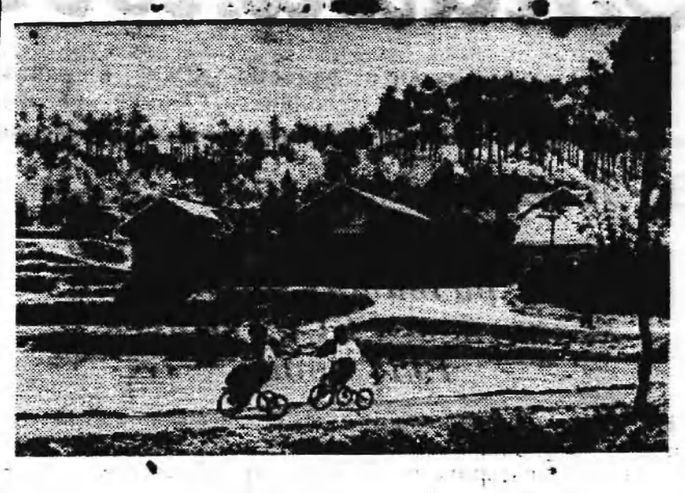

Китайская Народная Республика.
Дом в деревне Шаошань (уезд Сянтань, провинция Хунань), где родился и жил до 12 лет Председатель Центрального Народного Правительства Мао Цзе-дун. Фото агентства Синьхуа. Прессклише ТАСС.

Лесные богатства Китая

По разнообразию древесных пород Китай занимает первое место в мире. В стране произрастают более пяти тысяч различных видов деревьев. Созданное руками многих поколений, лесное богатство является гордостью китайского народа.

За последние четыре года в стране было засажено лесом свыше 16 тысяч гектаров и под заповедники отведено около 38 тысяч гектаров.

Огромная работа по лесонасаждению проведена в стране весной этого года.

Суворовские торжества в Чехословакии

На днях союз Чехословако-советской дружбы организовал в Горжовицком районе суворовские торжества, связанные с пребыванием в этом районе зимой 1799—1800 гг. русских войск под командованием А. С. Суворова, возвращавшихся с итальянского фронта.

В большинстве сел Горжовицкого района были организованы беседы о славном русском полководце А. В. Суворове, демонстрировали советские фильмы.

В городе Церховице на доме №81, в котором 18 декабря 1799 года останавливался А. В. Суворов, была установлена мемориальная доска.

Движение за рационализацию производства в Венгрии

Рабочие и инженеры предприятий легкой промышленности Венгрии, развертывая борьбу за расширение выпуска товаров народного потребления, внесли в первом квартале почти 21 тысячу рационализаторских предложений, из которых принято 11 тысяч и свыше девяти тысяч уже внедрены в производство.

(ТАСС).

Забастовочное движение в странах капитала

Япония

Профсоюзы трех металлургических заводов, входящие в национальную федерацию профсоюзов рабочих металлургической промышленности Японии объявили 24-часовую забастовку. Забастовка объявлена в поддержку требованию по повышению заработной платы.

Длительную забастовку объявили сталеплавильщики 5 компаний, входящие также в эту федерацию.

Гондурас

Руководители забастовки 25 тысяч рабочих банановых плантаций Гондураса, продолжающейся уже более месяца, отклонили предложение компании «Юнайтед Фрут Компани» о прекращении забастовки.

Бастующие требуют увеличения заработной платы от 30 процентов до 72 процентов, оплаты сверхурочных часов и улучшения медицинского обслуживания.

Аргентина

Бастующие рабочие металлургической промышленности Аргентины по распоряжению профсоюза должны были 7 июня возобновить работу. Однако ввиду отказа предпринимателей удовлетворить требования о повышении заработной платы на 40 процентов. Значительное число рабочих продолжает бастовать.

Бастующие рабочие провели на одной из площадей Буэнос-Айреса большой митинг.

(ТАСС).

За редактора В. ТЕРЛЕЕВА

РД 088101 с. Ларьяк, типография Тюменского облполиграфиздата Тираж 1000 экз. Заказ 86

Пролетарии всех стран, соединяйтесь!

Стахановец

Орган Ларьякского райкома КПСС и районного Совета депутатов трудящихся, Тюменской области

Год издания XIII
№ 49 (889)
Четверг
17
июня
1954 года
Цена 10 коп.

Государственная ордена Ленина БИБЛИОТЕКА СССР

Первая в Крыму гидроэлектростанция

В селе Вишенное, Крымской области, вступила в строй первая в Крыму государственная сельская гидроэлектростанция, построенная на горной реке. Две турбины дают ток колхозам имени Кирова и имени Хрущева. (ТАСС).

Участие молодых рыбаков на лову

Активно участвуют на лову молодые рыбаки, работники рыбной промышленности района.

Образцы труда показали молодые рыбаки колхоза имени Молотова. Звено, руководимое комсомольцем Каминым Г., план рыбодобычи во втором квартале выполнило на 250 процентов.

Молодежное звено Прасина Г. В. (колхоз «Ударник 2-й пятилетки») майское задание выполнило на 172 процента, а сам звеньевой на 194 проц.

Комсомольско-молодежные звенья Больше-Тарховского и Ларьякского рыбоучастков план рыбодобычи в мае месяце выполнили на 280-300 процентов.

Среди молодых рыбаков во втором квартале заняли личное первенство рыбаки колхоза имени Ворошилова Камин Никита, Прасин Андрей, из колхоза «Ударник 2-й пятилетки» Прасин Григорий и др.

Комсомольско-молодежная бригада катера «Пуртов», капитан тов. Вялков, как и в прошлый сезон изо дня в день борется за выполнение и перевыполнение социалистических обязательств и за экономию горючего. Эта бригада, не считаясь с временем, обеспечивает своевременную доставку грузов в глубинные национальные пункты, способствует своевременной переброске рыбы-сырца.

Но в некоторых колхозах нашего района почти не заметна роль комсомольцев и комсомольско-молодежного актива. Комсомольские организации колхозов «8-й съезд Советов», «Коммунист», «Красное знамя» и другие в виду своей бездеятельности не оказали правлениям колхозов соответствующей помощи в организации труда и укреплении их трудовой дисциплины, не явились авангардом на добыче рыбы. План этих колхозов позорно провален.

Комсомольская организация Нижне-Вартовского рыбозавода (секретарь тов. Тетюцкая) во время весенней путины не сумела на ответственных участках закрепить лучших политорганизаторов. А политорганизаторы Деев и Конрад сами дезорганизовали и сорвали лов рыбы.

Наступает самый ответственный период в рыбодобыче—весенняя путина. Комсомольцы и молодежь, ежедневно повышая темпы работы, должны активно бороться за выполнение плана рыбодобычи и своих социалистических обязательств. Необходимо в первую очередь закрыть речки и сора, применять плавной лов, бороться за длительное сохранение орудий лова.

ОБРАЩЕНИЕ

участников районного слета молодых рыбаков ко всем молодым рыбакам-колхозникам и работникам рыбозавода Ларьякского района

ДОРОГИЕ ТОВАРИЩИ!

Советский народ с большим патриотическим подъемом претворяет в жизнь величественные задачи строительства коммунизма, начертанные XIX съездом КПСС и последующими постановлениями партии и правительства.

Определяя новый мощный подъем во всех отраслях народного хозяйства, партия уделяет большое внимание развитию рыбной промышленности. В 1955 году—последнем году пятилетки, предусмотрено увеличить вылов рыбы на 58 процентов по сравнению с 1950 г.

Мы, молодые рыбаки и работники рыбной промышленности, собрались на слет подвести итоги работы и наметить пути выполнения плана рыбодобычи 1954 года.

Рады отметить, что отдельные рыбаки и работники рыбозавода добились некоторых успехов в выполнении заданий. Пример того, как надо бороться за осуществление плана рыбодобычи показали рыбаки колхоза имени Молотова, выполнившие годовой план к 1 июня 1954 года, звено этого колхоза, руководимое Каминым Григорием Тихоновичем, выполнило план второго квартала на 250 процентов. Звено Прасина Григория Васильевича из колхоза «Ударник 2-й пятилетки» выполнило майское задание на 172 процента, а сам Прасин Г. В.—на 194 процента. Комсомольско-молодежные звенья Больше-Тарховского и Ларьякского рыбоучастков выполнили майское задание на 280-300 процентов.

Личное первенство по рыбодобыче заняли Камин Никита, выполнивший план второго квартала на 140 процентов, Прасин Андрей—на 100 процентов из колхоза имени Ворошилова и др[illegible]

Вместе с тем, из 65 человек, участвующих на лову, значительная часть молодых рыбаков не используют всех возможностей для досрочного выполнения плана рыбодобычи, многие работают не в полную меру сил и остаются в долгу перед государством.

Мы, участники районного слета молодых рыбаков, обменявшись мнениями и опытом работы, подсчитав свои силы и возможности, даем слово—каждым колхозом, бригадами гослова выполнить полугодовое задание к 25 июня, а годовой план рыбодобычи к 7 ноября, ко дню празднования 37 годовщины Октября. Поддерживаем обращение рыбохозяйственного актива о даче сверх плана 1300 пудов высокосортной рыбы, в том числе по гослову—400, по колхозам—900 пудов.

Передовые рыбаки: Камин Никита из колхоза имени Ворошилова, Прасин Григорий из колхоза «Ударник 2-й пятилетки» берут обязательства—дать сверх плана по 50 центнеров рыбы на звено, а Камин Григорий из колхоза имени Молотова обязался дать сверх годового плана 75 центнеров рыбы.

Мы будем выступать инициаторами более эффективных приемов добычи и обработки рыбы, изучать и изыскивать новые рыбоугодия, популяризировать передовой опыт новаторов рыбного промысла, усилим агитационную и культурно-массовую работу, каждый трудовой день распределим так, чтобы ни одна минута не пропадала даром.

Мы, участники слета, призываем всех молодых рыбаков и работников рыбной промышленности района последовать нашему примеру, взять на себя повышенные социалистические обязательства и с честью выполнить их, это будет нашим вкладом в дело строительства коммунизма в нашей стране и укрепления мира во всем мире.

Обращение принято единогласно и подписано участниками слета.

В РАЙКОМЕ ВЛКСМ

Бюро РК ВЛКСМ одобрило и поддержало обращение участников слета молодых рыбаков ко всем рыбакам-колхозникам и работникам рыбозавода, принявших на себя повышенные социалистические обязательства.

Бюро РК ВЛКСМ обязало секретарей комсомольских организаций обсудить обращение участников слета на комсомольских собраниях, содержание обращения довести до сведения каждого рыбака и работника рыбной промышленности, обеспечить принятие конкретных социалистических обязательств по досрочному выполнению годового плана рыбодобычи.

Слет молодых рыбаков

На днях состоялся слет молодых рыбаков района, на котором присутствовало около 30 человек.

С докладом «Об участии комсомольцев и молодежи в выполнении государственного плана рыбодобычи» выступил секретарь РК ВЛКСМ тов. Пальянов.

Наряду с достижениями докладчик отметил, что некоторые секретари комсомольских организаций, как Подтележников, Шилпева, Тетюцкая и другие за текущий момент не знали истинного положения на рыбодобыче и не оказали практической помощи. Отдельные бригады и звенья работали без напряжения, не применяли комбинированный лов.

Агитационно-массовая работа среди рыбаков не на высоком уровне, стенные газеты и боевые листки в большинстве выходят не систематически, слабо разъясняются постановления партии и правительства.

Выступившие в прениях Камин Г., Спильбетов С., Прасин А. и другие поделились опытом работы и указали на то, что слабо распространяется опыт передовых рыбаков, Н-Вартовский рыбозавод мало оказывает помощи в освоении новых методов лова.

На слете принято обращение молодых рыбаков.

ПО СОВЕТСКОМУ СОЮЗУ

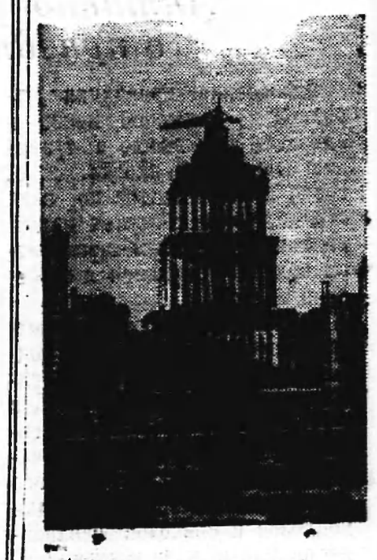

Москва. Строительство высотного здания гостиницы на Дорогомиловской набережной. Фото С. Преображенского. Прессклише ТАСС.

Новые достижения киевского спортсмена В. Калинина

Спортсмен центрального аэроклуба ДОСААФ Украинской АССР Владимир Калинин и бортинженер Виктор Баклайкин на спортивном самолете пятой весовой категории на днях совершили высотный полет на побитие мирового рекорда.

Полет советских спортсменов увенчался успехом. Самолет, пилотируемый летчиком Калининым, достиг высоты 11248 м. Температура воздуха на этой высоте была 57 градусов ниже нуля. Прежде достижение для этого класса самолета равнялось 10293 метра и также принадлежало Владимиру Калинину.

Материалы о новом высотном полете переданы в центральный аэроклуб СССР имени Чкалова.

(ТАСС).

Флотилия „Слава" готовится к новому сезону

Завершившийся недавно восьмой рейс антарктической китобойной флотилии «Слава» был наиболее удачным по добыче китов и выработке жира. Флотилия пробыла в пути 225 суток и выполнила план добычи на 119,3 процента. В среднем на каждое китобойное судно добыто 208 китов—значительно больше, чем в предыдущем рейсе. Гарпунеры Г. Овсянников, В. Тупиков, А. Пургин, Ф. Прокопенко и Г. Панов добыли по триста и больше китов каждый.

Сейчас все суда поставлены на ремонт. Флотилия готовится к очередному промысловому рейсу 1954—1955 годов.

(ТАСС).

Доска Почёта

передовиков рыбного промысла

За значительное перевыполнение майского плана на рыбодобыче решением бюро РК КПСС и исполкома районного Совета депутатов трудящихся заносятся на районную Доску Почёта:

1. **Рыбартель «Ударник 2-й пятилетки»** (председатель артели **Сигиньятов В. Н.**, бригадир рыбодобычи **Прасир М. Я.**), выполнившая майский план рыбодобычи на 147 процентов.

Активно участвовать в празднике песни

Проведение праздника народной и советской песни в нашей стране вошло в традицию советского народа. Ежегодно в июне месяце по всей стране, во всех краях нашей необъятной Родины проводится праздник народной и советской песни.

Многонациональный советский народ принимает в подготовке к празднику песни самое активное участие. Наш народ любит народные и советские песни. Песни распеваются на всех языках вашего народа, с песней труженики колхозов и совхозов осваивают целинные и залежные земли, добиваясь высоких урожаев, с песней советские воины громили гитлеровских захватчиков.

Песни ежедневно раздаются везде: в клубах, избах-читальнях, в поле, на рыбалке, на сенокосе и на просторе улицы.

В конце июня месяца будет проходить праздник песни в нашем районе. Для того чтобы праздник песни прошел на высоком идейном и художественном уровне, необходимо вести организационную подготовку, привлечь население, молодежь.

Каждый сельский клуб, изба-читальня, красный чум, каждая организация и предприятие должны вести усиленную подготовку к празднику песни. Создать хоровые коллективы, подготовить расказчиков, танцоров, сольные и дуэтные номера, частушки, народные песни и пляски.

Каждый руководитель учреждения или предприятия должен возглавить организицию подготовки коллектива к празднику песни и принять активное участие в выступлениях.

Товарищи, примем активное участие в подготовке и организованно проведем праздник песни!

П. Захаров.

Письмо в редакцию

„Вежливый" директор

Село Нижне-Вартовское является пересадочным пунктом следования из Ларьякского района. Поэтому весной и осенью дом ожидания не может обслужить всех пассажиров. Большинство учителей Ларьякского куста, не имея знакомых, останавливаются в семилетней школе.

Внешне вежливый директор школы тов. Питер слишком неприветливо встретил отдыхающих учителей. Приехавших из Ларьяка учителей тов. Питер поместил в один из самых холодных классов, который не отапливался после окончания учебного года.

Более же теплый класс был освобожден под квартиру председателю сельского Совета тов. Скрябину.

Учительнице Бельмесовой, приехавшей работать в Нижне-Вартовском лагере, тов. Питер вежливо предложил жить в доме ожидания до приезда заведующего роно тов. Ситникова.

Хотелось бы видеть тов. Питера до конца вежливым человеком и по отношению к учителям других школ.

В. Петрова.

Как мы выращиваем высокий урожай картофеля

Звеньевой колхоза я работаю более пятнадцати лет. Ещё в довоенные годы мы выращивали высокий урожай картофеля. Но самого большого успеха моё звено достигло в 1953 году, собрав по 600, а на отдельных участках свыше 800 центнеров картофеля с гектара.

Наиболее урожайными сортами картофеля в наших условиях оказались «сеянец-328» и сеянец-419».

Почвы, на которых мы садим картофель,—супесчаные, оподзоленные, с мелким пахотным горизонтом. Однако хорошо удобряя эти почвы, мы подняли их плодородие.

У нас широко применяются такие агротехнические приёмы, как лущение стерни тракторами на глубину 4—5 сантиметров, глубокая вспашка зябн плугами с предплужниками, а зимой снегозадержание. Ранней весной зябь боронуем. В последние годы обильно удобряем торфонавозными компостами, доавляя к ним мергель.

Картофель в наших условиях сажается обычно после озимых.

Для того, чтобы растения лучше использовали питательные вещества, удобрения вносим не только в разные сроки, но и на различную глубину. Весной прошлого года, после того, как сошел снег, звено рассеяло по 8 центнеров золы и по 6 центнеров измельченного птичьего помета на каждом гектаре. Перед посадкой картофеля на гектар вносили по 50 тонн навоза.

Для семенных целей отбирали только здоровые клубни весом но 60—100 граммов каждый. На гектар высаживали 2—2,5 тонны семян. Мы применяем не только весенние, но и летние посадки картофеля, позволяющие обновлять семенной материал. Этот агротехнический прием значительно повышает урожай.

Все семена яровизировали и подвергали воздушно-солнечному обогреву. Для этого их рассыпали на влажной соломенной подстилке слоем в 2—3 клубня и прикрывали тонким слоем соломы. Через 5—6 дней клубни переворачивали, а солому при высыхании увлажняли. Во время похолодания или ненастья верхний слой соломы утолщали. В день посадки семена обрабатывали азотобактерпальными удобрениями.

Раньше звено сажало картофель рядовым способом, а затем стало применять квадратно-гнездовой. Это даёт возможность механизировать обработку междурядий в двух направлениях—вдоль и поперек.

При посадке внесли 200—250 граммов смеси суперфосфата, золы и перегноя в каждое гнездо. Чтобы лучше заделать клубни и выравнять поверхность поля, во время посадки проводили боронование.

Чтобы избежать образования почвенной корки, в прошлом году после дождей провели вторичное боронование посевов картофеля, но уже в поперечном направлении. На пзреженных местах подсадили клубни.

Картофель в наших условиях не окучивается. Борозды на супесчаных почвах ведут к их иссушению.

Рыхления междурядий проводили три раза. Первое—после боронования через 7 дней на глубину 8—10 сантиметров с одновременной подкормкой растений азотными удобрениями. Второе—через 15 дней на глубину 10—12 сантиметров. Вслед за ним провели прополку в рядах. Третий раз рыхлили междурядья перед бутонизацией.

Для получения высокого урожая большую роль играет подкормка растений. В первоначальный период своего развития растения особенно нуждаются в азотном питании. Азотные удобрения способствуют быстрому росту растений, созданию мощной зеленой массы и образованию большого количества завязей.

М. Худолий.

Международное обозрение

Путь к разрешению насущных проблем Азии

Совещание министров иностранных дел в Женеве длится уже свыше полутора месяцев. За это время на совещании, как указал в одном из своих заявлений глава советской делегации В. М. Молотов, наметилось известное сближение точек зрения в отношении некоторых основных принципов, на которых должно основываться мирное урегулирование в Корее. Известные сдвиги произошли и в обсуждении вопроса об Индо-Китае.

Однако позиции участников Женевского совещания расходятся по многим важным вопросам, что не может препятствовать разрешению стоящих перед ним задач.

Чем же вызваны эти расхождения?

Как отмечает зарубежная печать, агрессивные круги отдельных капиталистических стран, в первую очередь Соединенных Штатов, боятся успешного исхода Женевского совещания и всячески пытаются сорвать его. Выступления американских представителей на совещании свидетельствуют о нежелании США решить мирным путем корейскую проблему. Они отвергают все предложения, предусматривающие окончательное мирное урегулирование в Корее, а лисынмановская клика в Южной Корее, действуя по указке США, снова грозится возобновить войну против Корейской Народно-Демократической Республики. Государственный департамент (министерство иностранных дел) США готовят планы дальнейшего расширения войны в Индо-Китае и вовлечение в нее других государств. Для этого американские дипломаты стараются создать военный блок в Юго-Восточной Азии.

Такая линия агрессивных кругов США затрудняет работу Женевского совещания. Силам мира приходится вести упорную борьбу в защиту кровных интересов народов Азии, их прав на свободу и национальную независимость.

Ярким подтверждением глубокой заботы делегаций миролюбивых стран о положительном разрешении корейского и индокитайского вопросов явились последние заявления В. М. Молотова на Женевском совещании, а также выступления министра иностранных дел Китайской Народной Республики Чжоу Энь-лая и главы делегации Демократической Республики Вьетнам Фам Ван Донга.

5 июня тов. Молотов предложил совещанию проект решения по основным принципам, относящимся к мирному урегулированию в Корее. Этот проект открывает путь к соглашению по корейскому вопросу. Он предусматривает проведение на территории всей Кореи свободных выборов в целях взять на себя обязательство обеспечить мирное развитие Кореи.

Эти предложения главы советской делегации встречают одобрение со стороны всех, кто заинтересован в окончательном мирном урегулировании в Корее.

Важные предложения внесла советская делегация и по вопросу о восстановлении мира в Индо-Китае. Выступая 8 мая, В. М. Молотов обратил внимание участников совещания на то, что обсуждение этой задачи нельзя ограничивать рассмотрением лишь военных вопросов, как поступают представители Франции и некоторых других делегаций. Как указал тов. Молотов, «задача установления прочного мира в Индо-Китае требует урегулирования политических вопросов. «Глава советской делегации внес предложение о том, чтобы Женевское совещание без дальнейшего откладывания, параллельно с военными вопросами, рассмотрело и политические вопросы, требующие своего разрешения в связи с положением, сложившимся в Индо-Китае. При этом в первую очередь должны быть обсуждены такие проблемы, как предоставление трем индокитайским государствам (Вьетнаму, Кхмеру, Патет-Лао) независимости. В этих целях в них, как предложила советская делегация, должны быть проведены свободные выборы; необходимо также вывести все иностранные войска из Индо-Китая. Предложения СССР предусматривают установление непосредственного контакта между представителями воюющих в Индо-Китае сторон для обсуждения политических вопросов. Делегаты Китая и демократического Вьетнама поддержали советские предложения.

Советские предложения на совещании в Женеве—это ясная программа разрешения насущных проблем Азии. По оценке зарубежной демократической печати они предоставляют Женевскому совещанию возможности прийти к соглашению и обеспечить мир в Азии.

А. Бобров.

За редактора
В. ТЕРЛЕЕВА.

РД 088102 с. Ларьяк, типография Тюменского облполиграфиздата Тираж 1000 экз. Заказ 90

Пролетарии всех стран, соединяйтесь!

Стахановец

Орган Ларьякского райкома КПСС и районного Сонета депутатов трудящихся, Тюменской области

Год издания XIII
№ 50 (890)
Воскресенье
20
июня
1954 года
Цена 10 коп.

Государственная ордена Ленина БИБЛИОТЕКА

СОЗРЕЛИ ПЕРСИКИ

На колхозных рынках Сталинабада, Ленинабада, Курган-Тюбе и других городов и районных центров Таджикистана появились персики.

В этом году впервые дадут урожай около восьми тысяч гектаров молодых садов, высаженных несколько лет назад в колхозах и совхозах Вахшской и Гиссарской долин. (ТАСС).

Подготовить школы к новому учебному году

Проходит уже месяц с тех пор, когда в школах района кончился учебный год. Славная советская детвора после учебного года, набираясь сил, готовится к началу занятий. Более 70 пионеров и школьников отдыхают в Ларьякском и Нижне-Вартовском пионерских лагерях. 15 человек учащихся поедут отдыхать в детский окружной санаторий.

Советские школьники отдыхают, пользуясь заботой партии и правительства. В тоже время в школах не должна ни на один день прекращаться работа. Школьные коллективы и общественные организации должны позаботиться о том, чтобы создать лучшие условия для занятий учащихся в новом учебном году.

Всенародная забота о школе—один из показателей той любви и того внимания, которым в нашей стране окружено подрастающее поколение строителей коммунизма.

До начала занятий в школах осталось немного более 2-х месяцев. Нужно отремонтировать 10 школ, заготовить 4126 куб. м дров, обеспечить школы и квартиры учителей всем необходимым для плодотворной работы.

Огромную заботу проявляет Коммунистическая партия и Советское правительство о народном образовании в нашем районе. Одно из ярких проявлений этой заботы—непрерывно ассигнуемые средства на школьное строительство.

Из года в год растут ассигнования на народное образование района. Однако подготовка школ к новому учебному году идет крайне медленно. Ряд сельских Советов, особенно Больше-Ларьякский—председатель т. Замышляев и Корликовский—и.о.председателя т. Смолин, не обращают должного внимания на своевременную подготовку школ и интернатов к новому учебному году. Не закончена подготовка топлива для школ и интернатов. Из 4126 куб. м дров заготовлено только 3500 куб. м, из них подвезено 809 куб. м. Исключительно плохо идет заготовка топлива в Ларьякской средней школе (директор школы тов. Солнцев). В школе заготовлено только 400 куб. м, вместо 1200 по плану, а подвезено 35 куб. м.

Слабо идет школьное строительство в с. Ларьяке из-за необеспеченности рабочей силой.

Задача перед всеми школами района—закончить подготовку школ к новому учебному году не позднее 15 августа 1954 г.

Необходимо вплотную взяться за выполнение мероприятий по подготовке школ к новому учебному году—полностью провести требующийся капитальный и текущий ремонт, подвести большую часть заготовленных дров к отапливаемым объектам.

Учащиеся должны под руководством учителей, привести в порядок все имеющиеся в школе учебно-наглядные пособия. Для успешного осуществления всеобщего обучения необходимо своевременно провести точный учет детей школьного возраста.

Особое внимание надо обратить на точный учет детей-ханты, с тем, чтобы ни один из них не был вне школы в 1954—1955 учебном году. Уже сейчас необходимо организовать работу с учащимися, получившими осенние экзамены, чтобы эти учащиеся успешно перешли в следующие классы.. Предстоящий учебный год должен явиться годом дальнейшего улучшения всей учебно-воспитательной работы школ района.

Задача сельских Советов, руководителей школ и районного отдела народного образования состоит в том, чтобы при активной помощи общественности сделать все необходимое для плодотворной работы школ района в 1954—1955 учебном году.

Сообщение Министерства Финансов СССР

Государственный заем развития народного хозяйства СССР (выпуск 1954 года), выпущенный на сумму 16 млрд. рублей, размещен к концу дня 14 июня на 17 миллиардов 492 миллиона 031 тысячу рублей.

Министерством финансов СССР на основании указания Совета Министров СССР дано распоряжение прекратить повсеместно 16 июня 1954 года дальнейшую подписку на заем.

Министр финансов СССР А. Зверев.

15 июня 1954 года.

По Советскому Союзу



Астраханская область. В рабочем поселке имени Фридриха Энгельса Микояновского района открыт новый продовольственный магазин.

На снимке: в новом магазине.

Фото А. Зайдетина. Пресс-клише ТАСС.

Сенокос в Сальской степи

В Сальской степи развернулась уборка трав, урожай которых значительно выше, чем в прошлом году. Механизаторы крупнейшего в стране зерносовхоза «Гигант» за три дня скосили и сгребли сена тысячи гектаров. На косовице и скирдовании ручной труд заменен машинным.

Успешно идет сенокос на полях конного завода имени Буденного—участника Всесоюзной сельскохозяйственной выставки. Здесь уже скошены травы с 8 тысяч гектаров. (ТАСС).

СИЛОСНЫЕ ЭЛЕВАТОРЫ

Колхозы Минусинского района, Красноярского края, приступили к строительству силосных элеваторов ёмкостью 1200 тонн зеленой массы каждый. Такой элеватор состоит из восьми секций, он имеет подвесную дорогу, транспортер для загрузки секций, а также тоннель для заезда автомашин. В нем отведено место и для картофелехранилища на 120 тонн. (ТАСС).

Водный путь Москва—Астрахань

15 июня от Северного речного вокзала столицы отошел пассажирский пароход «Герцин». Этим рейсом он открыл регулярное движение на линии Москва-Астрахань.

Теперь Москва имеет прямое пассажирское сообщение по водным путям с городами Горький, Молотов, Уфа, Череповец, Астрахань, Ростов-на-Дону.

(ТАСС).

Приспособление украинского комбайнера

Завод «Ростсельмаш» приступил к массовому производству приспособления к зерновому комбайну «Сталинец-6», сконструированного комбайнером Божедаровской МТС Днепропетровской области Ефимом Компанейцем. Комбайн с приспособлением Компанейца заменил на уборке кукурузы 110 колхозников.

В июне завод изготовит тысячу таких приспособлений, а к началу уборки кукурузы—5 тысяч приспособлений Ефима Компанейца.

(ТАСС).

ФЛАГ ПОДНЯТ

15 июня шумно и празднично в Ларьякском пионерском лагере. Сюда собрались гости, родители и пионеры.

В 5 часов вечера раздались торжественные звуки горна. Юные пионеры, съехавшиеся сюда из разных школ района, выстроились на линейку. Один за другим председатели советов отрядов отдают рапорты председателю совета дружины Хайкиной Гале. Она отдает рапорт старшей пионервожатой.

Старшая пионервожатая Аза Ивановна обращается к начальнику лагеря:

—Дружина к открытию пионерского лагеря готова! Пионеры здоровые, настроение у всех бодрое.

Под бой барабана и звуки горна знаменосцы выносят знамя дружины. Председатель совета дружины Галя Хайкина поднимает флаг.

С приветственным словом выступает старшая пионервожатая Аза Ивановна.

—В этот день,—говорит она,—тысячи пионерских флагов поднялись над лагерями. Наша великая Родина создала все условия для того, чтобы, окончив учебный год, в летние каникулы вы хорошо отдохнули. И вот пионерское лето распахнуло перед вами свои двери. Разрешите же, дорогие друзья, пожелать вам хорошо отдохнуть и набраться сил к предстоящему учебному году.

Затем с приветственными речами выступили заведующий районного отдела народного образования тов. Ситников, заведующая отделом по работе среди школьной молодежи РК ВЛКСМ тов. Змановская.

С ответными речами выступили пионерки Зайцева Жанна и Сигильетова Тамара, которые благодарили Коммунистическую партию и Советское правительство за большую заботу о пионерах.

После торжественной части силами пионеров был поставлен концерт. Хор исполнил песни: «Гори наша радость», «Песня пионеров Советского Союза», «Веселое звено».

Сигильетова Мая, Сигильетова Уля и Праснна Оля исполнили песню «Казак уходил на войну». Группа девочек исполнила танец «Пастушок», было рассказано много стихотворений.

После концерта начались массовые игры, групповое фотографирование. Все пионеры были возбуждены и радостны.

Гордо развевается на высокой мачте алый пионерский флаг. Звучит горн. Лагерь открыт.

В лагере пионеры хорошо отдохнут, научатся новым играм, будут ходить в походы, увидят и узнают много интересного. Пионерское лето вступило в свои права.

А. Алексеева.

ДРУЖНАЯ ПОДПИСКА НА ЗАЕМ

С великой радостью

С великой радостью колхозники колхоза «Коммунист» (поселок Лапчинск) встретили постановление Совета Министров СССР о выпуске нового государственного займа развития народного хозяйства СССР.

Колхозники Сигильетова Агрипина, Сигильетов Ф. С., Кыкин Петр, Хохлянкина Агафья, Сигильетова Мария и другие подписались на заем по 50 рублей и призвали остальных колхозников последовать их примеру.

Подписка прошла дружно и активно.

Л. Киселёва.

В ЗАЙМЫ ГОСУДАРСТВУ

Активно прошла подписка на новый Государственный заем развития народного хозяйства СССР (выпуск 1954 года) в колхозах «8-й съезд Советов» п «Красная звезда».

С радостью отдали свои сбережения колхозники колхоза «8-й съезд Советов» любимой Родине. Они знают, что каждый рубль будет израсходован на то, чтобы еще лучше жилось трудящимся нашей страны. Они подписались на сумму 875 рублей.

Колхозники колхоза «Красная звезда» подписываясь на заем говорили:

—Наши деньги, данные Родине взаймы—это новые сельскохозяйственные машины, новые заводы и фабрики, которые будут еще больше выпускать товаров народного потребления.

Подписка на заем в этом колхозе проведена на сумму 2545 рублей.

Домохозяйки с.Ларьяка подписались на сумму 2270 рублей и внесли наличными 995 рублей.

Хорошо поработали уполномоченные по займу тт. Тюльканова А. Ф., Куликова С. А., Балпна Рая.

По Ларьякскому сельскому Совету подписка на заем прошла организованно.

И. Чернявский.
Председатель сельского Совета.

В странах народной демократии



Корейская Народно-Демократическая республика.
Над полями Кореи не летают больше американские воздушные пираты. Крестьяне спокойно собирают урожай.

На снимке: крестьянки из села Чунданри, расположенного в окрестностях Пхеньяна, собирают урожай. На переднем плане—крестьянка Цай Рам Суг. Пресс-клише ТАСС

ИТОГИ УЧЕБНОГО ГОДА В ЛАРЬЯКСКОЙ СРЕДНЕЙ ШКОЛЕ

18 июня—последний день экзаменов. Во всех школах нашей страны подводятся итоги 1953-1954 учебного года—итоги работы учащихся и учителей.

Подведены итоги работы в Ларьякской средней школе, которая, к сожалению, дала самый низкий процент успеваемости по району. Из 274 учащихся окончило и переведено в следующий класс 188 человек.

Учащиеся на экзаменах показали исключительно слабые знания по всем предметам.

Особенно низкие знания показали учащиеся 5 классов по русскому языку (учитель Найдо Д. М.) и шестых классов (учитель Кантышева Р. П.). Из 53 экзаменующихся в пятых классах не выдержало экзамены 13 человек: в шестых классах из 43—15 человек.

Причиной такой низкой успеваемости явилось то, что учащиеся в прошлом году слабо были подготовлены для 5 классов, не было самостоятельности в работе, отсутствовал контакт между учителями-предметниками и учителями начальных классов. Учителя начальных классов работали без учета требований программы 5 классов, допускали целый ряд неточностей в изложении материала, делали методические ошибки; учителя-предметники работали без учета степени подготовленности детей в начальной школе.

Кроме того, учителя-предметники не изучили психологические особенности учащихся данного возраста.

Слабые знания показали учащиеся и по арифметике. Неуспевающих учащихся по арифметике 30 человек, по алгебре—26 человек и по геометрии 18 человек (учительница Маромович).

В седьмом классе из 21 экзаменующегося по алгебре выдержали экзамены 11 человек, по геометрии из 18 учащихся сдали только 9 человек. По устным предметам учащиеся также не давали обстоятельных ответов.

Такая низкая успеваемость явилась следствием слабой постановки учебно-воспитательной работы в школе в течение учебного года. Директор школы тов. Солнцев слабо руководил учебно-воспитательной работой, больше уделял внимания хозяйственным вопросам, а также крайне недостаточно осуществлял руководство педагогическим коллективом.

Следует отметить безответственное отношение к работе отдельных классных руководителей (тт. Андреев, Хозяпов и другие), которые на протяжении всего учебного года не проводили никакой воспитательной работы с классами. Такое бездушное отношение к работе явилось также одной из причин низкой успеваемости.

Отмечая недостатки педагогического коллектива, следует бросить справедливый упрек отдельным родителям, которые самоустранились от воспитания своих детей, целиком и полностью возложив эти обязанности на учителей и школу. Например, ученик 6 класса Добрынин в начале года был успевающим, но по мере того, как мать тов. Добрынина перестала обращать внимание на него, мальчик стал неуспевающим по нескольким предметам и в конце концов оказался второгодником. Такое же положение в семье Карпенко.

В новом учебном году необходимо укомплектовать школу наиболее квалифицированными кадрами, изменить стиль руководства школой, наладить тесную связь школы с семьей—в этом залог будущих успехов.

А. Киселёва.
Методист райпедкабинета.

X съезд Коммунистической партии Чехословакии

В Праге проходит X съезд Коммунистической партии Чехословакии. В повестке дня съезда—отчетный доклад о деятельности Центрального Комитета Коммунистической партии Чехословакии и дальнейшие задачи партии; доклады о директивах по плану развития народного хозяйства на 1955 год и о краткосрочном плане существенного повышения сельскохозяйственного производства в ближайшие два-три года, об изменениях в Уставе Коммунистической партии Чехословакии. Съезд изберет Центральный Комитет Коммунистической партии Чехословакии и Центральную ревизионную комиссию.

12 июня с речью выступил первый секретарь ЦК КПСС тов. Н. С. Хрущёв. Делегаты с большим вниманием выслушали речь тов. Н. С. Хрущева, много раз прерывали ее аплодисментами, переходившими в овацию.

По поручению Центрального Комитета Коммунистической партии Советского Союза тов. Н. С. Хрущев передал съезду Коммунистической партии Чехословакии следующее приветствие:

«X съезду Коммунистической партии Чехословакии Центральный Комитет Коммунистической партии Советского Союза шлет братский привет. **(Бурные, продолжительные аплодисменты переходящие в овацию. Делегаты стоя заслушивают текст приветствия ЦК КПСС).**

Коммунистическая партия Чехословакии, опираясь на доверие и поддержку широких масс трудящихся, добилась больших успехов в укреплении народно-демократического государства, в строительстве основ социализма. Под руководством Коммунистической партии в Чехословакии успешно выполнен первый пятилетний план развития народного хозяйства страны и созданы необходимые предпосылки для серьезного подъема сельского хозяйства и повышения жизненного уровня трудящихся. Народная Чехословакия является активным борцом за дело мира, демократии и социализма.

Центральный Комитет Коммунистической партии Советского Союза от всей души желает Коммунистической партии и всем трудящимся Чехословакии новых успехов в социалистическом строительстве, в укреплении союза рабочего класса с крестьянством и братской дружбы с народами Чехословакии в развитии народного хозяйства и культуры, в неуклонном повышении жизненного уровня трудящихся, в борьбе за укрепление мира во всем мире.

Да здравствует Коммунистическая партия Чехословакии—передовой отряд рабочего класса и всех трудящихся Чехословакии!

Да здравствует нерушимая братская дружба между народами Чехословакии и СССР!

Центральный Комитет Коммунистической партии Советского Союза.»

Письма в редакцию

Сердечная благодарность

Мы больные Васильева О. Г., Матвеева Ф. В., и Кузьмина Л. поступили в Нижне-Вартовскую больницу в тяжелом состоянии. Благодаря внимательному и чуткому отношению к больным врача Нижне-Вартовской больницы Калгановой Веры Федоровны и медицинских сестер Калиничевой С. и Акимовой В. наше здоровье ежедневно улучшается.

Мы выражаем благодарность врачу и всему медицинскому персоналу больницы за оказываемую заботу и внимание.

Васильева, Матвеева, Кузьмина.

О РАБОТЕ СТОЛОВОЙ

Коммунистическая партия и советское правительство уделяют огромное внимание общественному питанию трудящихся. Все внимание работников должно быть направлено на то, чтобы как можно лучше обслужить клиентов.

Но совершенно не это наблюдается в Ларьякской столовой. Для того, чтобы пообедать в столовой необходимо потерять полтора часа. Буфетчица не соответствует своему назначению, так как она работает очень медленно.

Позара готовят обеды не доброкачественные. Часто подают блюда с песком, к котлетам дают проквашенный гарнир, в мясном супе попадаются рыбные кости, тараканы.

Заведующая столовой тов. Шахова совершенно самоустранилась от руководства работой столовой.

Столовая открывается не по расписанию, а в нужное для работников столовой время.

Бывают зачастую случаи—столовая открыта, а ничего еще не готово и клиенты вынуждены по 20—30 минут ожидать.

Не пора ли правлению рыбкоопа серьёзно заняться вопросом работы столовой?

В. Андреева.

Митинг в Праге, посвященный X съезду Компартии Чехословакии

15 июня закончил свою работу X съезд Коммунистической партии Чехословакии. В ознаменование съезда на Старомесской площади в Праге состоялся многотысячный митинг.

Собравшиеся на площади и на прилегающих улицах трудящиеся Чехословацкой столицы тепло приветствовали появление на трибуне членов вновь избранного ЦК КПЧ и делегаций братских Коммунистических и Рабочих партий.

Мощным «ура» присутствующие встретили появление на трибуне секретаря ЦК КПСС Н. С. Хрущева. Его речь неоднократно прерывалась аплодисментами и могучим «ура».

За редактора В. ТЕРЛЕЕВА

РД 08103 с. Ларьяк, типография Тюменского облполиграфиздата Тираж 1000 экз. Заказ 91

Пролетарии всех стран, соединяйтесь!

Стахановец

Орган Ларьякского райкома КПСС и районного Совета депутатов трудящихся, Тюменской области

Год издания XIII
№ 51 (891)
Четверг
24
июня
1954 года
Цена 10 коп.

Новые библиотеки на целине

В районах освоения целинных земель Кустанайской области создано сто новых профсоюзных и государственных библиотек. Их помогли создать профсоюз, рабочие нефтяной промышленности и библиотеки Ленинградской области. (ТАСС).

Решающее условие подъема животноводства

В «Правде» опубликовано постановление Совета Министров СССР и Центрального Комитета КПСС «О проведении заготовки кормов в колхозах и совхозах в 1954 году». Перед местными партийными, советскими и сельскохозяйственными органами, перед всеми руководителями МТС, колхозов поставлены большие и ответственные задачи.

В нынешнем году имеется полная возможность заготовить достаточные запасы кормов в каждом колхозе и совхозе. Однолетних трав, силосных культур и кукурузы нынче посеяно значительно больше прошлогоднего. Государственный план сева этих культур колхозы страны перевыполнили. Сообщения с мест говорят о том, что погодные условия способствуют дружному росту посевов. Дело теперь за тем, чтобы организованно начать заготовку кормов, добиться в этом году решительного укрепления кормовой базы.

Решающая роль в заготовке кормов принадлежит механизаторам сельского хозяйства. Советское государство оснастило и продолжает оснащать колхозную деревню самыми различными механизмами, необходимыми для производства кормов. Долг и обязанность руководителей МТС, совхозов и колхозов, местных партийных, советских и сельскохозяйственных органов—своевременно подготовить механизмы к работе, высокопроизводительно их использовать, обеспечить выполнение сменных норм на каждом агрегате.

Там, где не представляется возможным использовать сенокосилки, нужно организовать ручную косьбу трав, применить все средства, чтобы ни один гектар лугов не остался неубранным. Поэтому на сенокосе наряду с механизаторами должны активно участвовать широкие массы колхозников и рабочих совхозов. В необходимых случаях надо привлекать на уборку сена трудоспособное сельское население, а так же население городов и рабочих поселков без ущерба для работы государственных организаций. Нельзя забывать о такой важной мере повышения производительности труда, как материальная заинтересованность колхозников, работников машинно-тракторных станций и совхозов.

В кормовом балансе колхозов и совхозов большой удельный вес занимают силосные культуры и корнеплоды. Урожай этих культур создается сейчас, в период ухода за посевами. Особое внимание следует обратить на междурядную обработку кукурузы, дающей максимальный урожай высокоценной зеленой массы с гектара. Тщательный уход за посевами корнеплодов, силосных и бахчевых культур обеспечит колхозам и совхозам богатый сбор кормов со всех площадей.

Скоро развернется закладка силоса. К этому важному делу нужно подготовиться заранее. Партия и правительство обязали местные партийные и советские органы, а также Министерство сельского хозяйства СССР и Министерство совхозов СССР обеспечить во всех колхозах и совхозах своевременное окончание строительства силосных сооружений в размерах, необходимых для выполнения плана закладки силоса. Поставлена задача—заложить такое количество силоса, которое полностью удовлетворило бы потребности общественного животноводства и дало бы возможность выдать силос для скота, находящегося в личной собственности колхозников.

В южных районах страны в ближайшее время начнется уборка хлебов. С первых же дней жатвы колхозы и совхозы смогут организовать пополнение кормовых запасов. Речь идет о сборе соломы и половы. Это большой дополнительный источник кормовых ресурсов. Надо во-время убрать солому и полову с полей, по-хозяйски сложить в скирды и сохранить от порчи. Для этой цели необходимо шире использовать тракторные волокуши, стогометатели и другие средства механизации.

Организуя заготовки кормов, колхозы и совхозы вместе с тем обязаны всемерно использовать летний пастбищный период для повышения продуктивности скота. По примеру передовых животноводов следует решительнее внедрять стойлово-лагерное содержание стада, создать зеленый конвейер. В пастбищный период ряд областей, краев и республик получает основную долю годовой продукции животноводства.

Укрепление кормовой базы—важнейшая государственная задача. Решению этой задачи должна быть подчинена организаторская и массово-политическая работа местных партийных, советских и сельскохозяйственных органов, инструкторских групп райкомов партии по зонам МТС, всех сельских коммунистов и комсомольцев. Надо иметь в виду, что от обеспеченности скота кормами будет зависеть выполнение плана развития животноводства и повышения его продуктивности.

(Из передовой «Правды» за 4 июня).

По Советскому Союзу

* * *

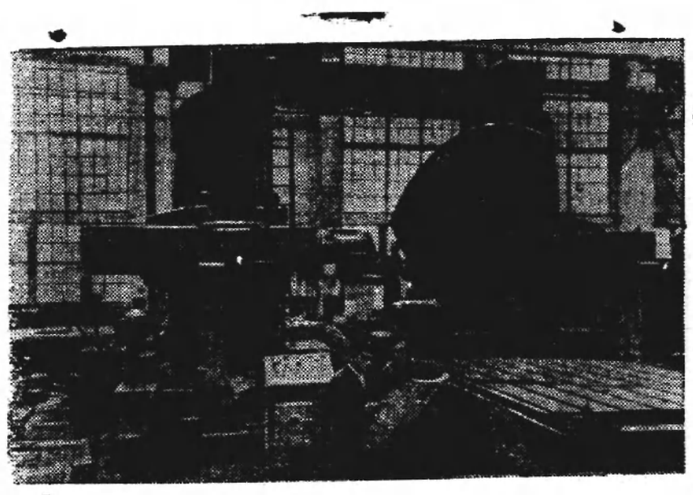

Горький. На заводе фрезерных станков проводится испытание нового электрокопировального станка-гиганта. На нем установлено 25 электродвигателей.

На снимке: новый электрокопировальный станок. На переднем плане—конструктор станка П. К. Фролов (слева) и бригадир А. А. Сергеев.

Фото Вознесенского. Пресссклише ТАСС.

На предприятиях страны

На Ленинградском заводе полиграфических машин изготовлен новый линотип. Он отличается малыми размерами и облегчен в весе почти на половину по сравнению с прежними образцами. Линотип этой конструкции рассчитан для типографий районных газет.

* * *

Трест «Севуралтяжстрой» начал строить в Березниках (Молотовская область) крупный мясокомбинат, который будет выпускать продукцию двенадцати наименований. Все производственные процессы на предприятии механизируются.

В Восточном Казахстане открылись новые грузовые и пассажирские линии. В текущем году общая протяженность грузовых и пассажирских автомобильных линий Восточного Казахстана увеличится почти на тысячу километров.

* * *

Рижский вагоностроительный завод выпустил пятисотый четырехосный комфортабельный трамвайный вагон. За последние годы выпуск трамваев на предприятии почти утроился, а себестоимость их снизилась в два раза.

(ТАСС).

Автомашины и тракторы сверх плана

Коллектив Московского автозавода имени Сталина завершил полугодовой план отгрузки сельскому хозяйству автомобилей «Зис—150» и «Зис—151». Завод превысил полугодовой план отгрузки машин сельскому хозяйству.

Досрочно завершил полугодовую программу коллектив Харьковского тракторного завода имени Орджоникидзе. Обязательство, принятое тракторостроителями в ответ на почин москвичей перевыполнено по росту производительности труда почти в четыре раза.

(ТАСС).

Ветросиловые установки для целинных земель

Коллектив института энергетики Академии наук Казахской АССР усовершенствовал конструкцию ветроэлектрической станции, предназначенной для колхозов и совхозов районов освоения новых земель. Мощность станции—25 киловатт.

В институте создана также новая ветронасосная установка «Р—4», она позволяет поднимать воду из колодца на высоту до 30 метров. Её производительность—шесть кубометров воды в час.

(ТАСС).

О БЛАГОУСТРОЙСТВЕ СЕЛА

Партия и правительство проявляют огромную заботу о благосостоянии советских людей, об удовлетворении постоянно растущих материальных и культурных потребностей трудящихся.

В стране проводится огромная работа по благоустройству городов, сел и колхозных селений. Миллионы трудящихся принимают активное участие в этой работе. Живым примером являются трудящиеся г. Ленинграда, которые в трудные годы войны и послевоенные годы не покладая рук трудились на восстановлении и благоустройстве родного города.

В 1953 году в райцентре сельским Советом на средства самообложения построены тротуары; строятся полисадники в национальных оседающих колхозах.

На 1954 год предусмотрено дальнейшее строительство и ремонт тротуаров, ограждение у 3-х коммунальных общежитий и районной больницы полисадников, строительство ворот, ограждение сада.

По выполнению намеченных мероприятий пока еще ничего не делается. В стороне от вопросов благоустройства руководители организаций: райрыболовпотребсоюз (председатель Плесовских), средняя школа (директор Солнцев), рыбкооп (председатель Бусько), рыбоучасток (начальник Кондаков), сберкасса (заведующая Копылова) и многие другие.

Так у общежития учителей, конторы РРПС, у помещения райсберкассы и других помещений имеющиеся полисадники разрушаются, растаскиваются, а мер к их ремонту, восстановлению или строительству не принимается. Ряд пищевых предприятий райрыболовпотребкооперации, общежитий, организаций все еще находится в антисанитарном состоянии, до сих пор не произведена очистка и вывозка навоза, сора, не производится очистка и приведение в порядок выгребных ям, мест общего пользования и такое состояние ничуть не беспокоит санэпидстанцию (зав.т. Ахромченков), работников РО МВД, сельский Совет и владельцев домов.

Сельский Совет (председатель т. Чернавский) совершенно не предъявляет требований к организациям, частным владельцам домов по вопросам надлежащего содержания и благоустройства села.

Вопрос благоустройства является одним из самых важных дел сельских Советов, руководителей организаций, профсоюзов и общественности.

Надо мобилизовать всех трудящихся на то, чтобы развернуть широким фронтом работу по благоустройству села. В этом важном деле должны принять участие вся общественность, все трудящиеся.

А. Куликов.
Председатель районной плановой комиссии.

III пленум РК КПСС

18 июня 1953 года состоялся пленум Ларьякского районного комитета партии. Пленум обсудил вопрос «Об итогах XI пленума Тюменского обкома КПСС» «О мероприятиях по выполнению постановления пленума ЦК КПСС» «О дальнейшем увеличении производства зерна в стране и об освоении целинных и залежных земель».

С докладом выступил секретарь районного комитета партии тов. Калинин.

Докладчик отметил серьёзные недостатки по полеводству.

Большинство колхозов района план зимних агромероприятий не выполнили. На поля вывезено только 4000 тонн навоза из 4700 тонн по плану, собрано золы 35 центнеров вместо 190 по плану. Совершенно неудовлетворительно была проведена работа по изготовлению торфо-перегнойных горшочков, плохо дело обстоит и с закладкой парниковых рам. Руководители многих колхозов беспечно относятся к обеспечению своего хозяйства собственными сортовыми семенами. Семенной фонд картофеля в колхозах к периоду посадки уменьшился. Особенно большой отход семенного фонда был допущен в колхозах: «Ударник 2-й пятилетки», «Красная звезда», «Красное знамя», «Передовик», «Новая жизнь», что серьезно отразилось на ход весеннего сева.

Одной из причин затягивания весеннего сева явилось то, что колхозы «Новая жизнь», «Красная звезда», «8-й съезд Советов» и другие плохо подготовили сельхозинвентарь и машины, не обеспечили тягловую силу надлежащим количеством кормов.

РРПС и рыбкоопы не обеспечили проверку семян на кондиционность с семенной лабораторией, а Корликовский рыбкооп торговал семенами старого завоза.

Следствием этого явилось, что план сева зерновых культур выполнен на 95 процентов, а посадки картофеля—на 65 процентов.

Не уделено должного внимания вопросу освоения новых земель. По мероприятиям окружкома партии и окрисполкома колхозы района должны освоить в текущем году 47 гектаров и использовать эту землю в 1954 году под яровой сев.

На 15 июня освоено всего 23 гектара, особенно плохо занимаются вопросом освоения целинных и залежных земель колхозы «Новая жизнь»—где из 16 освоено только 3 гектара, имени Калинина—из 27 освоено 17 гектаров.

Говоря о животноводстве, докладчик отметил, что строительство животноводческих помещений в колхозах района организовано крайне плохо. Управление сельского хозяйства (заведующий тов. Суслов) и отдел колхозного строительства (заведующий тов. Яров) слабо занимаются этим вопросом.

Вследствие плохого ухода и содержания скота в колхозах района за 8 месяцев много пало крупного рогатого скота, овец и свиней. Большой процент падежа скота падает на колхоз «Новая жизнь» (председатель колхоза тов. Сухушин), а также на колхозы имени Калинина, «Красное знамя», «Ударник 2-й пятилетки», имени Микояна.

Докладчик отмечает, что политико-массовая и культурно-просветительная работа, кинообслуживание населения поставлены слабо. Районная газета «Стахановец» не выполняет воспитательной и организующей роли в решении практических задач, стоящих перед районной партийной организацией.

Выступая в прениях тов. **Соловьев** отмечает, что колхозные партийные организации слабо занимаются вопросами колхозной деятельности. Партийные организации колхозов «Новая жизнь» (секретарь тов. Сухушин) и имени Калинина (секретарь тов. Перемитин) не уделили должного внимания подготовке колхозов к весеннему севу, план сева в этих колхозах не выполнен. Председатель колхоза «Новая жизнь» плохо руководит колхозом, по его вине было допущено разбазаривание сена, следствием этого явился большой падеж скота.

РК КПСС еще мало уделяет внимания проверке выполнения тех или иных принятых решений, мало предъявляет требовательности к руководителям колхозов. Несмотря на то, что в колхозе «Новая жизнь» дела идут плохо, районный комитет партии председателя колхоза тов. Сухушина на бюро не разу не заслушивал.

Кадры руководителей колхозов не учатся в сельскохозяйственной школе, а тов Пальянов, Жилин и Суслов подбором кадров в школу не занимаются.

Слабо налажена работа с низовыми работниками. Директор Нижне-Вартовского рыбозавода т. Смоляков не прислушивается к нуждам рабочих, а также и к голосу комсомольской организации.

Районная газета «Стахановец» не освещает опыта передовиков рыбного промысла и сельского хозяйства, а руководители организаций, колхозов, предприятий не выступают в печати. Секретари районного комитета партии товарищи Калинин, Безбородов, Тюльканов не выступают на страницах районной газеты и мер по улучшению работы газеты не принимают.

Заместитель председателя райсовета тов. **Куликов** указал на то, что окружные организации выдвигаемые районом вопросы решают с большой затяжкой.

В новом укрупненном колхозе имени Калинина до сих пор не выбрано место, где нужно строить хозяйственный центр. Этот колхоз необходимо механизировать, но в их распоряжении не имеется ни одной мотолодки, а колхоз имеет четые бригады, которые находятся друг от друга на дальнем расстоянии.

Шефская помощь колхозам организована формально. Начальник районной конторы связи совершенно не оказывает ни какой практической помощи колхозам. По инициативе РК ВЛКСМ комсомольцы выезжали в колхоз «8-й съезд Советов» на освоение целинных земель, а у тов. Питухина позволила совесть отказать им в транспорте, хотя почтовый катер шел мимо этого населенного пункта.

Полевод колхоза имени Калинина тов. Соснин разваливает работу, но до сих пор никаких мер не принимается.

Уполномоченный оперативной группы рыбакколхозсоюза тов. **Жилин** подверг резкой критике райрыболовпотребсоюз за то, что торгующие организации не удовлетворяют запросов колхозов на покупку сельскохозяйственных машин.

Несмотря на то, что заявки от всех колхозов поступили, до сих пор торгующие организации не обеспечили колхозы этими машинами.

Тов. **Рузов** сказал, что председатель Нижне-Вартовского рыбкоопа тов. Шмигельский не беспокоится об обслуживании колхозников. Торговые точки не удовлетворяют запросов колхозников, хуже того во время весеннего сева все продавцы Нижне-Вартовского куста были собраны в с. Нижне-Вартовское, а большинство колхозников не были обеспечены даже папиросами, спичками, солью.

Тов Рузов указал на плохое культурное обслуживание колхозников. Кино колхозники не видят годами, а культлодка по колхозам Нижне-Вартовского куста ещё не вышла.

На плохое ветеринарное обслуживание колхозов Нижне-Вартовского куста со стороны управления сельского хозяйства указал в своем выступлении районный прокурор тов. **Копылов**.

Заведующий отделом пропаганды и агитации тов. **Зайцев** и пропагандист тов. **Низовских** нанесли критику в адрес членов райкома партии за их неудовлетворительное участие в работе районной газеты «Стахановец», опыт передовиков сельского хозяйства и рыбодобычи управление сельского хозяйства (заведующий тов. Суслов) и Нижне-Вартовский рыбозавод (директор тов. Смоляков) не популяризируют. Мало выступают в печати председатели колхозов.

В прениях выступили также тт. **Безбородов, Цехариус, Смоляков, Толмачёв** и другие.

В работе пленума принял участие инструктор обкома партии тов. **Титов**.

Пленум прошел на высоком идейном уровне, по обсужденному вопросу принято решение.

Международный обзор

КТО ПОМЕШАЛ РАЗРЕШЕНИЮ КОРЕЙСКОГО ВОПРОСА

Обсуждение корейского вопроса на Женевском совещании министров иностранных дел 15 июня было прекращено, несмотря на то, что согласованное решение об окончательном мирном урегулировании в Корее не достигнуто. Ответственность за такой исход обсуждения в Женеве корейского вопроса целиком ложится на делегацию Соединенных Штатов.

Позиция, которую заняли на совещании по корейскому вопросу делегации Корейской Народно-Демократической Республики, Китайской Народной Республики и Советского Союза, создала все предпосылки для успешного решения этой важной международной проблемы. Делегация КНДР, как известно, внесла конкретный план урегулирования в Корее. План предусматривал создание единого правительства Кореи после проведения общекорейских выборов, которые обеспечили бы свободное волеизъявление корейского народа. План указывал также на необходимость вывода всех иностранных вооруженных сил с корейской территории и обеспечение мирного развития Кореи государствами, наиболее заинтересованными в поддержании мира на Дальнем Востоке.

Этот план, полностью отвечающий чаяниям и стремлениям всего корейского народа, поддержали делегации СССР и Китая. Они неустанно искали путей сближения точек зрения участников совещания, вносили много предложений, направленных на достижение согласованного решения.

Добиться положительного решения по корейскому вопросу помешало лишь одно—линия, которую вели в Женеве американские представители и их союзники.

Делегация США одно за другим отклоняла все предложения по корейскому вопросу, которые вносили представители стран демократического лагеря. За все семь недель обсуждения в Женеве корейского вопроса США так и не представили своего собственного плана разрешения этой проблемы.

Зато делегация США взяла на себя инициативу в том, чтобы прекратить и сорвать обсуждение корейского вопроса на Женевском совещании. Более того, США решительно отвергли предложения делегаций Советского Союза, КНДР и Китая о том, чтобы участники Женевского совещания, прекращая сейчас обсуждение корейской проблемы, обязались поддержать мир в Корее и продолжать свои усилия по мирному урегулированию корейского вопроса. Именно по настоянию делегации США обсуждение корейского вопроса в Женеве закончилось без принятия согласованных решений.

В своем выступлении 15 июня глава Советской делегации тов. В. М. Молотов указал, что государства, участвовавшие в агрессии против Корейской Народно-Демократической Республики поставили перед собой задачу распространить антинародный южнокорейский режим на Северную Корею и пытались использовать для этого Женевское совещание. Выяснилось, что это не выйдет. Тогда делегации этих государств решили, что не нужно никакого соглашения, никакой договоренности. Вот почему, подчеркнул Молотов, в Женеве не удалось договориться по корейскому вопросу.

ПОЛИТИЧЕСКИЙ КРИЗИС ВО ФРАНЦИИ

12 июня во Франции возник кризис, выразившийся в том, что большинство депутатов Национального собрания (парламента) проголосовало против доверия правительству, возглавлявшемуся премьер-министром Ланьелем. Правительству Ланьеля пришлось уйти в отставку.

Уход правительства Ланьеля в отставку непосредственно связан с длительной борьбой французского народа против проамериканской внешней политики, проводящейся правящими кругами страны.

Правительство Ланьеля, вопреки стремлениям французского народа, активно поддерживало агрессивные планы США. Особенно ярко это проявилось в индокитайском вопросе.

Прекращения французской агрессии в Индо-Китае настоятельно требуют интересы Франции. Однако правительство Ланьеля не только ничего не сделало для прекращения этой войны, но, напротив, даже после того, как началось Женевское совещание, продолжало сговариваться с США о расширении агрессии в Индо-Китае и вовлечении в неё ряда других государств.

Такая политика, естественно, вызвала глубокое недовольство народных масс Франции. Против политики Ланьеля выступило большинство членов парламента. Когда Ланьель во время дискуссии по индокитайской проблеме потребовал голосования о доверии правительству, против него голосовало 306 депутатов, тогда как Ланьеля поддержали лишь 293 человека.

Формирование нового правительства Франции поручено известному французскому политическому деятелю Мендес-Франсу, который неоднократно критиковал позицию правительства Ланьеля в Индо-Китайском вопросе и высказывается за мирные переговоры о прекращении в Индо-Китае агрессивной войны.

Зарубежная печать сообщает, что правящие круги США встревожены отставкой правительства Ланьеля. Американские империалисты отдают себе полный отчет в том, что это правительство провалилось в результате растущего сопротивления народа Франции происках агрессоров. **А. Бобров.**

За редактора В. ТЕРЛЕЕВА

РД 08б104 с. Ларьяк, типография Тюменского облполиграфиздата Тираж 1000 экз. Заказ 97

Пролетарии всех стран, соединяйтесь!

Стахановец

Орган Ларьякского райкома КПСС и районного Совета депутатов трудящихся, Тюменской области

Год издания XIII
№ 52 (892)
Воскресенье
27
июня
1954 года
Цена 10 коп.

Да здравствует Коммунистическая партия Советского Союза, великая вдохновляющая и руководящая сила советского народа в борьбе за построение коммунизма!

Роль партийных организаций оседающих национальных колхозов

В историческом постановлении «О мерах помощи в переводе на оседлость кочевого и полукочевого населения в колхозах Крайнего Севера Тюменской области» воплощается величайшая забота партии и правительства о подъеме экономики и культуры национального населения, даны перспективы роста комплексного общественного хозяйства, организационно-хозяйственного укрепления колхозов, повышения материального и культурного уровня колхозников.

Партийные организации оседающих колхозов с большой активностью борются за выполнение мероприятий, указанных в правительственном постановлении.

За последние два года партийные организации значительно выросли. Если в 1951 году было 11 членов КПСС, то в 1954 году их стало 27 человек и членов ВЛКСМ 90.

Все коммунисты и комсомольцы принимают активное участие в производственной деятельности колхозов. 6 коммунистов являются председателями колхозов, участвует на рыбодобыче 11 членов КПСС. в звероводстве—4, в полеводстве и животноводстве 6—человек.

Большинство коммунистов и комсомольцев в колхозном производстве занимают авангардную роль. Коммунист Камин Федор Петрович—бригадир рыбодобычи колхоза имени Молотова (п. Колек-Еган). Под его умелым руководством рыбаки и рыбачки годовой план рыбодобычи выполнили к 1 июня 1954 года.

Значительно перевыполняют задания по рыбодобыче Сигильетов Виктор и Сигильетова Ксения (п. Большой Ларьяк).

Заслуженным авторитетом среди колхозников пользуется Сигильетов Яков Васильевич (Пуг-Юг), задание по рыбодобыче выполняет на 130—140 процентов, работая на строительстве, дневное задание выполнял на 140—150 процентов.

Коммунисты-охотники Прасин Герасим Михайлович, Чумин Николай Егорович и Кунин Михаил в четвертом квартале сдали пушнины от 1876 до 3240 рублей каждый.

После выхода в свет постановления ЦК КПСС «О мерах дальнейшего развития сельского хозяйства» партийные организации закрепили коммунистов на ответственных участках колхозного производства (полеводстве, животноводстве и звероводстве).

Секретарь партийной организации колхоза «Красная звезда» бригадир-овощевод Костромитина Анна Тимофеевна и ее бригада добились значительного увеличения посевной площади, где посажены морковь, огурцы, капуста, лук и другие овощи.

Звероводы тт. Рыстымов и Рыстымова самоотверженно трудятся на своем участке работы. Звероферма, обслуживаемая ими, из года в год дает прибыль колхозу.

Партийные организации с. Корликп, п. Сосновый Бор, Колек-Еган проводят большую массово-политическую работу среди колхозников. Хорошо работают агитаторы-ханты Тархов. Пахрачева, Сигильетов и другие.

Большая работа проводится среди женщин коренной национальности. И все это дало положительные результаты. Все женщины-ханты учат своих детей в школе, обращаются за медицинской помощью в медпункты, в большинстве домов чисто и уютно.

Хорошо работает женсовет нос. Комсомолец (председатель женсовета тов. Петухова). здесь все женщины заняты в колхозном производстве.

Однако не во всех партийных организациях работа налажена хорошо. В партийной организации колхоза «8-й съезд Советов (п. Пуг-Юг) массово-политическая работа среди населения проводится слабо. Секретарь партийной организации тов. Прасина самоустранилась от работы, сама нарушает государственную дисциплину, занимается пьянкой. Многие коммунисты этой партийной организации не занимают авангардной роли в колхозном производстве. Следствием этого является то, что колхоз неудовлетворительно справляется с выполнением государственных заданий.

Райкому партии необходимо разобраться с делами партийной организации колхоза «8-й съезд Советов», оказать практическую помощь и добиться, чтоы все коммунисты этой партийной организации занимали авангардную роль и колхозном производстве.

Повысить уровень работы колхозных партийных организаций, усилить их роль в дальнейшем подъеме экономики и культуры национального населения — одна из важнейших задач партийного комитета.

По Советскому Союзу

* * *

Новая сельскохозяйственная техника

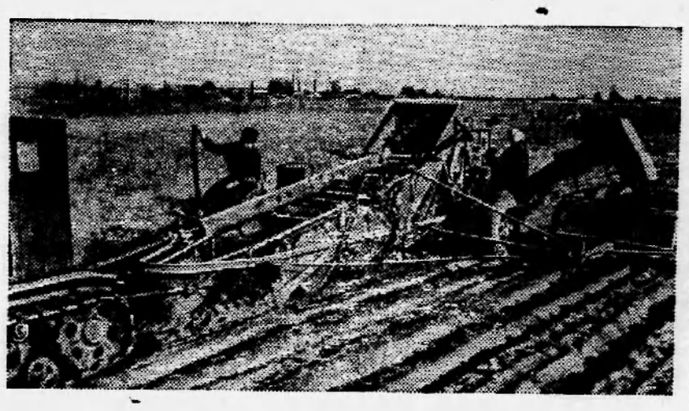

Картофелеуборочный комбайн «ККР-2».

Прессклише ТАСС.

Совхозы РСФСР перед уборкой урожая

Совхозы Российской Федерации готовятся к косовице хлебов. Общая площадь зерновых в нынешнем году увеличивается в совхозах на 1250 тысяч гектаров.

В хозяйствах Сибири, Урала и Поволжья, где на целинных и залежных землях засеяны первые полмиллиона гектаров пшеницей, просом и другими зерновыми культурами, поля зеленеют дружными всходами. Состояние хлебов хорошее.

В совхозы продолжает поступать новая техника, в хозяйствах, осваивающих целинные и залежные земли, во время уборки урожая будет работать около трех тысяч новых комбайнов. (ТАСС).

На Всесоюзной сельскохозяйственной выставке

Комиссия главного комитета Всесоюзной сельскохозяйственной выставки приняла павильон центральных областей.

Архитектура его выдержана в духе старинного русского зодчества.

Во всех залах павильона широко показаны основные отрасли сельского хозяйства центральных областей—льноводство, животноводство и овощеводство. Показаны передовые способы, которыми достигаются высокие урожаи льна. Посетители павильона будут знакомиться с лучшим животноводческим совхозом имени Молотова Калининской области, с методами труда в совхозе Караваево Костромской области, создавшим высокопродуктивную породу костромского рогатого скота.

Много полезного можно почерпнуть из опыта колхозов и совхозов, отличившихся в выращивании овощей, картофеля и семян овощных культур. В павильоне демонстрируются показатели работы ряда сельскохозяйственных научных учреждений, рост технической оснащенности сельского хозяйства центральных областей. Показывается также, как ведется освоение целинных земель, осушение болот и очистка лугов от кустарников и кочек.

Участниками выставки по центральным областям утверждены тысячи экспонентов. В павильон доставлено множество снопов зерновых культур, льна, льноволокна, кожи, овчины, шерсти и шерстяных тканей, полотна—образцы всего, что производится на полях колхозов и совхозов и вырабатывается из сельскохозяйственного сырья в исконных русских областях.

(ТАСС).

Организуем заботливый уход за посевами

Весенняя посевная кампания закончилась. Однако с завершением сева не заканчивается борьба за высокий урожай. Главное сейчас—вырастить все посеянное. А это зависит от ухода: от внесения подкормки на яровые, от своевременной и высококачественной прополки их от умелой борьбы с вредителями, от проведенной во-время подборонки посевов.

Значит работу на полях надо продолжать с той же организованностью и упорством в труде, что и в посевную кампанию.

Учитывая, что поздняя и холодная весна текущего года способствует развитию сорняков, необходимо организовать решительную борьбу с ними на всех участках колхозных полей. Не ждать милостей от природы, не рассчитывать на самотек, а по-мичурински бороться за высокий урожай—вот что требуется теперь от каждого труженика сельского хозяйства.

В условиях нынешней весны исключительно большое значение имеет подкормка посевов яровых культур местными и минеральными удобрениями, особенно перегноем и навозной жижей. Подкормка перегноем не только пополнит запасы необходимых питательных веществ в почве. Это удобрение в тоже время прикроет верхний слой почвы, уменьшит испарение влаги. Большую пользу принесет поливка посевов навозной жижей. Ибо это—и есть необходимые для растения питательные вещества и влага. Надо использовать все для того, чтобы удобрить как можно больше посевы яровых, усилить их рост.

Неотложным делом является боронование яровых там, где образовалась корка потому, что все всходы угнетены из-за слабого доступа воздуха к корням растений.

Необходимо провести боронование картофеля поперек рядков обыкновенной бороной зигзаг, когда ботва достигнет 5—7 см. Борьбу с сорняками нужно проводить тогда, когда они еще не окрепли. Сорняки отнимают у культурных растений питательные вещества, влагу, затеняют их и мешают их нормальному росту.

Чтобы выполнить все эти работы в сжатые сроки, требуется использовать все людские ресурсы колхозов с привлечением общественности и школьников. Необходимо добиться выполнения дневных заданий каждым колхозником, усилить контроль за качеством работ.

Борьба за высокий урожай—кровное дело партийных организации колхозов. Поэтому партийные организации должны всемерно способствовать проведению работ в борьбе за высокий урожай.

Организуем повсюду образцовый уход за посевами, вырастим высокий урожай!

Е. Кайгородова.

Улучшить торговлю в районе

Постановление партии и правительства «О мерах дальнейшего развития советской торговли» обязывает торговые организации повседневно удовлетворять растущие потребности трудящихся в товарах широкого потребления и продуктах.

Однако этого не видно в нашем районе. Партийные организации, правления рыбкоопов и райрыболовпотребсоюз до сих пор не перестроили свою работу в свете решений партии и правительства.

Так в райцентре торговля налажена исключительно плохо. И это не случайно. Райрыболовпотребсоюз (председатель тов. Плесовских), партийная организация рыбкоопа (секретарь тов. Шехирева), правление Ларьякского рыбкоопа (председатель тов. Бусько) никакой воспитательной работы среди своих работников и особенно среди продавцов не проводят.

А поэтому мы имеем такие случаи, что продавец магазина № 2 тов. Шелковникова систематически нарушает правила советской торговли. С покупателями она груба, невыдержана, товары, поступающие на её подотчет продаются в большинстве случаев знакомым и работникам торговых организаций, магазин она считает своей вотчиной: «Кому хочу, тому продам, а кому не хочу—не продам».

Так рассказывает тов. Найдо в своей заметке в редакцию: «21 мая я зашла в магазин для того, чтобы купить дочери игрушку. На мой вопрос тов. Шелковникова ответила, что ещё нет цен на игрушки. Тут же пришла тов. Ланг и она без единого слова дала ей эту же игрушку». Хуже того, у продавца Шелковниковой наблюдаются частые случаи торговли из-под прилавка.

Почему до сих пор спокойно смотрит на эти дела заведующая магазином и она же секретарь партийной организации тов. Шехирева?

Или вот случай: недавно с базы поступили тюлевые одеяла в магазин в большом количестве, но в продажу их было пущено всего 2—3 штуки, а остальные были взяты из-под прилавка.

Надо спросить председателя рыбкоопа тов. Бусько, почему же он не принимает мер с нарушителями советской торговли? Да только потому, что сам тов. Бусько является нарушителем правил советской торговли. Его жена безо всякой очереди взяла плюшевое пальто и плюша на пальто из-под прилавка. Да и всем необходимым сам председатель пользуется неограниченно.

Хуже того он дает распоряжения продавцам оставить тот или иной товар для работников рыбкоопа. Например, продавец Шелковникова торговала марлей, работники рыбкоопа придя в магазин через головы покупателей, стоящих в очереди, брали марлю. Когда покупатели законно возмутились этим, продавец ответила, что председатель сам велел им дать марли безо всякой очереди.

Это ли не безобразия, это ли не нарушения правил советской торговли?

Магазин № 3 работает также плохо, неединичны случаи, что этот магазин по вине продавцов открывается с опозданиями, опять же работники рыбкоопа здесь пользуются белым хлебом, а остальное население его видит только раз в неделю.

Трудящиеся возмущаются работой столовой, здесь наблюдается текучесть кадров, отсутствует дисциплина, блюда готовятся некачественно, наблюдается на кухне антисанитария и это ни сколько не тревожит ни санэпидстанцию (тов. Кошкину), ни председателя рыбкоопа тов. Бусько.

Такие же нарушения наблюдаются в Нижне-Вартовском рыбкоопе (председатель тов. Шмигельский), Корликовском (председатель тов. Смолин).

В райрыболовпотребсоюзе, в партийных организациях рыбкоопов совершенно отсутствует большевистская критика и самокритика, дисциплина работников торговых организаций низка, никаких требований к работникам со стороны правлений рыбкоопов, райрыболовпотребсоюза и партийных организаций не предъявляется, они сжились, боятся обидеть друг друга.

Заместитель председателя РРПС тов. Валеев послан в торговую сеть на укрепление, но с его стороны мер к устранению подобных недостатков не принимается, он занял позицию невмешательства.

Со всеми этими недостатками в торговле мириться никак нельзя. Но заведующий райторготделом райсовета тов. Коряков, секретарь РК КПСС, ведающий торговлей, тов. Тюльканов до сих пор не приняли надлежащих мер по налаживанию культурной торговли в районе.

А пора бы давно заняться этими делами.

Пайщики.

Нота Советского Правительства Правительству США

24 июня Заместитель Министра Иностранных Дел СССР В. А. Зорин пригласил Посла США в Москве г-на Ч. Болена и вручил ему следующую ноту.

«Советское Правительство считает необходимым заявить Правительству США следующее.

23 июня с. г. в 4.00 часа по местному времени советский танкер «Туапсе» Черноморского пароходства, следовавший с грузом осветительного керосина в открытом море южнее острова Тайвань, был остановлен военным судном типа миноносец в точке с координатами 19 градусов 55 минут северной широты и 120 градусов 23 минуты восточной долготы и под угрозой применения оружия принужден был изменить курс и следовать за этим военным судном. После получения сообщения от капитана танкера о нападении военного судна типа миноносец радиосвязь с танкером была прервана. Дальнейшая судьба советского судна и его команды неизвестна.

Совершенно очевидно, что захват советского танкера военным судном в водах, контролируемых военно-морским флотом США, мог быть осуществлен только военно-морскими силами США.

Советское Правительство ожидает, что Правительством Соединенных Штатов в связи с этим нападением на торговое советское судно в открытом море будут предприняты меры к немедленному возврату судна, его груза и команды. Одновременно Советское Правительство настаивает на строгом наказании американских должностных лиц, причастных к организации этого незаконного акта, и на принятии мер, которые исключили бы возможность повторения подобных действий, грубо нарушающих свободу мореплавания в открытом море.

Советское Правительство считает необходимым заявить, что оно не может пройти мимо таких недопустимых действий и вынуждено будет принять соответствующие меры для обеспечения безопасности плавания советских торговых судов в этом районе».

Г-н Ч. Болен обещал передать ноту Правительству США.

В странах народной демократии

Пленум Центрального Совета профсоюзов Албании

В Тиране состоялся пятый пленум Центрального Совета профсоюзов Албании. Пленум обсудил и принял решения по докладу секретаря Центрального Совета профсоюзов Албании Тьимо Коцани о задачах профсоюзов в деле увеличения производства товаров широкого потребления и об улучшении работы профсоюзных организаций МТС и государственных сельских хозяйств.

(ТАСС)

Всенародная школа передового опыта

Первого августа этого года в Москве откроется постоянно действующая Всесоюзная сельскохозяйственная выставка. Она явится могучим средством широкой пропаганды достижений социалистического сельского хозяйства, быстрейшего внедрения в сельскохозяйственное производство передового опыта колхозов, совхозов, машинно-тракторных станций, передовиков и организаторов сельского хозяйства, а также достижений научно-исследовательских и опытных учреждений.

Всесоюзная сельскохозяйственная выставка по размерам территории, количеству павильонов, числу участников не имеет себе равных в мире. Это большой город-сад с прекрасными зданиями и сооружениями. На ее территории, занимающей 207 гектаров, расположено 75 различных павильонов и 232 специальных сооружения общим объемом свыше двух миллионов кубометров. Здесь построены образцовые теплицы и оранжереи. 125 гектаров отведены под зеленые насаждения и экспонатные участки.

На выставке примут участие многие десятки передовых хозяйств и новаторов социалистического земледелия. Только широким показом на стендах павильонов будет раскрыт опыт 800 лучших колхозов, 300 совхозов, 200 машинно-тракторных и специализированных станций, свыше 300 животноводческих ферм и многих научно-исследовательских и опытных учреждений.

Осмотр выставки начинается с главного павильона. В его девяти громадных залах развернута величественная картина исторического пути построения социализма в нашей стране, пройденного народами Советского Союза под руководством Коммунистической партии.

За главным павильоном—центр выставки. Здесь расположены 16 павильонов, которые всесторонне раскроют достижения союзных республик в развитии их экономики, культуры и сельского хозяйства. Российскую Советскую Федеративную Социалистическую Республику, кроме специального павильона РСФСР, представят ещё 12 зональных павильонов.

Решающей силой колхозного производства являются машинно-тракторные станции. Опыт многих МТС будет широко освещен в отраслевых и зональных павильонах. На выставке посетители увидят показательную усадьбу МТС с действующей машинно-тракторной мастерской, складом запасных частей, гаражом, нефтебазой, нолевым станом и другими типовыми постройками.

Павильоны „Зерно", „Земледелие" и другие расскажут об огромном народнохозяйственном значении увеличения производства зерна и о путях дальнейшего развития зернового хозяйства. Большой интерес представляет опыт сельхозартели имени Кирова, Кореновского района, Краснодарского края. Этот колхоз в 1953 году получил по 23 центнера озимой пшеницы с гектара на площади свыше 6 тысяч гектаров. Предполагается также показать Верхне-Уральский район, Челябинской области, где МТС и колхозы добились в прошлом году в среднем по 19,7 центнера яровой пшеницы с гектара на площади 60 с лишним тысяч гектаров.

Павильоны „Зерно", „Совхозы", „Сибирь", „Урал", „Казахская ССР" отобразят работу лучших колхозов, МТС, совхозов по освоению 13 миллионов гектаров целинных и залежных земель. Например, право участия на Всесоюзной сельскохозяйственной выставке получили за высокие показатели урожайности зерновых на целинных землях колхозы зоны деятельности Рузаевской МТС Кокчетавской области, Казахской ССР. Они сняли в прошлом году в среднем с гектара по 18,4 центнера зерновых культур с площади более 24 тысяч гектаров, из которой большая часть относится к целинным землям, освоенным за последние два года.

Важным разделом выставки явится показ достижений многих передовых сельхозартелей и совхозов страны в картофелеводстве и овощеводстве.

Внимание садоводов привлечет мичуринский плодовый сад выставки, раскинувшийся на 6 гектарах. Он насчитывает 2.390 фруктовых деревьев и ягодных насаждений различных видов и сортов. В центре сада на гранитном постаменте устанавливается скульптура великого преобразователя природы И. В. Мичурина.

Социалистическое животноводство будет представлено в 79 специальных помещениях, занимающих площадь свыше 40 гектаров. На многочисленных стендах посетители увидят передовые хозяйства нашей страны, добившиеся высокой продуктивности животноводства. Только от Московской области представлено десять хозяйств, получивших со 100 гектаров пашни, лугов и пастбищ от 500 до тысячи центнеров молока и от 35 до 95 центнеров свинины.

Намечены к показу лучшая молочная ферма колхоза „12 Октябрь", Костромской области, где среднегодовой удой молока от одной коровы составляет 5.200 литров при жирности 3,9 процента, овцеводческая ферма колхоза „2-я Пятилетка", Ставропольского края где средний настриг шерсти с одной овцы составляет свыше 6 кг.

Постановлением Совета Министров СССР и ЦК КПСС „О Всесоюзной сельскохозяйственной выставке" определены награды и премии лучшим участникам выставки. Колхозам, МТС, совхозам и другим хозяйствам будут присуждаться дипломы I и II степени. Награжденные дипломами одновременно получают премии.

Для лучших участников выставки 1954 года учреждено 1.500 Больших золотых и 3.500 Малых золотых медалей, 10 тысяч Больших серебряных и 25 тысяч Малых серебряных медалей. Особо отличившимся передовикам будут вручаться премии—легковые автомобили, мотоциклы, велосипеды, швейные машины, радиоприемники, наручные и карманные часы.

В стране все шире развертывается социалистическое соревнование за право участия на Всесоюзной сельскохозяйственной выставке. Надо добиться того, чтобы соревнование тружеников колхозной деревни стало подлинно всенародным. Это будет содействовать быстрейшему выполнению исторических задач, поставленных сентябрьским и февральско-мартовским Пленумами ЦК КПСС по дальнейшему развитию социалистического сельского хозяйства.

М. Напольский.

За редактора В. ТЕРЛЕЕВА.

РД 088105 с. Ларьяк, типография Тюменского облполиграфиздата Тираж 1000 экз. Заказ 98

Пролетарии всех стран, соединяйтесь!

Стахановец

Орган Ларьякского райкома КПСС и районного Совета депутатов трудящихся, Тюменской области

Год издания XIII
№ 53 (893)
Четверг
1
июля
1954 года
Цена 10 коп.

Автобус-столовая

В Москве начал курсировать первый автобус-столовая. Внешне он ничем не отличается от обычных пассажирских машин. В нем мягкие кресла, столы, накрытые скатертями; в кухне газовая плита, водонагреватель, холодильник «Дпс», небольшие шкафчики. Газ поступает из специальных баллонов.

В течение часа столовая на колесах может обслужить более 40 человек. (ТАСС).

Общественному животноводству — прочную кормовую базу

Сентябрьский и февральско-мартовский Пленумы ЦК КПСС поставили перед колхозами и работниками сельского хозяйства задачу — в кратчайший срок ликвидировать запущенность кормовой базы и полностью обеспечить выполнение планов накопления кормов для общественного животноводства.

В постановлении «О проведении заготовки кормов в колхозах и совхозах в 1954 году» Совет Министров СССР и ЦК КПСС напомнили работникам сельского хозяйства о том, что наступил решающий момент заготовки кормов и проведения ухода за посевами кормовых корнеплодов, силосных и других кормовых культур.

В постановлении обращено внимание на то, что только успешное проведение этих работ позволит выполнить план накопления кормов для общественного животноводства и выдачи кормов колхозникам на выработанные ими трудодни.

Наступил решающий период заготовки кормов: сена, силоса, веточного корма.

В колхозе имени Калинина (председатель тов. Винокуров) отремонтированы сельскохозяйственные машины, сельскохозяйственный инвентарь, укомплектованы сенокосные бригады, утвержден рабочий план бригад. Этот колхоз уже приступил к заготовке силоса.

Однако большинство колхозов района к заготовке кормов еще не готовы. В колхозе «Красное знамя» (председатель тов. Тимофеев), «Новая жизнь» (председатель тов. Сухушин), «Красная звезда» (председатель тов. Иванов) до сих пор полностью не отремонтирован сельхозинвентарь, не укомплектованы сенокосные бригады. Это можно объяснить только тем, что председатели этих колхозов потеряли чувство ответственности за порученное им дело и ставят под угрозу срыва заготовку кормов для общественного животноводства. Нижне-Вартовский и Вампугольский сельские Советы (председатели Скрябин и Спнюгин) не оказывают практической помощи колхозам по организации подготовки и проведения заготовки кормов.

Со стороны управления сельского хозяйства и заготовок (заведующие тт. Суслов и Самарин) еще не все предприняты меры к устранению недостатков, имеющих место в заготовке кормов колхозов района. А отдельные работники сельского хозяйства в такое горячее время отсиживаются в кабинетах и не знают истинного положения с заготовкой кормов в районе.

Первичные партийные организации слабо руководят этим важным участком работы, они все еще присматриваются, принимают решения, констатируют факты, но решительных мер в организации работ на заготовке кормов не принимают.

В запущенном состоянии находится культурно-просветительная, политико-массовая работа, социалистическое соревнование в сенокосных бригадах не организовано.

В 1954 году колхозы района имеют все возможности выполнить план накопления кормов, заготовить общественному животноводству достаточное количество грубых и сочных кормов.

Дальнейшее промедление с заготовкой кормов в районе нетерпимо. Сельские Советы, партийные организации, управление сельского хозяйства обязаны немедленно добиться крутого перелома в заготовке кормов для общественного животноводства.

Обязанность руководителей колхозов — мобилизовать массы колхозников на заготовку кормов и правильно организовать их труд.

По Советскому Союзу

* * *

Новая сельскохозяйственная техника



Капустоуборочная машина «ПНК-1».
Пресс-клише ТАСС.

СИЛОСОВАНИЕ КОРМОВ

В районах страны развертывается силосование кормов. Колхозники скашивают и измельчают дикорастущие травы, всемерно используя резервы накопления сочных кормов. В ряде областей для силосования косят траву на лесных полянах и обочинах дорог, речной тростник.

Применяются различные методы закладки зеленой массы, способствующие повышению вкусовых и питательных свойств сплоса. Во многих колхозах сплосуют осоку, поливая каждый ее слой бардой; дикорастущие травы предварительно измельчают и сдабривают сывороткой и солью; в силосные ямы закладывается измельченная прошлогодняя солома. (ТАСС).

Экзамены в училищах трудовых резервов

В ремесленных, железнодорожных, горно-промышленных и специальных училищах трудовых резервов страны начались переводные экзамены. В этом году количество экзаменов, как и в средней школе, значительно сокращено.

С 1 июля в училищах трудовых резервов начнутся выпускные экзамены. Училища летом этого года передадут народному хозяйству страны свыше 140 тысяч молодых рабочих почти 150 специальностей.

(ТАСС).

На полях страны

* К уборке урожая в МТС Белоруссии поступает новая техника. В нынешнем году на полях колхозов республики будут работать около двух тысяч картофелеуборочных комбайнов. Уровень механизации уборочных работ в колхозах повышается по сравнению с прошлым годом почти на одну треть.

* В Туркмении началось массовое цветение хлопчатника. Во многих колхозах появились первые коробочки хлопчатника.

* Косовицу ячменя завершили крупнейшие в Азербайджане зерновые районы — Астрахань-Базарский и Массалинский. На всей площади получен в среднем 16-центнеровый урожай зерна.

* В ряде районов началась выборочная уборка озимой пшеницы.

* Озимая рожь в Павловской области достигла полутораметровой высоты и повсеместно зацвела. Тысячи колхозников вышли на поля, проводя искусственное доопыление посевов.

(ТАСС).

Повысить темпы вылова рыбы

Медлят с закрытием запора

Борясь за выполнение социалистических обязательств по рыбодобыче во втором и третьем кварталах большинство колхозов района приняли необходимые меры к тому, чтобы взять максимальные уловы рыбы в варовую путину. Передовые бригады и звенья колхозов, правильно организовав труд рыбаков, ведут активный лов рыбы.

Рыболовецкая бригада колхоза „Красное знамя", руководимая тов. Нагиным, слабо готовится к варовой путине. Находясь на рыбоугодиях д. Савкино бригада рыбаков до сих пор ничего не сделала по закрытию запора на Савкинской речке, трудовая дисциплина в бригаде отсутствует, рыбаки не проявляют никакой заботы о выполнении государственного плана рыбодобычи.

Колхоз «Красное знамя» находится в большом долгу перед государством, здесь не выполнены майское и июньское задания, но ни правление колхоза (председатель тов. Тимофеев) ни бригадир рыбодобычи тов. Нагин до сего времени не приняли надлежащих мер по устранению недостатков в работе рыболовецкой бригады и обеспечению выполнения плана рыбодобычи второго квартала.

Следует помнить, что сейчас наступил ответственный период в рыбодобыче и что только умелая организация труда рыбаков и организованное проведение варовой путины обеспечит выполнение годового плана рыбодобычи.

А. Федоров.

ГОТОВЯТСЯ К ВАРОВОЙ ПУТИНЕ

Рыбаки колхоза имени Микояна готовятся к варовой путине. Партийная организация колхоза помогла правлению колхоза в организации труда и утверждении рабочего плана каждому звену.

Рыболовецкая бригада этого колхоза закрыла уже 4 запора, подготовила полустрежевой невод. В настоящее время рыбаки закрывают еще 3 запора и ремонтируют невода. Рыболовецкие звенья между собой соревнуются за быструю и качественную подготовку к варовой путине.

Мало оказывает помощи рыбакам-колхозникам Больше-Тарховский рыбоучасток (начальник тов. Крюков). Работники рыбоучастка не бывают в звеньях, не обучают рыбаков новым методам лова. Рыбоучасток не обеспечил рыбаков смолой, нужной варовиной, что затрудняет ремонтные работы, не выдвигает по-настоящему перед рыбозаводом вопрос об обеспечении рыболовецких звеньев приемными плашкоутами на местах лова. Рыбаки вынуждены возить рыбу за десятки километров, теряя на это много времени, снижая при этом сортность рыбы.

Н. Самарин.

Информационное сообщение

О Пленуме Центрального Комитета Коммунистической партии Советского Союза

На днях состоялся Пленум Центрального Комитета Коммунистической партии Советского Союза.

Пленум рассмотрел вопросы об итогах весеннего сева, уходе за посевами, о подготовке к уборке урожая и обеспечении выполнения плана заготовок сельскохозяйственных продуктов в 1954 году. Пленум заслушал и обсудил по этому вопросу доклады Министра сельского хозяйства СССР т. Бенедиктова И. А., Министра сельского хозяйства РСФСР т. Лобанова П. П., Министра совхозов СССР т. Козлова А. П., Министра совхозов РСФСР т. Юркина Т. А. и Министра заготовок СССР т. Корнийца Л. Р. и принял соответствующее постановление.

Крепить связь депутатов с массами

Депутаты Совета пользуются в нашей стране всеобщим уважением и почетом. Трудящиеся видят в своем избраннике активного проводника политики Коммунистической партии и Советского правительства, организатора масс в борьбе за новые успехи в хозяйственном и культурном строительстве.

Звание депутата Совета не только почетно, но и ответственно, оно многому обязывает. Депутат—передовой человек, активный государственный деятель, обязанный быть образцовым работником на производстве, в колхозе, в учреждении. Депутат обязан содействовать Совету в выполнении решений советских органов. Это особенно важно для сельского Совета, опирающегося не столько на свой малочисленный аппарат, сколько на депутатов.

Полноценное и правильное исполнение депутатских обязанностей невозможно без повседневного укрепления связи депутатов с населением. Это необходимо для того, чтобы избиратели систематически руководили своими избранниками, контролировали их деятельность, проверяли депутатов, отводя и отзывая тех из них, которые нарушили доверие народа, свернули с правильной дороги, забыли о своей зависимости от избирателей.

«Депутат должен знать,—говорил И. В. Сталин,—что он слуга народа... он должен вести себя по линии, по которой ему дан наказ народом. Свернул с дороги, избиратели имеют право потребовать назначения новых выборов, и депутата, свернувшего с дороги, они имеют право прокатить на вороных». Этот принцип закреплен в ст. 142 Конституции СССР.

Советская избирательная система определила формы и методы связи депутатов с избирателями, их подотчетность народу.

Основные задачи депутата по укреплению связи с избирателями являются: организация регулярной отчетности перед избирателями, выявление запросов населения, выполнение предложений (наказов) избирателей, регулярный приём избирателей и рассмотрение их заявлений, разъяснение избирателям государственной политики, законов и советских решений, организации общественной самодеятельности населения, осуществление контроля над работой учреждений, обслуживающих избирательный округ, выдвижение и воспитание активистов из избирателей.

Для осуществления этих задач депутат организует встречи с избирателями, собирая при помощи исполнительного комитета и актива собрания и совещания.

Отчетность депутатов перед избирателями—одно из важнейших и основных условий правильной организации советской деятельности, укрепляющих прочную связь Советов с населением. Систематическая отчетность депутатов является важнейшей гарантией советского демократизма в управлении, ибо она является одним из лучших средств контроля народа над Советами и над депутатами.

Регулярная отчетность депутатов создает наилучшую возможность выявлять запросы, требования и предложения масс, опираться на массы в депутатской работе, вовлекать их в управление государством.

Для организации отчетных собраний нет необходимости ждать специальных указаний сверху. Конституция требует отчетности депутатов — этого вполне достаточно.

Исполнительный комитет Совета должен прежде всего вооружить депутатов необходимыми отчетно-справочными материалами о работе исполнительного органа по выполнению решений Совета, а также примерным планом отчета депутатов об их депутатской деятельности. Не менее существенна и организационная сторона дела—оповещение избирателей, подбор помещений для собрания и т. п. Это также возложено на исполнительный комитет Совета и его аппарат.

Следуя опыту лучших Советов округа, некоторые Советы нашего района стремятся практиковать сочетание отчетов депутатов с разъяснением итогов проведенных сессий Советов. Депутаты Охтеурского и Колек-Еганского сельских Советов начинают вводить в систему отчеты перед избирателями в работе очередной сессии, стремясь при этом разъяснить значение общественной самодеятельности в осуществлении решений Советов.

Широко прошли отчеты депутатов районного Совета тт. Токарева и Самарина. Например, избиратели 18 избирательного округа с. Нижне-Вартовского, заслушав отчет своего депутата, постановили взять на себя обязательство—помочь в вывозке леса на строительство школы, досрочно рассчитаться со всеми платежами государству в текущем году, бороться за лучшую организацию труда на производстве.

Депутаты в итоге встреч с избирателями повышают свою активность в работе Советов на сессиях, в работе комиссий Советов и привлекают к непосредственному участию в государственной работе большое число активистов из населения. Где чаще практикуются отчеты депутатов перед избирателями, там более активно работают постоянные комиссии Советов, шире развертывается критика и самокритика на сессиях Советов и заседаниях их исполнительных комитетов.

Так в Колек-Еганском Совете постоянными комиссиями проведено в 1954 году 6 заседаний и подготовлено на рассмотрение Совета и его исполнительного комитета 12 вопросов. В Охтеурском Совете проведено комиссией 3 заседания, подготовлено на рассмотрение Совета и его исполнительного комитета 5 вопросов. Активно работают в этих Советах и их постоянных комиссиях депутаты тт. Серёгина, Васильев, Айваседа, Сигильетова.

Отчитываясь в своей работе и в деятельности Совета, депутаты получают от избирателей много предложений (практических наказов). Депутат обязан принимать необходимые меры к выполнению этих наказов, поднимать связанные с ними вопросы перед исполнительным органом Совета, систематически информируя избирателей о ходе выполнения наказов. Если то или иное предложение избирателей не может быть выполнено (например, по бюджетным соображениям), депутат должен прямо и честно сообщить избирателям. Исполнительные комитеты Советов должны вести работу по выполнению наказов избирателей организованно, целеустремленно.

Однако сельские Советы района, за исключением немногих, эту важнейшую работу предоставляют самотеку, тем самым затрудняют налаживание полноценной работы депутатов на избирательных округах.

В целом связь депутатов Советов района с избирателями еще по-настоящему не налажена. Исполкомы Колек-Еганского, Охтеурского и Вампугольского сельских Советов добились некоторого улучшения в работе депутатов и постоянных комиссий, у них депутаты встречались в 1954 г. на собраниях-отчетах с избирателями.

Но в отдельных сельских Советах например, Больше-Ларьякском (председатель т. Замышляев, секретарь т. Шпляева), Больше-Тарховском (председатель т. Казанцев, секретарь т. Козлов), Корлпковском (заместитель председателя т. Смолин, секретарь т. Исупова) депутаты совсем не отчитывались перед избирателями, а постоянные комиссии этих Советов работают очень слабо.

В Толькинском, Ларьякском и Нижне-Вартовском сельских Советах с избирателями встречались и отчитывались перед ними только по 2-3 депутата.

Связь депутатов районного Совета с избирателями по избирательным округам организована также плохо. Из 25 депутатов районного Совета встречались с избирателями только тт. Куликов, Токарев, Самарин, Суслов и Коряков.

Депутаты райсовета тт. Зайцев, Копылов, Тюрина, Сигильетова и другие, имея возможность и отчетный доклад депутата, не исполнили депутатскую обязанность перед избирателями.

Тесная и повседневная связь депутатов с народом, является одним из важнейших методов организационно-массовой работы местных Советов, имеет огромное значение в развитии творческих сил населения по выполнению постановлений партии и правительства, направленных на улучшение благосостояния советского народа; всемерное укрепление её—основная задача местных Советов.

В. Поспелов.

Международный обзор

ТРЕБОВАНИЯ РАБОЧЕГО КЛАССА ЕВРОПЫ

В Берлине закончилась Европейская профсоюзная конференция, обсудившая вопросы, связанные с борьбой за упрочение мира в Европе и за повышение жизненного уровня трудящихся.

Собравшиеся на конференции представители европейского рабочего класса подчеркнули, что мир в Европе находится под угрозой. Ему угрожает так называемое «европейское оборонительное сообщество», которое Соединенные Штаты навязывают западно-европейским странам. Создание подобного «сообщества» означало бы разделение Европы на враждующие военные группировки и усиление напряженности в международных отношениях. Под маской «европейского оборонительного сообщества» США возрождает злейшего врага народов Европы—западногерманскую армию под командованием гитлеровских генералов.

Прямо противоположным целям служит система коллективной безопасности в Европе, предложенная Советским Союзом на Берлинском совещании министров иностранных дел. Выступившие на Европейской профсоюзной конференции делегаты указывают, что коллективная безопасность должна основываться на сотрудничестве всех без исключения государств Европы, независимо от их общественного строя. Эта система, как подчеркивалось на конференции, исключает вмешательство одних стран во внутренние дела других, утверждает полное равенство государств, предусматривает разрешение разногласий между государствами не путем военной силы, а путем переговоров.

Конференция приняла обращение к трудящимся Европы.

«Для всех миролюбивых народов,—говорится в обращении,—имеется только один путь, путь который ведет к ослаблению напряженности и к миру: путь коллективной безопасности».

Участники конференции приняли также воззвание к трудящимся всего мира. В этом документе они требуют объявить вне закона атомное и водородное оружие и использовать атомную энергию исключительно в мирных целях. В воззвании подчеркивается особая ответственность американского народа в борьбе за мир и недопущение новой войны, поскольку политика правящих кругов США обостряет международные отношения.

Европейская профсоюзная конференция продемонстрировала крупнейшее единство рабочего класса Европы в его справедливой борьбе против американских военных планов, за коллективную безопасность, за мир.

АМЕРИКАНСКАЯ АГРЕССИЯ ПРОТИВ ГВАТЕМАЛЫ

18 июня подверглась вооруженному нападению Гватемала—небольшая республика в Центральной Америке, население которой составляет около четырех миллионов человек. Это нападение было задумано и подготовлено Соединенными Штатами и осуществлено руками предателей гватемальского народа, бежавших из своей страны. Вооруженные банды этих предателей получили от американцев оружие, снаряжение и финансовую помощь. Вторжение в Гватемалу произошло с территории, расположенных рядом с нею стран—Гондураса и Никарагуа. В бомбардировке и обстреле гватемальских городов принимают участие американские летчики.

Причины, вызвавшие американскую агрессию против Гватемалы, ясны. В течение долгих лет в Гватемале хозяйничала американская монополия «Юнайтед Фрут Компани». В числе её владельцев—видные американские деятели, в том числе и государственный секретарь США Даллес. С приходом власти в Гватемале правительства Арбенса в стране был осуществлен ряд демократических реформ, подорвавших позиции американской монополии. Осуществлена, вчастности, аграрная реформа, по которой у «Юнайтед Фрут Компани» принудительно выкуплено 160 тыс. гектаров земли. Эта земля распределена в основном среди безземельных крестьян (они составляли 80 проц. всего населения Гватемалы).

Озлобленные всем этим, правящие круги США развязали агрессию против Гватемалы. Вооруженные американскими монополиями банды терпят поражение под ударами гватемальских войск и отрядов, созданных населением.

Совет Безопасности рассмотрел вопрос об агрессии против Гватемалы. Благодаря позиции Советского Союза американцам не удалось уклониться от рассмотрения этого вопроса, направив его в так называемую организацию американских государств (орган, с помощью которого США осуществляют свое господство в Латинской Америке). Совет Безопасности принял резолюцию, в которой призывает «немедленно прекратить действия, могущие привести к кровопролитию» и «воздержаться... от содействия, подобным действиям». Однако американская агрессия против Гватемалы не прекращена. Правительство Гватемалы обратилось в Совет Безопасности с новой просьбой пресечь агрессию.

Нападение на Гватемалу вызвало во всем мире волну гнева против американских империалистов. Трудящиеся всех стран в эти дни выражают свою солидарность к мужественным гватемальским народам, с оружием в руках отстаивающим свою независимость.

С. Иванов.

За редактора В. ТЕРЛЕЕВА.

РД 058105 с. Ларьяк, типография Тюменского облполиграфиздата Тираж 1000 экз. Заказ 102

Пролетария всех стран, соединяйтесь!

Стахановец

Орган Ларьякского райкома КПСС и районного Совета депутатов трудящихся, Тюменской области

Год издания XIII
№ 54 (894)
Воскресенье
4
июля
1954 года
Цена 10 коп.

Искусственное доопыление ржи

Колхозы Рязанской области почти на всей площади озимой ржи провезли боронование и минеральную подкормку. Широко применялись также местные удобрения. Сейчас посевы в хорошем состоянии, повсеместно рожь цветет. В ряде районов проводится массовое доопыление ржи.

(ТАСС).

КОМСОМОЛ—БОЛЬШАЯ СИЛА В ДЕРЕВНЕ

Постановления сентябрьского и февральско-мартовского Пленумов ЦК КПСС—боевая программа дальнейшего ускоренного развития всего сельского хозяйства. Борьба за крутой подъем сельскохозяйственного производства—важнейшая всенародная задача, кровное дело комсомола и всей советской молодежи.

Ленинский комсомол является большой силой в деревне. Достаточно сказать, что почти во всех МТС и совхозах созданы комсомольские организации. Два миллиона комсомольцев трудятся в колхозах, около трехсот тысяч—в МТС и свыше двухсот тысяч—в совхозах. Почти две тысячи комсомольцев избраны председателями колхозов, более семидесяти тысяч являются бригадирами полеводческих бригад, заведующими животноводческими фермами, звеньевыми. В рядах ВЛКСМ свыше 50 тысяч специалистов сельского хозяйства. Из среды комсомольцев и молодежи выросло много замечательных передовиков сельского хозяйства.

Сентябрьский Пленум ЦК КПСС обязал комсомольские организации еще смелее и настойчивее выступать застрельщиками социалистического соревнования, внедрения в производство передовых методов труда, новейших достижений сельскохозяйственной науки и практики, проявлять больше инициативы в постановке перед партийными организациями вопросов, связанных с устранением недостатков в работе колхозов, МТС и совхозов.

В борьбе за создание в нашей стране изобилия продовольственных товаров и сырья для промышленности многие сельские комсомольцы проявляют ценную инициативу и творческий почин. Например, комсомольские организации Ставропольского, Краснодарского, Алтайского краев, Тамбовской, Херсонской, Новгородской, Свердловской и других областей развертывают социалистическое соревнование среди молодежных тракторных бригад за получение высоких урожаев и хорошее качество работ.

Сельские комсомольцы и молодежь обязались изготовить более двух миллиардов торфоперегнойных горшочков и питательных кубиков для выращивания рассады овощей.

Комсомольцы выступают активными застрельщиками внедрения прогрессивных приемов посадки картофеля и овощей.

Успех дальнейшего подъема животноводства во многом зависит от создания прочной кормовой базы. Вот почему комсомольские организации Горьковской, Куйбышевской, Астраханской и некоторых других областей заблаговременно начали готовиться к широкому внедрению в колхозах и совхозах квадратно-гнездового способа посева кукурузы на силос. Они создали молодежные звенья, вывезли удобрения на участки, отведенные под посев кукурузы. Комсомольцы Псковской области взялись в текущем году очистить от камней и кустарников пятнадцать тысяч гектаров лугов и пастбищ, построить своими силами силосные сооружения емкостью на двадцать тысяч тонн и заложить 150 тысяч тонн силоса.

После зачисления механизаторов в штат машинно-тракторных станций в МТС созданы крупные комсомольские организации. За последнее время их работа заметно оживилась. По инициативе комсомольской организации Надеждинской МТС Ставропольского края молодые механизаторы овладевают строительными профессиями: каменщика, плотника, электромонтажника и другими. Этот почин широко подхватывается механизаторами страны. Все больше укрепляется связь и содружество между комсомольскими организациями МТС и колхозов. Так, комсомольская организация Сальской МТС Ростовской области теперь большинство хозяйственных вопросов решает в тесном контакте с комсомольскими организациями колхозов, земли которых обрабатывает МТС. Они бывают друг у друга на собраниях, сообща решают хозяйственные дела, проводят совместные вечера, лекции, спортивные состязания.

Однако было бы ошибкой не замечать, что уровень работы отдельных организаций ВЛКСМ все еще отстает от задач, выдвигаемых партией, от возросших запросов молодежи.

XII съезд ВЛКСМ отметил, что многие комитеты комсомола вместо организации молодежи на решение практических задач нередко занимаются общими разговорами, не чувствуют ответственности за состояние дел на предприятиях, в колхозах, МТС, совхозах, проходят мимо фактов нарушения молодежью трудовой дисциплины.

Съезд комсомола поставил важнейшую задачу—обеспечить решительный поворот комсомольских организаций к более активному участию в государственном, хозяйственном и культурном строительстве.

Дело чести каждой сельской комсомольской организации—приложить все силы к тому, чтобы полностью выполнить большие и ответственные задачи, поставленные ЦК КПСС.

IV съезду уполномоченных потребительской кооперации СССР

Центральный Комитет Коммунистической партии Советского Союза и Совет Министров СССР горячо приветствуют IV съезд уполномоченных потребительской кооперации СССР и в его лице всех членов советской потребительской кооперации.

Советская потребительская кооперация всегда активно помогала Коммунистической партии и Правительству в деле строительства социализма в нашей стране, расширению экономических связей между городом и деревней, в развитии и упрочении советской торговли и тем самым способствовала укреплению союза рабочего класса и крестьянства, повышению материального благосостояния и культурного уровня советского народа.

Теперь, когда советский народ успешно борется за дальнейший расцвет экономики и культуры нашей страны, за крутой подъем сельского хозяйства и повышения обеспеченности населения всеми товарами народного потребления, еще больше возрастает роль потребительской кооперации—основной торгующей организации на селе. Первой обязанностью кооперативных организаций является повседневная забота о наиболее полном удовлетворении потребностей колхозников, сельской интеллигенции, рабочих совхозов и МТС в товарах народного потребления, а колхозов—в товарах производственного и хозяйственного назначения. Важнейшая задача работников потребительской кооперации состоит в том, чтобы в кратчайшие сроки коренным образом улучшить кооперативную торговлю и обеспечить бесперебойную продажу всех необходимых населению товаров в каждом сельском районе, добиваться всемерного повышения качества товаров, идущих в деревню, шире развернуть сеть предприятий общественного питания и улучшить её работу. Предметом особого внимания работников потребительской кооперации должно быть всемерное удовлетворение растущих потребностей сельского населения в товарах культурного назначения и повышения книжной торговли.

Неуклонный и систематический рост сельскохозяйственного производства настоятельно требует от всех кооперативных организаций коренного улучшения дела организации заготовок и закупок сельскохозяйственных продуктов и сырья. Неотложная задача потребительской кооперации состоит в том, чтобы всемерно содействовать колхозам и всем колхозникам в продаже своей продукции и тем самым способствовать дальнейшему росту всех сельскохозяйственных отраслей и повышению материального благосостояния трудящихся. Необходимо полнее использовать огромные возможности по привлечению дополнительных продовольственных ресурсов для удовлетворения растущих потребностей городского населения.

Патриотический долг работников потребительской кооперации состоит в том, чтобы быстрее искоренить имеющиеся серьезные недостатки в работе кооперативных организаций, значительно повысить культуру обслуживания сельского населения, чутко относиться к запросам и нуждам трудящихся, неустанно совершенствовать торговый аппарат воспитывать кооперативные кадры в духе беззаветного служения народу, неуклонного соблюдения государственной дисциплины и с нетерпимостью к недостаткам.

Кооперативные органы должны строго соблюдать принципы кооперативной демократии, решительно устранять в своей работе канцелярско-бюрократические методы руководства, постоянно крепить свои связи с трудящимися, шире привлекать к участию в жизни кооперации массы пайщиков, всемерно добиваясь повышения их самодеятельности и активности в руководстве и контроле за деятельностью организаций потребительской кооперации.

Центральный Комитет Коммунистической партии Советского Союза и Совет Министров СССР выражают твердую уверенность в том, что потребительская кооперация с честью справится с возложенными на нее задачами, будет еще более активно помогать Партии и Правительству в дальнейшем повышении благосостояния и культуры нашего народа, в борьбе за построение коммунистического общества.

Центральный Комитет Коммунистической партии Советского Союза.
Совет Министров Союза ССР.

Больше заготовить силоса и веточного корма

Силос является одним из самых ценных кормов для всех видов сельскохозяйственного скота. Он содержит много питательных веществ, возбуждает аппетит у животных, улучшает пищеварение. Силосные корма богаты витаминами, они значительно повышают продуктивность коров, ускоряют рост молодняка, увеличивают привес мясного скота и настриг шерсти у овец. Правильно приготовленный силос сохраняет ценные качества, свойственные зеленым кормам.

Одно из важнейших преимуществ силосования заключается в том, что оно при любых условиях погоды дает возможность в короткий срок заготовить большое количество пенных кормов из самых разнообразных растений.

Однако в районе работа по накоплению силосных кормов до сих пор не проводится. Из 10 сельхозартелей приступила к заготовке силоса только одна—имени Калинина.

Ряд председателей колхозов недооценивают значение силоса для увеличения продуктивности скота и пустили такое очень важное дело на самотек.

Для того, чтобы получить качественный силос и сохранить его в течение длительного времени, необходимо умело подготовить силосные сооружения, быстро и организованно загрузить их силосной массой, хорошо укрыть, чтобы не проникали ни воздух, ни вода. Иначе корм быстро покроет плесень, и он будет гнить

Наряду с силосованием и сенокошением необходимо принять меры по заготовке веточного корма, как дополнительного источника запасов грубых кормов. Во-время и правильно заготовленный веточный корм мало уступает сену и значительно превышает солому по своей питательной ценности.

Веточный корм, как дополнительный источник витаминов и минеральных солей, дают овцам и телятам. Лучший веточный корм получается из молодых и одеревеневших веток, заготовленных в июне и в первой половине июля.

На 1 июня по Вампугольскому сельсовету заготовлено только 25 центнеров, а колхоз «Новая жизнь» и колхозы Нижне-Вартовского Совета к заготовке этого вида корма не приступили. Для проведения этих работ необходимо привлечь все население и школьников.

Колхозы района имеют все возможности не только выполнить, но и перевыполнить план накопления грубых и сочных кормов и тем самым создать условия для повышения продуктивности скота.

А. Щипицина.

ПАРТИЙНАЯ ЖИЗНЬ

Авангардная роль коммуниста в национальном оседающем колхозе

Член КПСС Мария Дмитриевна Соромина работает бригадиром полеводческой бригады в национальном оседающем колхозе «Передовик» (с. Корлики). Она является не только образцовым работником, но и хорошим организатором среди населения, проводником решений нашей партии и правительства.

Мария Дмитриевна пользуется большим авторитетом среди населения, особенно среди женщин-ханты. По её инициативе для женщин читаются доклады на родном языке на темы: «Что дала Советская власть женщинам», «Как уберечь ребенка от заразных заболеваний», «Забота партии и правительства о женщинах-матерях и детях», «Сталинская забота о народах Крайнего Севера» и другие.

Тов. Соромина систематически посещает дома колхозников, проводит с женщинами беседы, в которых призывает колхозниц повысить производительность труда, правильно воспитывать своих детей, соблюдать чистоту в домах.

Поселок Корлики—культурный центр. Здесь имеется красный чум, школа, участковая больница, сельмаг, рыбоучасток, детские ясли, детский садик, сельский Совет. Развернута боевая действенная агитация. В красном чуме часто можно встретить женщин-ханты.

Большая работа среди женщин была проведена тов. Сороминой по разъяснению постановления ЦК КПСС О дальнейшем развитии сельского хозяйства. Под умелым руководством тов. Сороминой женщины-ханты активно участвуют в полеводческой бригаде колхоза, 24 женщины разработали и посадили индивидуальные огороды. Показательными являются участки тт. Могульчиной У. А., Хохлякиной Е. М. Каткалевой У. С., Хохлякиной М. С., и Каткалевой Т. Н. Они организовали хороший уход за посевами.

Большое участие женщины-ханты приняли в раскорчевке и посадке общественного огорода. Ими посажены картофель, морковь, турнепс и лук на площади 2 гектаров. Ежедневно перевыполняли задание Могульчина А. К., Хохлякина М. С., Хохлякина У. Д.

В колхозе имеется две коровы, благодаря упорной разъяснительной работы и личного примера тов. Сороминой, женщины-ханты научились ухаживать за животными. Сейчас доярка Каткалева Елена Григорьевна отлично справляется со своими обязанностями.

Если в 1953 году не участвовало в производственной деятельности колхоза 54 человека, то в нынешнем году абсолютное большинство принимают участие. Женщины Прасина Прина, Прасина Агния, Пыгатова Анна, Хохлякина Матрена, работая на заготовке дров, заработали не менее 360 рублей.

На заработанные деньги женщины приобрели предметы домашнего обихода, одежду.

Совсем недавно стала развиваться новая отрасль в рыболовецкой артели—звероводство, которая приносит большой доход колхозу. Под руководством ветфельдшера тов. Пальелко женщины Пыгатова А. П., Камина Е., Камина А., работая на звероферме, успешно справляются со своими обязанностями.

С большим уважением относятся колхозники к рыбачкам Пыгатовой Марие Николаевне и Пыгатовой Ульяне Осиповне, которые по рыбодобыче выполняют свои задания на 150—160 процентов, а в зимнее время, занимаясь охотой, имели высокие показатели по выполнению плана пушных заготовок. Тт. Камину Евдокию Сергеевну и Прасину Евдокию Васильевну можно часто встретить за обработкой рыбы.

В настоящее время женщины создали звенья для изготовления кирпичей. Каждый колхозник будет иметь в своём доме камин, сложенный из кирпича.

В результате всей проводимой работы членом КПСС тов. Сороминой, женсоветом, красным чумом женщины-ханты являются активными участниками колхозного производства, научились правильно воспитывать своих детей, убрать свои квартиры, следить за чистотой одежды. У Каткалевой Татьяны сын Вася ходит в садик, Толя учится в школе, у Хохлякиной Матрены Сергеевны дети Светлана и Павлик всегда чисто одеты, здоровы и веселы.

У коммуниста Прасина Константина Андреевича дочь учится в Ханты-Мансийском педагогическом училище.

Работники красного чума товарищи Тархов, Нахрачева и тов. Соромина часто организуют санкультпоходы по домам колхозников, и такое мероприятие дало свои результаты.

В большинстве домов колхозников чисто, уютно, комнаты обставлены мебелью, имеется радио. Сама Мария Дмитриевна на свои сбережения покупает ценные вещи, мебель, давая этим пример всем остальным колхозникам.

Пользуется уважением среди всего населения лучший строитель колхоза Могульчин Григорий Петрович, он не только образцово работает на строительстве, но и в своем новом доме сделал кровати, тумбочку, столы и все необходимое для обстановки комнаты. Его жена Могульчина А. А. передовая колхозница, на заработанные деньги они думают купить корову.

В новых хорошо оборудованных домах живут Каткалева Татьяна, Прасина Евдокия и другие колхозницы.

Сейчас тов. Соромина М. Д. ведет большую разъяснительную работу среди колхозников о подготовке своих домов к зиме. Женщины уже приступили к штукатурке и побелке своих домов.

Большое желание у колхозников—приобрести коров в личное пользование и неустанная массово-разъяснительная работа с женщинами может дать положительные результаты.

Коммунист Соромина Мария Дмитриевна является активным бойцом за претворение в жизнь решений партии и правительства. Она, настойчиво преодолевая трудности, организует беспартийные массы и, увлекая своим примером, ведет их на выполнение поставленных партией задач, смело вскрывает ошибки и недостатки в работе и помогает их устранить.

Долг партийных организаций—воспитывать всех коммунистов в духе высокой требовательности к себе по выполнению решений партии и правительства.

А. Низовских.
Пропагандист РК КПСС.

Больше внимания бытовому обслуживанию населения

В нашей стране уделяется огромное внимание росту материального благосостояния трудящихся, удовлетворению их растущих потребностей. Непрерывно растет производство предметов народного потребления, развертывается жилищное и культурное строительство. В удовлетворении бытовых запросов трудящихся огромная роль принадлежит местным Советам депутатов трудящихся.

За последнее время некоторые местные Советы нашего района стали более конкретно заниматься вопросами быта населения. Однако в удовлетворении бытовых нужд трудящихся у нас еще много недостатков.

В райцентре многие трудящиеся не обеспечены жилой площадью. Между тем, строительство и ремонт жилищ, как по линии райсовета (заместитель председателя исполкома райсовета тов. Куликов) и по линии предприятий и учреждений РРПС (председатель т. Плесовских), рыбоучасток (начальник т. Кондаков), райпо (заведующий т. Ситников) идет плохо.

В Ларьяке все еще плохо работает промартель имени Ленина (председатель тов. Малышкин). Заказы часто выполняются несвоевременно, допускается брак в пошиве одежды и обуви, мастеров пошивочного цеха в летний период отпустили в отпуск.

Исполком районного Совета до сих пор не может разрешить вопрос о постройке общественной бани. Имеется баня при рыбоучастке, но она не обслуживает все население, а исполком сельского Совета (председатель тов. Чернавский) не может решить вопрос, чтобы баня работала нормально. Жителям райцентра приходится редко бывать в бане, а руководителей организаций это не тревожит потому, что в большинстве случаев они посещают бани отдельных организаций.

Не работает также и парикмахерская. Трудящиеся райцентра законно возмущаются бездушным отношением к ним со стороны районного и сельского Советов депутатов трудящихся.

Местные Советы обязаны уделять повседневное внимание работе бытовых предприятий.

Нельзя примириться с тем, что в ряде населенных пунктов плохо работают пекарни, медпункты и магазины. Со всеми этими недостатками нужно предпринимать решительные меры и в кратчайший срок устранить их.

Проявлять заботу об удовлетворении бытовых и культурных запросов трудящихся—главная обязанность местных Советов и их исполнительных органов, а также руководителей предприятий и учреждений.

М. Алексеева.

Письмо в редакцию

Когда ответят на запросы?

Партия и правительство уделяют огромное внимание воспитанию подрастающего поколения, и проявляют большую заботу о матери и ребенке. Одной из таких забот является выплата государственного пособия одиноким и многодетным матерям на воспитание детей, а поэтому единовременное и ежемесячное государственное пособие должно в срок выплачиваться одиноким и многодетным матерям.

Но это не всегда бывает из-за бюрократизма и волокиты, из-за несвоевременного представления справок о живности детей сельскими Советами.

Исключительную недисциплинированность и волокиту за последнее время проявляют председатель и секретарь Нижне-Вартовского сельского Совета тт. Скрябин и Тюменцев.

1 июня 1954 года отделом одиноких и многодетных матерей запрошены от Нижне-Вартовского сельского Совета справки о живности детей на 10 одиноких и многодетных матерей. 5 июня дано первое напоминание, 16 июня—второе, 18—третье и, наконец, 28 июня приехал в райцентр сам тов. Тюменцев.

Он привез ведомость по выплате государственного пособия, а на вопрос, когда будут представлены требуемые справки о живности детей без зазрения совести ответил:

—Мне некогда заниматься этим вопросом, не имею времени ездить по территории Совета и обследовать семьи этих матерей, и справки я высылать не буду.

В настоящее время уже 14 одиноких и многодетных матерей, не получивших пособие, проживают в с. Нижне-Вартовском 8 человек, в д. Мегион—5 человек и на Октябрьском лесоучастке—одна. Нужно ли было ехать и обследовать эти семьи, проживающие в с. Нижне-Вартовском, а сколько было уполномоченных от сельсовета в д. Мегион и на Октябрьском лесоучастке? Выезжать по обследованию не было необходимости, только нужно было поручить ехавшим туда товарищам и все было бы сделано.

Не пора ли работникам Нижне-Вартовского сельского Совета покончить с бюрократизмом и волокитой и не создавать лишнюю переписку со стороны отдела и матерей.

Пора тт. Скрябину и Тюменцеву понять к чему это может привести.

Работник отдела.
с. Ларьяк, Райфо.

В СОВЕТЕ МИНИСТРОВ СССР

О пуске в СССР первой промышленной электростанции на атомной энергии

В настоящее время в Советском Союзе усилиями советских ученых и инженеров успешно завершены работы по проектированию и строительству первой промышленной электростанции на атомной энергии полезной мощностью 5 тысяч киловатт.

27 июня 1954 г. атомная электростанция была пущена в эксплуатацию и дала электрический ток для промышленности и сельского хозяйства прилежащих районов.

Впервые промышленная турбина работает не за счет сжигания угля или других видов топлива, а за счет атомной энергии—расщепления ядра атома урана.

Вводом в действие атомной электростанции сделан реальный шаг в деле мирного использования атомной энергии.

Советскими учеными и инженерами ведутся работы по созданию промышленных электростанций на атомной энергии мощностью 50—100 тыс. киловатт.

За редактора
В. ТЕРЛЕЕВА.

РД 088107 с. Ларьяк, типография Тюменского облполиграфиздата Тираж 1000 экз. Заказ 105

Пролетарии всех стран, соединяйтесь!

Стахановец

Орган Ларьякского райкома КПСС и районного Совета депутатов трудящихся, Тюменской области

Год издания XIII
№ 55 (895)
Четверг
8
июля
1954 года
Цена 10 коп.

Трудящиеся Советского Союза! Добивайтесь новых успехов в социалистическом соревновании за выполнение и перевыполнение пятилетнего плана! Развернем широкое народное движение за высокую производительность труда — основу дальнейшего подъема народного хозяйства и роста благосостояния советского народа!

(Из Призывов ЦК КПСС к 1 Мая 1954 года).

Повысить уровень массово-политической работы среди рыбаков

На рыбных промыслах района наступила горячая пора — наровая путина. Большинство рыбаков колхозов и гослова вышли в эти дни на лов. Замечательную победу одержали рыбаки колхоза имени Молотова, завершившие к 1 июня годовой план рыбодобычи, колхозов «Ударник 2-й пятилетки», имени Ворошилова, «Передовик», выполнившие план второго квартала.

Результаты, достигнутые передовиками социалистического соревнования на рыбодобыче, говорят не только о стремлении рыбаков досрочно выполнить план, о правильной организации труда на промысле, но и о большой массово-политической работе, проводимой партийными организациями.

Первичная партийная организация колхоза имени Молотова (секретарь тов. Тайлашева) правильно расставила силы коммунистов, сосредоточила политическую работу непосредственно в рыболовецких звеньях. Агитаторы тов. Тайлашев, Васильев, Ламбин повседневно держали рыбаков в курсе происходящих событий, личным примером увлекали их на перевыполнение дневных заданий.

Но на многих рыбоприемных и рыбообрабатывающих пунктах массово-политическая работа проводится еще крайне неудовлетворительно.

Партийные организации колхозов «Красное знамя» (секретарь тов. Пономарев), имени Сталина (секретарь тов. Решетников), «8-й съезд Советов» (секретарь тов. Прасина) свое внимание сосредотачивают на второстепенных вопросах, а основная отрасль хозяйства — рыбодобыча остается вне поля деятельности партийных организаций.

Так в партийной организации Нижне-Вартовского рыбозавода (секретарь тов. Паршуков) 14 коммунистов, но непосредственно на рыбодобыче занят только один коммунист, остальные же работают в управленческом аппарате. Директор Нижне-Вартовского рыбозавода тов. Смоляков обязан заниматься не только общим руководством рыбодобычей, но и повседневно воспитывать свои кадры. Эта обязанность возлагается на него тем более, что он является членом этой партийной организации и членом райкома партии.

Однако тов. Смоляков не повышает своего идейно-политического уровня, не выступает перед работниками промышленности с лекциями и докладами, хуже того — имеющейся при рыбозаводе библиотеке не стало места в красном уголке. По указанию тов. Смолякова библиотека была перенесена в сетевязальную мастерскую, потом в баню и в, конце концов, была спрятана в склад. Между тем рыбаки гослова и работники флота не имеют под руками ни художественной литературы, ни радиоприемников. И с такими фактами бездушного отношения к работникам со стороны директора рыбозавода мирится секретарь партийной организации тов. Паршуков.

Плохо работают культурно-просветительные учреждения района. Заведующий отделом культуры тов. Захаров самоустранился от руководства культпросветучреждениями. Это привело к тому, что большинство культпросветработников отсиживаются дома, в рыболовецких бригадах и звеньях бывают очень редко. Поэтому в большинстве колхозных рыболовецких бригад нет газет, журналов, художественной литературы.

Районная культлодка (начальник тов. Тайлашева) работает плохо. За весь весенне-летний период обслужила только рыбаков Корликовского рыбучастка. Кинопередвижка этой культлодки (киномеханик тов. Тыманов) не обеспечивает выполнение поставленных перед ней задач.

Но это ни сколько не беспокоит заведующего отделом культуры тов. Захарова и отдел пропаганды и агитации РК КПСС.

Большинство первичных партийных организаций не ведут повседневную работу с агитаторами, а поэтому агитаторы бывают редкими гостями в рыболовецких бригадах.

В летнюю путину, когда основная масса нашего района находится на промысле рыбы, работа сельских культпросветучреждений должна быть перенесена полностью непосредственно в рыболовецкие бригады. Отдел пропаганды и агитации РК КПСС и секретари партийных организаций обязаны привлечь к политической работе советскую интеллигенцию, каждого теоретически подготовленного коммуниста и комсомольца.

Нужно, чтобы каждый партийный и советский работник райкома и райисполкома, выезжающий на место промысла рыбы, обязательно выступил перед рыбаками с докладом или беседой по вопросам внутренней и внешней политики нашего государства, глубоко разбирался в делах рыбной промышленности и принимал практические меры к повышению производительности труда рыбаков.

По нашему району

Обязательство перевыполнили

Комсомольско-молодежная команда парохода «Елизаров», выходя в рейс, взяла на себя социалистические обязательства по перевозке грузов и культурному обслуживанию пассажиров.

Команда парохода «Елизаров» (капитан парохода Ложников) — дружный, слаженный коллектив. Основной и стахановский план парохода, принятый на навигацию, успешно выполняется. В мае месяце план выполнен на 104 процента, а июньский план выполнен на 138 процентов.

Лучшими работниками из команды являются второй штурман тов. Антополь, рулевой тов. Мусин, старший матрос тов. Кононов, первый помощник механика, масленщик тов. Саглаев, масленщик тов. Парыгин, молодой кочегар тов. Шарыпов.

Г. Шешуков.
Секретарь комсомольской организации парохода „Елизаров".

На заготовке кормов

С большим воодушевлением комсомольцы и молодежь д. Ланчинск (секретарь комсомольской организации Сигильетов А. Ф.) встретили постановление Совета Министров СССР «О проведении заготовки кормов в колхозах и совхозах в 1954 году» и взяли на себя конкретные социалистические обязательства — активно участвовать на заготовке кормов для общественного поголовья скота колхоза «Коммунист».

Слова комсомольцев и молодежи не расходятся с делом. Активное участие на заготовке кормов принимают и пионеры деревни. За несколько последних дней июня только силами молодежи и пионеров заготовлено более 1200 килограммов веточного корма. Пионер Ганя Сигильетов заготовил около 200 килограммов, и комсомолки Сигильетова и Кыкина заготовили по 300 килограммов веточного корма. Они обратились с призывом к молодежи и пионерам с. Охтеурье — активно включиться в заготовку кормов для общественного поголовья скота.

Н. Зайцев.

Зеленый лук в продаже

В укрупненном национальном оседающем колхозе «Красная звезда» полеводческая бригада под руководством Костромитиной Анны Тимофеевны любовно ухаживает за посевами овощей. Ежедневно женщины и подростки-ханты пропалывают посаженные овощи.

Уже длительный период времени колхоз имеет и продаже зеленый лук, выращенный полеводческой бригадой. Колхоз от продажи лука имеет ежедневную выручку.

В. Андреева.

Кинопередвижка начала работу

26 мая в укрупненном колхозе имени Калинина (д. Мегион) начала работать новая кинопередвижка - культлодка. Киномеханик тов. Ламбин показал картину «Застава в горах» днем — для детского населения, вечером — для взрослых.

Население деревни Мегион активно посещает кинокартины.

На днях киномеханик тов. Ламбин выедет в другие населенные пункты этого колхоза для обслуживания населения.

В. Васильев.

Откликнулись на призыв

Молодежь и пионеры с. Охтеурье в ответ на призыв молодежи и пионеров д. Ланчинск активно включились в заготовку веточного корма для общественного животноводства колхоза имени Сталина. Они взяли на себя обязательство — заготовить по 200 килограммов веточного корма на каждого.

Более 10 человек выехали дружно на работу. Пионеры и школьники, используя свой отдых на свежем воздухе, оказывают колхозу большую помощь. В первый день работы — 2 июля они заготовили тальниковых веток более 400 кг.

Деятельное участие в организации работы по заготовке веточного корма среди пионеров принимают заведующая сельским клубом тов. Западнова и пионер Радионов.

Полезному примеру молодежи этих колхозов следует последовать и другим комсомольским и пионерским коллективам нашего района.

З. Николаев.

Трудовые успехи на обработке рыбы

Хорошо работают в цехе на обработке рыбы Ларьякского рыбоучастка рабочие Фатеева Мария, Сангинджеева, Таску и другие, работая на обработке рыбы они дневное задание выполняют на 140—160 процентов.

За весь период работы по их вине не было допущено порчи рыбы.

Работникам по обработке следует равняться по передовым рабочим этого цеха.

Алексеева.

ПЕРЕДОВИКИ РЫБОДОБЫЧИ

Рыбаки колхоза имени Ворошилова успешно справились с выполнением плана рыбодобычи во втором квартале. Камин Н. Т. июньский план выполнил на 140 процентов. Камин К. Т. и Камин Е. П. — на 137 процентов. Камин Е. Н выполнил план в июне месяце на 118 процентов.

Рыбаки колхоза «Ударник 2-й пятилетки» значительно перевыполнили июньский и квартальный планы рыбодобычи. Старейший рыбак Камин Семен Максимович вместо 20 центнеров по плану выловил и сдал государству в июне месяце 28 центнеров. Прасин Федор Тимофеевич дал в июне месяце полторы нормы месячного плана.

Лучшие рыбаки этих колхозов Камин Никита Тимофеевич и Прасин Григорий Васильевич, значительно поревыполнившие квартальный план, выехали на окружной слет рыбаков.

Передовиками рыбодобычи во втором квартале считаются также рыбаки колхозов имени Микояна Сигильетов Семен Иванович, выполнивший план на 127 процентов, Соромин Игнатий Андреевич, выполнивший план на 110 процентов; имени Сталина — Хохлянкин Василий Семенович, имени Молотова — Камин Григорий Тихонович.

Рыбаки и рыбачки района, берите пример с передовиков рыбодобычи, добивайтесь выполнения и перевыполнения дневных заданий. Досрочно завершить выполнение государственного плана — почетная и ответственная задача.

О режиме экономии

Коммунистическая партия и Советское правительство, опираясь на действия экономических законов развития социалистического общества, систематически проводили и проводят борьбу за внедрение экономии и бережливости в хозяйстве, за применение наиболее рациональных методов хозяйствования, за наведение строжайшего режима экономии во всех отраслях народного хозяйства.

В своих выступлениях руководители партии и правительства при рассмотрении и утверждении Государственного бюджета СССР на 1954 год на 1 сессии Верховного Совета СССР четвертого созыва подвели итоги проделанной работы и поставили очередные задачи по осуществлению выработанной программы ЦК КПСС и Правительством Союза ССР хозяйственного и культурного строительства в нашей стране.

Исключительное значение приобретает режим экономии денежных средств и товаро-материальных ценностей в данный период, когда наша социалистическая Родина находится на пути от социализма к коммунизму, когда государственный бюджет—утвержден первой сессией Верховного Совета СССР на 1954 год по доходам на 574 542 327 тысяч рублей, по расходам на 562 801 956 тысяч рублей. Доходы от социалистического сектора по бюджету составляют свыше 90 процентов, а налоги с населения в доходной части бюджета составляют только 8 процентов.

Ежегодно увеличивается ассигнование на социально-культурные мероприятия по бюджету нашего района по просвещению, здравоохранению отделу культуры и сельскому хозяйству. Если бюджет района в 1949 году взять за 100 процентов. то в 1954 году бюджет по району в соответствии с 1949 годом составляет 128 процентов. Это показывает, какие громадные средства будут израсходованы за 1954 год.

Это обязывает всех руководителей предприятий, организаций и учреждений выполнять финансовые обязательства перед государством, чтобы запланированная часть доходов своевременно поступала в бюджет и плановые задания выполнялись из месяца в месяц из квартала в квартал по всем видам выпускаемой продукции. Но этого отдельные предприятия и хозяйственные организации не достигли.

Так Нижне - Вартовский маслозавод (директор тов. Фадеев) не выполнил план выработки масла за первое полугодие, не обеспечил выполнение наряда по отгрузке сливочного масла для Ларьякского РРПС около двух тонн. В результате этого бюджет района не дополучил отчислений по налогам несколько тысяч рублей. Невыполнение плана создает удорожание продукции и других накладных расходов, что ведет не к экономии средств, а к повышенным расходам.

По системе райрыболовпотребсоюза за 1953 год допущен перерасход издержек обращения по Корликовскому рыбкоопу на 50 тысяч рублей, по Нижне-Вартовскому рыбкоопу —на 24 тысячи рублей, а план товарооборота не выполнен.

Продолжают иметь место перерасходы и в 1954 году. При разгрузке самоходки только за груз РРПС в количестве 100 тонн, не считая рыбкооповские груза, переплочено 1400 рублей. Цены за погрузочно - разгрузочные работы, установленные решением Ханты-Мансийского окрисполкома № 141 от 22 марта 1952 года нарушаются и другими рыбкоопами, как Нижне-Вартовским, Охтеурским. Реальных мер. правлением РРПС и ревизионными комиссиями не принимается.

В Охтеурском рыбкоопе по статье командировки на 1954 год запланировано 5 тысяч рублей, на первое же мая израсходовано 6,7 тысяч рублей. Председатель рыбкоопа тов. Шабанов, старший бухгалтер тов. Кожембаев считают это в порядке вещей и продолжают расходовать дальше. Они не считают нужным просить вышестоящую организацию РРПС о дополнительном ассигновании по этой статье, если это вызвано необходимостью перерасходов.

В райрыболовпотребсоюз поступают отчеты, их просматривает главный бухгалтер РРПС тов. Кушников, кроме этого есть должность в РРПС бухгалтер по финансам тов. Шиловских, которому предоставлены соответствующие права. Но они почему-то молчат и допускают нарушение финансовой дисциплины.

Пора товарищам Кушникову и Шиловских принять меры, и всех лиц, нарушающих финансовую дисциплину, призвать к порядку.

Имеются нарушения и по бюджетным учреждениям. В Ларьякской средней школе в 1954 году сгорело 73 кубометра заготовленных дров на сумму около двух тысяч рублей.

Но со стороны директора школы тов. Солнцева не принято действенных мер. Они составили акт и имеют намерение списать убытки на «стихию», а если разобраться глубже в причине пожара, то выявляется, что поленницы дров были плохо обработаны в противопожарном отношении.

В Ларьякской районной больнице допущен перерасход дров в 1953 году против нормы почти в три раза, но и в 1954 году здесь такое же положение. Неправильно оплачивалось среднему медицинскому персоналу за составление статистической отчетности (тов. Кузнецовой). На 2500 рублей больше перечислено подсобному хозяйству и до сих пор деньги не восстановлены.

Не наведен еще порядок в предприятиях, учреждениях и организациях по представлению льгот по Указу Президиума Верховного Совета СССР от 1 августа 1945 года для лиц, работающих в районах Крайнего Севера и местности, приравненной к ним.

В районной конторе заготживсырье неправильно выплачено северных надбавок 3000 рублей. В Ларьякском РРПС неправильно было заключено несколько трудовых договоров с лицами, не имеющими право на льготы. Неправильно выплачивались северные надбавки лицам в отделе народного образования, Ларьякском рыбкоопе и др.

Все это явилось потому, что руководители, главные и старшие бухгалтера не хотят выполнять в должной мере законы. Хочется разъяснить, что время на всякие скидки ушло и пора товарищам понять к чему это может привести.

Нельзя оставить и такой вопрос, как сохранение жилого фонда и других объектов. Если посмотреть на отдельные здания села (интернат средней школы, общежитие учителей, хлебопекарня, конторы РРПС и рыбкоопа), то на летний период у этих зданий не отваливаются завалины или делается это только со стороны входа. Такое беспечное отношение приводит к тому, что здание на 5—6 лет раньше срока выходит из строя, требует капитального ремонта. тогда как эти средства могли быть использованы на другие более неотложные нужды.

В этом повинны руководители предприятий, учреждений и организаций, а также стройотдел (заведующий тов. Яров и техник-строитель тов. Блохо). Они не выдвигают перед исполкомом райсовета вопросы о наведении порядка.

Советские люди, работая на себя, на своё социалистическое общество, непосредственно заинтересованы в умножении общественного богатства, в росте могущества сил социалистического государства, в повышении уровня своей жизни. Это требует неуклонного проведения строжайшего режима экономии на всех больших и малых участках хозяйственного строительства, в хозяйственных и бюджетных учреждениях.

Партийные организации и хозяйственные органы, аппарат советских органов и профсоюзы, комсомол и печать, каждый работник, где бы он ни находился, должен ещё шире развернуть борьбу за строжайший режим экономии. за укрепление финансовой дисциплины, используя для этого все пути и средства, борясь за честь своего предприятия, учреждения, организации—быть в первых рядах по всем показателям.

Д. Решетников.
Заведующий Райфо.

Пора оживить физкультурно-спортивную работу в районе

Физкультура и спорт в нашей Советской стране играет огромное значение. Из года в год увеличиваются ассигнования на здравоохранение и развитие физкультуры и спорта. В распоряжении нашей советской молодежи находятся десятки тысяч различных спортивных сооружений. Работают институты и техникумы по подготовке специалистов физического воспитания, тренеров по различным видам спорта. Фабрики и заводы выпускают большое количество спортивного инвентаря. Нашей молодежи предоставлены все возможности для всестороннего развития.

Советские спортсмены из года в год занимают первые места в мире по различным видам спорта. Встречи советских спортсменов крепят узы дружбы с молодежью зарубежных стран, направляя трудящихся капиталистических стран на борьбу за мир во всем мире.

Молодежь вашего района стремится к занятиям по физкультуре и спорту. Но с этим не считаются ни райздравотдел, ни РК ВЛКСМ, ни исполком районного Совета депутатов трудящихся. Уже на протяжении двух лет работа физкультурных коллективов находится в запущенном состоянии. Место отведенное для стадиона не оборудовано. Учащиеся средней школы по своей инициативе разметили футбольное поле, поставили футбольные ворота, проводили товарищеские встречи между школьными командами. Но заместитель заведующего райздравотделом тов. Сафонов, ведающий физкультурой в районе, не поинтересовался самодеятельностью школьников и в настоящее время все заглохло, а на стадионе спокойно пасутся коровы. Стадион должен быть местом отдыха молодежи райцентра, но этого ничего до сих пор нет.

Для организации соревнований по легкой атлетике, гребле, волейболу, футболу имеется необходимый спортинвентарь, и нехватает только организаторской работы, руководства.

В течение всего зимнего периода было организовано по инициативе РК ВЛКСМ одно соревнование по лыжному спорту. Но оно прошло наспех, без соответствующей подготовительной работы, поэтому это соревнование не дало ни технических результатов, ни массовости, ни заинтересованности молодежи.

Секретари райкома комсомола мало внимания уделяют этому, довольно важному, участку работы среди молодежи, а секретари комсомольских организаций совершенно не приняли участие в соревновании и пришли на соревнование в виде наблюдателей.

Неудовлетворительно поставлено физическое воспитание и в школах района. Имеются случаи, что уроки физического воспитания заменяются другими уроками, занятия проводятся методически неправильно, без учета возрастных особенностей учащихся. Такие занятия кроме вреда ничего не дают.

В районе, за исключением отдельных учащихся Ларьякской средней школы, не имеется значкистов ГТО и БГТО, не говоря уже о спортивных разрядниках. Не созданы физкультурные коллективы и работа никакая не проводится. А тов. Сафонов «почивает на лаврах».

Такое плохое состояние физического воспитания в районе ни сколько не тревожит ни исполком райсовета, ни отдел здравоохранения, ни отдел народного образования. Исполком райсовета неправильно использует зам. зав. райздравотдела по физкультуре тов. Сафонова. Он является штатным уполномоченным по различным хозяйственным вопросам, но бывая в командировках, отнюдь не занимается вопросами физического воспитания молодежи.

Когда же вы районные руководители товарищи Сафонов, Тюрина, Пальянов и Толмачев повернетесь лицом к молодежи? Молодежь района ждет, не теряя надежды, и просит вас, сделайте пожалуйста одолжение.

В. Ярославцев.

Письмо в редакцию

Навести порядок

Рыбаки колхоза «Красная звезда» ежедневно сдают от 800 до 1200 кг. рыбы, но Ларьякский рыбоучасток с 1 июля рыбаков не рассчитывал. Рыбаки не имеют возможности купить товары первой необходимости и продукты, по несколько дней находятся в Ларьяке. не выезжая к запорам.

Рыбаки обращались с этим вопросом к вышестоящим руководителям рыбной промышленности, находящимся в это время в Ларьяке, но результаты остались прежними.

Пора навести порядок с расчетами рыбаков.

И. Черкавский.

За редактора
В. ТЕРЛЕЕВА.

ОБЪЯВЛЕНИЕ

Ларьякскому сельскому Совету требуется пастух и подпастух на летний период времени.

Об оплате за труд договариваться в сельском Совете в часы работы.

Сельский Совет.

РД 088108 с. Ларьяк, типография Тюменского облполиграфиздата Тираж 1000 экз. Заказ 106

Пролетарии всех стран, соединяйтесь!

Стахановец

Орган Ларьякского райкома КПСС и районного Совета депутатов трудящихся, Тюменской области

Год издания XIII
№ 56 (896)
Воскресенье
11 июля
1954 года
Цена 10 коп.

Государственная ордена Ленина БИБЛИОТЕКА СССР имени В. И. Ленина

Работники сельского хозяйства! Боритесь за дальнейшее развитие зернового хозяйства—основы всего сельскохозяйственного производства, за высокие урожаи всех сельскохозяйственных культур!

(Из Призывов ЦК КПСС к 1 Мая 1954 года).

Посевам всех культур—заботливый уход

Исторические решения сентябрьского и февральско-мартовского Пленумов ЦК КПСС и другие постановления партии и правительства о дальнейшем развитии сельского хозяйства вдохновили тружеников колхозного села на новые подвиги.

Значительно увеличились посевы зерновых и овощных культур. А главное—выше было качество полевых работ.

Но значит ли это, что теперь можно о посевах не беспокоиться, почить на лаврах? Нет, не значит.

Только в условиях заботливого, хозяйского ухода за посевами, хорошие всходы могут обеспечить высокий урожай.

Хорошо растут овощи, картофель и кормовые культуры. Но вместе с ними появились и сорные травы.

Сорняки теснят культурные растения, затеняют их, уносят из почвы огромное количество влаги. Непроизводительно расходуются ценные питательные вещества почвы. А в результате этого резко снижается урожайность сельскохозяйственных культур.

Борьба с сорняками в посевах—срочное, неотложное дело. Растут и развиваются они гораздо быстрее культурных растений. Учитывая это, колхозы не ждут, когда сорняки вырастут в метр, а сразу же удаляют их с полей.

В колхозе имени Калинина на посевных площадях появились сорняки, председатель колхоза тов. Винокуров развернул пропольчные работы. Сейчас ежедневно на полях трудятся полеводческие бригады под руководством тт. Ильина и Налимова.

Организованно борются с сорняками в посевах колхозницы колхоза «Красная звезда» (полевод тов. Костромитина).

Однако сказать, что пропольчные работы ведутся повсеместно—нельзя. Председатели колхозов тт. Сухушин Ф. Н., Сигильетов П. И., Сигильетов В. Н., зная, что на отдельных участках появились сорняки, однако они медлят с развертыванием массовых пропольчных работ. Мириться с этим нельзя.

В каждом колхозе надо немедленно организовать борьбу с сорняками. Вести ее нужно сейчас. Председатели колхозов и бригадиры полеводческих бригад обязаны выявить засоренные участки, и так спланировать эту работу, чтобы в течение одной пятидневки очистить поля от сорняков. Школьники должны принять активное участие в проведении пропольки.

Там, где посевные площади засорены сорняками, в этой срочной и важной работе должны участвовать все колхозники от малого до старого.

Уход за посевами—важнейший этап борьбы за урожай. Борьба с сорняками в посевах, внесение подкормки требуют массового участия тружеников колхозной деревни.

Из этого следует, что самое непосредственное участие в организации этих работ должны принять партийные организации колхозов.

Многое сейчас приходится делать колхозам. Фронт работ расширился. Развертывается заготовка веточного корма, силосование и начало сенокошения.

В этих условиях очень важно, чтобы председатели колхозов, управление сельского хозяйства продуманно спланировали все работы, умело расставили силы, правильно организовали труд, чтобы не допустить отставания ни на одном участке, чтобы не осталось забытым такое неотложное дело, как уход за посевами.

Обеспечим получение высокого урожая всех сельскохозяйственных культур!

День нашего района

Заготовляют веточный корм

4 июля в Охтеурском сельском Совете был организован воскресник в котором приняло участие более 40 человек. За этот день участники воскресника заготовили 2000 кг веточного корма и вынули 50 кубометров земли для силосных сооружений.

Активное участие в воскреснике принял коллектив рыбоучастка во главе с начальником рыбоучастка тов. Кайгородовым.

В этот день было подвезено на усадьбу колхоза около 500 веников веточного корма.

Хорошо работали тт. Попов, Обухов, Родионов, Зобнин и другие. Заготовка веточного корма и закладка силоса продолжается.

Колхозники артелей имени Сталина и «Коммунист» прилагают все усилия, к тому, чтобы успешно выполнить постановление Совета Министров СССР и Центрального Комитета КПСС «О проведении заготовки кормов в колхозах и совхозах в 1954 году».

З. Николаев.

Высокая награда

Партия и правительство высоко ценит труд людей.

Так в нашем районе представлены к награждению значком Отличник Социалистического сельского хозяйства звероводы колхоза имени Сталина Патрускина Евгения Андреевна, добившаяся в 1953 году высоких показателей.

План выращивания молодняка—26 щенков, вырастила и сохранила—57. На одну самку приходится 2,8 щенка.

Звероводы колхоза «Новая жизнь» Сухушина Антонина Никандровна—план выращивания молодняка—35 щенков, вырастила и сохранила—75, на одну самку приходится 2,3 щенка.

В колхозе «Новая жизнь» звероводы тт. Фатеева Анна Федоровна, Сухушина Антонина Никандровна, Корякина Феклла Федоровна и Сорокина Таисья Ивановна в 1954 году получили приплода от 138 самок 449 щенц.

В этом году звероферма расширилась. Построены новые клетки.

Задача этих работников состоит в том, чтобы полностью сохранить всех щенят и добиться почетного права участвовать на Всесоюзной сельскохозяйственной выставке в 1955 году.

Н. Суслов.

Славные дела пушняков района

С высокими производственными показателями пришли пушняки района.

Охотники колхоза имени Ворошилова (Сосновый Бор) Камин Я. В., Сигильетов В. Г., и Камин В. Т. план второго квартала по пушзаготовкам выполнили от 110 до 131 процента.

Хорошо потрудились пушняки колхоза «Красная звезда» тт. Камин А. Л., Чумин П. Г.—они выполнили план второго квартала на 110—120 процентов.

Большим уважением пользуются тт. Сигильетов Алексей Ефимович и Прасни Николай Степанович, которые выполняют свое задание на 180—270 процентов.

Пушняки района славно потрудились, план второго квартала пушзаготовок по райпотребсоюзу заготживсыре выполнен на 219 процентов.

Колхоз «Красная звезда» (председатель тов. Иванов) план второго квартала по пушзаготовкам выполнил на 253 процента, а колхоз имени Ворошилова (председатель тов. Камин)—на 415 процентов.

Пушняки района еще самоотверженнее будут трудиться на охотпромысле, борясь за досрочное выполнение годового плана пушзаготовок.

Я. Коханов.

Меры борьбы с вредителями овощных культур

Сейчас наступила пора когда многие овощные культуры, в частности, капуста и лук повреждаются вредителями сельскохозяйственных культур. Для того, чтобы сохранить посевы от вредителей, необходимо вести наблюдения и борьбу с ними.

Капуста принадлежит к числу культур наиболее поражаемых вредителями во всех районах возделывания.

Одними из первых вредителей являются огородные блошки, повреждающие всходы и высаживаемую рассаду.

Наиболее распространенные в нашем районе вредители овощных культур капустная и луковая мухи, блошки, капустная тля, капустная совка, бабочка—белянка и др.

Капустная муха откладывает яички на землю около стебелька капусты или на стебелек у самой поверхности земли. Яички надо уничтожать, прежде чем выйдут из них личинки - червячки: личинки врызаются в стебель и корень и тогда их уничтожить невозможно. Тогда в рассада негодает. Откладка яиц луковой мухи происходит таким же образом, что у капустной мухи.

Гусеницы бабочки—белянки объедают наружные листья подросшей капусты, а гусеницы капустной моли—молодые кочаны. Для предохранения капусты и других культур применяют как химические так и механические способы борьбы.

Лунки капусты посыпают нафталином смешанным с песком или землей 5—10-ю частями. Расходуют нафталина 0,5—1 гр под каждое растение. Можно применить и чистый нафталин, но при этом нужно, чтобы кристаллы нафталина не попали на растение.

Опыление гексохлоралом оказывает более сильное действие на капустную и луковую муху, чем дуст. На 1 га требуется около 15—27 кг ворошка (дуста) ДДТ или 6 проц. гексохлорала. Двенадцати процентный гексохлорал предварительно разбавляют равным количеством дорожной пыли, табачной пыли или золы. Расходуя около 2 гр ДДТ и гексохлорала на 1 растение.

Для борьбы с блошками применяют эти же выше перечисленные вещества. Посыпку указанными веществами повторяют 2-3 раза через 7-8 дней.

Меры борьбы с гусеницами капустной моли, совки следующие: отложенные на листьях яички молодых гусениц давят руками, для чего надо осматривать листья с верхней стороны.

При нападении на капусту тли борьбу с ней ведут при помощи опрыскивания капусты мыльной водой (на один литр воды 20—40 гр мыла) или табачным настоем (на 1 литр воды 50 гр табачного экстракта (на одну сотку требуется мыльной воды или табачного настоя 5—6 литров.

При отсутствии указанных средств борьбы применяется отгребание земли от стеблей капусты через каждые 6 дней. Землю откидывают в стороны, а лунку засыпают свежей землей. С землей откидываются яички мухи, которые большей частью высыхают, а если и выйдут личинки, то они такие хилые и слабые, что им не добраться до растений.

Е. Кайгородова.

Закрылся съезд потребительской кооперации СССР

3 июля состоялось заключительное заседание IV съезда уполномоченных потребительской кооперации СССР.

Съезд одобрил в основном работу правления Центросоюза и утвердил отчет ревизионной комиссии.

На заключительном заседании были проведены выборы совета, председателя и членов правления Центросоюза, председателя и членов ревизионной комиссии. Совет Центросоюза избран в составе 100 членов и 20 кандидатов, правление Центросоюза—15 человек.

Председателем правления Центросоюза избран А. П. Климов.

Председателем ревизионной комиссии Центросоюза съезд избрал Д. С. Тимофеева.

С большим воодушевлением делегаты съезда приняли приветствие ЦК Коммунистической партии Советского Союза и Совета Министров Союза ССР.

(ТАСС).

По материалам „Стахановца"

„Улучшить торговлю в районе"

Под таким заголовком в нашей газете № 52 (892) от 27 июня 1954 года была опубликована заметка, в которой рассказывалось о нарушениях правил советской торговли со стороны продавца тов. Шелковниковой, о плохой работе столовой и отдельных работников рыбкоопа.

Как сообщил заместитель председателя РРПС тов. Валеев, что по фактам, указанным в заметке, приняты соответствующие меры.

Продавца галантерейно-парфюмерным отделом раймага тов. Шелковникову за систематические нарушения правил советской торговли, заседание правления РРПС решило понизить в должности и перенести её на менее ответственный участок работы. Заведующей магазином тов. Шехиревой за отсутствие контроля за работой продавца Шелковниковой поставлено на вид.

Председателю правления Ларьякского рыбкоопа тов. Бусько, заведующему торговым отделом рыбкоопа тов. Пуртову и заведующей столовой тов. Шаховой предложено изжить недостатки в работе.

Райрыболовпотребсоюз обязал правления всех рыбкоопов до 5 июля обсудить статью, помещенную в газете «Стахановец», на расширенных заседаниях с привлечением ревизионных и лавочных комиссий и наметить пути к устранению отмеченных недостатков.

*

Коммунистическая партия ставит своей задачей—и эта задача будет, безусловно, осуществлена—решительно улучшить организацию советской торговли и обслуживание потребителя.

Как же райрыболовпотребсоюз и рыбкоопы думают решить эту задачу, если они все ещё продолжают мириться с плохой организацией торговли даже теми товарами, которые имеются в избытке?

В районной газете правильно были вскрыты серьезные недостатки в организации торговли. Районная газета допустила ошибку лишь в том, что тов. Бусько не будучи председателем рыбкоопа, но работая в системе торговой организации, купил эти вещи.

Заместителю председателя РРПС тов. Валееву следовало бы собрать расширенное заседание правления РРПС и вскрыть недостатки имеющиеся в организации торговли.

Однако этого не было сделано. Правда, узкий круг работников был приглашен на заседание правления, где обсудили статью и много фактов, изложенных пайщиками в заметке, не признали. И это не случайно, потому что самокритика и критика в РРПС отсутствует, большинство работников боятся нарушить приятельские отношения. А в системе торговых организаций района есть энергичные, инициативные работники, как тт. Бусько, Пуртов, Шехирев, Бешкильцев и другие, которые при повседневной помощи со стороны райрыболовпотребсоюза способны устранить отмеченные недостатки в организации торговли. Но вместо оказания помощи работники РРПС сами нарушают правила советской торговли.

Так, например, в отсутствии председателя рыбкоопа тов. Бусько, без ведома правления рыбкоопа с базы РРПС продавцам раймага была отпущена тюль. Несмотря на то, что потребители долгое время ожидали её в магазине, установив очередь, тюль не попала в магазин, а была растащена отдельными лицами.

В ответе тов. Валеева на заметку было указано, что факт продажи белого хлеба из-под прилавка не подтверждается. Однако, как пришлось установить—на каждый день пекарня выпекает белого хлеба 174—178 килограммов. Детские учреждения расходуют на день 14—16 кг, для больницы берут от 13 до 17 килограммов, в столовую отпускают по лимиту 40 кг, а остальные 100 килограммов и продажу для трудящихся не поступают.

Имеются и такие факты, что в магазинах района часто нет в продаже керосина, соли, рабочей кожаной обуви, валенок, строительных материалов, пуговиц, посуды фарфоровой и эмалированной, тогда как на базе РРПС все это есть.

Наши рыбкоопы слабо ещё удовлетворяют производственные нужды колхозов, не ведут борьбу за максимальное удовлетворение трудящихся всеми необходимыми товарами.

До сих пор поступают сигналы в редакцию о нарушении правил торговли Нижне-Вартовским, Корликовским и Ларьякским рыбкоопами. Этому недопустимому явлению необходимо положить конец, но правление РРПС заняло позицию прикрывательства отдельных фактов, глубоко не разбирается и не стремится изжить недостатки.

Партийные организации слабо работают с кадрами. Воспитательная работа находится на низком уровне.

Правлению РРПС нужно серьезно заняться подбором кадров, очистить аппарат от тех работников, кто не чист на руку, кто был замечен в растратах и хищениях.

Четвертый съезд уполномоченных потребительской кооперации СССР поставил перед работниками торговых организаций благородную задачу—выполнить постановление партии и правительства «О мерах дальнейшего развития советской торговли».

Выполняя это решение, работники потребительской кооперации нашего района выполнят свой долг перед Родиной, партией и народом.

Улучшить работу Дома культуры

Коммунистическая партия и Советское правительство уделяют огромное внимание подъёму жизненного уровня, культурного и материального благосостояния нашего народа.

Отдельные культурно-просветительные учреждения района значительно улучшили свою работу.

Однако в целом по району культурно-просветительные учреждения работают чрезвычайно слабо.

Единственным местом в с. Ларьяке, где можно культурно провести досуг после работы, является районный Дом культуры. В Доме культуры демонстрируются кинофильмы, три раза в неделю проводятся танцы, изредка (кстати сказать очень редко) бывают вечера художественной самодеятельности.

На сцене Дома культуры мы редко видим постановку многоактных пьес советской и классической драматургии. Нет исполнителей местного творчества представленных в песнях, стихах и частушках.

За последнее время прекратили свою работу кружки художественной самодеятельности. Работники Дома культуры часто меняются. Их можно встретить где угодно, но только не в Доме культуры.

Редко проводятся массовые мероприятия. В Доме культуры нет шахмат, шашек и биллиарда, а также не организован стол с книгами и газетами.

Наши труженики любят интересную лекцию, жизнерадостную песню, веселый концерт.

Однако, позволительно спросить, где находятся работники районного отдела культуры, райкома комсомола, бывают ли они в Доме культуры и на вечерах танцев? Да, бывают. Но они верят в слова заведующего отделом культуры тов. Захарова, который очень много всегда обещает, но мало делает. Исполкому райсовета (тов. Куликону), отделу пропаганды и агитации РК КПСС надо серьёзно спросить с тов. Захарова за состояние работы РДК. Наш народ жадно тянется к знанию. В наших селах жить стали богаче, культурные запросы людей несоизмеримо возросли.

Удовлетворить эти запросы наиболее полноценно—в этом и состоит задача культурно-просветительных учреждений.

М. Алексеева.

Международное обозрение

ПОЕЗДКА ЧЖОУ ЭНЬ-ЛАЯ В ИНДИЮ И БИРМУ

Возвращаясь с Женевского совещания на родину, премьер Государственного административного совета и министр иностранных дел Китайской Народной Республики Чжоу Энь-лай по приглашению правительств Индии и Бирмы посетил индийскую столицу Дели и столицу Бирмы Рангун. В Дели он вел переговоры с премьер-министром Индии Неру, а в Рангуне—с премьер-министром Бирмы Уну.

Во время переговоров в Дели премьер-министры обеих стран обсудили вопросы, представляющие общий интерес для Индии и Китая и, в частности, перспективы восстановления мира в Юго-Восточной Азии. В сообщении о переговорах подчеркивается важность политического урегулирования в Индо-Китае, которое «должно иметь целью создание свободных демократических объединений и независимых государств».

Премьер-министры Китая и Индии выразили уверенность в дружбе между обеими странами, которая будет содействовать делу мира во всем мире и мирному развитию их стран, а также других стран Азии. Участники переговоров подтвердили принципы, лежащие в основе отношений между их странами. Эти принципы—взаимное уважение территориальной целостности и суверенитета, ненападение, невмешательство во внутренние дела друг друга, равенство и взаимная выгода, мирное сосуществование.

Китайская и Индийская печать, касаясь поездки Чжоу Энь-лая в Индию, подчеркивает, что этот визит имеет историческое значение для дальнейшего укрепления дружественных отношений между Китаем и Индией, а также для упрочения мира в Азии и во всем мире. Шанхайская газета «Веньхуэйбао» пишет, что итоги переговоров «полностью отвечают общей воле и чаяниям народов всех стран Азии и мирным интересам всего человечества».

Большое значение имеют и переговоры, состоявшиеся в Рангуне. В результате их было опубликовано совместное заявление участников встречи, в котором указывается, что принципы, лежащие в основе отношений между Китаем и Индией, «должны быть руководящими принципами также в отношениях между Китаем и Бирмой». Участники переговоров выразили уверенность, что их встреча принесет пользу делу мира.

Народы Азии и всех стран приветствуют результаты переговоров Чжоу Энь-лая с Неру и Уну, поскольку эти переговоры велись в интересах мира и дальнейшего ослабления международной напряженности и Азии и во всем мире.

ЗА ЕДИНУЮ, МИРОЛЮБИВУЮ И ДЕМОКРАТИЧЕСКУЮ ГЕРМАНИЮ

В мае нынешнего года в Берлине состоялся конгресс национального фронта демократической Германии, который предложил провести всенародный опрос—голосование с целью выявить волю немецкого народа по вопросу: «За мирный договор и вывод оккупационных войск—или за договор «о европейском оборонительном сообществе», «общий договор и оставление оккупационных войск на 50 лет». В Германской Демократической Республике такой опрос-голосование состоялся 27, 28 и 29 июня. Итоги голосования ясно показывают, что подавляющее большинство участников его высказывается за мирный договор—против оккупации. За это голосовало 93,5 процента граждан республики, а за договор «о европейском оборонительном сообществе», и оставление оккупационных войск—только 6,5 процента.

Боннские правители и их американские хозяева не разрешили проводить народное голосование на территории Западной Германии и в западных секторах Берлина. Однако, несмотря, на запрет, немецкие патриоты начали проводить народный опрос нелегально.

27 июня, когда в ГДР началось народное голосование, в Кельне состоялся «конгресс по вопросу самоопределения и мира». На конгресс собралось около 900 делегатов, представляющих самые различные слои населения Западной Германии. Участники конгресса обратились к населению Западной Германии с призывом добиваться разрешения народного голосования за мирный договор, вывод оккупационных войск. Для проведения начатого опроса конгресс избрал 70 видных общественных деятелей. В ряде мест Западной Германии такой опрос уже проводится. В Гельзенкирхене, например, в ходе нелегального опроса до 28 июня за мирный договор и вывод оккупационных войск высказалось 9256 человек, а за «европейское оборонительное сообщество»—лишь 108.

Предварительные результаты опроса ясно и неопровержимо показывают, что немецкий народ отвергает военную политику боннского правительства и его американских хозяев и требует мира, воссоединения Германии, демократического развития страны.

Г. Подионов.

За редактора
В. ТЕРЛЕЕВА.

РД 083109 с. Ларьяк, типография Тюменского облполиграфиздата Тираж 1000 экз. Заказ 107

Пролетарии всех стран, соединяйтесь!

Стахановец

Орган Ларьякского райкома КПСС и районного Совета депутатов трудящихся, Тюменской области

Год издания XIII
№ 57 (897)
Четверг
15
июля
1954 года
Цена 10 коп.

Государственная ордена Ленина библиотека СССР

Передовики рыбного промысла

Добрая слава идет о трудовых делах комсомольско-молодежного звена колхоза имени Молотова, которым руководит Григорий Камин. Полугодовой план это звено выполнило на 250 процентов.

За успехи, достигнутые на лову, Центральный Комитет ВЛКСМ наградил звено Камина Григория почетной грамотой.

В ответ на высокую награду передовики рыбодобычи обязались работать еще лучше.

Закрепить успехи рыбаков-комсомольцев

Центральный Комитет Коммунистической партии Советского Союза и Советского правительства нашли необходимым значительно увеличить вложение средств на развитие легкой, пищевой и в частности рыбной промышленности. Интересы страны предъявляют к работникам рыбной промышленности повышенные требования.

Повышение цен на рыбу—это новое проявление заботы партии и правительства о рыбаках Крайнего Севера.

В ответ на заботу партии и правительства большинство молодых рыбаков нашего района успешно справились с выполнением полугодового плана рыбодобычи.

Победителями в социалистическом соревновании за второе полугодие являются молодые рыбаки-комсомольцы колхозов имени Молотова, имени Ворошилова, «Ударник 2-й пятилетки», «Передовик». Комсомольцы и молодежь этих колхозов при правильной организации труда на лову и применении комбинированного лова выполнили и значительно перевыполнили полугодовое задание добычи рыбы, и успешно ведут лов в третьем квартале.

За успешное выполнение заданий по рыбодобыче решением бюро райкома и окружкома комсомола награждены передовые рыбаки и комсомольско-молодежные звенья Почетными грамотами окружкома комсомола, также премированы ценными подарками.

Почетной грамотой ЦК ВЛКСМ награждено комсомольско-молодежное звено рыбаков колхоза имени Молотова, руководимое комсомольцем Каминым Григорием. Кроме того оно премировано патефоном.

Это звено выполнило полугодовой план рыбодобычи на 250 процентов, и в настоящее время комсомольцы колхоза самоотверженно трудятся на рыбодобыче.

Звеньевой Праспи Григорий из колхоза «Ударник 2-й пятилетки» премирован наручными часами, Камин Никита из колхоза имени Ворошилова премирован костюмом.

Почетными грамотами окружного комитета ВЛКСМ награждены комсомольцы Камин Никита и Праспи Григорий.

Принимая участие в работе окружного слета, комсомольцы и молодежь нашего района единодушно приняли обязательство по досрочному выполнению государственного плана рыбодобычи. На окружном слете также приняты условия окружного социалистического соревнования комсомольских организаций, рыболовецких колхозов и предприятий рыбной промышленности.

Победители окружного социалистического соревнования будут награждаться Почетными грамотами окружкома, обкома и ЦК ВЛКСМ, а также будут премированы денежными премиями в зависимости от занимаемых мест в соревновании.

Задача комсомольских организаций состоит в том, чтобы разъяснить каждому молодому рыбаку о значении окружного социалистического соревнования и добиться активного участия всех молодых рыбаков в рыбном промысле.

Молодые рыбаки района, закрепим достигнутые успехи в рыбодобыче и с честью выполним взятые социалистические обязательства по вылову рыбы!

Знаменательная дата в истории комсомола

Тридцать лет назад—12 июля 1924 года—на IV съезде комсомола было принято решение о переименовании Российского Коммунистического Союза Молодежи в Российский Ленинский Коммунистический Союз Молодежи.

За это время окрепла и выросла армия комсомольцев—передовой отряд советской молодежи. В 1924 году в комсомоле насчитывалось 700 000 юношей и девушек, а к XII съезду ВЛКСМ, проходившему в марте нынешнего года в рядах Ленинского комсомола было уже 18 825 327 человек.

Боевой программой всей деятельности комсомола являлась историческая речь В. И. Ленина на III съезде РКСМ «О задачах союзов молодежи».

Высокие награды—два Ордена Ленина, Орден Красного Знамени и Орден Трудового Красного Знамени, которых удостоен комсомол,—говорят о славном боевом пути миллионов комсомольцев и комсомолок, о всенародном признании заслуг комсомола перед Родиной.

Важнейшая задача поставлена перед комсомолом и приветствии НК КПСС XII съезду ВЛКСМ—обеспечить еще более активное участие комсомольцев и всей советской молодежи в государственном, хозяйственном и культурном строительстве, во всей общественно-политической жизни страны. Верный идеям марксизма-ленинизма, комсомол является надежным резервом и помощником Коммунистической партии. (ТАСС).

День нашего района

Приступили к заготовке сена

Колхоз «Новая жизнь» (д. Вампугольск) приступил к заготовке кормов. На 1 июля было заготовлено веточного корма 20 центнеров. Активное участие в заготовке кормов принимают пионеры и школьники. Заготовка веточного корма продолжается. Наряду с заготовкой веточного корма, полеводческая бригада подготовила весь сельскохозяйственный инвентарь.

Под руководством коммунистов товарищей Родикова и Сармаева бригада успешно приступила к заготовке сена.

В. Володин.

Хороший уход за посевами

В колхозе «Красное знамя» (председатель тов. Тимофеев) хорошо организован уход за овощными культурами. Полеводческая бригада под руководством т. Новосельцевой ежедневно производит полив овощных культур, производит окучивание, рыхление земли, проводит борьбу с вредителями.

Это дало хорошие результаты. Все овощные культуры дружно взошли, имеются виды на хороший урожай.

К. Васильев.

Культурно обслуживать колхозников

Вышла в новый рейс районная культлодка, направленная отделом культуры и отделом пропаганды и агитации РК КПСС для культурного обслуживания рыбаков и колхозников, занятых на заготовке кормов для общественного животноводства и на полеводческих работах.

В каждом населенном пункте, в рыболовецкой и сенокосной бригаде колхозникам будет показано кино, прочитана беседа, силами участников культлодки будут показаны номера художественной самодеятельности.

Колхозникам будет представлена возможность послушать радио, патефон, почитать свежие номера газет и журналов—узнать новости по нашей стране.

Все мероприятия направлены на то, чтобы мобилизовать массы колхозников на выполнение постановлений партии и правительства, на выполнение и перевыполнение дневных заданий.

Елисеев.

ПИОНЕРЫ ПОМОГАЮТ КОЛХОЗУ

Пионеры и школьники под руководством воспитательницы Больше-Тарховского интерната Сосниной Лидии Петровны оказывают помощь колхозу имени Микояна в заготовке веточного корма.

В первый день пионерами было заготовлено 35 веников.

А. Тальникова.

УСПЕХИ РЫБАКОВ

В ответ на заботу партии и правительства рыбаки гослова Охтеурского рыбоучастка, возглавляемые тов. Сангаджиевым, на озере Торм-Эмтор за 12 дней добыли и сдали на приемный пункт 29 центнеров крупного окуня.

Особенно хороший улов был 28 июня. Рыбаки Сигильетов А. и Сангаджиев Н. девятнадцатью капроновыми сетями добыли за сутки 358 кг, а рыбак Аверин Б. одинадцатью сетями добыл 106 кг крупного окуня.

Вручение международной Сталинской премии бельгийской общественной деятельнице Изабелле Блюм

9 июля в Москве, в Свердловском зале, была вручена международная Сталинская премия известному борцу за мир, общественной деятельнице Бельгии Изабелле Блюм.

Церемонию вручения открыл член комитета писатель И. Г. Эренбург. Обращаясь к лауреату, он сказал: «Не раз, будучи в Бельгии я слышал, как с гордостью и нежностью бельгийские рабочие повторяли ваше имя... Есть глубокая связь между вашей работой и судьбой вашей маленькой, но большой духом, родины. Бельгия прежде всего страна труда, такой мы ее знаем и любим. Бельгия—это горняки Боринажа, металлисты Льежа, ткачи Вервье, докеры Антверпена. Враги мира хотят сделать из вашей родины дорогу войны. Вы Изабелла Блюм, выражая чувства и мысли своего народа, добиваетесь и добьетесь того, чтобы Бельгия стала дорогой мира.»

В зале раздаются бурные, продолжительные аплодисменты, когда Изабелла Блюм принимает из рук И. Г. Эренбурга диплом и Золотую медаль лауреата международной Сталинской премии.

От имени Советского комитета защиты мира лауреата приветствовал президент академии наук архитектуры СССР А. Г. Мордвинов. С приветственными речами выступили также заместитель Председателя Антифашистского комитета советских женщин Гагарина З. И., новатор производства, работница фабрики имени Калинина С. А. Котова, народный артист СССР М. И. Царёв.

С ответной речью выступила г-жа Изабелла Блюм.

(ТАСС).

На встречу Дню Военно-Морского Флота СССР

В городах и селах страны идет деятельная подготовка ко Дню Военно-Морского Флота СССР. Проводятся соревнования по плаванию, водному поло, прыжкам в воду и морскому многоборью. Сотни членов первичных организаций ДОСААФ совершают шлюпочные походы.

К предстоящему празднику спортсмены первичных организаций ДОСААФ Москвы построили около двух тысяч плавающих моделей военных кораблей, речных и спортивных судов.

Московский городской комитет ДОСААФ подготовил большую фотовыставку, посвященную Дню Военно-Морского Флота СССР.

(ТАСС).

Антон Павлович Чехов

Пятьдесят лет назад, 15 июля 1904 г., умер великой русский писатель Антон Павлович Чехов. Его жизнь была коротка, он прожил 44 года, но литературно-художественное наследство его громадно. Оно велико не только числом созданных им произведений, а прежде всего их значением в истории русской культуры.

Чехов явился продолжателем передовых традиций отечественной литературы. Он горел ненавистью к деспотизму, к полицейщине, был проникнут глубокой любовью к простым людям. Горе народное глубоко затрагивало его чуткую, впечатлительную душу. Своими произведениями он возбуждал чувство гнева и протеста против рабских условий жизни.

Чехов бичевал обывательщину, мещанство, застой и удушье в общественной жизни. Особенной силой отличаются такие его повести и рассказы, как «Палата № 6», «Крыжовник», «Человек в футляре», «Ионыч» и другие.

Прыщбеевы и Беликовы пытались заморозить Россию, убить в ней революционный дух. Сатирически изображая такие фигуры, Чехов вдохновлялся верой в то, что рано или поздно зло будет уничтожено. Правда, Чехов не был революционером, мало знал жизнь пролетариата. Поэтому он неясно представлял себе, какими путями будет достигнут перелом в жизни России. Но он остро чувствовал всю ненавистность самодержавно-полицейских порядков и его произведения силой беспощадной правды воспитывали революционное сознание. Повести «Мужики» и «В овраге» показывали, до какой крайней степени нищеты и забитости была доведена деревня, до какой глубины разложения доходили кулаки-кровопийцы вроде Цыбукина, в семье которого разгорелась вражда из-за богатства.

А. П. Чехов не только обличал. Он поднимался до высочайшей поэзии, когда писал о своей родине. Его перу принадлежит замечательная повесть «Степь», в которой образ родины передан чудеснейшими поэтическими красками. Незадолго до смерти Антон Павлович написал рассказ «Невеста»—о том, как молодые талантливые люди уходят в революцию. «О, если бы поскорее наступила эта новая, ясная жизнь, когда можно будет прямо и смело смотреть в в глаза своей судьбе, сознавать себя правым, быть веселым, свободным!—мечтает героиня рассказа.—А такая жизнь рано или поздно настанет!»

Чеховские драмы и особенно «Вишнёвый сад» показывают разрушение дворянской России, хищничество капиталистических дельцов и нарождение новых, демократических сил.

Давно миновала та жизнь, которую изображал Чехов. Но его правдивые произведения не стареют, потому что они проникнуты прогрессивными идеями.

Чехов дорог нам как замечательный, тончайший мастер слова. Он вдумчиво, настойчиво учился у Пушкина, Лермонтова, Гоголя, Щедрина, не повторял, а творчески развивал их достижения. Он умел мастерски строить сюжет, кратко, но отчетливо, ярко раскрывать психологию действующих лиц. Его проза музыкальна. Недаром Л. Толстой называл Чехова Пушкиным в прозе.

При жизни Чехов пользовался большим признанием и любовью передовых демократических слоев общества. Его пьесы составили основу репертуара молодого Художественного театра. Чехов вместе с Короленко демонстративно отказался от звания академика, когда царь Николай II в 1902 году исключил Горького из числа почетных академиков.

Вокруг творчества Чехова велась острая борьба. Либерально-буржуазная критика пыталась представить его «певцом заката сумерек», бытописателем «хмурых и скучных людей». Истинную оценку значения творчества Чехова смогла дать марксистская критика, показавшая, как глубоко развиты им традиции передовой русской литературы. Чеховские образы неоднократно использовал В. И. Ленин для разоблачения политических противников. За правильное понимание творчества Чехова многие годы упорно боролся А. М. Горький, видевший в нем великого друга России, непримиримого борца против пошлости, обывательщины, мещанства.

Советские люди, а вместе с ними и все прогрессивное человечество чтут память Чехова, как одного из крупнейших деятелей русской и мировой культуры.

В. Панков.

Народ Гватемалы борется против американской агрессии

Внимание широких кругов мировой общественности приковано сейчас к Гватемале. Вопрос о вооруженном вторжении в эту страну явился предметом обсуждения в Совете Безопасности и получил широкое освещение в печати почти всех стран мира.

Гватемала—небольшая республика. Она расположена в Центральной Америке. Её площадь составляет всего 110 тысяч кв. км, а население—3,8 млн. человек. Основа экономики—сельское хозяйство, причем в земледелии преобладают тропические плантационные культуры—бананы и кофе.

На протяжении многих десятилетий трудящиеся Гватемалы жили под гнетом американской компании «Юнайтед фрут компани». Эта компания располагала огромными земельными угодьями, имела свои собственные железные дороги, полицию и являлась фактически государством в государстве.

Жестокая эксплуатация трудящихся Гватемалы компанией «Юнайтед фрут» порождала у гватемальского народа ненависть к американским монополистам. В 1944 году народ Гватемалы сверг ставленника «Юнайтед фрут» диктатора Убико.

За последние десять лет в Гватемале осуществлен ряд демократических преобразований. Была проведена аграрная реформа, в результате которой экспроприированы необрабатываемые земли помещиков, а также 400 тыс. акров земли, принадлежавшей «Юнайтед фрут». Введено законодательство о труде, национализирована американская пароходная компания «Ахенсна маритима насиональ».

Буржуазно-демократические преобразования, проведенные в Гватемале, её стремление к независимости вызвали ярость американских монополий. Дело в том, что пример Гватемалы воодушевляет другие латино-американские страны, испытывающие на себе гнёт империализма США.

Компания «Юнайтед фрут» потребовала от своего правительства вмешательства во внутренние дела Гватемалы. Это требование не осталось без внимания, очевидно, потому, что многие члены правительства США тесно связаны с этой компанией. Достаточно сказать, что нынешний государственный секретарь США Джон Фостер Даллес является одним из крупных её акционеров.

В соседних с Гватемалой странах было собрано всех мастей отребье во главе с Кастильо Армасом, бежавшим в свое время из Гватемалы. Американская газета «Нью-Йорк пост» не без хвастовства заявляла о том, кто оказывает содействие этому человеку. «Кастильо Армас не смог бы собрать и оснастить свою армию,—пишет газета,—без больших субсидий, повидимому, от «Юнайтед фрут компани». Он не смог бы надеяться на успех в своём открытом заговоре без активной поддержки США».

Американские правящие круги не только субсидировали вооруженные банды Армаса, но на протяжении последних лет проводили безудержную клеветническую кампанию против Гватемалы. Вся эта клеветническая пропаганда велась с целью подготовки общественного мнения американских стран к вооруженному вторжению в Гватемалу.

Интервенция в Гватемалу, предпринятая из Гондураса и Никарагуа, была встречена в американской печати и правительственных кругах США с нескрываемым удовлетворением. Член комиссии по иностранным делам сената республиканец Кейпхарт прямо заявил, что устранение нынешнего правительства Гватемалы «отвечает нашим высшим желаниям».

В первые же дни вторжения стало известно, что американские инструкторы и летчики непосредственно участвуют в интервенционистских силах. Как заявил поверенный в делах Гватемалы в США, гватемальское министерство иностранных дел получило официальные сведения о том, что в Мексике совершил вынужденную посадку самолет, поврежденный зенитным огнем в Гватемале. В этом самолете находились два американских лётчика. Таким образом, стало известно, что американские летчики бомбят беззащитное гражданское население этой страны.

Когда началось вторжение в Гватемалу, американская печать поспешила объявить, что дни правительства Гватемалы сочтены. Однако дальнейшие события показали, что расчеты захватчиков, пытающихся поработить народ Гватемалы, не оправдываются. Под ударами гватемальских войск интервенты вынуждены отступить. Правительственные силы захватили шхуну «Спеста», которая везла большой груз оружия и боеприпасов вторгшимся бандам.

Развязанная американскими правящими кругами интервенция против Гватемалы вызвала возмущение во всех странах мира. В Латинской Америке с каждым днем усиливается движение протеста против агрессивных действий Соединенных Штатов. На Кубе была организована манифестация трудящихся, в Чили—огромный митинг с требованием прекратить кровопролитие в Гватемале; трудящиеся Уругвая объявили однодневную забастовку в знак солидарности с гватемальским народом. Корреспондент агентства Ассошиэйтед Пресс сообщает из столицы Эквадора, что 21 июня федерация студентов университетов Эквадора начала запись добровольцев «для защиты суверенитета Гватемалы».

В. Чичков.

Борьба с лесными пожарами—долг каждого советского человека

Сотни тысяч гектар территории Ларьякского района покрыты высокосортными деревьями.

Лес в народном хозяйстве занимает одно из первых мест и играет решающую роль в транспорте, на новостройках, в промышленности, в совхозном и колхозном хозяйстве и т. д.

Лесные богатства Советского Союза являются достоянием всего советского народа. Поэтому советские люди должны беречь и охранять лесные массивы от огня.

Рыбаки, находящиеся на рыбном промысле, разводя костры для приготовления пищи, должны тщательно тушить их при отправке с этого места.

Для того, чтобы развести костер, необходимо выбрать такое место, которое находится далеко от леса, чтобы не могло случиться пожара.

Если нет поблизости воды, тушить костер необходимо землей, засыпая и затаптывая его. Покидай костер только тогда, когда убедишься, что он хорошо затушен.

Не бросайте в лесу горящих спичек и не потушенных папирос. Собираясь на охоту, не употребляйте тлеющих пыжей, так как тлеющий пыж не сгорает во время выстрела, а разгорается постепенно.

Товарищи, бывая в лесу, осторожнее обращайтесь с огнем, знайте, что каждая искра костра, брошенная горящая папироса, выстрел из ружья является началом лесных пожаров.

Борьба с лесными пожарами—долг каждого советского человека.

Лопатин.

Письма в редакцию

Мало заботы о рыбаках

Несмотря на то, что отдельные рыбаки успешно справляются с выполнением плана рыбодобычи, полугодовой план Охтеурского рыбоучастка выполняется неудовлетворительно.

Это объясняется отсутствием заботы о рыбаках со стороны Нижне-Вартовского рыбозавода (директор тов. Смоляков).

Например, Нижне-Вартовским рыбозаводом был построен дом для рыбаков в истоке речки Лабаз-Еган, туда же заброшено соли 1,5 тонны. Но ловы рыбы в настоящее время там не ведется и соль достать оттуда невозможно, потому что дом находится на расстоянии 30 километров, и на пути к этому месту расположено болото.

Между тем рыбаки, промышляющие на озере Торм-Эмтор, хорошим жилым помещением не обеспечены, нет там и бани. Они вынуждены ежемесячно выезжать в Охтеурский рыбоучасток за 100 км в баню, теряя на это несколько дней.

Т. Катаев.

Жду ответ

Администрация Нижне-Вартовского рыбозавода мне не выплатила командировочные по удостоверению. Я подал заявление в РККа (председатель профсоюза тов. Филипов И. С.).

Пора тов. Филипову разобрать моё заявление, так как после подачи его прошло полтора месяца. А ответ на заявление трудящихся профсоюз должен дать в трехдневный срок.

В. Конрад.

За редактора В. ТЕРЛЕЕВА.

РД 083110 с. Ларьяк, типография областного управления культуры. Тираж 1000 экз. Заказ 108

Пролетарии всех стран, соединяйтесь!

Стахановец

Орган Ларьякского райкома КПСС и районного Совета депутатов трудящихся, Тюменской области

Год издания XIII
№ 58 (898)
Воскресенье
18
июля
1954 года
Цена 10 коп.

Успех шахтеров „Черной горы"

Коллектив шахты «Черная гора» треста «Сталинуголь», соревнуясь с донецкой шахтой №40 «Кураховка», выдал последние тонны в счет 7-месячной программы. Это пятая в Кузбассе шахта, досрочно справившаяся с заданием 7 месяцев.

(ТАСС).

ЗА ДАЛЬНЕЙШИЙ РОСТ СПОРТИВНОГО МАСТЕРСТВА

Всесоюзный день физкультурника—традиционный праздник советских людей, всенародный смотр достижений советского физкультурного движения. В этот день многомиллионная армия советских физкультурников будет демонстрировать свою беззаветную преданность Родине, свою сплоченность вокруг Коммунистической партии и Советского правительства.

Партия и правительство рассматривают физическую культуру и спорт как неотъемлемую часть коммунистического воспитания трудящихся, улучшения их здоровья, подготовки их к труду и обороне Родины. В Советском Союзе созданы все условия для расцвета духовной и физической культуры, для всестороннего развития людей. Только в текущем году на здравоохранение и физическую культуру направляется свыше 29 миллиардов рублей.

В нашей стране за последние четыре года ряды физкультурников увеличились почти в два раза, а число коллективов физкультуры—в полтора раза. Советские физкультурники самоотверженным трудом, новыми спортивными рекордами умножают славу и мощь социалистической Родины. Из года в год растет уровень их мастерства. В прошлом году спортсмены 373 раза обновляли рекорды Советского Союза и 57 раз побивали мировые рекорды, несмотря на то, что уровень этих рекордов значительно возрос. Количество мировых рекордов, установленных советскими спортсменами в истекшем году, является наибольшим за всю историю нашего спорта.

Улучшилась также подготовка высококвалифицированных физкультурных кадров, повысился уровень спортивных достижений в союзных республиках. За последние пять лет подготовлено более трех тысяч мастеров спорта. Если несколько лет назад на долю Москвы приходилось 53 процента мастеров спорта, то сейчас уже более 58 процентов мастеров спорта являются представителями спортивных организаций союзных республик. Заметно возросло мастерство спортсменов краев, областей и союзных республик по лыжному, конькобежному спорту, легкой атлетике, по вольной и классической борьбе, тяжелой атлетике, футболу, баскетболу, гимнастике. Это подтверждается итогами проведенных за последнее время всесоюзных соревнований, ростом числа спортсменов краев и областей в составах сборных команд страны.

Важным средством культурного общения народов Советского Союза с народами зарубежных стран являются международные спортивные связи. Они все более расширяются. В прошлом году советские спортсмены выступали в 19 странах, а в Советском Союзе побывали спортсмены 29 стран. Было проведено свыше 60 международных встреч. В этом году предполагается провести более 200 международных спортивных мероприятий.

Советская молодежь успешно защищает честь своей Родины в международных спортивных состязаниях. Наши гимнасты, конькобежцы, борцы, штангисты, шахматисты являются сильнейшими в мире; хоккеисты, волейболисты и волейболистки—чемпионами Европы и мира; баскетболисты и баскетболистки — чемпионами Европы. Советским спортсменам принадлежит теперь свыше 80 мировых рекордов. Крупной победы добились наши штангисты в соревнованиях на первенство мира 1953 года по тяжелой атлетике, где они нанесли серьезное поражение спортсменам США, считавшимся ранее сильнейшими в мире. Советским штангистам в этом виде спорта принадлежат сейчас 15 мировых рекордов из 28 зарегистрированных. 9 мировых рекордов из 13 завоевали советские конькобежцы. Блестящую победу одержали в феврале этого года в Швеции советские лыжники и лыжницы тт. Кузин, Козырева, Царева, Масленникова и другие, впервые принимавшие участие в розыгрыше первенства мира по лыжному спорту. Звание чемпиона мира по лыжам на двух дистанциях—30 и 50 километров—завоевал ленинградец Владимир Кузин, что не удавалось сделать ни одному спортсмену мира за всю историю лыжного спорта.

В текущем году физкультурным организациям, добровольным спортивным обществам предстоит значительно улучшить работу по привлечению новых миллионов трудящихся к регулярным занятиям физической культурой и спортом, укрепить основное звено физкультурного движения страны—низовые физкультурные коллективы в городе и на селе.

Коммунистическая партия и Советское правительство оказывают повседневную помощь в развитии массового физкультурного движения и росте достижений советских спортсменов. Спортсмены нашей страны вышли на широкую всемирную арену и добились хороших международных спортивных результатов. Задача состоит в том, чтобы закрепить завоеванное и добиться новых побед по всем важнейшим видам спорта.

СОЗДАДИМ ПРОЧНУЮ КОРМОВУЮ БАЗУ ДЛЯ ОБЩЕСТВЕННОГО ЖИВОТНОВОДСТВА

ОБРАЩЕНИЕ

комсомольцев и молодежи с. Лапчинск ко всем комсомольцам и молодежи района в заготовке грубых и сочных кормов для общественного животноводства колхозов

Воодушевленные постановлением ЦК ВЛКСМ об участии комсомольских организаций в заготовке кормов в колхозах и совхозах в 1954 году, мы, комсомольцы и молодежь с. Лапчинск, поставили задачу—практически выполнить постановление ЦК ВЛКСМ и полностью обеспечить общественное животноводство грубыми и сочными кормами.

Подсчитав свои силы и возможности, мы берем на себя следующие социалистические обязательства:

1. Государственный план сенозаготовок по колхозу выполнить к 25 августа 1954 года.

2. На каждую голову крупного рогатого скота заготовить не менее 30—40 центнеров силоса.

3. Каждому юноше и девушке с. Лапчинск заготовить не менее 400 кг веточного корма.

4. Повысить организацию труда на заготовке кормов, добиться того, чтобы каждый день выполнялись нормы выработки по косьбе, сгребанию, метке сена, использовать весь сеноуборочный инвентарь, производить работу в течение всего светового дня, всемерно применять простейшую механизацию по сгребанию и метке сена, скашивать на одну сенокосилку не менее 4—5 гектаров.

5. В целях качественной заготовки кормов не допускать длительного разрыва между кошением и сгребанием сена, использовать любую погоду, в практике работы применять заготовку бурого сена.

6. Систематически проводить политико-массовую работу среди колхозников, занятых на заготовке кормов, выпускать боевые листки, стенные газеты.

Мы призываем всех комсомольцев и молодежь района развернуть социалистическое соревнование на заготовке грубых и сочных кормов для общественного животноводства колхозов, практически добьемся выполнения постановления Центрального Комитета ВЛКСМ об участии комсомольских организаций в заготовке кормов в колхозах и совхозах в 1954 году.

Обращение принято на открытом комсомольском собрании с. Лапчинск Охтеурского сельского Совета, Ларьякского района.

В райкоме ВЛКСМ

Бюро райкома комсомола одобрило и поддержало обращение комсомольцев и молодежи села Лапчинск ко всем комсомольцам района в заготовке грубых и сочных кормов для общественного животноводства колхозов Ларьякского района.

Бюро райкома комсомола обязало секретарей комсомольских организаций района обсудить обращение комсомольцев и молодежи с. Лапчинск на открытых комсомольских собраниях и принять конкретные обязательства в выполнении плана грубых и сочных кормов для общественного скота.

Комсомольским организациям необходимо занять авангардную роль в организации социалистического соревнования между сенокосными бригадами и звеньями, ежедневно обсуждать итоги работы каждого сенозаготовителя, подводить итоги социалистического соревнования между сенокосными бригадами и звеньями, а также в первичных комсомольских организациях не реже одного раза в пятидневку.

Бюро районного комитета комсомола призывает комсомольцев и молодежь района не пожалеть своих сил и энергии на выполнение постановления Центрального Комитета ВЛКСМ об участии комсомольских организаций в заготовке кормов в колхозах и совхозах в 1954 году.

На заготовке кормов

Наступила ответственная пора в колхозах района—заготовка сочных и грубых кормов для общественного животноводства колхозов.

Для того, чтобы обеспечить общественное животноводство кормами на весь стойловый период члены сельскохозяйственных артелей успешно ведут заготовку сена и силоса.

Колхоз «Красное знамя» (председатель тов. Тимофеев) скосил и собрал в копны 1000 центнеров сена.

В колхозе «Новая жизнь» (председатель тов. Сухушин) заготовлено силоса 54 тонны и 70 центнеров веточного корма.

Сенокосные бригады этого кожоза застоговали 1900 центнеров и собрали в копны 286 центнеров сена.

Успешно ведется работа по заготовке кормов и в других колхозах района.

Необходимо сказать, что отдельные председатели сельских Советов конкретно не занимаются заготовкой кормов, не знают истинного положения дел в колхозах.

Задача состоит в том, чтобы сосредоточить все внимание на заготовке кормов и с честью выполнить постановление июньского Пленума ЦК КПСС.

К. Елизарова.

Тщательный уход—залог урожая

Решающее значение в получении высоких урожаев имеет тщательный уход за посевами.

В рыбартели имени Микояна (председатель тов. Цехарнус) полеводческая бригада организовала повседневный уход за посевами овощных культур. Посевы картофеля прополоты от сорняков и окучены на первый ряд. Сейчас ведется подкормка овощных культур.

Слабо организован уход за посевами в колхозе «Новая жизнь» (председатель тов. Сухушин). Окучивание картофеля на первый ряд еще полностью не проведено, тогда как колхозы района должны закончить окучивание картофеля на второй раз к 1 августа.

Подготовить животноводческие помещения к зимовке

Сентябрьский Пленум ЦК КПСС поставил перед партийными, советскими и сельскохозяйственными органами ответственную задачу—ликвидировать нетерпимое отставание в развитии животноводства, создать прочную кормовую базу, обеспечить поголовье скота и птицы помещениями, добиться решительного повышения продуктивности животноводства, более высоких темпов роста поголовья скота, улучшение его продуктивности и в ближайшие два-три года достигнуть резкого увеличения производства продуктов животноводства.

«Пленум считает,—говорится в постановлении,—что быстрейший подъём животноводства, и в первую очередь общественного, имеет жизненно важное значение для страны и является ныне самой неотложной задачей партии и государства в сельском хозяйстве».

Эти указания партии и правительства со всей серьезностью должны быть восприняты руководителями колхозов, работниками сельского хозяйства, колхозными животноводами нашего района.

Мобилизуя все силы на выполнение и перевыполнение плана заготовки кормов, необходимо в это же время принять самые решительные меры по строительству и ремонту животноводческих помещений. От наличия теплых, светлых и сухих животноводческих помещений будет зависеть благополучное проведение зимовки, выполнение планов развития животноводства и повышения продуктивности скота.

Через два — два с половиной месяца начнется период стойлового содержания скота—самый трудный и ответственный период в животноводстве. Успех проведения его будет решать не только хороший уход за скотом и обеспеченность ферм доброкачественными кормами, но и наличие подготовленных животноводческих помещений. Поэтому так же, как и заготовка кормов, строительство новых животноводческих помещений и ремонт имеющихся — срочное, неотложное дело.

Времени для подготовки помещений к зимовке скота остается мало. И как бы ни было трудно сейчас с рабочей силой, нельзя дальше откладывать завершение строительства и ремонт животноводческих построек.

Во всех колхозах района следует пересмотреть графики строительства, составить конкретные планы ремонта, поставить на эти работы необходимое количество людей, правильно организовать их труд.

Передовые руководители колхозов хорошо понимают это и не откладывают ремонтно-строительных работ на поздний осенний период.

Так, в колхозе имени Сталина, где председателем Анпспмов Л. К., строится новое скотное помещение, рассчитанное на 80 голов. В колхозе «Красная звезда» (председатель тов. Иванов) заканчивается строительство двора—на 60 голов, в колхозе «Передовик» (председатель тов. Сигильетов) идет строительство скотного двора —на 15 голов.

Однако далеко не во всех колхозах района с такой организованностью и хозяйственной предусмотрительностью решается этот важный вопрос.

Есть еще такие колхозы, в которых совершенно не начался ремонт старых и строительство новых помещений для скота.

К таким можно отнести колхозы «Новая жизнь» (председатель Сухушин Ф. А.), «Ударник 2-й пятилетки» (председатель Сигильетов В. П.), «8-й съезд Советов» (председатель Сигильетов П. П.), «Коммунист» (председатель Безматерных К. Ф.) и имени Калинина (председатель Винокуров В. П.).

Подготовка ферм к зимовке —дело большой государственной важности.

Обеспечим во всех колхозах района образцовое решение этой задачи, создадим теплую и сытую зимовку общественному скоту!

Павелко.

Увеличим воспроизводство рыбозапасов

Водоёмы Ларьякского района богаты ценными породами рыб: осетром, стерлядью, нельмой, язем и другими породами. Однако уровень добычи рыбы в водоёмах значительно ниже, чем это позволяют природные богатства и технические средства лова. Говоря о путях подъёма максимальных уловов рыбы, нельзя забывать о воспроизводстве сырьевых ресурсов.

Однако работники Нижне-Вартовского рыбозавода и рыбаки-колхозники сознательно подрывают сырьевую базу рыбозапасов, вылавливая молодь рыб язевой породы. Только на Лапчинском рыбоприёмном пункте из партии 2926 килограммов было обнаружено при проверке 14,9 процента молоди рыб, преимущественно язевой породы. На Люкпайском пункте—45—56 процентов из партии 936 килограммов.

Вместо того, чтобы изжить недостатки в работе директор Нижне-Вартовского рыбозавода и его заместитель тов. Хозяинов при поездках в Ларьяк бывают только на резиденциях рыбоучастков, на мелкие рыбоприемные пункты и не заезжают, не контролируют, как поставлена приёмка рыбы, какая борьба проводится с недостатками в работе.

Между тем, на приемных пунктах молодь рыб принимается под видом разной мелочи, что потворствует массовому уничтожению молоди рыб и подрывает сырьевую базу района.

Кроме того среднего чебака принимают также разной мелочью. На приёмном пункте Оленьи Юрты рыбоприёмщиком Исмаиловой Н. Г. принято от рыбаков колхоза «8-й съезд Советов» чебака первым сортом 186 кг, вторым сортом—74 кг. В квитанции же записано, что принята разная мелочь и оплочено 49 рублей 78 копеек, тогда как рыба-чебак стоит 75 рублей 49 копеек. Из-за своей невнимательности рыбоприёмщик Исмаилова обманула рыбаков на 25 рублей 26 копеек.

Чтобы увеличить рыбозапасы, нужно точно соблюдать правила рыболовства. Руководителям рыбозавода необходимо осуществлять систематический контроль за рыбоприемными пунктами.

Председатели сельских Советов и колхозов должны контролировать рыбаков на лову и не допускать отлова молоди рыб.

Кислицин.
Инспектор рыбнадзора.

Письмо в редакцию

Призвать к порядку

В целях выполнения постановления Совета Министров СССР и ЦК КПСС о заготовке кормов в колхозах и совхозах в 1954 году исполком райсовета решил в помощь колхозам района направить людей из райцентра.

Было специальное совещание с руководителями организаций и учреждений по отправке людей из аппарата организаций в колхозы по оказанию помощи колхозам в заготовке кормов для общественного животноводства.

Но вместо выполнения этого мероприятия заведующая Ларьякским интернатом тов. Кривошеина взяла колхозницу Колбышеву Ольгу на работу в интернат. А председатель Ларьякского рыбкоопа тов. Бусько колхозника Босху Алексея без ведома правления колхоза снабдил деньгами и направил на рыбкооповский покос.

Пора покончить с таким отношением к делу и товарищей Кривошеину и Бусько призвать к порядку.

М. Черниавский.

В СТРАНАХ НАРОДНОЙ ДЕМОКРАТИИ

По новому пути

Внешне село Стежеры не выделяется чем-либо особенным среди селений Чехословакии. Но стоит внимательней присмотреться, поговорить с людьми, как почувствуешь глубокие перемены, происшедшие в жизни крестьян. В Стежерах находится производственный кооператив, в росте которого отчетливо проявились характерные черты развития сегодняшней чехословацкой деревни. Первыми членами кооператива были батраки помещика Клингера. Организатором их явился механик Ярослав Соучек, коммунист, долгое время работавший в подполье.

У кооператоров вначале не было опыта ведения коллективного хозяйства, не хватало рабочего скота и машин. Все их общественное богатство состояло из одной коровы, пары лошадей да кое-какого старого инвентаря. Однако кооператив, несмотря на трудности, неуклонно шел в гору.

После февральской победы 1948 года народная власть помогла кооперативу в приобретении инвентаря, создании животноводческих ферм и в обеспечении посевным материалом.

Уже осенью 1948 года в кооперативе был собран хороший урожай хлебов и овощей. Сознавая, что основа кооператива—его общественное хозяйство, кооперативы отчислили значительные средства в неделимый фонд. Приобрели трактор, новые сельскохозяйственные машины, продуктивный скот.

Высокая урожайность сельскохозяйственных культур, рост продуктивности животноводства позволили кооперативу намного повысить денежные доходы. В 1952 году они превысили уже шесть миллионов крон, а в минувшем году достигли девяти миллионов крон. Значительная часть этих средств вкладывается в общественное хозяйство.

Вместе с увеличением доходности растет благосостояние членов кооператива.

—Живем, нужды не знаем, —не без гордости говорит доярка Антонина Шмакалова. —Никогда в моей семье не было в прошлом такого достатка, как теперь. Одна я выработала в 1953 году более 500 трудодней и заработала свыше 11 тысяч крон деньгами, две тонны пшеницы и ржи, тонну картофеля, 100 килограммов мяса, 250 литров молока.

Конечно, далеко не все ещё в кооперативе хорошо налажено. Нам рассказывали о трудностях роста, об имеющихся ещё серьезных недостатках. Но они не могут заслонить главное—то, что крестьяне решительно вступили на путь новой жизни.

Ведущей силой кооператива являются коммунисты. Они самоотверженно борются за его дальнейшее развитие и укрепление.

Мы побывали в ряде сельскохозяйственных кооперативов расположенных по всей Остравщине идет добрая слава о кооперативе «Голосовице».

Непрерывно растёт здесь доходность общественного хозяйства. В прошлом году денежные доходы кооператива возросли по сравнению с 1951 годом почти вдвое. Кооператив стал миллионером. Только в неделимый фонд в минувшем году он отчислил 670 тысяч крон, на которые приобрел грузовой автомобиль, много сельскохозяйственных машин, построил новые животноводческие помещения. Производственный кооператив досрочно рассчитался с государством по поставкам зерна, молока и мяса и сдал немало сверхплановой продукции, получив за неё по новым, более высоким закупочным ценам дополнительно десятки тысяч крон.

Кооператив оборудовал Дом культуры, имеет свой кинотеатр на 300 мест, библиотеку, в которой насчитывается более шести тысяч томов книг.

Подобные кооперативы можно встретить и в Словакии. Пять лет назад в небольшом словацком селе Лелес крестьяне стали коллективно обрабатывать землю. Вначале в кооператив вошло всего восемь хозяйств. Вожаком избрали умелого организатора—коммуниста Штефана Пап. Кооператоры решили выращивать рис —новую для Чехословакии культуру. Они собирают с каждого гектара по 65 центнеров риса.

Экономические успехи кооператива, зажиточная жизнь его членов заинтересовали и других крестьян села. Теперь в кооператив вступило 135 новых земледельцев—бедняков и середняков.

Единые сельскохозяйственные кооперативы, создания которых трудовое крестьянство добилось в ожесточенной классовой борьбе с кулачеством и другими врагами народно-демократического строя, пустили глубокие корни в чешской и словацкой деревне. Сотни тысяч мелких и средних крестьян добровольно перешли к коллективному сельскохозяйственному производству.

Сейчас в Чехословакии кооперативы существуют почти в 47 процентах деревень. Вместе с государственными хозяйствами они возделывают 43 процента всей пахотной земли в стране.

Народно - демократический строй избавил трудовое крестьянство от эксплуатации помещиков и ростовщиков. Нет уже хлебных бирж, где капиталисты грубо диктовали свои цены на сельскохозяйственные товары, ежегодно разоряя мелких и средних крестьян. Народное государство постоянно учитывает жизненные интересы кооператоров и крестьян-единоличников, оказывая им всемерную помощь.

Б. Тарасов.

За редактора В. ТЕРЛЕЕВА.

РД 08311 с. Ларьяк, типография областного управления культуры. Тираж 1000 экз. Заказ 109

Пролетарии всех стран, соединяйтесь!

Стахановец

Орган Ларьякского райкома КПСС и районного Совета депутатов трудящихся, Тюменской области

Год издания XIII
№ 59 (899)
Четверг
22
июля
1954 года
Цена 10 коп.

Государственная Ленинская библиотека СССР

Помогли колхозу

Пионеры и школьники Больше-Ларьякской школы под руководством Смирновой Т. И. оказали помощь колхозу «Ударник 2-й пятилетки» в заготовке веточного корма для общественного животноводства колхоза.

В первый день они заготовили 360 веников.

СОЗДАДИМ ОБИЛЬНЫЕ ЗАПАСЫ КОРМОВ ДЛЯ СКОТА В КАЖДОМ КОЛХОЗЕ И СОВХОЗЕ

В постановлении июньского Пленума Центрального Комитета КПСС уделено большое внимание заготовке кормов как решающему условию дальнейшего подъема общественного животноводства. У нас есть все возможности для того, чтобы в текущем году создать необходимые запасы кормов в каждом колхозе и совхозе, обеспечить скоту сытую зимовку.

Минувшей весной кормовыми культурами засеяны большие площади, чем в прошлом году. Значительно расширены посевы кукурузы на силос. Многие колхозы сеяли кормовые бахчевые культуры и картофель для нужд животноводства.

Главное теперь в том, чтобы вырастить и во-время убрать кормовые культуры, заблаговременно подвезти корма к фермам и местам зимовки скота. Это важнейшая государственная задача в ряде районов страны решается неудовлетворительно.

Пленум ЦК КПСС отметил, что Министерство сельского хозяйства СССР, Министерство совхозов СССР, партийные, советские и сельскохозяйственные органы многих областей, краев и республик не взялись еще по-настоящему за создание прочной кормовой базы в каждом колхозе и совхозе, не устранили запущенности в этом деле.

Сейчас наступила решающая пора заготовки кормов—пора сенокоса, закладки силоса, ухода за кормовыми корнеплодами. Но в результате неудовлетворительного руководства Министерства сельского хозяйства, Министерства совхозов и их местных органов многие колхозы, МТС и совхозы плохо подготовились к проведению уборки сена, начали сенокос с большим запозданием, допускают разрыв между косовицей и скирдованием сена, неудовлетворительно используют технику и плохо организуют труд колхозников и рабочих совхозов на уборочных работах.

Опыт передовых колхозов и совхозов неопровержимо показывает, что без сочных кормов невозможно поднять продуктивности скота. В рационе сочных кормов основное место занимает силос. Выполнение плана силосования, обеспечение продуктивного скота сочными кормами на протяжении всего года—одна из первостепенных задач в деле укрепления кормовой базы.

У нас есть немало колхозов и совхозов, где из года в год перевыполняются планы силосования. Таковы колхоз имени Сталина, Луховицкого района, Московской области, совхозы «Лесные поляны», «Омский» и другие. Но есть, к сожалению, и факты прямой недооценки силоса, как сочного корма.

Одна из неотложных задач в области животноводства—строительство силосных сооружений. В прошлом году некоторые колхозы силосную массу закладывали в необлицованные ямы. Такой способ силосования ни к чему хорошему не привел. Необходимо использовать все средства для строительства силосных сооружений и выполнить установленное задание в каждом колхозе и совхозе.

Сейчас наступила горячая пора. Надо дорожить каждым днем, каждым часом. Отставание на заготовке кормов должно быть решительно преодолено. Для этого есть все возможности. В решениях партии и правительства дана исчерпывающая программа работы по обеспечению скота кормами. Задача состоит в том, чтобы убрать травы в лучшие сроки, не допускать разрыва между скашиванием трав и скирдованием сена.

Решающее значение для успешного проведения сеноуборки имеет высокопроизводительное использование всех сеноуборочных машин. Надо добиться, чтобы каждый трактор, сеноуборочный агрегат, каждая самоходная сенокосилка из смены в смену выполняли и перевыполняли нормы выработки. Именно это должно быть положено в основу соревнования рабочих МТС и колхозников, занятых на сеноуборке.

Широкое применение на уборке сена повсюду и особенно в нечерноземной полосе, должны найти конные сеноуборочные машины, а также ручные косы. Следует обратить внимание на широкое применение мер материальной заинтересованности колхозников, работников МТС и совхозов, заготовляющих корма. Это—важное условие повышения производительности труда, привлечения к сеноуборочным работам возможно большего числа людей.

Работники партийных, советских, сельскохозяйственных органов, колхозники и колхозницы, рабочие и работницы МТС и совхозов, специалисты сельского хозяйства обязаны приложить все усилия к тому, чтобы успешно провести заготовку кормов для скота, создать тем самым решающую предпосылку быстрого подъема общественного животноводства.

Из передовой «Правды» от 8 июля 1954 года.

По Советскому Союзу

* * *

Совещание передовиков сельского хозяйства Сибири

В Новосибирске 10 и 11 июля состоялось совещание передовиков сельского хозяйства Сибири, созванное Советом Министров Российской Федерации. В нем приняли участие знатные люди сибирской деревни—представители Алтайского и Красноярского краев, Новосибирской, Омской, Курганской, Кемеровской, Иркутской, Тюменской и Омской областей.

Совещание открыл председатель Совета Министров РСФСР тов. Пузанов А. М.

На повестке дня: об итогах весеннего сева, уходе за посевами, о подготовке к уборке урожая и обеспечении выполнения плана заготовок сельскохозяйственных продуктов в 1954 году.

С докладом по этому вопросу выступили Министр сельского хозяйства РСФСР тов. П. П. Лобанов, Министр совхозов РСФСР тов. Т. А. Юркин и уполномоченный министерства заготовок по РСФСР В. Д. Калашников.

После доклада развернулись прения.

В работе совещания принял участие первый секретарь Центрального Комитета Коммунистической партии Советского Союза. тов. Н. С. Хрущев.

Тов. Н. С. Хрущев посетил колхозы, совхозы, тракторные бригады Омской области и Алтайского края и ознакомился с ходом выполнения решения Пленума ЦК КПСС о дальнейшем увеличении зерна в стране и об освоении целинных и залежных земель.

В конце заседания Н. С. Хрущев, тепло встреченный участниками совещания, выступил с большой речью.

Совещание передовиков сельского хозяйства Сибири приняло обращение ко всем колхозникам и колхозницам, работникам МТС, совхозов, заготовительных органов и специалистам сельского хозяйства Сибири.

Поднято пять миллионов гектаров целинных и залежных земель

13 июля в колхозах, совхозах и конных заводах Казахской ССР завершен подъем пятого миллиона гектаров целинных и залежных земель.

Первыми в республике справились с выполнением задания по вспашке новых земель механизаторы МТС Семипалатинской, Восточно-Казахстанской и Карагандинской областей.

Завершили план подъема целины 32 совхоза республики. Первыми среди новых зерновых совхозов выполнили задание «Камсомольский» и Славянский зерновые совхозы Кустанайской области.

(ТАСС).

Уборка хлебов в среднем Поволжье

В Заволжских районах Куйбышевской области началась уборка зерновых культур.

В ответ на призыв Ставропольских комбайнеров механизаторы Поволжья развертывают соревнование за высокую дневную выработку комбайнов. Комбайнер 1-й Горской МТС тов. Герасименко в первый день жатвы на полях сельхозартели имени XIX партсъезда перевыполнил норму и убрал «Сталинцем—6» 20 гектаров ржи. Он взял обязательство довести дневную выработку до 35—40 гектаров и намолотить за сезон 10 тысяч центнеров зерна. Такие же обязательства приняли и другие комбайнеры.

(ТАСС).

Жатва в зерносовхозе „Гигант"

На полях крупнейшего в стране зерносовхоза «Гигант» (Ростовская область, Сальский район) развернулась жатва хлебов.

Здесь предстоит убрать колосовые культуры с 21 500 гектаров, из них свыше 18 тысяч гектаров озимой и яровой пшеницы. На днях совхоз закончил косовицу ячменя; вкруговую с каждого гектара получено по 20 центнеров отборного зерна. Сейчас идет массовая уборка озимой пшеницы. На уборку ее поставлено 80 комбайнов.

Коллектив зерносовхоза прилагает все усилия к тому, чтобы обязательство—провести уборку за 15 рабочих дней и сдавать государству ежедневно не меньше тысячи тонн зерна—было выполнено. (ТАСС).

Комсомольцы и молодежь на заготовке кормов

Комсомольцы и молодежь колхоза «Новая жизнь» самоотверженно трудятся на заготовке кормов для общественного животноводства.

В Былинской сенокосной бригаде значительно перевыполняют нормы выработки звеньевой по косьбе Кабин П. Е. и косец Волков Б. Ф., на стогометании Иванова Клара и Сухушина З. И.

Хорошо работают на копнении сена девушки Муннова Нина и Руднева Галя. При норме—40 центнеров, они выполняют нормы выработки на 120—130 процентов.

В Соснинской сенокосной бригаде успешно справляется со своим дневным заданием косец Сухушин А. К. при активной помощи опытного косца Шабгинова П. А.

Живо и весело идет работа у звена метчиков. Это звено состоит из трех человек. Под руководством опытного метчика Нестерова А. В. молодые метчики Сухушин Ф. и Фатеев А. значительно перевыполняют дневные задания.

Активное участие в заготовке кормов принимают комсомольцы и молодежь Сосниной комсомольской группы. Групкомсорг тов. Нестеров Н. А. работает на граблях, значительно перевыполняя свое задание. Девушки Соснина Р., Дубровина В. И. на копнении сена выполняют норму в полтора раза. Не отстают от них Дубровин Владелен и Лячемкин Иван.

Вампугольская сенокосная бригада под руководством тов. Родикова Н. А. по заготовке веточного корма, силосованию кормов идет впереди и близка к выполнению плана. Имп заготовлено 70 центнеров веточного корма и 55 центнеров силоса. Активное участие в заготовке кормов принимают Сондрина А., Баденова Е., Пылин Л., Сыкалев Б. и другие.

Тринадцатилетний косец Тарасов В. под руководством звеньевого Скорнякова С. С. значительно перевыполняет дневные задания.

Комсомольцы и молодежь колхоза «Новая жизнь» отвечают стахановским трудом на постановление Пленума ЦК ВЛКСМ об участии комсомольцев и молодежи в заготовке кормов.

С. Сухушин.
Секретарь первичной партийной организации колхоза „Новая жизнь".

Охрана государственного охотничьего фонда и борьба с браконьерством

Декрет «О лесах», изданный Всероссийским Центральным Исполнительным Комитетом и Советом Народных Комиссаров от 16 июня 1918 года представил право всем советским гражданам пользоваться лесом и охотой.

Советское законодательство об охоте является новым принципом, отличающимся от принципов ведения охотничьего хозяйства в царской России, в которой лесами владели частные лица.

Благодаря заботы партии и правительства за время сталинских пятилеток проведено ряд мероприятий по обогащению охотничьего фонда. Наиболее ценные породы зверей, которые беспощадно истреблялись в царской России, в настоящее время размножаются в заповедниках, в заказниках, путем акклиматизации и т. д. Сейчас в охотничьем фонде СССР насчитывается свыше 130 видов охотничьих зверей, более 250 видов птиц.

В процессе организации социалистического охотничьего хозяйства изменился духовный облик советских охотников. Это находит своё выражение в том, что советские охотники заботливо охраняют государственный охотничий фонд, бережно относятся к природным охотничьим богатствам.

К сожалению, сохранились в нашем районе ещё такие «охотники», которые считают, что дикие птицы «ни чьи» и их можно истреблять какими угодно способами. В настоящее время происходит линька водоплавающей птицы, а также—рост тысяч цыплят, которые пополняют государственный охотничий фонд. Поэтому настоящий период считается запретным.

Но некоторые «охотники», не считаясь с этим, именно сейчас истребляют большое количество взрослой водоплавающей птицы и их птенцов. Например, 18 июля на угодьях, прилежащих к селу Ларьяку, Чешуин травил ленных уток собаками. Домой он принес 6 крупных уток, не считая птенцов. Эти примеры не единичны.

Чрезвычайно большая роль в деле охраны государственного охотфонда и борьбы с браконьерством отведена исполкомам районных и сельских Советов. Они обязаны подобрать и утвердить состав общественных охотничьих инспекторов из числа лиц заслуживающих полное доверие и через них вести борьбу с браконьерством. Но в нашем районе этого не ведется.

Органам милиции также дано право и вменяется в обязанность надзор за соблюдением правил охоты.

Пережитки прошлого, не изжитые в сознании некоторых охотников-браконьеров являются опаснейшим врагом в развитии социалистического охотничьего хозяйства. С такими пережитками необходимо вести самую суровую борьбу.

Большая роль в борьбе с нарушителями правил советской охоты принадлежит Советскому суду, который, осуществляя социалистическое правосудие, обеспечивает точное и неуклонное исполнение советских законов об охоте всеми гражданами и поможет в преодолении пережитков прошлого в сознании отсталых охотников. **Т. Солодухин.**

ПРОЧТИ ЭТУ КНИГУ

„Религиозные суеверия и их вред“

Преодоление пережитков капитализма в сознании людей является одной из важнейших задач коммунистического воспитания. В решении её большая роль принадлежит нашей антирелигиозной пропаганде. Для улучшения научно-атеистической пропаганды партийный, комсомольский, профсоюзный актив нуждается в антирелигиозной литературе, которой выпускается ещё, к сожалению, недостаточно.

Тем более представляет интерес книга П. Павелкина «Религиозные суеверия и их вред», выпущенная Госполитиздатом. Это—нужное, полезное пособие. Привлекая богатый материал, автор разоблачает буржуазную идеологию, критикует религиозные предрассудки.

Марксизм-ленинизм учит, что религия представляет собой фантастическое, извращенное отражение в сознании людей реальной действительности. Содержание и формы религиозных представлений менялись из поколения в поколение под влиянием исторических условий жизни людей. Новые общественные условия приводили к замене одних верований другими. Так, при первобытно-общинном строе беспомощность людей перед силами и явлениями природы породила многобожие — люди обожествляли явления и предметы природы. С возникновением классового общества и государства сложилось представление о богах, подобных царям, королям и другим земным властителям.

Суеверия, возникшие в результате бессилия, беспомощности первобытных людей в борьбе со стихией природы, в дальнейшем были использованы эксплуататорами в своих целях. Религия имеет тесную связь с господствующими угнетательскими классами. Церковь проповедует вечность частной собственности на средства производства, неравенства людей и эксплуатации человека человеком, призывает народные массы к покорности и смирению перед угнетателями, обещая за это райскую жизнь на небесах. Религия всегда служила эксплуататорам средством обуздания трудящихся. Она освещала рабство, крепостное право и капиталистическую каторгу.

Прикрываясь лицемерным знаменем «крестовых походов», церковь всегда помогала вести истребительные войны, посылать на убой миллионы людей, захватывать и порабощать народы. В настоящее время верным оруженосцем американского империализма в подготовке новой мировой войны выступает католическая церковь.

С целью усиления своего влияния в массах и раскола рабочего движения буржуазия с помощью религии нередко выступает под флагом защитников народных интересов. Она создает особые партии, союзы женщин и молодежи. Таковы, например, католические партии во Франции, Италии, Западной Германии, Австрии, именующие себя «христианскими социалистами». Эти партии являются оплотом империалистической реакции, злейшими врагами трудящихся.

В книге собраны многочисленные материалы о подрывной деятельности религиозных организаций в капиталистических странах против прогрессивных сил. Особо реакционную роль играют католическая церковь и Ватикан во главе с папой римским. Ватикан активно сотрудничал с германскими и итальянскими фашистами, одобрял их варварские войны против народов Европы и народов СССР. Ныне он поддерживает реакционные правящие круги Австрии, Франции, Италии, служит своим новым хозяевам — американским империалистам, ведет подрывную работу против стран народной демократии. Об этом свидетельствуют материалы судебных процессов над верхушкой католической церкви в Праге, Варшаве, Будапеште.

Марксизм-ленинизм объясняет живучесть религии в эксплуататорском обществе социальными причинами. «Социальная придавленность трудящихся масс,—писал В. И. Ленин,—кажущаяся полная беспомощность их перед слепыми силами капитализма, который причиняет ежедневно и ежечасно в тысячу раз больше самых ужасных страданий, самых диких мучений рядовым рабочим людям, чем всякие из ряда вон выходящие события вроде войн, землетрясений и т. д.,—вот в чем самый глубокий современный корень религии».

В нашей стране, где уничтожен капитализм и построен социализм, где люди стали хозяевами своей судьбы, творцами своего счастья, нет социальной, экономической основы для существования религиозных предрассудков. Однако они живут еще как пережиток, наследие прошлого. Дело в том, что сознание людей в его развитии отстает от их экономического положения. Нельзя также забывать, что существует капиталистическое окружение, которое всячески поддерживает и оживляет пережитки старого в сознании людей.

Пережитки религиозного дурмана держатся ещё и в силу привычки, старой традиции, недостаточной культурности некоторых наших людей, в результате слабой в ряде мест научно-просветительной пропаганды. Поэтому необходимо постоянно вести антирелигиозную пропаганду, терпеливую и упорную идейную борьбу с религиозными предрассудками. Несмотря на отдельные недостатки, книга П. Павелкина явится хорошим подспорьем для пропагандистов и агитаторов.

А. Красов.

Письма в редакцию

Сердечная благодарность

Мой муж Рахманов П. П был призван в ряды Советской Армии во время Великой Отечественной войны. В последний год войны я потеряла связь с мужем. До 1953 года не могла установить: жив или нет.

В 1953 году благодаря заботы члена КПСС тов. Катяева я получила ответ, что мой муж погиб в борьбе за социалистическую Родину. Вместе с этим известием я получила извещение на получение государственного пособия на сына Александра.

В июле 1954 года за прошедшее время я получила от государства пособие около 10 000 рублей.

От всей души благодарю родную Коммунистическую партию и Советское правительство за заботу о семье военнослужащего, обязуюсь своим личным трудом оказать практическую помощь в строительстве коммунизма и буду воспитывать сына Александра настоящим человеком любимого Отечества.

Е. Яковлева.

Не следуют примеру передовых

В Охтеурском рыбоучастке были подведены итоги социалистического соревнования за июнь месяц. Передовиками производства явились 11 лучших производственников. Они образцово работали на производстве и значительно перевыполнили месячные задания. Из них на обработке рыбы тт. Зодбаева, Бегельдеева, Воронен и другие, на хозяйственных работах тт. Васильев, Сергеев, Тутубалин значительно перевыполнили нормы выработки, явились передовиками социалистического соревнования по рыбоучастку.

Наряду с этим есть и отсталые люди, которые стремятся всякими путями присвоить себе государственное, работают недобросовестно. Например, бывший бухгалтер Кайгородова Л. В., которая будучи бухгалтером рыбоучастка, воспользовавшись своим служебным положением, в апреле месяце, как показали данные ревизии, на имя мужа Оленева В. П. присвоила 760 рублей.

При повторной ревизии в в июне и июле месяцах оказалось, что Кайгородова вновь присвоила деньги в сумме 1813 рублей, в том числе на мужа 660 рублей.

За развал бухгалтерских дел и за присвоение государственных средств Кайгородова Л. В. снята с работы, на неё передано дело в следственные органы.

Её муж Оленев В. П. в течение месяца не выходил на работу, ссылаясь на недомогания и на то, что няньчится с ребенком. Но за это время этот больной заготовил 30 кубометров дров, не имея на это разрешения лесничества, и продал их в Охтеурский рыбкооп на один рубль дороже против цен рыбоучастка.

Рабочие Охтеурского рыбоучастка надеются, что эти нарушители будут наказаны со всей строгостью закона.

В. Катяев.

Когда я получу облигации?

В 1953 году я работала в Охтеурском рыбоучастке, при подписке на государственный заем внесла 200 рублей.

В августе месяце уволилась с работы, но облигации не получила, так как их не было в наличии.

После отъезда выслала доверенность на получение облигаций, но прошло около года, а облигации я получить не могла. Я писала в Охтеурский рыбоучасток и в Нижне-Вартовский рыбозавод, но облигаций до сего времени нет, также нет и ответа.

Возникает законный вопрос—когда же я получу облигации?

Кувалдина.

Об обслуживании рыбаков

Наступила горячая пора для рыбаков—наровая путина. Сейчас рыбаку нельзя потерять и часа.

Правление Ларьякского рыбкоопа, имея на руках соглашение с Нижне-Вартовским рыбозаводом об организации разъездного ларька со стороны Ларьякского рыбоучастка, только отгружает продукты кормпрнемщику рыбоучастка. А он, считаясь продавцом разъездного ларька, обслуживает рыбаков на месте лова.

Однако Ларьякский рыбоучасток не выполняет соглашение. На Панасовских рыбоугодиях рыбаки вторую неделю не имеют возможности купить хлеба, сахара, папирос и других необходимых товаров.

Пора т. Кондакову покончить с бездушным отношением к рыбакам и назначить человека для обслуживания рыбаков на местах лова.

И. Чернавский.

За редактора В. ТЕРЛЕЕВА.

РД 08812 с. Ларьяк, типография областного управления культуры. Тираж 1000 экз. Заказ 110

Пролетарии всех стран, соединяйтесь!

Стахановец

Орган Ларьякского райкома КПСС и районного Совета депутатов трудящихся, Тюменской области

Год издания XIII
№ 60 (900)
Воскресенье
25
июля
1954 года
Цена 10 коп.

План подъема целины и залежей перевыполнен втрое

Машинно-тракторные станции Читинской области подняли в колхозах около 150 тысяч гектаров целинных и залежных земель, перевыполнив план более, чем в три раза.

В долинах рек Шилки, Ингоды, Читинки под посевы будущего года распаханы огромные массивы зарослей кустарников. (ТАСС).

Могучий флот социалистической державы

Сегодня День Военно-Морского Флота СССР—традиционный праздник советского народа. В этом году трудящиеся нашей страны празднуют День Флота в обстановке высокого политического и производственного подъема, новых успехов в хозяйственном и культурном строительстве.

Советские люди руководимые Коммунистической партией, успешно претворяют в жизнь разработанную партией и правительством боевую программу крутого подъема сельского хозяйства, производства предметов народного потребления. Могучий рост народного хозяйства обеспечивает неуклонное повышение жизненного уровня народа, умножает материальные и духовные богатства страны.

Советский Союз, проводя последовательно миролюбивую внешнюю политику, делает все, чтобы ослабить международное напряжение, сохранить мир. Однако враги мира, и прежде всего реакционные силы в США, стремятся развязать войну против Советского Союза и стран народной демократии, чтобы вновь нарушить столь дорогой ценой обретенный мир. С этой целью они создают сеть военных баз вблизи Советского Союза и стран народной демократии, усиленно продолжают гонку вооружений, угрожают применить атомное оружие.

В этих условиях советский народ, Коммунистическая партия считают одной из главных задач всемерное укрепление обороноспособности страны, укрепление Советской Армии и Военно-Морского Флота, повышение их боевой готовности.

Военно-Морской Флот занимает важное место в системе активной обороны нашей Родины—великой морской державы. Берега нашей страны омывают воды четырнадцати морей. Морская граница тянется свыше 47 тысяч километров, что составляет более двух третей всех государственных границ СССР.

Советский Военно-Морской Флот, созданный Коммунистической партией, ее вождями—Лениным и Сталиным, является верным и надежным стражем морских рубежей страны социализма. Он впитал в себя все лучшее из вековых традиций русского флота, боевая летопись которого тесно связана с героической историей нашего народа, с созданием и развитием русского государства, с его борьбой за выход к морям и океанам. Никогда не померкнут в памяти народной замечательные победы русского флота при Гангуте и Гренгаме, Чесме и Корфу, Тендре и Калиакрии.

Советский народ свято хранит светлую память о выдающихся русских флотоводцах—Ушакове, Сенявине, Лазареве, Нахимове, Корнилове, Бутакове, Макарове, которые перед всем миром продемонстрировали передовое национальное военно-морское искусство.

Русские моряки—отважные разведчики морских просторов и новых земель. Они обогатили географическую науку многими замечательными открытиями. Им принадлежит слава и честь открытия многих островов в Ледовитом и Тихом океанах. Они первыми подняли флаг своей страны над северо-западной частью Северной Америки, открыли Антарктиду, остров Сахалин, Курильские острова, первыми приступили к освоению Северного Морского пути. Имена братьев Лаптевых, Дежнева, Челюскина, Беринга, Невельского, Чирикова, Беллинсгаузена и многих других мореплавателей, прокладывавших новые пути по морским просторам, навеки вошли в историю. Всему миру известны русские ученые-моряки—изобретатель радио Попов, создатель первого в мире самолета Можайский, кораблестроитель и ученый Крылов и другие.

Флот нашей Родины богат революционными традициями. Революционное восстание на броненосце «Потемкин» было первым массовым выступлением моряков против самодержавия. Залпы крейсера «Аврора» по Зимнему дворцу в октябре 1917 года явились ярчайшим свидетельством верности русского флота делу революции и Коммунистической партии. В период гражданской войны успешно действовали два флота и около двадцати военных флотилий. В сухопутных войсках сражалось более шестидесяти тысяч военных моряков.

В годы борьбы советского народа против немецко-фашистских захватчиков Военно-Морской Флот, тесно взаимодействуя с сухопутными войсками и авиацией, сыграл выдающуюся роль в разгроме врага. На Балтийском, Черном и Баренцовом морях, на Волге, Дунае и Днепре советские моряки проявили массовый героизм, вписали новую страницу в книгу русской морской славы. Флот до конца выполнил свой долг перед советской Родиной.

В день всенародного праздника воины флота рапортуют Коммунистической партии, Советскому правительству о новых успехах в боевой и политической подготовке и заверяют советский народ, что они обеспечат неприступность морских рубежей.

ЗАЯВЛЕНИЕ
Советского Правительства о Женевском совещании

21 июля закончило свою работу Женевское совещание Министров Иностранных Дел, созванное в соответствии с решением Берлинского совещания для рассмотрения корейского и индо-китайского вопросов.

В результате почти трехмесячной работы подписаны соглашения, которые кладут конец военным действиям во Вьетнаме, Лаосе и Камбодже. Эти соглашения направлены на решение важных задач, связанных с восстановлением и укреплением мира во Вьетнаме, Лаосе, и Камбодже на основе, как об этом говорится в Заключительной Декларации, принятой участниками совещания в Женеве, соблюдения независимости и суверенитета, единства и территориальной целостности трех индо-китайских государств.

С прекращением огня в Индо-Китае перед народами Вьетнама, Лаоса и Камбоджи открываются возможности экономического и культурного подъема в условиях мирной обстановки, создающие вместе с тем основу для развития дружественного сотрудничества между ними и Францией.

Важнейшее значение будут иметь постановления Женевского совещания о запрещении создавать на территории Вьетнама, Лаоса и Камбоджи военные базы иностранных государств, а также обязательства этих государств не входить в военные союзы и не быть использованными для возобновления военных действий или в целях осуществления агрессивной политики.

Решение Женевского совещания о проведении свободных выборов во Вьетнаме в течение июля 1956 года создает условия для национального объединения Вьетнама в соответствии с национальными интересами и чаяниями всего вьетнамского народа. Это постановление, принятое в результате настойчивых усилий демократических государств, означает поражение тех агрессивных сил, которые стремились к расчленению Вьетнама с тем, чтобы превратить Южный Вьетнам в один из плацдармов проектируемого нового агрессивного блока в Юго-Восточной Азии.

Серьезное значение имеет также соглашение по проведению в Камбодже и Лаосе в течение 1955 г. всеобщих выборов, как говорится в Заключительной Декларации, путем тайного голосования при соблюдении основных свобод.

Нельзя не отметить, что принятие столь важных постановлений было облегчено положительной позицией французского правительства, продиктованной стремлением действовать в соответствии с национальными интересами Франции и с учетом интересов народов Индо-Китая.

Несмотря на наличие в подписанных в Женеве соглашениях некоторых оговорок, нельзя недооценивать всей важности этих соглашений уже в силу указанных выше обстоятельств, а также в силу того, что на Женевском совещании удалось преодолеть ряд трудностей, возникших вследствие позиции представителей США, пытавшихся помешать успешному завершению работы этого совещания. США не захотели вместе с Францией, Англией, СССР, КНР и другими государствами участвовать в совместной работе, обеспечившей восстановление мира в Индо-Китае. Женевские соглашения знаменуют собой важную победу сил мира и серьезное поражение сил войны. Вместе с тем женевские соглашения означают международное признание национально-освободительной борьбы и великого героизма народов Индо-Китая, проявленного в этой борьбе.

Тот факт, что совещание в Женеве завершилось достижением соглашений между заинтересованными странами, явился новым доказательством плодотворности международных переговоров при наличии доброй воли сторон, доказательством возможности урегулирования таким способом важных нерешенных в настоящее время международных вопросов.

Советское Правительство приветствует достигнутые в Женеве успехи в разрешении важнейшей задачи—восстановления мира в Индо-Китае. Решение этой задачи отвечает интересам народов, отстаивающих свою свободу и национальную независимость, равно как интересам всех миролюбивых народов.

Наряду с важнейшей задачей по окончательному мирному урегулированию в Индо-Китае стоит также неотложная задача по окончательному мирному урегулированию в Корее.

Советское Правительство, как и правительства КНР и КНДР, проявившие уже ранее благородную инициативу в деле прекращения огня в Корее, приложили со своей стороны на Женевском совещании все усилия к достижению успешного решения по корейскому вопросу. Однако, как известно, Женевское совещание не достигло положительных результатов по этому вопросу вследствие препятствий со стороны некоторых делегаций и главным образом со стороны делегации США. Советское Правительство считает настоятельно необходимым обеспечить скорейшее решение корейского вопроса в интересах национального объединения Кореи и в интересах обеспечения мира в Азии и во всем мире.

Результаты Женевского совещания подтверждают уверенность Советского Правительства в том, что в настоящее время в международных отношениях нет таких спорных вопросов, которые не могли бы быть разрешены путем переговоров и соглашений, направленных на укрепление международной безопасности и на обеспечение мирного сосуществования государств, независимо от их общественного строя.

Женевское совещание и результаты его работы показали столь важную роль в разрешении спорных международных проблем, которая принадлежит великому китайскому народу и его государству—Китайской Народной Республике. Роль Китайской Народной Республики на Женевском совещании явилась новым свидетельством ее влияния и международного авторитета, как великой державы. Женевское совещание вместе с тем еще раз показало, что политика агрессивных кругов некоторых государств, и прежде всего США, отстранить Китайскую Народную Республику от участия в урегулировании важнейших международных проблем находится в полном противоречии с интересами укрепления мира. Советское Правительство считает, что достигнутые в Женеве соглашения о прекращении огня и восстановлении мира в Индо-Китае, содействуя ослаблению международной напряженности, создают тем самым благоприятные условия для урегулирования других нерешенных важных международных вопросов, выражающихся не только в вопросах Азии, но и Европы, и прежде всего в таких вопросах, как прекращение гонки вооружений и запрещение атомного оружия, обеспечение коллективной безопасности в Европе и урегулирование германской проблемы на мирной, демократической основе.

Советское Правительство заявляет, что оно, неизменно следуя своей миролюбивой политике, будет и впредь со всей настойчивостью и решительностью продолжать свои усилия в целях успешного разрешения этих вопросов, что несомненно явится важным шагом по пути ослабления международной напряженности. (ТАСС).

Участвовать на Всесоюзной сельскохозяйственной выставке—почетный долг

Совет Министров СССР и ЦК КПСС постановили открыть 1 августа 1954 года в Москве постоянно действующую Всесоюзную сельскохозяйственную выставку, организуемую для широкой пропаганды достижений социалистического сельского хозяйства, быстрейшего внедрения в колхозное и совхозное производство передового опыта колхозов, совхозов, машинно-тракторных станций, передовиков и организаторов сельского хозяйства, а также достижений научно-исследовательских и опытных учреждений.

Довоенная Всесоюзная сельскохозяйственная выставка, организованная по предложению второго Всероссийского съезда колхозников-ударников, способствовала подъему сельского хозяйства. Она продемонстрировала великую силу колхозного строя, превосходство социалистической системы хозяйства.

Выставка 1954 года продемонстрирует успехи развития социалистического сельского хозяйства в четвертой и пятой пятилетках. На ней будут представлены колхозы, совхозы, лесхозы и сельские районы, достигшие установленных показателей по растениеводству или животноводству и выполнившие обязательства по сдаче государству сельскохозяйственной продукции и натуральной оплаты за работы МТС.

Право участия на выставке в 1954 году предоставляется передовым хозяйствам и передовикам сельского хозяйства по результатам работы в среднем за 1952—1953 г.г., а в 1955 году — по результатам работы за 1954 год. Показатели для участия на всесоюзной сельскохозяйственной выставке разработаны и научно обоснованы в зональном разрезе.

Условия для Крайнего Севера устанавливаются по следующим показателям:

По урожайности сельскохозяйственных культур имеют право участия на Всесоюзной сельскохозяйственной выставке районы, достигшие урожая озимой ржи по 17 центнеров с гектара на всей площади посева, овса—по 16 центнеров, картофеля—по 112,5 центнера; колхозы, получившие урожай с гектара на всей посевной площади колхоза: озимой ржи—по 19 центнеров, овса—по 18 центнеров, картофеля—по 127,5 центнера, капусты—по 300 центнеров, огурцов—по 187,5 центнера. Бригады, получившие урожай с гектара на всей площади, закрепленной за бригадой: озимой ржи—по 21 центнеру, овса—по 20 центеров, картофеля—по 130 центнеров, капусты — по 337,5 центнера, огурцов—по 225 центнеров. Звенья, получившие урожай: картофеля—по 146 центнеров, капусты—по 390 центнеров, огурцов—по 262,5 центнера.

По овощным культурам колхозы должны достигнуть показателей не менее, чем по двум культурам. Имеют право участия на Всесоюзной сельскохозяйственной выставке: колхозы, совхозы, районы, и передовики сельского хозяйства, получившие по культурам, указанным выше, урожай со всей фактической посевной площади, если она не меньше установленной по плану.

Предоставляется право участия на Всесоюзной сельскохозяйственной выставке колхозам и передовикам животноводства, которые в среднем получили надой молока на одну корову за год не менее: колхозы—2000 кг, скотники, пастухи и бригадиры—2200 кг, доярки—2400 кг. Показатели должны быть получены по всему поголовью коров, но не менее 75 коров в колхозах,—50 коров, закрепленных за бригадиром,—8 коров—за дояркой при ручной дойке,—14 коров—за дояркой при механической дойке,—30 коров, закрепленных за скотником.

Имеют также право участвовать на Всесоюзной сельскохозяйственной выставке:

Колхозы вырастившие не менее 95 телят на каждые 100 коров и нетелей от поголовья скота не менее 75 коров, при получении среднесуточного привеса до шестимесячного возраста 600 гр, старше шестимесячного возраста—450 гр. А также телятницы, сохранившие полностью телят и получившие среднесуточный привес до шестимесячного возраста 650 гр, а старше шестимесячного возраста не менее 500 граммов.

Колхозы, получившие от овец годовой настриг шерсти в среднем на одну овцу 3,1 кг при выращивании к отбивке не менее 105 ягнят на каждые 100 маток и ярок.

Колхозы, вырастившие за год по 16 поросят в среднем на одну свиноматку старше девяти месяцев от всего поголовья свиноматок, не менее 20 голов. Свинарки, вырастившие по 18 поросят за год в среднем на одну свиноматку от всего закрепленного за нею поголовья свиноматок, но не менее 8 голов.

Колхозы, вырастившие по 84 жеребенка при конюшенном содержании на 100 маток от всего поголовья кобылиц, но не менее 40 голов. Старшие конюхи и табунщики, вырастившие по 95 процентов от числа закрепленных за ними кобылиц.

Колхозы, вырастившие на каждые 100 важенок и сырец не менее 75 телят при поголовье оленей не менее 350 голов.

Колхозы, вырастившие молодняка в среднем на каждые 10 самок, имеющихся на начало года, не менее 30 голов, а звероводы не менее 35 голов зверей.

Колхоз «Новая жизнь» по показателям звероводства на сегодняшний день имеет 3,3 щенка на каждую штатную самку. И если весь молодняк до конца года будет сохранен, то он имеет право участвовать на Всесоюзной сельскохозяйственной выставке в 1955 году.

Н. Суслов.

На пароходе „Елизаров"

На пароходе «Елизаров» палубная вахта № 3 пользуется заслуженным авторитетом: рулевой Николай Мусин и матросы Виталий Кононов и Борис Матвеев.

Виталий и Борис—друзья, оба тюменцы, окончили семилетнюю школу и решили посвятить свою трудовую деятельность речному флоту.

Свою любовь к делу они показывают самоотверженным трудом, отличной производственной дисциплиной.

Вахта № 3 имеет несколько благодарностей по судну. Дружба и производственная взаимовыручка дает возможность справиться с любыми задачами, поставленными перед ними. Учебные сигналы «тревога» они выполняют четко, дружно, с молодежным огоньком, со здравым риском.

Сейчас матросы Виталий и Борис вступают в комсомол. Они заслуживают этого высокого звания—ленинских комсомольцев. В зимний период оба думают учиться по своей специальности. Борис Матвеев и Виталий Кононов будут активными комсомольцами и передовыми борцами за осуществление поставленных партией и правительством задач в области речного транспорта.

А. Ложников.
Капитан парохода „Елизаров".

Коротко

*Общественность райцентра и района широко отметили 50-летие со дня смерти А. П. Чехова, как одного из крупнейших деятелей русской и мировой культуры. В РДК состоялся доклад, посвященный жизни и деятельности А. П. Чехова, и ДК была поставлена пьеса А. П. Чехова «Предложение», оформлена выставка в Доме культуры и в районной библиотеке.

*Сегодня в райцентре состоится массовое гулянье и спортивные состязания в честь Дня Военно-Морского Флота. Будут проведены гонки на обласах, игры в городки, волейбол, шахматы, шашки и другие.

В странах народной демократии



Одной из лучших машинно-тракторных станций Германской Демократической Республики является Грос-Геннердорфская МТС, находящаяся вблизи Дрездена. Она обслуживает кооперативы, располагающие земельной площадью в 10 тысяч гектаров. В МТС сооружены дома для трактористов, возведены производственные помещения.

На снимке: новый гараж для тракторов.

Пресс-клише ТАСС.

Успехи народного хозяйства Польши

Подведены итоги выполнения народно-хозяйственного плана Польской Народной Республики за первое полугодие 1954 года. План производства валовой продукции выполнен промышленностью на 102,8 процента.

По сравнению с первым полугодием 1953 года производство важнейших видов продукции возросло: чугуна—на 18 процентов, стали—на 12 процентов, проката—на 7 процентов, электроэнергии — на 13 процентов, металлорежущих станков—на 41 процент, сельскохозяйственных машин и орудий—на 61 процент, хлопчатобумажных и шелковых тканей—на 10 процентов и т. д.

Значительные успехи достигнуты в области сельского хозяйства. План весеннего сева выполнен на 101 процент. За счет освоения залежных земель возросли посевные площади. В деревню поставлено свыше 4 тысяч тракторов и более 550 комбайнов. К 30 июня в стране насчитывалось 406 государственных машинно-тракторных станций. Число земледельческих общественных кооперативов достигло 9037.

Механизация сельского хозяйства Румынии

10 лет тому назад более трех четвертей крестьян Румынии обрабатывали землю такими примитивными орудиями, как мотыга и соха. Сотни тысяч крестьянских хозяйств не имели тяглового скота.

Коренным образом изменилось положение в сельском хозяйстве Румынии после установления народной власти. С 1954 года началось серийное производство гусеничных тракторов «КД—35», изготовленных по советской технической документации.

В текущем году промышленность Румынии поставит МТС и государственным сельским хозяйствам более 1600 гусеничных тракторов, более 2600 культиваторов и жаток-сноповязалок, свыше 130 молотилок, тысячи тракторных плугов и сеялок.

Большую помощь оказывает Советский Союз Румынской Народной Республике. Только в этом году сельское хозяйство Румынии получило большое количество советских самоходных сенокосилок, хлопкоуборочных машин, сеялок, культиваторов, тракторов различных типов и других машин. На полях Румынии работает теперь около 800 комбайнов.

(ТАСС).

Торговые связи Польши и ГДР

В результате переговоров между представителями Польской Народной Республики и Германской Демократической Республики, проходивших в атмосфере взаимопонимания и дружбы, 20 июля в Варшаве подписан протокол о дополнительных товарных поставках на 1954 год.

Согласно протоколу Германская Демократическая Республика будет поставлять Польше химикаты, точные приборы, промышленное оборудование и другие товары для нужд промышленности и широкого потребления.

Польская Народная Республика будет экспортировать в Германскую Демократическую Республику уголь и кокс.

(ТАСС).

За редактора
В. ТЕРЛЕЕВА.

РД 09113 с. Ларьяк, типография областного управления культуры. Тираж 1000 экз. Заказ 111

Пролетарии всех стран, соединяйтесь!

Стахановец

Орган Ларьякского райкома КПСС и районного Совета депутатов трудящихся, Тюменской области

Год издания XIII
№ 61 (901)
Четверг
29
июля
1954 года
Цена 10 коп.

Молодые сибиряки! Активно участвуйте в уходе за посевами, в заготовке кормов для скота, в подготовке к уборке урожая и проведению заготовок сельскохозяйственных продуктов, в подъеме целинных и залежных земель под урожай будущего года. Умножайте общественное богатство колхозов!

Неотложные задачи тружеников села

Осуществляемые Коммунистической партией и Советским правительством меры по дальнейшему развитию сельского хозяйства и увеличению производства товаров широкого потребления получили всенародное одобрение и вызвали могучий трудовой подъем среди рабочих, колхозного крестьянства и интеллигенции. Воодушевленные заботой партии и правительства о благе народа, труженики социалистического сельского хозяйства с огромной энергией борются за повышение урожайности всех культур и развитие общественного животноводства.

Благодаря огромной помощи, которую оказывает Советское государство сельскому хозяйству, колхозы и совхозы в текущем году перевыполнили план весеннего сева. Они посеяли яровых культур на 9,5 млн. гектаров больше, чем в 1953 году. Впервые широкое применение получили квадратный и квадратно-гнездовой способы посева и посадки пропашных культур. Лучше использовались местные и минеральные удобрения. Перевыполнено также государственное задание по посеву зерновых культур на целинных и залежных землях. При плане посева 2,3 млн. гектаров колхозы и совхозы посеяли зерновых культур на целинных и залежных землях 3,6 млн. гектаров.

Отрадны и знаменательны итоги весеннего сева. Но это только начало. Впереди более напряженный период полевых работ, определяющих результаты всего сельскохозяйственного года.

Состоявшийся недавно Пленум Центрального Комитета Коммунистической партии Советского Союза в своем постановлении «Об итогах весеннего сева, уходе за посевами, о подготовке к уборке урожая и обеспечении выполнения плана заготовок сельскохозяйственных продуктов в 1954 году» определил очередные, неотложные задачи работников социалистического сельского хозяйства.

Для того чтобы получить высокий урожай, надо обеспечить тщательный уход за посевами, особенно за пропашными и техническими культурами—картофелем, хлопчатником, сахарной свеклой, льном, кукурузой, подсолнечником, овощами.

Вместе с этим партия обращает внимание тружеников села на создание для общественного животноводства прочной кормовой базы. В текущем году предстоит заготовить сена на 60 проц. и силоса на 50 проц. больше, чем в прошлом году. Для каждой коровы необходимо заложить не менее 5—6 тонн доброкачественного силоса и иметь необходимое количество грубых и концентрированных кормов для всего общественного стада. Стало быть, задача теперь состоит в том, чтобы максимально используя трудовые и технические ресурсы, незамедлительно скосить травы и заготовить сено. Все сеноуборочные работы повсеместно следует завершить до начала уборки хлебов.

В уходе за посевами и в заготовке кормов большая роль принадлежит машинно-тракторным станциям. Располагая достаточным количеством тракторов, культиваторов и сеноуборочных машин, они имеют возможность значительно шире механизировать эти работы. Колхозы в свою очередь обязаны как можно больше привлечь для этого людей и живой тягловой силы.

Особое внимание сейчас следует уделить подготовке к встрече нового урожая. Уборка, как указывается в постановлении июньского Пленума ЦК КПСС, является важнейшим, завершающим этапом работы в сельском хозяйстве. От своевременного и высококачественного проведения всех уборочных работ зависит успешное выполнение плана сдачи хлеба и других продуктов сельского хозяйства государству, обеспечение колхозов и совхозов собственными доброкачественными семенами, зернофуражем, сочными и грубыми кормами, укрепление общественного хозяйства колхозов и повышение материального благосостояния колхозников.

Наше социалистическое сельское хозяйство имеет все необходимое для образцового проведения уборки урожая. Поэтому Пленум ЦК КПСС потребовал от сельскохозяйственных, партийных и советских органов, от руководителей колхозов, МТС и совхозов принять необходимые меры по завершению ремонта и подготовки к уборке урожая всех комбайнов, тракторов, жаток, молотилок, двигателей, хлопкоуборочных, льноуборочных, свеклоуборочных, картофелеуборочных машин, автотранспортных и других средств МТС, колхозов и совхозов.

Умело сочетая все сельскохозяйственные работы, колхозы и совхозы должны своевременно отремонтировать старые и построить тысячи новых зернохранилищ и складов, подготовить дороги и подъездные пути, привести в рабочее состояние транспорт, сушилки и зерноочистительные машины.

Уборка урожая без потерь и своевременное выполнение государственного плана заготовок продуктов—боевая задача работников сельскогохозяйства

ПРЕЗИДЕНТУ И ПРЕДСЕДАТЕЛЮ ПРАВИТЕЛЬСТВА ДЕМОКРАТИЧЕСКОЙ РЕСПУБЛИКИ ВЬЕТНАМ

Товарищу Хо Ши Мину

Президиум Верховного Совета СССР и Совет Министров СССР шлют вьетнамскому народу, Правительству Демократической Республики Вьетнам и лично Вам, товарищ Хо Ши Мин, свои дружественные поздравления по случаю достижения в Женеве соглашения о прекращении огня и восстановлении мира в Индо-Китае.

Женевские соглашения знаменуют собой важную победу сил мира и вместе с тем признание самоотверженной борьбы вьетнамского народа за свою свободу и национальную независимость.

Советский народ и Советское Правительство приветствуют героический вьетнамский народ и его Правительство шлют наилучшие пожелания скорейшего восстановления страны и успехов в деле экономического и культурного подъема в мирной обстановке.

Президиум Верховного Совета СССР

Совет Министров СССР

День нашего района

* * *

Решительно усилить заготовку кормов

Кончается июль месяц. В районе наступили решающие дни заготовки кормов. Несмотря на неблагоприятную погоду многие колхозы нашего района успешно ведут заготовку кормов для общественного животноводства.

Колхоз «Красное знамя» (председатель тов. Тимофеев, бригадир по заготовке кормов тов. Новосельцев А. В.) по заготовке кормов идет впереди всех колхозов. На 25 июля этот колхоз застоговал 2150 центнеров и собрано в копны 400 цент. Правление колхоза «Красное знамя» на заготовку кормов направило основную массу колхозников, и все сенокосные машины. На лугах этого колхоза работает 5 сенокосилок, ими скошено за весь период 240 гектаров.

Не отстают от них и национальные колхозы «Передовик» (председатель тов. Сигильетов) и имени Сталина (председатель тов. Анпеимов).

В колхозе имени Сталина заготовлено силоса для общественного животноводства 200 центнеров и веточного корма 19 центнеров, застоговано 150 центнеров сена.

Наряду с этими успехами безответственно относятся к заготовке кормов колхозы «Ударник 2-й пятилетки»(председатель тов. Сигильетов) и «8-й съезд Советов» (председатель тов. Сигильетов). В этих колхозах до сих пор не застоговано ни одного центнера сена. Когда же руководители этих колхозов думают заготовлять сено для общественного скота? Партийные организации этих колхозов совершенно не руководят заготовкой кормов в колхозах, безразлично относятся к бездеятельности правлений колхозов.

Слабо идет заготовка кормов в колхозе имени Калинина (председатель колхоза тов. Впокуров). Из 65210 центнеров по плану ими застоговано только 2500 центнеров, в копнах собрано 1000 центнеров сена. Недопустим и такой факт, что между кошением и стогованием сена допускается большой промежуток времени. Например, в колхозе имени Калинина на 25 июля не застогованного сена было 1000 центнеров.

Необходимо руководителям колхозов, партийным организациям и сельским Советам организовать работу на заготовке кормов так, чтобы ежедневно были использованы все машины, вся рабочая сила на протяжении всего светового дня.

Д. Николаев.

В НАЦИОНАЛЬНОМ КОЛХОЗЕ „ПЕРЕДОВИК“

Еще 10—15 лет назад на берегу речки Корлик были раскинуты только берестяные чумы рыбаков и охотников-ханты. Кочевому национальному населению не приходило и в голову, что в скором времени они будут жить в светлых теплых домах, что в их доме заговорит радио, а около домов будут разработаны огороды.

Коммунистическая партия и Советское правительство уделяют огромное внимание расцвету социалистической национальной культуры народов Крайнего Севера.

В настоящее время национальное село Корлики является благоустроенным сельским центром.

Ссылаясь на суровость климата и неплодородность почвы, жители национальных колхозов огородничеством не занимались.

Еще в прошлом году можно было видеть перед окнами домов только 4 семей-ханты крошечные приусадебные участки. В нынешнем году разработаны большие приусадебные участки у 13-ти семей-ханты, где посажены картофель и овощи.

Хорошим примером может служить приусадебный участок престарелого колхозника Могульчина Григория Петровича. Несмотря на свой семидесятилетний возраст Могульчин Григорий Петрович со своей супругой разработали и удобрили свой приусадебный участок на площади 440 квадратных метров. На своем участке они посадили 10 ведер картофеля и тщательно ухаживают за посевами.

Агитаторы колхоза «Передовик» направили свою агитационно-массовую работу на то, чтобы в 1955 году не было ни одной семьи-ханты, не разработавшей свой приусадебный участок и решили практически оказать помощь колхозникам в этом новом для них деле.

Е. Нахрачева.

Молодежь впереди

Сознавая важность создания прочной кормовой базы для общественного животноводства комсомольцы и молодежь работают с напряжением, перевыполняя нормы выработки.

Например, в бригаде Ильина Николая (колхоз им. Калинина) образцы труда показывают Новосельцевы Александр и Любовь, Клавдия Захарова, косцы Алташев Александр, Доржеев Борис.

Комсомольцы и молодежь колхоза «Новая жизнь», заключив между бригадами социалистическое соревнование значительно перевыполняют дневные задания. Хорошо работают комсомольцы, посланные в колхоз для оказания практической помощи в заготовке кормов, Пшеничникова Ангелина, Пумпнова Галя и другие.

Комсомольцы и молодежь района заготовили более 400 ц веточного корма, приняли активное участие в силосовании кормов. Лучших результатов добилась молодежь Вампугольской бригады.

Больше внимания обслуживанию рыбаков

Исключительно большое значение придается учету и потребительскому обслуживанию трудящихся в нашей стране Коммунистической партией. Совершенно четкое представление о них имеют наши руководящие работники.

Спросите в любое время дня и ночи у начальника Охтеурского рыбоучастка тов. Кайгородова или у бухгалтера рыбартели имени Сталина тов. Манджеева об учете. Они вам с поразительной точностью приведут ряд цитат из сочинений В. И. Ленина и И. В. Сталина, что без учета нет социализма.

Знает все директивные указания по потребительскому обслуживанию трудящихся и председатель Охтеурского рыбкоопа тов. Шабанов.

Однако на деле получается не то. Постановка учета труда производственно - потребительское обслуживание рыбаков в практике Охтеурского рыбкоопа и рыбоучастка стоят на низком уровне.

На проходивших собраниях в конце июня месяца по вопросу выполнения плана за полугодие колхозники и рабочие рыбоучастка вскрыли ряд серьезных недостатков.

Рыбак артели «Коммунист» тов. Спгильетов Р. С. сказал, что до сих пор по несколько дней рыбаки промыслов Оськинских рыбоугодий не могут приобрести спички, табак, сахар и другие товары из-за несвоевременного подвоза этих товаров рыбкоопом; Усть-Колекйганский ларек был неделю закрыт и рыбаки были вынуждены ездить за продуктами в д. Лапчинск.

Звеньевой артели имени Сталина тов. Хохлянкин критиковал администрацию рыбоучастка за то, что она в течение почти всего июня месяца не обеспечивала нормальную работу Лабаз-Йганского рыбоприёмного пункта. Рыбаки вынуждены были за приёмщиком Вергуновой ездить за 4 км, сами обрабатывали рыбу. Мастер Плесовских и начальник рыбоучастка Кайгородов знали об этом, но мер к улучшению работы пункта не приняли.

На вопросы рыбаков о неправильности учета труда и сдаваемой рыбы колхозами тов. Кайгородов отвечал уклончиво, ссылаясь на то, что бухгалтер Кайгородова запутала все дела.

Правление артели имени Сталина и сельский Совет, подводя итоги социалистического соревнования за полугодие по добыче рыбы, не могли получить точности от бухгалтера тов. Манджеева.

Рыбаки и рыбачки колхозов выразили искреннее желание ликвидировать отставание по рыбодобыче и выполнить годовые обязательства к дню Великой Октябрьской революции.

Долг всех местных ведомственных и общественных организаций, сельского Совета — оказать помощь в выполнении взятых ими обязательств.

Н. Зайцев.

Больше поднять целинных и залежных земель

Совет Министров СССР и ЦК КПСС считают, что наряду с повышением урожайности зерновых культур во всех районах нашей страны огромное значение в увеличении производства зерна в стране имеет освоение целинных и залежных земель.

Советские люди с большим воодушевлением восприняли решение партии и правительства об освоении целинных и залежных земель и с огромным энтузиазмом взялись за это дело. Многие колхозы, совхозы и МТС перевыполнили задание этого столь важного мероприятия и подымают целину для посевов 1955 года.

В нашем районе план по освоению целинных и залежных земель в целом по району выполнен. Однако перевыполнил план этого мероприятия только колхоз имени Калинина (председатель тов. Винокуров В. Н.). Вместо 24 гектаров по плану поднято целины 30 гектаров.

Колхоз «Новая жизнь» (председатель тов. Сухушин Ф. А.) задание по освоению целинных и залежных земель не выполнил, хотя был близок к выполнению плана.

Рыболовецкие артели района план освоения целины в целом выполнили только на 50 процентов.

А такие рыбартели как «Ударник 2-й пятилетки» (председатель тов. Спгильетов), «Коммунист» (председатель тов. Безматерных), имени Ворошилова (председатель тов. Кампи) освоением целинных и залежных земель совершенно не занимались. Эти руководители колхозов затягивают выполнение заданий, доведенных им партией и правительством, недопонимают, как велико значение этого мероприятия.

Слабо идет освоение целинных и залежных земель в колхозе «Передовик» (председатель тов. Спгильетов), вместо 2 гектаров по плану они освоили только 1,15 га. В колхозе «8-й съезд Советов (председатель тов. Спгильетов) вместо 1 гектара освоено только 0,4 га, а в колхозе имени Молотова (председатель тов. Васильев) освоено 0,8 га вместо одного гектара.

Партийные организации этих колхозов мало уделяли внимания осуществлению этого очень важного мероприятия. массово-политическая работа была ослаблена на этом участке работы, не были мобилизованы массы колхозников на выполнение данного задания.

Необходимо всем руководителям колхозов, сельских Советов, секретарям партийных организаций направить массы колхозников на освоение целинных и залежных земель и в оставшийся период времени выполнить план каждого колхоза по освоению целины под посевы будущего года.

Е. Кайгородова.

Письма в редакцию

Ожидания напрасны

Узнав о том, что в рейс вышла районная культлодка, колхозники имени Сталина с подъемом взялись за работу. чтобы встретить её хорошими показателями. Звено Хохлянкипа В. С. выловило в день 4 центнера, а звено Спгильетова Е. П.—3 центнера рыбы.

Однако культлодка проехала мимо рыбаков, не остановилась она и в сенокосной бригаде.

Жители села Охтеурье за 4 дня просмотрели 3 кинокартины по два сеанса в день. между тем, рыбаки были на своих местах лова, а сенокосная бригада не имела возможности выехать, т. к. она вплотную занималась заготовкой кормов для общественного животноводства.

За время пребывания культлодки в Охтеурье жители села не услышали ни одной беседы, ни одного доклада.

Колхозники ожидали живую беседу, интересный доклад, сельские редколлегии ожидали помощи в оформлении стенных газет, боевых листков. но участники культлодки не соизволили об этом побеспокоиться.

Позволительно спросить начальника культлодки тов. Тайлашеву с какой целью вышла в рейс культлодка?

Л. Анисимов.

Сердечная благодарность

19 июля у нас сильно заболел сын, температура была около 40 градусов.

На вызов врач тов. Курков С. П. явиться не замедлил, правильно установив диагноз больному ребенку, назначил уколы через каждые четыре часа.

Медицинская сестра Мартынова Т. П., несмотря на то, что у ней грудной ребенок, приходила и в определенное время дня и ночи ставила больному ребенку уколы. Через 3 дня ребенок чувствовал себя хорошо.

Мы сердечно благодарим их за внимание к нашему сыну.

А. Нартымов.

Индо-Китай

(СПРАВКА)

Три государства—Демократическая Республика Вьетнам, Патет-Лао и Кхмер занимают значительную часть Индо-Китайского полуострова. Поэтому их принято называть Индо-Китаем. Общая территория этих стран превышает площадь Англии, Бельгии, Дании, Голландии, Португалии и Швейцарии, вместе взятых. Во второй половине прошлого века эти три государства были захвачены французскими колонизаторами, установившими там жестокий режим гнета и эксплуатации.

Во время второй мировой войны территория Индо-Китая была оккупирована японскими милитаристами. Но это длилось недолго. Разгром германского фашизма, а затем и японского милитаризма способствовал подъёму национально-освободительной борьбы в Индо-Китае. Народы Вьетнама, Патет-Лао и Кхмера создали свои независимые, демократические республики, которым с первых дней существования пришлось защищаться от франко-американских интервентов.

Вьетнам

Демократическая Республика Вьетнам включает территорию бывших протекторатов Франции—Тонкина, Аннама и колонии Кохинхина. Население её около 24 миллионов человек, территория—350 тысяч квадратных километров.

2 сентября 1945 г. вьетнамский народ провозгласил создание Демократической Республики Вьетнам. 6 марта 1946 года в Ханое—столице республики, ныне оккупированной французскими захватчиками,—было подписано соглашение между демократической республикой и Францией, по которому Вьетнам признавался как независимое государство. Но вскоре французские колонизаторы порвали взятые на себя обязательства и при поддержке американских империалистов развязали колониальную войну в Индо-Китае. Однако молодая республика устояла под натиском интервентов, с честью выдержала суровые испытания войны. Не помогли французским захватчикам и марионеточные войска их ставленника—предателя вьетнамского народа Бао-Дая. На полях сражений оккупанты потеряли убитыми и ранеными около 400 тысяч солдат и офицеров. Народная армия освободила большую часть территории страны.

Под руководством Партии трудящихся и своего правительства народ Вьетнама успешно вел борьбу за полную независимость страны, строит новую жизнь.

Демократическое правительство Хо Ши Мина конфисковало землю у помещиков-колонизаторов, перешедших на сторону врагов вьетнамского народа, и распределило её среди беднейших крестьян. В конце 1953 года Национальное собрание республики приняло закон о земельной реформе в интересах трудового крестьянства.

Вьетнамский народ добился серьезных успехов в развитии своей национальной экономики; среди рабочих ширится патриотическое движение за увеличение выпуска продукции.

Значительны успехи в развитии культуры. В стране введено бесплатное начальное образование на родном языке. За годы существования народной власти научились читать и писать 14 миллионов человек. В освобожденных районах страны насчитывается 3.700 начальных школ. Открыто несколько высших учебных заведений, в том числе университет.

Достижения вьетнамского народа, руководимого Партией трудящихся Вьетнама и правительством, — яркое свидетельство жизненности и прочности молодого государства, роста его международного авторитета.

Патет-Лао (Лаос)

Патет-Лао занимает среднюю часть Индо-Китайского полуострова. Территория этой страны составляет 220 тысяч квадратных километров, население—около 3 миллионов. Столица Вьен-Тьян в настоящее время занята французскими колонизаторами.

После разгрома японского империализма и победы демократических сил во Вьетнаме народ Патет-Лао восстал и изгнал из своей страны японских оккупантов. 12 октября 1945 года было создано временное демократическое правительство, которое провозгласило независимость Патет-Лао. Король Сисаванг Вонг подписал акт отречения от престола. Но в марте 1946 года в Патет-Лао вторглись французские колонизаторы. Народ вынужден был подняться на борьбу за свободу и независимость страны.

Успехи сопротивления в Патет-Лао создали благоприятные условия для осуществления демократических порядков в стране. В августе 1950 года состоялась конференция представителей населения Патет-Лао, определившая политическую программу в отношении вооруженного сопротивления и национального строительства. На конференции был создан Национальный объединенный фронт Патет-Лао и избрано новое правительство сопротивления во главе с Суфанувонгом. Оно осуществило демократические реформы и необходимые мероприятия, направленные на преобразование экономики страны, на повышение жизненного уровня населения.

За редактора В. ТЕРЛЕЕВА.

РД 09114 с. Ларьяк, типография областного управления культуры. Тираж 1000 экз. Заказ 120

Пролетарии всех стран, соединяйтесь!

Стахановец

Орган Ларьякского райкома КПСС и районного Совета депутатов трудящихся, Тюменской области

Год издания XIII
№ 62 (902)
Воскресенье
1
августа
1954 года
Цена 10 коп.

Государственная ордена Ленина БИБЛИОТЕКА СССР

ИЗВЕЩЕНИЕ

Районный комитет физкультуры и спорта доводит до сведения всех трудящихся с. Ларьяка, что 8 августа с 12 часов дня на протоке состоятся соревнования на личное первенство по гребле на обласах и плаванию на 100 метров с зачетом норм на значки «БГТО» и «ГТО».

Комитет ФК и С.

ВЫШЕ УРОВЕНЬ КУЛЬТПРОСВЕТУЧРЕЖДЕНИЙ РАЙОНА

Коммунистическая партия и Советское правительство повседневно заботятся о повышении культурного уровня трудящихся, о воспитании советского народа в духе животворного патриотизма, в духе коммунистического отношения к труду и социалистической собственности.

Важнейшим очагом политико-воспитательной работы масс на селе являются культпросветучреждения: клубы, избы-читальни, библиотеки. Они призваны в полной мере удовлетворять культурные запросы колхозного крестьянства, неослабно работать над повышением идейно-политического уровня колхозного крестьянства и особенно населения коренной национальности. Их обязанность широко распространять опыт передовиков сельского хозяйства, рыбаков, охотников, развертывать действенное социалистическое соревнование между бригадами и звеньями, разъяснять широким массам трудящихся постановления партии и правительства и направлять их на успешное выполнение задач, стоящих перед районом, колхозом, бригадой.

Они призваны внедрять в массы достижения Советской науки и техники в сельском хозяйстве, широко популяризировать содержание Советской литературы, искусства, руководить и поднимать силы сельской художественной самодеятельности.

Растет сеть культурно-просветительных учреждений в районе. На сегодняшний день насчитывается семь сельских клубов, пять изб-читален, пять библиотек, три красных чума, пять государственных киноустановок и три киноустановки подведомственные. Культпросветучреждения в этом году значительно пополнились кадрами, окончившими специальные учебные заведения.

Работники культурно-просветительных учреждений района за последнее время несколько улучшили свою работу, она стала содержательнее и разнообразнее. Значительно улучшили свою работу Охтеурский сельский клуб (зав.тов. Западнова), Комсомольская изба-читальня (зав. тов. Петухова), Былинская изба-читальня (зав. тов. Кабина), Сосново-Борская изба-читальня (зав. тов. Жданова).

Но вместе с этим уровень культурно-просветительной работы в районе далеко еще не соответствует требованиям, поставленным перед ними XIX съездом КПСС и сентябрьским Пленумом ЦК КПСС.

Например, заведующая Вампугольской избой-читальней тов. Батурина по-настоящему работу не селе не проводит.

Больше-Тарховский сельский клуб и Пуг-Юговская изба-читальня (заведующие тт. Ершова и Натускина) также не ведут своей работы. Доклады, беседы и читки не проводятся, застыла работа кружков художественной самодеятельности, наглядная агитация отсутствует.

Районный Дом культуры (директор тов. Захаров) также не стоит на высоте требуемого положения по культурно-просветительной работе. Здесь редко можно увидеть хороший концерт, а также послушать лекцию. До сих пор при Доме культуры не создан методический уголок. РДК мало оказывает помощи сельским избам-читальням и клубам, да и не чему поучиться сельским культурно-просветительным учреждениям у районного Дома культуры.

В запущенном состоянии находится работа лекторских объединений; райцентра, Нижне-Вартовского, Вампугольского и других сельских Советов.

Уже длительный период времени трудящиеся многих населенных пунктов района не слышали содержательной лекции.

О плохой работе отдельных культпросветучреждений знают секретари партийных и комсомольских организаций, отдел культуры, но действенных мер к улучшению работы не принимают.

Районному отделу культуры (зав. тов. Елисеев) и работникам культпросветучреждений необходимо в ближайшее время в корне изменить свою работу и направить все усилия на удовлетворение культурных запросов населения.

Пора понять, что от работы культпросветучреждений во многом зависит успешное решение задач, поставленных партией и правительством перед колхозами, учреждениями и организациями района.

Секретарям партийных и комсомольских организаций, председателям сельских Советов нужно поставить под неослабный контроль работу культурно-просветительных учреждений.

Культпросветработникам в данный период времени необходимо перенести центр своей работы в бригады по заготовке кормов для общественного животноводства и рыболовства, регулярно выпускать боевые листки и стенные газеты, проводить беседы и громкие читки, не реже, чем раз в неделю подводить итоги социалистического соревнования опыт передовиков освещать в стенной и районной печати.

Об итогах выполнения государственного плана развития народного хозяйства СССР на 1954 год за I полугодие

Центральное Статистическое Управление при Совете Министров СССР опубликовало сообщение об итогах выполнения государственного плана развития народного хозяйства СССР на 1954 год за I полугодие.

Это сообщение показывает, что все отрасли народного хозяйства СССР продолжают неуклонно идти вперед, находятся на большом подъеме.

План первого полугодия по производству **валовой продукции** выполнен в целом на 102 процента.

Валовая продукция всей промышленности СССР возросла в I полугодии по сравнению с соответствующим периодом прошлого года на 14 процентов.

Перевыполнен полугодовой план добычи угля, нефти, производства проката, электроэнергии, экскаваторов, тракторов, зерноочистительных машин, картофелеуборочных комбайнов, хлопкоуборочных машин и многих других видов продукции.

В нарастающих темпах увеличивается выпуск продовольственных и промышленных товаров, предметов хозяйственного обихода и товаров культурно-бытового назначения.

Выпущены сверх полугодового плана товары широкого потребления: хлопчатобумажные, льняные, шерстяные и шелковые ткани, резиновая обувь, чулочно-носочные изделия, радиоприемники, часы, кондитерские изделия, виноградное вино и другие продовольственные и промышленные товары.

Значительно увеличен выпуск продукции улучшенного ассортимента, пользующейся наибольшим спросом населения.

При перевыполнении плана первого полугодия большинством Министерств и промышленностью в целом, задание по некоторым видам продукции осталось не выполненным. Так, например, Министерство черной металлургии СССР неполностью выполнило план производства чугуна, Министерство автомобильного, тракторного и сельскохозяйственного машиностроения—план производства легковых автомобилей и некоторых сельскохозяйственных машин и т. д.

В сообщении Статистического Управления отмечается улучшение использования оборудования, сырья и топлива в промышленности. Однако подчеркивается, что имеющиеся резервы производственных мощностей используются еще не полностью.

Себестоимость промышленной продукции в I полугодии 1954 года снизилась более чем на 3 процента, но задание по снижению себестоимости, установленное планом на первое полугодие 1954 года, не выполнено.

В сообщении говорится о серьезных успехах, которых добилось в I полугодии 1954 года социалистическое сельское хозяйство.

Колхозы, машинно-тракторные станции и совхозы успешно провели весенний сев. План сева яровых культур перевыполнен.

Яровых культур в колхозах и совхозах посеяно в 1954 году на 9,5 миллиона гектаров больше, чем в прошлом году. При этом посевная площадь яровых зерновых культур увеличена на 6,4 миллиона гектаров.

В колхозах и совхозах районов Казахстана, Сибири, Урала, Поволжья и Северного Кавказа, в целях расширения посевов зерновых культур, в 1954—1955 годах должно быть освоено 13 миллионов гектаров целинных и залежных земель. На 10 июля 1954 года этих земель уже вспахано под урожай текущего и будущего года около 10 миллионов гектаров. По государственному плану весной 1954 года колхозы и совхозы должны были посеять на целинных землях 2,3 миллиона гектаров зерновых культур, фактически было посеяно 3,6 миллиона гектаров.

Еще более укрепилась материально-техническая база сельского хозяйства.

Сельское хозяйство в I полугодии 1954 года получило 92 тысячи тракторов (в 15—сильном исчислении), 52 тысячи грузовых автомобилей, 18 тысяч зерновых комбайнов, 15 тысяч тракторных и самоходных сенокосилок и большое количество другой техники.

Общее поголовье продуктивного скота в стране по всем категориям хозяйств на 1 июля 1954 года по сравнению с 1 июля 1953 года увеличилось по предварительным данным: коров—на 8 процентов, свиней—на 13 процентов и овец на 4 процента.

Значительно увеличилось поголовье скота в личной собственности колхозников, рабочих и служащих.

В сообщении наряду с общим увеличением поголовья продуктивного скота, отмечается некоторое сокращение поголовья овец. Это объясняется неудовлетворительной организацией зимовки овец на отгонных пастбищах.

Объем государственных капитальных вложений в народное хозяйство в I полугодии 1954 года составил 114 процентов к соответствующему периоду 1953 года.

В истекшем полугодии в больших масштабах осуществлялось жилищное строительство, школьное строительство, строительство учреждений здравоохранения, детских садов, пионерских лагерей, кинотеатров и других культурно-бытовых учреждений.

В I полугодии 1954 года продолжалось дальнейшее развертывание внутренней и внешней торговли.

В течении первого полугодия 1954 года населению было продано товаров (в сопоставимых ценах) по линии **государственной и кооперативной** торговли на 21 процент больше, чем в первом полугодии 1953 года; при этом, розничный товарооборот центросоюза, осуществляющего торговлю в деревне, увеличился за этот же период на 32 процента.

В области **внешней торговли** в I полугодии 1954 года продолжалось расширение экономических связей с зарубежными странами, внешнеторговый оборот увеличился на 30 процентов по сравнению с первым полугодием прошлого года.

В сообщении отмечается дальнейшее увеличение численности рабочих и служащих в народном хозяйстве, рост производительности труда в промышленности, неуклонное повышение материального и культурного уровня советского народа, улучшение и развитие медицинской помощи населению.

* * *

Итоги выполнения плана в первом полугодии 1954 года свидетельствуют о новом подъеме всего народного хозяйства СССР и успешном ходе выполнения заданий пятилетнего плана развития СССР на 1951—1955 годы.

(ТАСС).

КОМСОМОЛЬСКАЯ ЖИЗНЬ

Комсомольская организация колхоза „Новая жизнь"

Комсомольцы в деревне являются большой силой. Под руководством партийной организации комсомольская организация значительно улучшила свою работу. Все комсомольцы ознакомились с постановлениями сентябрьского, февральско-мартовского и июньского Пленумов ЦК КПСС и успешно претворяют их в жизнь. Эта комсомольская организация по нраву пользуется уважением на селе. Комсомольцы глубоко вникают в содержание хозяйственной деятельности колхоза.

Они организовали социалистическое соревнование, взяли на себя конкретные обязательства и активно борются за их выполнение.

Организованы комсомольско-молодежные звенья на заготовке кормов для общественного животноводства, которые успешно справляются со своими обязательствами.

Например, звеньевой-комсомолец тов. Нестеров выполняет дневные задания на 200—250 процентов, а его звено—на 150—180 процентов. В его звене Соснина Рая и Соснина Галя выполняют дневные задания на 250—300 процентов, ежедневно зарабатывая по 2,5—3 трудодня.

Большую массово-политическую работу среди колхозников и молодежи проводят комсомольцы. Так, в Былинской бригаде по заготовке кормов регулярно проводятся беседы по последним решениям партии и правительства, выпускаются боевые листки не реже двух раз в декаду. Хорошо работают агитаторы тт. Кабина, Кувалдина, Пшеничникова и другие.

Благодаря умелой организации труда в бригаде (бригадир тов. Фатеев Н. Н.) за 10 дней застоговано 7000 центнеров сена. Члены ВЛКСМ тт. Ларионов, Иванова Клара, Сорокина Нина являются победителями социалистического соревнования.

За последнее время комсомольская организация стала глубже вникать в производственные дела молодежи. На комсомольских собраниях часто обсуждаются вопросы об участии комсомольцев в выполнении хозяйственно-политических задач. Нередко комсомольцы заслушивают своих товарищей о их производственных делах. Член ВЛКСМ Барышев Владимир плохо работал на сенокосилке, часто делал простои. Комсомольцы на своем собрании заслушали тов. Барышева о его производственной деятельности. Собрание дало свои результаты, тов. Барышев после этого значительно улучшил работу, и все звено начало работать много лучше.

Положительное влияние оказала комсомольская организация и на самого секретаря комсомольской организации тов. Барышеву Лилию, которая не являлась примером для молодежи в колхозном производстве.

Огромные задачи поставлены Коммунистической партией и Советским правительством перед колхозной деревней в области дальнейшего развития сельского хозяйства. Партия ждет от комсомольцев села самоотверженной работы, умелого преодоления трудностей, мобилизации сил и энергии на претворение в жизнь постановлений, направленных на повышение материального и культурного уровня трудящихся. И нет сомнения в том, что Ленинский комсомол под руководством Коммунистической партии внесет достойный вклад в дело культурного подъема сельского хозяйства.

А. Низовских.
Пропагандист РК КПСС.

Ускорить завоз товаров в рыбкоопы и в глубинные пункты

В постановлении Совета Министров СССР и ЦК КПСС «О мерах дальнейшего развития советской торговли» определены задачи потребительской кооперации в улучшении торговли на селе.

Потребительская кооперация должна резко повысить обеспеченность тружеников села товарами народного потребления, а колхозы—строительными материалами и другими необходимыми товарами. За последнее время заметно возросли товарные ресурсы в нашей стране. Намного увеличилась покупательная способность сельского населения. Теперь создались благоприятные условия для улучшения сельской торговли и расширения товарооборота в деревне.

Кооперация нашего района, особенно правления рыбкоопов и их торговый аппарат, обязаны немедленно устранить имеющиеся недостатки в торговле и главным образом в национальных пунктах, где мы допускаем большие перебои в торговле продовольственными и промышленными товарами.

Нижне-Вартовский рыбкооп (председатель тов. Шмигельский, заведующий торговым отделом тов. Ведров) в июне и июле месяцах этого года осуществлял торговлю с большими перебоями. В самом селе нельзя было купить хозяйственного мыла, оконного стекла, повидло, джема и других товаров. Такое же состояние торговли в Ларьякском, Корликовском и Охтеурском рыбкоопах.

14 июля 1954 года правление райрыболовпотребсоюза на своем заседании слушало председателей Ларьякского и Нижне-Вартовского рыбкоопов тт. Бусько и Шмигельского о работе рыбкоопов и, указав на недостатки в работе, предложило в ближайшее время устранить их.

Но руководители Ларьякского рыбкоопа тт. Бусько и Пуртов проявляют до сих пор беспечность.

В целях устранения таких грубейших недостатков в торговле мы обязаны изучить спрос населения, правильно спланировав товарозавоз в рыбкоопы, своевременно обеспечить завоз товаров в рыбкоопы, в глубинные национальные пункты и магазины.

Однако на сегодняшний день мы видим, что председатели рыбкоопов проявляют абсолютную бездеятельность на этом основном участке работы. На 20 июля Нижне-Вартовский, Корликовский и Охтеурский рыбкоопы завезли товаров не более 60 процентов. А председатели Охтеурского и Корликовского рыбкоопов тт. Шабанов и Смолин в течение июня месяца не бывали на базе РРПС, не подобрали нужного ассортимента товаров для рыбкоопов и считают, что этим делом должен заниматься только РРПС. Корликовскому рыбкоопу для завоза товаров дан шестисильный мотор для установки на неводник, но ради бездеятельности т. Смолина этот мотор до сих пор лежит в складе.

Совершенно тревожное положение создалось с завозом товаров в глубинные магазины Ларьякского рыбкоопа. Населенные пункты: Сосновый Бор, Большой Ларьяк, Чехломей не обеспечены полностью товарами. Несмотря на то, что целое лето пароход «Елизаров» ходит в Пуг-Юг, товаров туда завезено только на 37 процентов. В распоряжении Ларьякского рыбкоопа имеется мотолодка, которая на 50 процентов простаивает у берега. Пора тт. Пуртову и Бусько подумать серьезно о товарозавозе в глубинные населенные пункты.

Охтеурский рыбкооп в Колек-Еганское торговое отделение завез всего 26 проц. товаров, хотя председатель рыбкоопа т. Шабанов уже целый месяц находится там в командировке. Этот рыбкооп также имеет свою мотолодку, кроме того каждую пятидневку туда ходит почтовый катер.

Имея свой катер с плашкоутом, Нижне-Вартовский рыбкооп обеспечил завоз товаров в глубинные магазины только на 50—60 процентов к годовому запасу.

Руководители рыбкоопов потеряли чувство ответственности за обеспечение потребителей всеми необходимыми товарами. А торговый отдел РРПС тт. Валеев и Новоселова беспринципно подходят к этому вопросу, повседневно не контролируют завоз товаров и не оказывают практической помощи рыбкоопам.

Правление РРПС требует от председателей рыбкоопов и торговых работников принять решительные меры к завозу всех товаров к 1 сентября во все глубинные пункты и рыбкоопы.

Плясовских.
Председатель РРПС.

В странах народной демократии

Польша на пути индустриализации

Перед второй мировой войной завод «Урсус» напоминал скорее механическую мастерскую, чем заводское предприятие. В результате разрушений, произведенных гитлеровцами при отступлении из Польши, на нем даже и стены не уцелели. Пришлось создавать все заново. Сейчас это первоклассный завод с просторными, светлыми корпусами, новейшим оборудованием. Впервые в истории Польши он стал выпускать тракторы. В день 1 мая 1947 года по улицам Варшавы прошел первый польский трактор марки «Урсус». Появление его горячо приветствовал весь народ.

—Заводу «Урсус» принадлежит большое будущее,—говорит директор этого завода Зигмунд Пужицкий.—Он дает продукцию и одновременно строится. Воздвигаются новые цехи, монтируется новое оборудование. Мы готовимся начать выпуск машин других типов, в том числе гусеничных. В конце шестилетки «Урсус» будет выпускать 11 тысяч тракторов ежегодно.

В Польской Народной Республике быстро растет отечественное автомобилестроение. Народная власть решила выпускать на старом механическом заводе в Стараховицах автомобили. Декрет об этом был подписан в 1948 году. Пока шла планировка цехов и доставлялось необходимое оборудование, конструкторы уже разрабатывали проект польского автомобиля. По имени завода ему дали название «Стар-20». К концу года первые автомобили были выпущены и отправлены колонной в Варшаву с рапортом первому съезду Польской объединенной рабочей партии.

Ныне Стараховицкий автомобильный завод работает в полную силу. За годы шестилетки выпуск машин возрос в 20 раз. В марте 1953 года был выпущен 10-тысячный грузовик, а в мае 1954 года уже 20-тысячный. Освоено производство не только обычных грузовиков, но и шеститонных тягачей. Почти целиком выпускается самосвал с некоторыми доделками на другом заводе.

В канун 34-й годовщины Великой Октябрьской социалистической революции в польской столице были выпущены первые польские легковые автомобили марки «Варшава»—родные сестры советской «Победы». Почти одновременно с этим первую партию грузовиков выпустил автомобильный завод имени Болеслава Берута в Люблине.

К концу шестилетки народная Польша станет выпускать 25 тысяч грузовых и 12 тысяч легковых автомобилей в год.

Всего 6 лет назад со стапелей Гданьской верфи под шум рукоплесканий сошел на воду первый корабль отечественного производства. А ныне новая отрасль промышленности окрепла, заняла свое прочное место в польской экономике. Теперь судостроение налажено не только в Гданьске, но и на верфях в Гдыне и Щецине. Предмайские дни 1954 года польские судостроители отметили выпуском сотого отечественного корабля.

Перед войной Польша своего судостроения не имела. Уже одно это требовало больших усилий, чтобы наладить новое производство. К тому же верфи после освобождения страны были совершенно разрушены.

—Производство судов,—рассказывает парторг ЦК Польской объединенной рабочей партии на Гданьской верфи Станислав Лукасяк,—мы освоили благодаря братской помощи советских людей. С первых дней рука об руку, как большие друзья, трудятся вместе с нашими рабочими советские специалисты. Это они помогли вчерашним крестьянам, не видавшим до прихода в город корабля, стать отменными судостроителями. На польских верфях строят сейчас и морские траулеры, и грузовые крупные суда дальнего плавания. Народная Польша твердой поступью выходит на морские просторы.

С самых первых дней существования новой власти народ, руководимый Польской объединенной рабочей партией, взял прямой и решительный курс на индустриализацию страны. И впервые за всю свою историю Польша стала производить такие машины, станки, агрегаты, какие прежде ввозились из-за границы.

С ростом индустрии страна получила свою радиопромышленность, наладила котлостроение и турбостроение, производство шарикоподшипников, строительных механизмов. Польша давно известна как поставщик металла, но производство качественных сталей явилось для неё совершенно новым делом, налаженным лишь после войны. На новой основе преобразуются промышленность горного оборудования, станкостроение, текстильное и сельскохозяйственное машиностроение, химическая промышленность.

Новые перспективы открывают перед страной решения второго съезда Польской объединенной рабочей партии, состоявшегося в марте текущего года. Съезд наметил новую программу движения страны по пути индустриализации. За успешную реализацию этой программы самоотверженно борется весь польский народ, идущий по пути мира, демократии и социализма.

А. Луковец.

За редактора
В. ТЕРЛЕЕВА.

РД 09115 с. Ларьяк, типография областного управления культуры. Тираж 1000 экз. Заказ 122

Пролетарии всех стран, соединяйтесь!

Стахановец

Орган Ларьякского райкома КПСС и районного Совета депутатов трудящихся, Тюменской области

Год издания XIII
№ 63 (903)
Четверг
5
августа
1954 года
Цена 10 коп.

„Немедля устранить имеющиеся в МТС, колхозах и совхозах недостатки в деле проведения сеноуборки, обеспечить уборку трав в лучшие сроки и завершить повсеместно сеноуборочные работы до начала уборки хлебов, не допуская разрыва между скашиванием трав и скирдованием сена„.

(Из постановления Пленума ЦК КПСС).

Всемерно улучшать организаторскую работу партийных комитетов

Июньский Пленум ЦК КПСС указал, что от своевременного и высококачественного проведения уборки урожая зависят успешное выполнение плана сдачи хлеба и других продуктов сельского хозяйства государству, обеспеченность колхозов и совхозов собственными доброкачественными семенами, зернофуражем, грубыми кормами для общественного скота, укрепление общественного хозяйства колхозов и повышение материального благосостояния колхозников.

Сжатые сроки, в течение которых надо провести уход за посевами, уборку урожая, заготовки и закупки сельскохозяйственных продуктов, требуют исключительной организованности и четкости в деятельности партийных, советских и сельскохозяйственных органов, высокой трудовой дисциплины колхозников и механизаторов, всемерного использования техники.

Партийные организации должны позаботиться о правильном сочетании таких совпадающих по времени работ, как уход за посевами, ремонт машин, инвентаря, производственных помещений, сенокос, силосование кормов и т.д. А для этого требуется правильно расставить и организовать людей, конкретно и оперативно руководить делом.

В подготовке к уборке урожая и заготовкам сельхозпродуктов нет мелочей. Здесь все важно, все необходимо Во-время не отремонтируешь комбайны, молотилки и другие машины—сорвешь сроки уборки, допустишь потери. Не построишь или не отремонтируешь крытый ток, сушилку—не убережешь урожай от дождя. Не подготовишь транспорт и склады—затянешь перевозку зерна, овощей, картофеля. Пренебрежение любым из этих мероприятий может причинить большой ущерб государству, колхозам и колхозникам.

Партийные организации призваны глубоко и всесторонне вникать во все детали подготовки и проведения уборки и заготовок. Руководить уборкой—значит заранее предвидеть трудности, своевременно принимать меры к устранению недостатков, мобилизовать массы на выполнение задач, поставленных партией перед сельским хозяйством.

Главное в деятельности партийного комитета состоит не в многочисленных заседаниях, не в составлении резолюций, а в живой организаторской работе по выполнению указаний партии и правительства.

Там, где партийные комитеты в ущерб настоящему, живому делу увлекаются заседательской суетней, писанием резолюций по каждому поводу, МТС и колхозы, как правило, отстают с проведением текущих сельскохозяйственных кампаний. Бумажная директива не может заменить живую связь с местами, с людьми. Как бы хорошо ни была составлена директива, она сама собой не воплотится в жизнь, ее исполнение надо организовать. Поэтому нужно больше работать с колхозниками, механизаторами, специалистами сельского хозяйства, ибо от них зависит успех дела.

Опыт, практика показывают, что организаторская работа того или иного партийного комитета принесет нужные результаты лишь тогда, когда этот комитет опирается на первичные партийные организации, на широкие массы сельских коммунистов. Важно поэтому всемерно развивать активность партийных организаций, МТС, колхозов и совхозов, повышать их ответственность за развитие сельского хозяйства, за успешное проведение уборки урожая и хлебозаготовок.

Сила организаторской работы партийных комитетов состоит в том, что она ведется в тесном сочетании с политической работой в массах. Сейчас все внимание обкомов, райкомов и секретарей первичных партийных организаций должно быть направлено на широкое развертывание социалистического соревнования в деревне, на борьбу за повышение производительности труда и укрепление трудовой дисциплины среди колхозников, рабочих МТС и совхозов.

Надо, однако, признать что в ряде мест политическая работа на селе поставлена неудовлетворительно. Многие райкомы партии не ведут должной организаторской и политической работы среди колхозников. В некоторых районах значительная часть колхозников даже не ознакомлена с постановлением партии и правительства о мерах по подъему льноводства и усилению материальной заинтересованности колхозов и колхозников в увеличении производства льна.

Интересы дальнейшего развития сельского хозяйства, успешного проведения уборки урожая, заготовок и закупок сельскохозяйственных продуктов требуют всемерного повышения уровня организаторской и политической работы партийных комитетов в массах. Образцовое проведение уборки урожая и заготовок сельскохозяйственных продуктов явится крупным шагом вперед по пути выполнения важнейшей всенародной задачи—крутого подъема сельского хозяйства.

(**Из передовой «Правды»**).

В двух овощеводческих бригадах

Топ. Новосельцева на протяжении нескольких лет работает бригадиром овощеводческой бригады. Колхоз «Красное знамя» ежегодно получает хорошие урожаи овощей и большие доходы от их продажи.

Тов. Новосельцева не имеет специального образования по сельскому хозяйству. Но благодаря настойчивости и упорного труда, она приобрела практические навыки выращивания овощей. Рано утром и поздно вечером ее можно встретить на огороде. В течение нескольких лет она изыскивала лучшие методы борьбы с вредителями овощей и особенно капусты.

В нынешнем году первые летние месяцы были засушливые, для того, чтобы всходы дружно росли, Анна Ефимовна организовала полив овощей. Ежедневно на двух лошадях подвозили воду для полива капусты, моркови, свеклы, лука, огурцов и редиса.

Был собран и пущен в продажу урожай редиса. Потом поспели лук и огурцы. Колхоз получает хорошие доходы от продажи овощей.

Когда капуста начала желтеть и сохнуть, Анна Ефимовна нашла верный способ борьбы с вредителями. Оказалось, что корень капусты подтачивает червь. Десятипроцентным раствором формалина начали обрабатывать капусту. За один только день вдвоем они обработали 3 тысячи корней капусты.

Приятно зайти на этот участок. Здесь можно увидеть 9 тысяч крепких белых кочанов капусты, грядки моркови, свеклы тщательно прополоты, огуречные гряды находятся в образцовом порядке.

Проходя мимо этого участка, невольно приходится думать: «Золотые руки у овощевода. А сколько положено труда для того, чтобы это вырастить!».

В колхозе «Красная звезда» быстро появились всходы. Овощеводческая бригада (овощевод тов. Костромитина) не жалела сил для того, чтобы получить высокий урожай. Получили хороший урожай зеленого лука. Но, несмотря на засушливую погоду, полив посевов не организовали, поэтому на некоторых грядках всходы получились недружные.

Вдруг капуста и лук начали желтеть и сохнуть. Зная, что под боком находятся специалисты, тов. Костромитина обратилась в районное управление сельского хозяйства. Агроном тов. Кайгородова практической помощи не оказала, а Костромитина на этом успокоилась, не искала средств борьбы с вредителями овощей. Поэтому на участке тов. Костромитиной овощи имеют жалкий вид.

Работники сельского хозяйства редко бывают на полях и огородах колхозов, не оказывают практической помощи бригадирам полеводческих и овощеводческих брагад, не организовали учебы с бригадирами колхозов.

Партия и правительство требуют от специалистов сельского хозяйства повседневной работы с колхозными кадрами и практического участия в делах колхозов.

К. Михайлов.

ПЕРЕДОВАЯ СЕМЬЯ

Много лет трудится в колхозе «Новая жизнь» член колхоза Нестеров Александр Васильевич, который пользуется заслуженным авторитетом среди колхозников. На каком бы участке тов. Нестеров ни работал, он всегда выполняет и перевыполняет свои задания.

Более трех лет тов. Нестеров работает на сеноуборке метчиком. Ежедневно он застоговывает не менее 220 центнеров, его рабочий день начинается ранним утром и кончается поздним вечером.

Нестеров А. В. оказывает большую помощь молодежи: дает хорошие советы в работе, оказывает практическую помощь в том или ином деле.

Семья тов. Нестерова служит хорошим примером для колхозников. Жена его работает в полеводческой бригаде, сын Николай—комсорг, передовой звеньевой на заготовке кормов, дочь Валя—ученица, в летний период также работает на заготовке кормов.

Большую помощь тов. Нестеров оказывает правлению колхоза. Сам он регулярно читает газеты, знает постановления партии и правительства, направленные на дальнейшее развитие сельского хозяйства.

Семья Нестеровых является примерной семьей в колхозном производстве.

А. Низовских.

Организовать выращивание отсаженного молодняка

Для звероводческих хозяйств летне-осенние месяцы являются весьма ответственным периодом их производственной деятельности. В эти месяцы вся работа звероводческих хозяйств направлена на сохранение молодняка, выращивание полноценных племенных зверей, на создание условий для получения высококачественной пушнины. Успешное решение этих задач обуславливается прежде всего правильным кормлением зверей с первых же дней после отсадки молодняка, хорошим содержанием и уходом за ними. От того, как правления колхозов, работники звероферм справятся с поставленными задачами, зависит выполнение государственного плана развития звероводства.

Практика показывает, что от своевременности отъема щенков от матерей в значительной мере зависит развитие самих щенков, их племенные и продуктивные качества, ценность меха, а также сохранение высокой воспроизводительной способности взрослых самок.

Передовые хозяйства не допускают излишнего пребывания щенков под самкой и проводят отсадку молодняка лисиц в возрасте 45—55 дней.

Многие зверофермы района не выполняют плана строительства клеток. В силу этого молодняк лисиц до сих пор от матерей не отсажен и находится в скученном состоянии по три, по четыре и более лисиц в одном отделении клетки. Это приводит не только к потере корма на 20—30 процентов, истощению самок и замедленному развитию щенков, в нередких случаях к загрызанию друг другом, а также вызывает механическое повреждение волоса. При такой скученности может произойти массовый отход зверей, затрудняется уход, содержание и проведение зооветеринарных мероприятий и в конечном итоге может повлиять на воспроизводство лисиц в 1955 году.

Такое состояние поголовья зверей имеется в колхозе «Красная звезда» (председатель т. Иванов), «Ударник 2-й пятилетки» (председатель тов. Сигильетов), имени Микояна (председатель тов. Цехарпус) и др.

Многие председатели колхозов безответственно относятся к содержанию зверей, такое отношение может привести к массовому отходу зверей и к большим материальным убыткам.

Председателям колхозов, работникам звероферм, специалистам сельского хозяйства и всему советско-партийному активу необходимо принять все меры к ускорению отсадки молодняка от матерей и созданию всех условий для сохранения поголовья лисиц.

В. Венгерский.

Итоги выполнения государственного плана развития народного хозяйства РСФСР на 1954 год за I полугодие

Опубликовано сообщение Статистического Управления РСФСР об итогах выполнения государственного плана развития народного хозяйства РСФСР на 1954 год за I полугодие.

План полугодия по производству **валовой продукции** выполнен промышленностью республиканского и местного подчинения РСФСР на 103 процента.

Перевыполнен полугодовой план производства хлопчатобумажных, шерстяных, шелковых и льняных тканей, кожаной и резиновой обуви, чулочно-носочных изделий, бельевого трикотажа, швейных изделий, металлических кравателей, алюминиевой посуды, патефонов, макаронных и кондитерских изделий и др.

Перевыполнен план производства извести, толя, железобетонных стройдеталей, металлорежущих станков, электромоторов и других видов промышленной продукции.

Однако некоторые Министерства не обеспечили выполнения заданий по отдельным видам продукции.

В истекшем полугодии продолжался рост выпуска продукции улучшенного ассортимента, пользующейся повышенным спросом населения.

Себестоимость продукции государственной промышленности республиканского и местного подчинения РСФСР в I полугодии 1954 года снизилась более чем на 2 процента, но задание по снижению себестоимости, установленное планом на I полугодие, не выполнено.

В сообщении говорится об успехах, которых добилось в I полугодии 1954 года сельское хозяйство Российской Федерации.

Весной текущего года колхозы, машинно-тракторные станции и совхозы РСФСР успешно провели сев яровых культур. План сева яровых культур перевыполнен.

В совхозах и колхозах посеяно яровых культур на 5,3 миллиона гектаров больше, чем в прошлом году.

В РСФСР должно быть освоено в 1954 и 1955 годах 6,7 миллиона гектаров целинных и залежных земель. На 20 июля 1954 года поднято под урожай текущего и будущего годов в колхозах и совхозах 6,2 миллиона гектаров. Весной 1954 года на целинных и залежных землях посеяно 2,7 миллиона гектаров зерновых культур вместо 1,6 миллиона гектаров, предусмотренных государственным планом.

Значительно больше, чем в 1953 году в колхозах заложено парников и построено теплиц.

МТС и совхозы РСФСР получили в I полугодии 1954 года 50 тысяч тракторов (в пятнадцатисильном исчислении) 10 тысяч зерновых комбайнов, из них 3,5 тысячи самоходных, 3 тысячи комбайнов для уборки картофеля, а также большое количество других сельскохозяйственных машин и орудий.

Общее поголовье продуктивного скота в РСФСР по всем категориям хозяйств на 1 июля 1954 года по сравнению с 1 июля 1953 года увеличилось по предварительным данным: коров—на 7 процентов, свиней—на 11 процентов и овец—на 6 процентов.

Значительно увеличилось поголовье скота в личной собственности колхозников, рабочих и служащих.

Государственные капитальные вложения, выполненные Министерствами и ведомствами РСФСР в I полугодии 1954 года, составили 153 процента к соответствующему периоду прошлого года.

В I полугодии 1954 года осуществлялось большое жилищное строительство, строительство школ, учреждений здравоохранения, детских садов, кинотеатров и других культурно-бытовых учреждений.

В истекшем полугодии продолжалось дальнейшее развертывание советской торговли.

В течение I полугодия 1954 года населению было продано товаров (в сопоставимых ценах по линии **государственной и кооперативной торговли** на 21 процент больше, чем в I полугодии 1953 года.

В сообщении отмечается увеличение численности рабочих и служащих, занятых в республиканском и местном хозяйстве РСФСР, рост производительности труда рабочих в государственной промышленности республиканского и местного подчинения, расширение культурного строительства, дальнейшее улучшение медицинского обслуживания населения.

В I полугодии 1954 года продолжались работы по строительству новых и расширению действующих промышленных предприятий, газофикации и по благоустройству городов.

(ТАСС).

За массовость в физкультуре и спорте

Физическая культура и спорт в нашей стране—дело большой государственной важности. Ни в одной стране физическая культура и спорт не носят такого массового характера, как в Советском Союзе. У нас спорт стал подлинно народным делом.

Однако в нашем районе физкультурно-спортивная работа организована слабо. Большую помощь в организации и проведении физкультурно-спортивной работы должен оказывать комсомол. Комсомольцы должны сдать первыми нормы на значки «БГТО» и «ГТО» и привлечь как можно больше молодежи к участию в физкультуре и спорте.

25 июля в честь Дня Военно-Морского Флота в райцентре были проведены спортивные мероприятия, в которых очень мало приняли участия комсомольцы и особенно девушки.

Было организовано 3 волейбольных команды, из них неплохих результатов добились команда Палкина и ученическая (капитан команды Каштаков).

Лучшие результаты по прыжкам показали Ярославцев—5 метров, ученик Кайгородов—3,9 метра и др.

По играм в городки из 6 команд лучшие результаты показали Панов, Махнев, Прасин и Прасин. На 10 фигур ими затрачено 70—80 бит.

Спортивные мероприятия показали, что участники слабо подготовлены, тренировок проводилось очень мало.

Физкультура и спорт в нашем районе организованы очень слабо, мало молодежи идет на тренировки, на соревнования. Секретари комсомольских организаций мало уделяют внимания физическому воспитанию комсомольцев и молодежи.

Необходимо привлечь как можно больше молодежи к физкультурным и спортивным занятиям и на этом участке работы секретари комсомольских организаций должны оказать очень большую помощь комитету физкультуры и спорта.

В каждом селе нашего района необходимо организовать физкультурный коллектив, избрать руководителем коллектива более сведующего в этих делах комсомольца и осуществлять повседневный контроль за работой физколлективов.

А. Коробейников.
Председатель комитета по делам физкультуры и спорта.

Осенние экзамены—большое государственное дело

Ларьякская средняя школа с 26 июля организовала занятия по подготовке учащихся 4—7 классов к осенним экзаменам.

Первые дни занятий показали, что отдельные учащиеся несерьезно относятся к этим занятиям. Например, учащиеся Тюльканов, Самарин, Вьюгина пропускают занятия без уважительных причин. А таким ученикам как Самарин и Тюльканов, просидевшим в 7 классе по два года, необходимо серьёзно подумать о подготовке к осенним экзаменам.

Родители учащихся, как Самарины, Тюлькановы, Вьюгины и другие мало обращают внимания на воспитание своих детей, только поэтому их дети учатся плохо, не дисциплинированные, сидят по два года в одном классе, занимаются всем, чем угодно, но только не учебой.

Пора, товарищи родители, обратить должное внимание на воспитание своих детей, создать им все условия для подготовки к осенним экзаменам и добиться совместно со школой, чтобы все учащиеся, имеющие экзамены на осень, хорошо подготовились и сдали.

П. Солнцев.
Директор Ларьякской средней школы.

Письма в редакцию

В Корликовском детском саде

Коммунистическая партия и Советское правительство неустанно заботятся о воспитании молодого поколения в нашей стране. Для этого ежегодно отпускаются большие средства.

В детских учреждениях дается образцовое воспитание нашему подрастающему поколению, здесь растет достойная смена старшему поколению.

Однако в Корликовском детском садике этого не наблюдается. Заведующая тов. Чемлякова самоустранилась от воспитания детей.

Дисциплина в детсаде исключительно плохая, дети в большинстве случаев бывают представлены сами себе, их не обучают, новым стихотворениям, песням, как держать карандаш, как обращаться с книгой и т. д.

Часто, приводя детей к 9-ти часам в садик, матери вынуждены стучать в дверь и будить заведующую, которая до сих пор, не чувствуя ответственности, продолжает спать. Няня Полкова зачастую выходит на работу только в половине десятого часа, днями её можно видеть дома, то за стиркой белья, то за другими домашними работами.

Днем детей укладывают спать, а заведующая и няня отправляются по домам, оставив детей одних, закрыв двери на замок. Дети же вместо сна занимаются беготней, лазят на столы и окна, кувыркаются на кроватях.

Во время вольных игр дети на улице бывают одни, заведующая и няня, закрывшись в квартире, играют на патефоне.

Вечером тов. Чемлякова не ждет, когда придет мать за детьми, а отправляет их одних.

Она забыла ответственность за сохранение и воспитание детей. Около детского садика речка, нередко ползают змеи, поэтому родители возмущаются законно, что детей одних отпускают на улицу.

Пора наконец работникам районного отдела народного образования разобраться в работе Корликовского детского сада.

Очевидцы.

Все заняты

На территории Охтеурского сельского Совета, в Лапчинске, расположена метеорологическая станция, (начальник тов. Черепанов). В этом коллективе 6 человек.

Правление колхоза «Коммунист» обратилось к начальнику метеостанции с просьбой оказать помощь колхозу. Однако тов. Черепанов заявил, что все работники заняты на своих работах.

В прошлые годы работники метеостанции оказывали колхозу значительную помощь в заготовке кормов и в уборке урожая.

Почему же сейчас у тов. Черепанова все работники оказались слишком заняты? Видимо он не читает газеты и не знает последние постановления партии и правительства об оказании помощи колхозам в накоплении кормов для общественного животноводства.

Если бы он был передовым человеком, ознакомлен с постановлениями партии и правительства, то, во всяком случае, оказал бы помощь колхозу.

Колхозники.

Советы молодому охотнику

ПАМЯТКА ОХОТНИКА

Каждый охотник должен знать правила охоты и недопускать нарушения этих правил другими лицами.

Народные пословицы и поговорки дают хорошие советы охотникам, часть из них я привожу.

Браконьер—враг охотничьего хозяйства. Объявим непримиримую борьбу с браконьерством! „Не я, так другой", „на наш век хватит"—говорит истребитель народного достояния. Дай вешним зверю и птице покой—осенью получишь с лихвой, за ними не пропадет.

Уходишь с привала—залей костер: на гарн не будет ни зверя, ни птицы.

Не запыжнвай бумагой или хлопком; не жги народного леса.

Никогда не стреляй на „авось", или на шум: можешь человека убить.

На привале, на езде вынь патрон.

Не ставь ружья к дереву или к стене, а повесь дулом книзу.

Не вытаскивай ружья за дуло.

Бери зверя пониже, а птицу влет впереди и повыше.

Дальше верного выстрела не бей: не в последний раз видишь дичь.

На облаве с места не сходи до конца, на соседа не бей, распорядителя слушай!

Собаку не горячи, к стойке не беги, к убитой птице не кидайся.

Бездымный порох отвешивай, а меркой не клади и с черным не мешай.

Прочищай стволы почаще, а замки пореже.

Боритесь за культурную охоту на необъятных просторах нашей великой страны, строящей коммунизм.

Т. Солодухин.

За редактора В. ТЕРЛЕЕВА.

РД 09116 с. Ларьяк, типография областного управления культуры. Тираж 1000 экз. Заказ 125

Пролетарии всех стран, соединяйтесь!

Стахановец

Орган Ларьякского райкома КПСС и районного Совета депутатов трудящихся, Тюменской области

Год издания XIII
№ 64 (904)
Воскресенье
8
августа
1954 года
Цена 10 коп.

Трудящиеся Советского Союза! Добивайтесь новых успехов в социалистическом соревновании за выполнение и перевыполнение пятилетнего плана! Развернем широкое народное движение за высокую производительность труда—основу дальнейшего подъема народного хозяйства и роста благосостояния советского народа!

(Из Призывов ЦК КПСС к 1 Мая 1954 года).

ВСЕ СИЛЫ НА ВЫПОЛНЕНИЕ ПЛАНА ДОБЫЧИ РЫБЫ

Третий квартал—решающий квартал в выполнении годового плана добычи рыбы. На рыбных промыслах района отдельные бригады и звенья успешно ведут лов рыбы, но в целом по району темпы рыбодобычи остаются низкими.

Июльский план по району выполнен только на 33,6 процента и по гослову на 38 процентов. Такое неудовлетворительное состояние с рыбодобычей объясняется прежде всего тем, что Нижне-Вартовский рыбозавод (директор тов. Смоляков) до сих пор не приблизил приемку рыбы к местам лова. В результате чего рыбаки вынуждены возить рыбу на приемные пункты за 20—30 км теряя на это много времени, поэтому дневные задания остаются не выполненными и снижается качество сдаваемого сырца.

Директор рыбозавода тов. Смоляков не предъявляет требований к начальникам рыбоучастков и приемщикам рыбы, а последние не чувствуют государственной ответственности за порученное им дело, работают бесперспективно.

Так Корликовский рыбоучасток (начальник тов. Крюков) июльское задание по добыче рыбы выполнил только на 16,3 процента, Нижне-Вартовский рыбоучасток (начальник тов. Яров) план по рыбодобыче в июле месяце выполнил только на 18 процентов.

Нижне-Вартовский рыбозавод, рыбоучастки не принимают должных мер к максимальному облову всех имеющихся водоемов, не ликвидируют сезонность в рыбодобыче, плохо проводят работу по изысканию новых рыбоугодий.

Правления рыболовецких артелей также мало уделяют внимания рыбодобыче, не организуют труд рыбаков, не мобилизуют их на досрочное выполнение плана рыбодобычи.

Отдельные председатели колхозов сняли основное количество рыбаков на заготовку сена и на другие работы. К заровой путине не все колхозы подготовились своевременно.

Оперативная группа рыбаколхозсоюза (уполномоченный тов. Жилин. техник лова тов. Зайцев) не обеспечили подготовку рыбаков к третьему кварталу.

В этом году в связи с низким уровнем воды во многих водоемах нельзя организовать неводной лов рыбы. Рыбаколхозсоюз мало оказал помощи рыбакам в организации комбинированного лова на реке Вах.

Председатели колхозов бывают редкими гостями у рыбаков, не знают их нужды и запросы. Например, председатель колхоза «Красная звезда» тов. Иванов на местах промысла у рыбаков не бывает, не знает истинного положения дел с рыбодобычей. Отдельные рыбаки по несколько дней находятся в Ларьяке, теряя зря время, но тов. Иванова это не интересует, он самоустранился от руководства рыбодобычей.

Успешная работа рыбаков во многом зависит и от деятельности рыболовецкой кооперации. Она обязана обеспечивать рыбаков товарами первой необходимости на местах промысла, для этого имеется полная возможность.

Но однако с мест поступает очень много сигналов о крайне неудовлетворительном обслуживании рыбаков на местах лова. Например, рыбаки Панасовских рыбоугодий выезжают в Ларьяк за продуктами, теряя на это по два—три дня. Эти примеры не единичны.

Потребительская кооперация и Нижне-Вартовский рыбозавод, заключив договор о совместном обслуживании рыбаков на местах лова, между собой не могут уладить. Между тем в обслуживании рыбаков до сего времени наблюдаются перебои.

Райрыболовпотребсоюзу (председатель тов. Плесовских) и потребительским кооперациям необходимо принять самые действенные меры к тому, чтобы устранить перебои в обслуживании рыбаков на местах промысла товарами первой необходимости.

Интересы ликвидации отставания района в выполнении плана рыбодобычи требуют серьезного улучшения руководства рыбным промыслом и немедленного устранения имеющихся недостатков в организации путины.

Нижне-Вартовский рыбозавод (директор тов. Смоляков) обязан перестроить работу в свете решений XIX съезда КПСС и направить все усилия на мобилизацию рыбаков для досрочного выполнения годового плана рыбодобычи.

Партийным организациям и сельским Советам необходимо улучшить массово-политическую работу с рыбаками, чаще проводить беседы, читки газет, выпускать боевые листки, наладить регулярное подведение итогов социалистического соревнования, а также серьезно разобраться в причинах отставания колхозов и рыбоучастков в выполнении плана рыбодобычи и добиться коренного перелома.

Выполнить годовое задание рыбодобычи—долг рыбаков и рыбачек, а также партийных и советских органов.

День нашего района

* * *

Слово сдержали

На катере «Суворов» (командир тов. Чупурнов) с первых дней навигации организовано социалистическое соревнование между работниками команды за досрочное выполнение плана грузоперевозок в 1954 году.

Слова не разошлись с делом. План грузоперевозок в июне месяце выполнен этой командой на 112,7 процента, а полугодовой план выполнен на 115,7 процента.

Команда катера—дружный, слаженный коллектив. Они всегда поддерживают хорошее санитарное состояние на катере, катер не имеет за навигацию простоев.

Работники катера Строганов, Захаров, Корнилов и Медведев повседневно повышают свою деловую квалификацию.

Свои знания команда катера «Суворов» претворяют в жизнь. Каждое задание райрыболовпотребсоюза команда катера исполняет точно и своевременно, поэтому они пользуются большим авторитетом среди работников торгующих организаций.

Н. Михеева.

Наращивают темпы рыбодобычи

В рыбартели «Коммунист» (д. Лапчинск) хорошо организован труд в звене, которым руководит тов. Кыкин Петр Николаевич. Члены звена Сигнильетов и Натускин самоотверженно трудятся, ежедневно это звено на лову и дает много притопенпй.

Благодаря применения комбинированного лова, это звено ежедневно выполняет и перевыполняет дневные задания.

Рыбаки района, берите пример с рыболовецкого звена, руководимого тов. Кыкиным.

В. Жилин.

Добросовестный труд

В самом разгаре сезон летней путины. От всех рыбоучастков рыба поступает в соленом и мороженом виде на склад Нижне-Вартовского рыбозавода.

Мастер рыбозавода тов. Дудников Р. Г. совместно с бригадиром по сортировке тов. Кургановой Е. Н. и бригадиром Бауэр своевременно готовят рыбу к отправке.

Тов. Дудников является мастером рыбозавода, но он не кичится своей должностью, а наравне с рядовыми рабочими находится в цехе и всегда оказывает необходимую помощь в том или ином деле. Трудовая дисциплина в цехе хорошая, тов. Дудников пользуется большим авторитетом среди рабочих, поэтому каждое распоряжение выполняется точно и своевременно.

Бригадир Курганова Е. Н. работает при рыбозаводе 12 лет. Несмотря на то, что ей уже 58 лет, она чувствует себя бодро и добросовестно относится к выполнению своих заданий. Ее бригада ежегодно перевыполняет задания по обработке рыбы. За безупречную работу ФЗМК тов. Кургановой ежегодно поощряет: заносит на Доску Почета, в Книгу Почета или дает ей благодарности в приказах.

В ее бригаде хорошо работают Сафарова Е. и Яценко Д. Несмотря на то, что эти работницы пришли в цех только в прошлом году, они хорошо овладели своей специальностью.

Тов. Бауэр работает на обработке свеже-мороженой рыбы, ей 54 года, она также работает при рыбозаводе 12 лет. Возраст ей не мешает руководить бригадой, средний процент выполнения этой бригады 120 процентов. Работа производится быстро и качественно. Члены ее бригады заявляют:

—Мы не уходим с работы до тех пор, пока не выполним свое дневное задание.

В. Аксенова.

Усилить заготовку кормов

Правление колхоза «Новая жизнь» (председатель колхоза тов. Сухушин Ф. А.) не учло ошибок прошлого года, когда колхоз не заготовил плановое количество кормов для общественного животноводства. Вследствие чего допущен значительный падеж скота, этим самым был нанесен ущерб экономике колхоза и колхозников.

Однако и нынче правление колхоза плохо подготовилось к заготовке кормов, сельскохозяйственные машины были отремонтированы некачественно, не было закуплено необходимого количества сельскохозяйственных машин, а также смазочного материала.

Партийная организация колхоза (секретарь тов. Сухушин) очень медленно мобилизует массы колхозников на выполнение постановления июньского Пленума ЦК КПСС, поэтому не все колхозники активно участвуют в заготовке кормов.

Вместо живой организаторской работы председатель колхоза и секретарь партийной организации, а также отдельные члены правления разъезжают в Нижне-Вартовск и обратно.

Животновод тов. Фатеев самоустранился от заготовки кормов, но правление колхоза не принимает мер с тов. Фатеевым.

Бригадир тов. Родиков вместо мобилизации колхозников на заготовку кормов занимается сбором ягод. Такое положение дел ни сколько не беспокоит председателя сельского Совета тов. Спнюгина, который является редким гостем в сеноуборочных бригадах.

В колхозе «Новая жизнь» еще не начаты работы по ремонту и постройке животноводческих помещений, хотя такая необходимость имеется. Лес, заготовленный для строительных и ремонтных работ, еще не подвезен к месту.

Для того, чтобы обеспечить общественное поголовье скота полностью грубыми и сочными кормами необходимо мобилизовать всю массу колхозников на выполнение плана накопления кормов, а также привлечь всю общественность, расставить правильно силы.

Председатель колхоза тов. Сухушин слабо руководит колхозом, проявляет мягкотелость к лодырям и дезорганизаторам колхозного производства. Партийная же организация, видя такое положение, мало оказывает помощи в налаживании настоящей дисциплины в колхозе.

Каждый коммунист должен быть в авангарде колхозников, выполняющих то или иное задание, он должен являться агитатором и организатором всего лучшего, всего нового, повседневно держать массы в курсе событий, происходящих в нашей стране и за рубежом.

Сентябрьский Пленум ЦК КПСС поставил перед партийными, советскими и сельскохозяйственными органами ответственную задачу—ликвидировать нетерпимое отставание в развитии животноводства, добиться решительного повышения продуктивности скота и в ближайшие два—три года резко увеличить производство продуктов животноводства.

Выполнить это постановление—почетная и ответственная задача.

Выше уровень профсоюзной работы

Коммунистическая партия и Советское правительство придают огромное значение профессиональным союзам, как самой массовой организации трудящихся СССР. Профессиональные союзы проводят большую работу по мобилизации широких масс на борьбу за осуществление задач, поставленных перед страной партией и правительством. Роль профсоюзов, как школы коммунизма, как боевых организаторов масс, все более возрастает.

XI съезд профсоюзов СССР отметил, что за годы, прошедшие после X съезда, профессиональные союзы СССР под руководством КПСС проделали значительную работу по мобилизации широких масс рабочих и служащих на борьбу за претворение в жизнь исторических решений ЦК КПСС по крутому подъему сельского хозяйства.

Вместе с тем XI съезд отмечает, что в работе профсоюзов имеются серьезные недостатки. Уровень организационно-массовой, культурно-бытовой и воспитательной работы профсоюзов не отвечает требованиям, которые предъявляются к профсоюзам на современном этапе коммунистического строительства.

Отмеченные XI съездом недостатки в работе профсоюзов целиком относятся к работе профсоюзных организаций нашего района. Большинство из них еще не являются подлинными вожаками широких масс трудящихся, крайне медленно перестраивают свою работу в свете постановления XI съезда профсоюзов СССР, хуже того, в большинстве профсоюзных организаций еще не обсуждены и не изучаются материалы съезда.

В профсоюзных организациях рабочих и служащих сельского хозяйства и заготовок (председатель тов. Пальянова), финбанковских работников (тов. Сусликов) за последнее время внутрисоюзная работа значительно ослаблена, в 1954 г. проведено только по одному собранию. Товарищи Пальянова и Сусликов видимо забывают о том, что профсоюзные собрания дают широкую возможность членам союза участвовать в решении задач, стоящих перед профсоюзной организацией.

В отдельных профсоюзных организациях нарушаются уставные требования по своевременной уплате членских взносов. Например, профсоюзная организация, где председателем тов. Васильев, допустила в первом полугодии у 40 процентов членов союза задолжность от двух до шести месяцев. Так. тт. Петров, Ермаков задолжались за 6 месяцев, Княгницкий—за 5 месяцев. Такое безобразное состояние с уплатой членских взносов не беспокоит т. Васильева, который не счел нужным поставить данный вопрос на обсуждение собрания. Мирится с этим положением и партийная организация (секретарь тов. Трифонов).

Профсоюзная организация рабочих и служащих промышленных и продовольственных товаров (председатель тов. Фатеев) слабо контролирует работу членов союза, работающих в торгующих организациях и в организации общественного питания. В обслуживании советского потребителя имеется много существенных недостатков: систематически нарушаются правила культурной советской торговли, нерегулярно обеспечиваются товарами первой необходимости национальные населенные пункты, а также рыбаки, находящиеся непосредственно на местах промысла. В Ларьякской столовой мал ассортимент блюд, блюда однообразные, низки качеством приготовления, низка культура обслуживания посетителей.

Работники прилавка и общественного питания, профсозная организация не прислушиваются к голосу потребителей и не реагируют на их критические замечания.

За первое полугодие 1954 года вопрос о состоянии торговли на общем собрании членов союза ни разу не обсуждался, а о работе столовой — только один раз. Производственные собрания проводятся от случая к случаю.

Партийная организация рыбкоопа (секретарь т. Шехпрева) также слабо занимается вопросом улучшения обслуживания потребителей в свете современных требований и не оказывает должной помощи в работе профсоюзной организации.

Важнейшей задачей профсоюзных организаций является развертывание всенародного социалистического соревнования, вовлечение в него всех трудящихся, решительное искоренение формализма и бюрократического извращения организации социалистического соревнования.

Так, в профсоюзной организации, где председателем тов. Васильев, непростительно затягивается вопрос с заключением коллективного договора социалистического соревнования.

В профсоюзной организации Ларьякского рыбоучастка (председатель т. Дорджиев, секретарь парторганизации т. Бутакова) коллективный договор на социалистическое соревнование между рабочими в 1954 году также не заключен. Слабо занимается этим вопросом и ФЗМК Нижне-Вартовского рыбозавода (председатель т. Филипов).

Одной из основных задач профсоюзных организаций является забота о повышении материального благосостояния и культурного уровня трудящихся.

Профсоюзная организация работников государственных учреждений (председатель т. Крившенн) не интересуется вопросом улучшения жилищно-бытовых условий трудящихся, несмотря на то, что много поступает жалоб и заявлений в исполком райсовета.

Культурно-просветительные учреждения района не занимаются по-настоящему улучшением своей работы, плохо удовлетворяют культурные запросы трудящихся, не оказывают помощь в организации культурно-массовой работы в полеводческих бригадах и на местах лова. Трудящиеся колхозов д. Чехломей, Пуг-Юг, Красный Север, Лапчинск и др. очень редко видят кино, не развернута там и художественная самодеятельность.

Организованная для обслуживания колхозников непосредственно на местах полевых работ и рыбодобычи районная культлодка (начальник т. Тайлашева) проводит работу главным образом в населенных пунктах. РДК (директор т. Захаров) не удовлетворяет культурных запросов населения райцентра.

Райком профсоюза работников культуры (председатель т. Сарманова) давно знает эти факты, но этим вопросом до сих пор не занимается.

Профсоюзные организации обязаны оказывать повседневную помощь рабочим и служащим в воспитании детей, укреплять связь со школой, с комсомольскими организациями. Этот важный участок работы профсоюзные организации совершенно выпустили из поля зрения. Все воспитание детей сводится только к организации детских утренников, поэтому не случайно, что дисциплина среди детей очень низкая. Не организован культурный досуг детей, слабо поставлена физкультурно-спортивная работа.

Мало уделяется внимания и на стенную печать, забывая о том, что печать является самым действенным оружием нашей партии. За последнее время работа стенных газет ослаблена.

Так, в исполкоме райсовета в I полугодии 1954 года выпущено только 3 номера. В профсоюзной организации рабочих промышленных и продовольственных товаров в стенных газетах жизнь коллектива освещается очень редко.

Стенные газеты в большинстве своем выпускаются к знаменательным датам, а в период июня и июля месяцев стенная печать в организациях райцентра бездействует.

Руководители профсоюзных организаций совершенно не выступают со статьями на страницах районной газеты.

Для успешного решения задач, поставленных партией и правительством перед профсоюзами, необходимо решительно повысить уровень всей деятельности профсоюзных организаций.

Важнейшая задача профсоюзов—повседневно разъяснять трудящимся политику партии и правительства, воспитывать массы в духе строгого соблюдения государственной и трудовой дисциплины, бережного отношения к общественной собственности, в духе беспредельной любви к Родине, пролетарского интернационализма и советской идеологии равноправия, братства и дружбы народов.

В. Ярославцев.

В странах народной демократии

Успехи кооперативного земледелия в Болгарии

Болгарский народ достиг серьезных успехов в строительстве социализма. В результате успешного выполнения первого пятилетнего плана (1948—1952 гг.) Народная Республика Болгария из отсталой аграрной страны превратилась в индустриально-аграрную. Коренные изменения произошли в сельском хозяйстве.

После прихода к власти народного правительства в сентябре 1944 года Болгарская коммунистическая партия указала крестьянству единственно правильный путь ликвидации отсталости сельского хозяйства, повышения благосостояния крестьян. Этот путь—переустройство сельского хозяйства на кооперативных началах. Партия призвала крестьян создавать трудовые кооперативные земледельческие хозяйства (ТКЗХ). Уже в 1944 году в стране впервые появились сто десять таких хозяйств. А сейчас их насчитывается около трех тысяч, то есть более половины всех крестьянских хозяйств. В 1952 году площадь кооперативной земли достигла 60,5 процента.

Народной Республике Болгарии с помощью Советского Союза удалось коренным образом преобразовать техническую базу сельского хозяйства. Сто сорок машинно-тракторных станций снабжены мощной сельскохозяйственной техникой. Во второй пятилетке машинно-тракторные станции будут иметь не менее 23 тысяч тракторов, 5 тысяч комбайнов и тысячи других сельскохозяйственных машин.

Применение новой мощной техники позволило сельскому хозяйству Болгарии значительно расширить посевные площади, улучшить обработку земли, добиться повышения урожайности и главное окончательно разрешить зерновую проблему. Достаточно сказать, что МТС, государственные и кооперативные земледельческие хозяйства уже теперь дают стране две трети всего зерна.

В стране непрерывно увеличиваются поливные площади. В 1953 году они составляли два с половиной миллиона декаров (декар—0,1 гектара). В большом количестве создаются местные оросительные системы, небольшие водохранилища, насосные станции, искусственные пруды. Все это позволяет кооперативным хозяйствам добиваться высоких урожаев. В прошлом году, например, они собрали в среднем с одного декара больше, чем единоличные хозяйства: пшеницы—на 21,7 процента, кукурузы—на 18,5 процента, вики—на 21 процент, подсолнечника—на 30,2 процента, хлопка—на 32 процента, сахарной свеклы—на 27,7 процента.

Прошедшие в феврале текущего года по всей стране отчетно-выборные собрания в трудовых кооперативных земледельческих хозяйствах показали, что за минувший год большинство этих хозяйств значительно выросло и окрепло, увеличились их неделимые фонды. Так, неделимые фонды ТКЗХ Свиштовской околии за один год возросли в два с половиной раза. Повысились и доходы крестьян. Например, семья Гего Вылчева в кооперативном хозяйстве села Войводово, Хасковской околии, получила на трудодни за работу в прошлом году более двух с половиной тонн пшеницы, 350 килограммов ячменя, 250 килограммов кукурузы, 45 килограммов сыра и около пяти тысяч левов деньгами. Член кооператива Стефан Денчев в селе Асеновцы, Ловечской околии, получил на трудодни около шести с половиной тысяч левов, почти шесть тонн пшеницы, около четырехсот килограммов сахара и много других продуктов.

В стране большое внимание уделяется подготовке руководящих кадров для кооперативных хозяйств, повышению агрономических знаний крестьян. Для этого создана широкая сеть специальных школ, училищ, курсов. За период первой пятилетки в этих учебных заведениях было обучено около тридцати двух тысяч человек. Кроме того, за последние два года более 184 тысяч рядовых членов кооперативных хозяйств окончили кружки агрозоотехминимума.

Укрепляя общественный сектор в сельском хозяйстве, партия и правительство Болгарии в то же время не забывают о помощи единоличным хозяйствам. Эта помощь выражается в обмене рядовых семян на сортовые, в снабжении крестьян минеральными удобрениями, в выдаче кредитов, в бесплатной агрономической консультации и т. д. Оказывая помощь единоличным крестьянам, партия и правительство вместе с тем убеждают их в преимуществах кооперативных форм ведения хозяйства.

В феврале этого года VI съезд Коммунистической партии Болгарии обсудил и принял директивы по второму пятилетнему плану, наметил программу дальнейшего повышения материального и культурного уровня трудящихся народной республики. Съезд партии поставил задачу—еще больше упрочить нерушимый союз рабочих и крестьян, неустанно укреплять и расширять кооперативный строй в деревне, умножать успехи всех отраслей сельского хозяйства. Претворяя в жизнь решения съезда, трудящиеся Болгарии добиваются новых успехов в строительстве социализма.

П. Кошелев.

За редактора
В. ТЕРЛЕЕВА.

РД 09117 с. Ларьяк, типография областного управления культуры. Тираж 1000 экз. Заказ 127

Пролетарии всех стран, соединяйтесь!

Стахановец

Орган Ларьякского райкома КПСС и районного Совета депутатов трудящихся, Тюменской области

Год издания XIII

№ 66 (906)

Воскресенье

15

августа

1954 года

Цена 10 коп.

Государственная ордена Ленина БИБЛИОТЕКА СССР имени В. И. Ленина

Машины сельскому хозяйству

Чирчикский завод сельскохозяйственного машиностроения (Ташкентская область) выпустил первые 50 машин для чеканки хлопчатника. Новая техника отправлена в МТС и колхозы Узбекистана и Азербайджана. В августе завод изготовит еще 200 таких мишин.

(ТАСС).

Организованно встретить учебный год в сети партийного просвещения

Центральный Комитет Коммунистической партии Советского Союза всегда проявляет особую заботу о марксистско-ленинском воспитании кадров. Изучение марксистско-ленинской науки дает нашим кадрам, работающим во всех отраслях народного хозяйства, полное понимание политики партии, вооружает их умением правильно ориентироваться в обстановке, понимать внутреннюю связь окружающих событий, предвидеть ход событий, распознавать не только то, как и куда развиваются события в настоящем, но и то, как и куда они должны развиваться в будущем—дает им ключ к успешному разрешению политических задач.

За истекший 1953—1954 учебный год в системе партийного просвещения имелось ряд недостатков в организации учебного года. Ряд кружков и политшкол были созданы без соблюдения принципов добровольности. Допускались в отдельных кружках и политшколах догматизм и начетничество в изучении марксистско-ленинской теории.

В Нижне-Вартовской территориальной партийной организации (секретарь тов. Фомин) в погоне за всеобщим охватом коммунистов в кружки и политшколу были зачислены коммунисты и комсомольцы, которые уже имели знания в объеме программы этих кружков и политшкол.

Во многих кружках и политшколах из-за недостаточного внимания со стороны партийных организаций занятия проводились на низком идейно-теоретическом уровне. Особенно большие недостатки имелись в организации самостоятельной учебы коммунистов.

Неправильно поняв принципы добровольности, некоторые партийные организации пустили дело марксистско-ленинского образования на самотек. А отсюда большая часть партийных, советских и хозяйственных руководящих работников не работали над повышением своего уровня в области марксизма-ленинизма.

Организованный в начале учебного года семинар партийного актива почти не работал. Со стороны РК КПСС не уделялось должного внимания главному—организации содержательной, глубокой лекционной и консультационной работы.

Готовясь к новому учебному году в сети партийного просвещения, отдел пропаганды и агитации, секретари партийных организаций должны поставить перед собой основную задачу—добиться значительного повышения качества партийного просвещения, окончательно искоренить из практики пропагандистской работы элементы формализма, школярства, случаи нарушения принципа добровольности. Необходимо помочь коммунистам глубже осмыслить задачи, поставленные партией и правительством в деле дальнейшего развития нашей страны.

Одна из важнейших задач партийных организаций состоит в том, чтобы подготовиться к новому учебному году с учетом разносторонних идейно-теоретических запросов коммунистов. Нужно своевременно подобрать пропагандистов из числа коммунистов политически грамотных и хорошо знающих методику преподавания материала слушателям.

С первых же дней занятий следует широко развернуть лекционную пропаганду по актуальным вопросам марксистско-ленинской теории, внутренней и внешней политики партии и правительства.

Важнейшей и неотложной задачей отдела пропаганды и агитации, секретарей партийных организаций является организация общеобразовательной учебы коммунистов. В разрешении этой важной задачи должны принять самое активное участие органы народного образования.

Устав Коммунистической партии Советского Союза требует от коммунистов, особенно от руководящих работников, высокой сознательности и широкого политического кругозора. Поэтому партийные организации в новом учебном году должны образцово организовать работу всей системы партийного просвещения.

По Советскому Союзу

* * *

На Всесоюзной сельскохозяйственной выставке

У стендов новатора Т. С. Мальцева

Многолюдно в эти дни у стендов, освещающих опыт работы полевода-новатора колхоза «Заветы Ленина», Шадринского района, Курганской области, лауреата Сталинской премии Т. С. Мальцева.

В павильоне «Урал» колхозу «Заветы Ленина» посвящен отдельный стенд.

—К нам ежедневно приходят тысячи экскурсантов,—рассказывает консультант павильона тов. Жуков.—Полеводы, агрономы, механизаторы из разных областей страны хотят подробно ознакомиться с методами работы тов. Мальцева.

До последнего времени тов. Жуков работал в Курганской области главным агрономом Комсомольской МТС и часто бывал у тов. Мальцева.

—Терентий Семенович,—рассказывает тов. Жуков,—происходит из бедной крестьянской семьи. И еще будучи единоличником, он всячески старался поднять урожайность небольшого участка земли, который он обрабатывал. Однажды, было это лет 30 назад, тов. Мальцев старался вспахать поле как можно глубже. Он ожидал, что получит более высокий, чем обычно, урожай. Но на поле не уродилось ничего. Терентий Семенович не пал духом и на следующий год вспахал поле вторично. На этот раз пшеница дала отменный урожай.

Этот случай заставил наблюдательного и пытливого крестьянина призадуматься над способами пахоты. В первый раз он не получил урожая потому, что вывернул на поверхность нижний, бедный питательными веществами слой земли, а верхний, плодородный слой запахал на большую глубину. Когда же последующей перепашкой он вернул плодородный слой на свое место, и притом хорошо разрыхленным, то создал для произрастания пшеницы наилучшие условия. В результате многолетних опытов и наблюдений тов. Мальцев и разработал свою систему обработки почвы. Он предложил также новые орудия—безотвальный плуг, который глубоко рыхлит, но не переворачивает почву, и лапчатую борону.

Посетители павильона тщательно изучают представленные на стенде материалы, обмениваются мнениями.

(ТАСС).

Колхозы продают излишки сельскохозяйственных продуктов

Потребительская кооперация Абхазии широко развернула закупки излишков сельскохозяйственных продуктов у колхозов и колхозников республики. Закуплены первые 100 тонн мяса, 70 тысяч яиц, большая часть этих продуктов передана предприятиям общественного питания, здравницам.

Потребительская кооперация запланировала закупить в этом году у колхозов 335 тонн излишков мяса. Успешно ведутся закупки и других сельскохозяйственных продуктов. Одних только бахчевых культур колхозы и колхозники обязались продать потребкооперации по договорам не менее 400 тонн. Закупки излишков сельскохозяйственных продуктов увеличились в нынешнем году в два—три раза.

(ТАСС).

О возникновении и развитии растительного мира

Возникновение растений

Органические вещества, которыми питались первичные организмы, рано или поздно должны были исчерпаться. Поэтому живые организмы вынуждены были приспосабливаться к питанию неорганическими веществами, которые в изобилии имелись в окружающей среде. Это приспособление и положило начало новой форме живой материи—растительному миру.

Изучение ныне живущих растительных организмов позволило ученым представить некоторые важные стороны в становлении растительной формы жизни. Характернейшим для растительного мира образованием являются пигменты (красящие вещества, придающие окраску тканям растений), главным образом зеленый пигмент—хлорофилл. При помощи пигментов растения улавливают световую энергию солнечных лучей, используя ее для образования органических веществ из неорганических—углекислоты и воды. Появление пигментов у живых существ обеспечивало органическому миру новые широчайшие возможности для существования и дальнейшего развития.

Наукой установлено, что и среди ныне живущих наиболее простых организмов, например, бактерий, есть формы, обладающие пигментами для поглощения световой энергии. Это так называемые пигментные бактерии, окрашенные в зеленый или красный цвет. Они питаются органическими веществами, но наличие у них пигментов позволяет им также улавливать световую энергию и использовать её для усвоения неорганических веществ в качестве дополнительного питания.

В пигментных бактериях, возможно, мы видим подобие тех организмов, которые прокладали первые пути растительной форме жизни.

С появлением пигментов живая материя сделала огромный шаг вперед. У окрашенных организмов стала развиваться способность использовать световую энергию для освобождения, иначе говоря, выщепливания из молекул (мельчайших частиц) воды, кислорода. В природе с этого момента появился выделяемый организмами свободный кислород, которого до этого не знала природа. Кислород стал необходимым условием для жизни.

Водная стихия, по признанию большинства ученых, явилась колыбелью жизни. В ней зародились первичные живые существа, в ней оформилась растительная форма жизни и развивались древнейшие группы растений: бактерии, синезеленые и жгутиковые водоросли. Они представляют как бы вторую ступень в развитии живой материи на земле. От жгутиковых водорослей произошли и новые типы растений: зеленые, бурые, красные водоросли и ряд других, в том числе и низшие формы грибов.

Выход растений из воды на сушу знаменовал собой начало нового, исключительно важного этапа в развитии живого мира.

Все дальнейшее развитие органического мира пошло по пути приспособления к новой и гораздо более сложной среде. На суше растению необходимо было иметь специальные органы для поглощения воды и минеральных веществ из почвы, с одной стороны, и газообразных веществ—углекислоты и кислорода—из атмосферы, с другой.

(Окончание см. в № 67).

Для сельского хозяйства

Коллектив Мытищинского машиностроительного завода (Московская область) оказывает большую помощь труженикам сельского хозяйства. Для перевозки зерна нового урожая овощей и других продуктов в июле выпущено в полтора раза больше автосамосвалов, чем предусматривалось по заданию. Машины отгружены в районы освоения целинных и залежных земель на Северный Кавказ, Украину.

В первой декаде августа завод отправил для сельского хозяйства 145 таких автомобилей.

(ТАСС).

ВСЕСОЮЗНОЕ СОВЕЩАНИЕ РАБОТНИКОВ НАУКИ И ПРАКТИКИ СЕЛЬСКОГО ХОЗЯЙСТВА В ЗАУРАЛЬСКОМ КОЛХОЗЕ

9 августа на совещании работников науки и практики сельского хозяйства (село Мальцево, Курганской области) продолжалось обсуждение доклада тов. Мальцева. Затем началась работа секций. Участники совещания разделились на 7 секций: Западной Сибири, Урала и Зауралья, Центральной Сибири, Казахстана, Юго-Востока РСФСР, Северного Кавказа и Украины и механизации. Секции разрабатывали конкретные предложения для внедрения в сельскохозяйственное производство новой агротехники Т. С. Мальцева применительно к различным почвенно-климатическим зонам страны.

10 августа Всесоюзное совещание работников науки и практики сельского хозяйства, посвященное изучению и распространению методов работы Т. С. Мальцева, закончило свою работу. На заключительном заседании выступили многие ученые и практики. С большим вниманием слушали участники совещания речь директора Поныкинской МТС, Курганской области, тов. Ефремова, профессора Воронежского сельскохозяйственного института тов. Квасникова, заместителя Министра сельского хозяйства РСФСР тов. Федина и других.

На совещании выступили с сообщениями руководители секций. Они доложили участникам совещания выработанные секциями рекомендации и конкретные предложения по изучению и внедрению в производство опыта Т. С. Мальцева.

Затем с заключительным словом выступил т. Мальцев. Т. С. Мальцев сказал, что предстоит много труда, чтобы широко применять новую систему обработки земли в разных районах страны. Докладчик подчеркивал необходимость в каждом отдельном случае учитывать климатические, почвенные и другие природные условия при внедрении предложенных им методов обработки земли, продуманно, творчески, не допуская шаблона, применять новую систему.

Он ответил на многие вопросы, возникшие в ходе совещания, и выразил горячую благодарность партии и правительству за заботу о развитии сельскохозяйственной науки.

Участники Всесоюзного совещания единодушно приняли решение, в котором одобрили научную работу Т. С. Мальцева. Совещание отметило большое научное и практическое значение предложенной тов. Мальцевым агротехники, применение которой позволило получать высокие, устойчивые урожаи.

(ТАСС).

Повысить оперативность руководства

В решении задачи создания изобилия продуктов в нашей стране большая ответственность ложится на работников рыбной промышленности.

Рыбодобыча является ведущей отраслью в нашем районе, поэтому руководителям рыбохозяйственных организаций, рыбартелей и сельских Советов необходимо повседневно руководить организацией труда на лову и вести работу с массами рыбаков за досрочное выполнение государственного плана рыбодобычи.

Далеко еще не так понимают эти задачи руководители рыбартелей Корликовского сельского Совета: «Передовик» (председатель тов. Сигильетов Е. И.) и «Комсомолец» (председатель тов. К. А. Прасин).

Несмотря на то, что наступил решающий период в выполнении государственного плана рыбодобычи, председатели этих колхозов тт. Сигильетов и Прасин работают кампанейски.

Те успехи, которых они достигли в выполнении плана рыбодобычи во втором квартале, заставили успокоиться этих руководителей, и план из пятидневки в пятидневку в этих колхозах снова не выполняется.

Так, за июль месяц по плану колхозу «Комсомолец» нужно было выловить 90 центнеров, а он тридцатью рыбаками добыл лишь 7 центнеров. Колхоз «Передовик» вместо плановых 410 центнеров шестьюдесятью рыбаками выловил только 141 центнер рыбы.

Провал выполнения июльского плана рыбодобычи этими колхозами объясняется отсутствием настоящей организации труда рыбаков, плохой трудовой дисциплиной в бригадах и слабой постановкой социалистического соревнования за успешное выполнение заданий в рыболовецких бригадах и звеньях.

Правления этих колхозов самоустранились от руководства рыбодобычей. Партийная же организация (секретарь тов. Смолин) мало интересуется работой колхоза, не вскрывает недостатков в работе правлений, не наладила по-настоящему массово-разъяснительную работу среди рыбаков, выпустила из поля зрения этот очень важный участок работы.

Успешное выполнение плана рыбодобычи зависит в большей степени от правильного и оперативного руководства правления колхоза рыбодобычей и от организации глубокой, содержательной массово-политической работы среди рыбаков со стороны партийной организации.

Крюков.

Письма в редакцию

В стороне от дела

Комсомольская организация колхоза является верным помощником правления колхоза и партийной организации в борьбе за успешное выполнение государственных планов.

Комсомольцы и молодёжь колхоза «Новая жизнь» самоотверженно трудятся на заготовке кормов, выполняя и перевыполняя дневные задания. Широко развернули агитационно-массовую работу в бригадах, систематически выпускают боевые листки, где отражают успехи передовых членов колхоза и критикуют нерадивых колхозников.

В стороне от дела находится секретарь комсомольской организации тов Барышева. Вместо того, чтобы организовать комсомольцев и молодежь на перевыполнение дневных заданий, она сама не является примером в работе. К боевым листкам, в которых критикуются лодыри и дезорганизаторы колхозного производства, она относится враждебно. Недавно она сорвала два боевых листка, в которых комсомольцы критиковали её за плохое отношение к производственной деятельности колхоза.

Несмотря на то, что на комсомольском собрании обещала взяться за работу по-комсомольски, до сих пор тов. Барышева не сдержала своего слова перед комсомольцами, уронила свой авторитет перед массами, поэтому она не может являться авангардом комсомольцев и молодежи. Комсомольцы возмущаются такой работой секретаря, который кое-как плетется на поводу у молодежи. Работа комсомольской организации ею развалена.

Давно пора райкому комсомола принять самые решительные меры с комсомолкой Барышевой и не держать её до сих пор во главе комсомольской организации.

Сенокосов.

Чуткое отношение

28 июля мне хирург тов. Курков сделал операцию. Состояние мое после операции было очень слабое, так как мне уже 64 года. Но благодаря чуткому отношению ко мне со стороны врача тов. Куркова и всего медицинского персонала, через 15 дней я выписался из больницы и чувствую себя хорошо.

Мне хочется выразить сердечную благодарность медицинскому персоналу райбольницы за чуткое отношение к больным.

Т. Маслов.

Значение и задачи ревизионных комиссий в колхозах

Ревизионная комиссия колхоза является органом, избранным общим собранием членов колхоза, для проверки и контроля всей хозяйственной и финансовой деятельности правления колхоза.

Ревизионная комиссия обязана следить за соблюдением обязательств перед государством, исполнением требований Устава сельскохозяйственной артели, правильностью начисления трудодней колхозникам, за выполнением приходо-расходной сметы, за распределением денежных и натуральных доходов на трудодни, проверять подотчетные лица и давать заключение по годовому отчету.

Таким образом, роль ревизионной комиссии в колхозе, как стража общественной собственности колхоза, очень велика.

Ревизионная комиссия должна всегда стоять на страже законности, в корне пресекать малейшие попытки нарушения Устава сельскохозяйственной артели, не допускать разбазаривания общественной собственности, превыше всего ставить интересы социалистической Родины, всемерно содействовать росту и укреплению своего колхоза и повышению материального благосостояния колхозников

Но ревизионные комиссии многих колхозов плохо относятся к исполнению своих обязанностей.

В рыбартели имени Молотова ревизионная комиссия пустила свою работу на самотек. Вследствие отсутствия контроля только за первую половину 1954 года было растрачено из кассы колхозных средств 4394 рубля. Бывшим председателем колхоза тов. Прасиным не сдано в колхозную кассу со своего подотчета 2826 рублей, а бывшим счетоводом тов. Ляхсиным было растрачено 1180 рублей и т. д.

Не проверяются также и основные средства: материалы, продукты, орудия лова, отсутствует контроль за расходованием средств на производственные нужды колхоза.

Колхоз на 1 июля 1954 г. имеет дебиторской задолженности 62544 рубля.

Нелучше дело обстоит и в рыбартели «8-й съезд Советов». Председатель колхоза тов. Сигильетов незаконно переполучил в 1953-1954 годах 6337 рублей колхозных средств. а бывший счетовод тов. Луговская—4488 рублей.

Из-за плохой постановки учета управленческие расходы за 1954 год составили 18,6 процента к денежным доходам, что является грубейшим нарушением Устава артели. Производственный план по колхозу не выполняется, отсутствует учет за расходованием орудий лова, их износа, а ревизионная комиссия мирится с такими фактами.

Во многих артелях ревизионные комиссии проводят работу от случая к случаю, от одной ревизии до другой. Так работают ревизионные комиссии в колхозах имени Сталина, «Красное знамя» и других.

Во многих колхозах неправильно подходят к выборам членов ревизионной комиссии. Иногда выбирают членами ревизионной комиссии таких лиц, которые несут ответственность за денежные средства, сетематериалы, орудия лова, инвентарь и т. п.—это тормозит в работе комиссии.

Нередки случаи, когда правление колхоза рассматривает ревизионную комиссию как подотчетный себе орган, поэтому дает ей распоряжения, указания и требует отчет в выполнении данных заданий.

Такая практика совершенно неправильна.

В некоторых колхозах ревизионные комиссии по предложению правлений колхозов принимают участие в составлении актов на оприходование имущества, скота и т. п., о списании его по ликвидации и т.д.

Такого рода обязанности несвойственны ревизионным комиссиям, Уставом артели они возлагаются на правления колхозов.

Членами ревизионной комиссии избираются такие люди, которые превыше своего личного ставят интересы колхоза, колхозников, политически грамотные, хозяйственные, честные, заинтересованные в укреплении и росте экономики колхоза. Такая комиссия будет иметь авторитет среди колхозников и правления колхоза, поэтому она способна осуществлять контроль за всей деятельностью правления колхоза.

Как показывает опыт передовых колхозов, большую помощь ревизионной комиссии оказывают комсомольская и партийная организации колхоза. По договоренности с комиссией и в соответствии с планом, комсомольская организация создает контрольные посты, организует проверку трудовой дисциплины в бригаде или в целом по колхозу.

Ревизионные комиссии колхозов должны стать настоящим контрольным органом, строго руководствоваться инструкцией для ревизионных комиссий от 19 апреля 1939 года за № 54-а, вскрывать недостатки в работе правлений колхозов, выявлять нарушителей колхозного производства, бороться с расхитителями колхозных средств, продуктов, материалов, орудий производства и т. д.

Они обязаны проверять своевременность расчетов с организациями и лицами, а также с членами колхоза, не допускать затягивания в этом деле.

Ревизионная комиссия должна являться активным борцом за выполнение производственного плана и приходо-расходной сметы колхоза.

И. Куклин.

Бухгалтер-ревизор рыбакколхозсоюза.

За редактора
В. ТЕРЛЕЕВА.

РД 09116 с. Ларьяк, типография областного управления культуры. Тираж 1000 экз. Заказ 129

Пролетарии всех стран, соединяйтесь!

Стахановец

Орган Ларьякского райкома КПСС и районного Совета депутатов трудящихся, Тюменской области

Год издания XIII
№ 67 (907)
Четверг
19
августа
1954 года
Цена 10 коп.

Государственная ордена Ленина библиотека СССР имени Ленина

17 эшелонов топлива сверх плана

Горняки шахты № 22 треста „Болоховуголь" (Тульская область) встречают День шахтера новыми производственными успехами. С начала года они выдали на-гора 17 эшелонов топлива сверх плана. 12 августа шахта досрочно завершила 8-месячное задание. (ТАСС).

Всемерно укреплять трудовую дисциплину в колхозах

Колхозное хозяйство является многоотраслевым, крупным и механизированным хозяйством. Здесь, как и на государственном предприятии, должен быть строгий порядок, согласованность действий всего коллектива.

Нельзя забывать, что в колхозе труд каждого является частью общего труда. От добросовестного отношения к делу любого члена артели зависит успех всего колхоза, а значит и благосостояние каждой семьи. Чем больше колхозник заработает трудодней, тем больше он сделает для артели, для государства и для себя.

В артели все колхозники заинтересованы в трудовом успехе каждого. Колхоз поощряет передовиков и взыскивает с тех, которые не вырабатывают минимума трудодней, к работе относятся недобросовестно.

Сейчас, когда в колхозной деревне самая страдная пора путины и сенокоса, а на днях наступит уборка урожая, требуется, чтобы каждый колхозник, на каком бы участке производства он ни находился, трудился честно, не считаясь со временем.

В нашем районе имеется немало колхозов, в которых образцово поставлена трудовая дисциплина, весь коллектив работает дружно. В этом отношении примером может служить колхоз имени Молотова (д. Колек-Еган), где председателем тов. Васильев. Правление артели и партийная организация провели большую работу, чтобы поднять сознание колхозников и мобилизовать каждого из них на самоотверженный труд. Колхоз имени Молотова успешно справился с выполнением плана рыбодобычи в 1954 году.

Активно трудятся на производстве члены артели имени Ворошилова (председатель тов. Камин) и др.

К сожалению, в отдельных артелях трудовая дисциплина еще не находится на должной высоте. Имеются колхозники, которые не вырабатывают минимума трудодней, плохо относятся к порученному им делу.

Крайне низкая дисциплина в колхозе «8-й съезд Советов» (д. Пуг-Юг), где председателем колхоза Сигильдетов П. Н. Рыбаки на промыслы выезжают от случая к случаю, не сбавливают всех водоемов, занимаются сбором ягод и т.д. Правление колхоза во главе с председателем тов. Сигильдетовым не требует от колхозников высокой дисциплины труда, так как сам председатель колхоза самоустранился от работы и занимается пьянкой. План рыбодобычи в этом колхозе выполняется неудовлетворительно, плохо подвигается и выполнение плана заготовок кормов.

Не лучше с трудовой дисциплиной дело обстоит и в колхозе имени Калинина. Здесь некоторые колхозники работают по 3—4 часа в день или совсем не выходят на производство. Особенно низка трудовая дисциплина в Лекрысовской сенокосной бригаде, где многие колхозники не вырабатывают дневных норм, бросая производство, уезжают по личным делам. Бригадир тов. Малкин сам не является примером в работе. В благоприятную для заготовки кормов погоду тов. Малкин занимается личным хозяйством или спит, тем самым разлагает трудовую дисциплину у колхозников. По этим причинам срывается график заготовки кормов.

Июньский пленум ЦК КПСС обратил особое внимание на дальнейшее укрепление трудовой дисциплины и повышение производственной деятельности колхозников, что даст возможность обеспечить образцовый уход за посевами, заготовить достаточное количество кормов для общественного животноводства, в сжатые сроки и без потерь провести уборку урожая.

Патриотический долг каждого колхозника—работать честно, с наибольшим напряжением, не жалеть сил для общественного труда. Испытанным средством укрепления трудовой дисциплины в колхозе и повышения производительности труда является вовлечение всех колхозников социалистическое соревнование. Поэтому партийные и комсомольские организации обязаны шире развернуть социалистическое соревнование в колхозной деревне на всех участках общественного производства.

Обязанность сельских партийных и комсомольских организаций — воспитывать у колхозников любовь к труду, к своему колхозу, нетерпимость к нарушителям трудовой дисциплины.

Партийным и комсомольским организациям необходимо в каждом колхозе развернуть широкую агитационно-массовую работу среди трудящихся, шире пропагандировать постановления партии и правительства, направленные на развитие экономики колхозов.

Всемерно укреплять трудовую дисциплину в колхозах.

По Советскому Союзу

Пшенично-пырейные гибриды в колхозах Донбасса

Колхозники сельхозартели имени Жданова, Селидовского района, Сталинской области, осенью прошлого года выписали из главного ботанического сада Академии наук СССР семена пшенично-пырейных гибридов №599 и № 186. Несмотря на засушливое лето, гибрид № 186 дал на каждом колосе в среднем по 56 зерен, тогда как «ОД—3»—всего лишь по 16—20 зерен. Вес колоса этого гибрида оказался в два с половиной раза больше, чем колоса «Одесской—3». Почти такой же урожай получен с посевов гибрида № 599. Оба сорта оказались очень устойчивыми против полегания и невосприимчивыми к различным болезням.

Нынешней осенью опытные посевы пшенично-пырейного гибрида будут расширены. Многие колхозники и специалисты сельского хозяйства привезли семена этой культуры с Всесоюзной сельскохозяйственной выставки.

(ТАСС).

Накануне сезона сахароварения в Латвии

На сахарных заводах Латвийской ССР развернулась подготовка к сезону переработки свеклы нового урожая. На предприятиях завершаются работы по реконструкции отдельных цехов и участков, монтируется новое оборудование.

Сахарные заводы Латвии в нынешнем году по сравнению с прошлым годом увеличивают производство сахарного песка на 6,6 процента, рафинада—на 8,2 процента, патоки—на 4,4 процента. (ТАСС).

Художественная выставка на колхозном току

В красном уголке молотильного тока сельхозартели «Октябрьская победа» Виноградовского района (Закарпатская область), открылась передвижная художественная выставка Закарпатской картинной галереи. Свыше двухсот хлеборобов прослушали лекцию о русском и украинском изобразительном искусстве, ознакомились с репродукциями картин И. Репина, В. Сурикова, И. Левитана, Т. Шевченко.

Передвижная выставка областной картинной галереи в этом году выезжала во многие районы области. Тысячи колхозников прослушали лекции по изобразительному искусству, о жизни и творчестве русских и украинских художников.

(ТАСС).

О возникновении и развитии растительного мира

Родоначальники наземной растительности

Первенцами наземного растительного мира являются так называемые псилофиты, сравнительно недавно открытые наукой. Это были карликовые растения, не имевшие корней, а наиболее простые из них—и стебля с листьями. Обитали они по берегам водоемов или на заболоченных почвах.

Приспосабливаясь к условиям наземной жизни, растения—псилофиты и их потомки завоевывали новые зоны суши. Строение растений значительно усложнилось.

В условиях влажного тропического климата, господствующего в то время на Земле, начали появляться леса из мощных папоротникообразных растений: древовидных плаунов, достигавших высоты 30 метров с диаметром ствола до 2 метров, древовидных хвощей и папоротников. В борьбе за существование они вышли победителями над псилофитами. Эти леса существовали 250—270 миллионов лет тому назад и оставили о себе память в виде мощных залежей каменного угля, которыми сейчас широко пользуется человек.

Вместе с древними папоротникообразными растениями, размножавшимися спорами (спора—одна клетка с ограниченным запасом питательных веществ—орган размножения папоротникообразных и более древних типов растений), встречались также и растения, размножавшиеся семенами. Они положили начало новой группе растений (голосеменных), еще более приспособленных к наземному существованию. Появление растений, размножавшихся семенами, означало новый большой шаг вперед в развитии растительного мира. При помощи семян улучшались условия для продления рода растений.

На смену голосеменным растениям пришли новые, еще более приспособленные к разнообразным условиям наземного существования—цветковые (покрытосеменные) растения. Быстро распространившись, они до наших дней сохраняют господствующее положение на Земле.

Цветковые растения создали новую, несравненно лучшую и разнообразную кормовую базу для животных. Можно определенно утверждать, что целые группы животных, например, плодоядные и семеноядные обезьяны, могли возникнуть и развиваться лишь в окружении цветковых растений. Следовательно, цветковые растения сыграли важную роль в возникновении прямых предков человека.

Цветковые растения дали человеку пищу, одежду, жилище и многое другое, что необходимо для жизни. Овладение тем или иным полезным свойством растительного организма составляло шаг вперед в развитии культуры человека. Известно, что теперь люди пользуются 23 тысячами видов растений. Из них 20 тысяч приходится на цветковые растения.

Культурные растения, созданные человеком, явились высшей ступенью в развитии растительного мира. Сейчас насчитывается примерно 1 500 видов культурных растений, причем все они почти относятся к цветковым растениям.

Растительный мир прошел огромный путь в своем развитии. Живая материя в процессе приспособления к изменяющимся условиям внешней среды непрерывно поднималась на все более и более высокие ступени. До появления человека этот процесс был тесно связан лишь со стихийными природными изменениями геологического или климатического характера. Человек во многом подчинил природу себе, активно вмешался в естественный ход природных явлений в своих интересах.

П. БАРАНОВ.
Член-корреспондент Академии наук СССР.

Больше внимания запросам трудящихся

Огромное внимание уделяет Коммунистическая партия и Советское правительство повышению материального и культурного уровня трудящихся. В связи с этим идет большое жилищное строительство, строительство культурно-бытовых учреждений в нашей стране, расширяется сеть магазинов и т. д.

Далеко еще не все делается в нашем районе для максимального удовлетворения материальных и культурных запросов трудящихся.

До сих пор самым острым и ощутимым является вопрос о жилой площади. Многие трудящиеся райцентра и района не обеспечены жилой площадью, или помещаются в плохо отремонтированных квартирах. Например, рабочие Больше-Тарховского, Ларьякского и Охтеурского рыбучастков живут в большой сгущенности, по несколько семей в одном небольшом доме. Семья бухгалтера Ларьякского рыбоучастка тов. Добрынина, состоящая из 6 человек, около месяца не была обеспечена квартирой, а в настоящий период времени ютится в комнатушке в 5—6 квадратных метров. Семья рыбака Ирова Петра не имеет возможности получить квартиру. Тогда как 20 процентов жилой площади рыбозаводских помещений занимают люди, не работающие в рыбной промышленности.

Многие трудящиеся райцентра также не обеспечены жилой площадью, или занимают помещения, подлежащие списанию.

Например, наборщики издательства газеты «Стахановец», работающие в течение 2-3 лет, до сего времени не обеспечены квартирами.

Исполком районного Совета депутатов трудящихся (председатель тов. Толмачев) на протяжении нескольких лет никак не может решить вопрос об увеличении жилого фонда района.

Нижне-Вартовский рыбозавод является одной из крупнейших организаций в нашем районе. Но условий для удовлетворения культурных запросов трудящихся там не создано.

Дирекция рыбозавода мало придает значения такому важному участку работы. Здесь нет ни красного уголка, ни помещения для библиотеки, хотя при заводском комитете профсоюзов имеется библиотека численностью в 1700 экземпляров. В течение нескольких месяцев ФЗМК рыбозавода просил у директора тов. Смолякова помещение под библиотеку. За этот период времени книги побывали в складе, в бане и снова в складе. Но вот помещение под библиотеку отведено в кабинете секретаря партийной организации тов. Паршукова. Сам же тов. Паршуков переходит в другой, более объёмистый кабинет. В библиотеке 94 читателя. Для того, чтобы выбрать книгу, необходимо потратить очень много времени, так как на площади в 5 квадратных метров библиотекарь разместить книги не может и вынужден сложить их на стол, под стол, на окно.

Общественность рыбозавода с разрешения директора тов. Смолякова решила построить помещение для клуба. Когда помещение вобщем было готово, трест обещал дать киноустановку. Но тов. Смоляков это помещение решил использовать под детский сад, а запросы молодежи были снова отодвинуты на второй план.

Особенно слабо удовлетворяются культурные запросы колхозников. Культурно-просветительные учреждения района работают в целом плохо. Ввиду плохой работы связи колхозники месяцами не видят газет и журналов. Слабо еще поставлена и массово-политическая работа среди колхозного крестьянства. Районная культлодка по своей малочисленности и неорганизованности удовлетворить культурные запросы сельского населения не смогла.

Плохо обстоит дело и с торговлей в районе. В редакцию поступает много писем, в которых трудящиеся рассказывают о грубостях продавцов, о несвоевременном завозе товаров в глубинные торговые отделения, все еще имеются случаи торговли из-под прилавка. При продаже товаров улучшенного ассортимента продавцы разбираются в личностях пайщиков.

Тов. Елисеев в своей заметке пишет о том, что продавец магазина № 3 тов. Васильева в обращении с покупателями груба, белый хлеб продает близким знакомым и т. д. Так, 8 августа продавец Васильева отвечала покупателям, что белого хлеба нет, но тут же свесила несколько булок своим знакомым, подошедшим в это время в магазин.

Товарищи Петрова и Балина пишут, что в магазине № 4 продавались кровати с панцирной сеткой. Несмотря на то, что они в очереди стояли первыми, кроватей не досталось, так как они были взяты более влиятельными людьми, как тов. Безбородовым, тов. Копылопым, а одна кровать, по указанию заведующего торговым отделом тов. Пуртова, была продана учительнице Пестряковой. На вопросы покупателей продавец тов. Лысенко грубо ответила: «Вы здесь не орите, а идите в контору и разбирайтесь с Бусько, потому что кровати проданы по его распоряжению».

Или вот случай. В магазине № 2 (заведующая тов. Шехирева) в понедельник трикотажных юбок и детских платьев уже не было. Но во вторник перед т. Безбородовой на прилавке появились трикотажная юбка, детское платье и детские костюмы.

В Нижне-Вартовском рыбкоопе также наблюдается торговля из-под прилавка, продажа товаров с базы, грубости со стороны продавцов и работников рыбкоопа, в частности со стороны тов. Ведрова. Об этом нам сообщил член ревизионной комиссии тов. Гребнев.

Такие факты не единичны. Об этом знает правление РРПС, но пока что мер к улучшению удовлетворения запросов трудящихся не принято.

Пора руководящим работникам района покончить с бездушным отношением к удовлетворению запросов трудящихся.

В. Алексеева.

Письма в редакцию

ПОРА ОДУМАТЬСЯ

Жителям села Ларьяка очень часто приходится быть невольными свидетелями скандалов и дебошей, устраиваемых Егоровым то на улице, то в семье, то в общественных местах. В его квартире нередко слышен плач детей, жены, который покрывают грубые нецензурные выкрики пьяного главы семьи—Егорова.

Многие жители села и особенно женщины незаслуженно выслушивают угрозы и оскорбления пьяного хулигана. Но, к сожалению, ни один пока еще не обратился в следственные органы и не призвал нарушителя к ответственности.

Органы МВД также не принимают с хулиганом Егоровым никаких мер, что дает ему возможность продолжать истязать жену и детей в семье, дебоширить и нарушать порядок в общественных местах и на улице.

Егоров за дебош и пьянку был изгнан из пяти организаций Ларьяка, в которых он работал.

Не пора ли Егорову одуматься, прекратить дебош и хулиганство и принять образ советского человека?

З. Афонасьева.

Навести порядок

Промартель имени Ленина (председатель тов. Малышкин) на протяжении длительного времени не может наладить нормальный расчет заработной платы.

Балина Р. А. сделала 5 тысяч кирпичей, но долго не могла получить деньги.

Рабочему Симонову присчиталось получить 200 рублей, но он получил только авансом 26 рублей. У товарища Буралова такое же положение.

Рабочие промартели интересуются, когда же их будут рассчитывать нормально?

А. Шарыпов.

На Всесоюзной сельскохозяйственной выставке

15 августа на Всесоюзной сельскохозяйственной выставке началась третья неделя всенародного смотра достижений социалистического хозяйства. Выставка показывает неиссякаемую творческую инициативу народа.

В залах павильона Украины более ста портретов мастеров высоких урожаев и высоко-продуктивного животноводства. Один из стендов рассказывает о методах работы известного мастера высоких урожаев кукурузы Героя Социалистического Труда, лауреата Сталинской премии М. Е. Озерного. Высокие урожаи кукурузы выращивает и его землячка-колхозница Герой Социалистического Труда Е. С. Хобта.

Многие экскурсанты знакомятся с достижениями новатора-льновода звеньевой колхоза имени Сталина, Житомирской области Е. А. Саух, ежегодно получающей высокие урожаи.

Экскурсовод обстоятельно рассказывает о технике возделывания льна в звене Е. А. Саух. Труд звеньевой и ее подруг высоко оплачивается. За два последних года знатный льновод на выработанные трудодни получила 95 центнеров пшеницы, 33 центнера ржи, 131848 рублей деньгами, в том числе дополнительной оплаты и премии более 90 тысяч рублей.

Из павильона в павильон, от стенда к стенду переходят шумливые экскурсанты.

Среди участников выставки много механизаторов, которые умело используют сельскохозяйственную технику, показывают образцы самоотверженного труда. Интересен опыт комбайнера Ильинской МТС Чкаловской области Героя Социалистического труда П. В. Нектова. В прошлом году на комбайне «Сталинец—6» он за 20 рабочих дней намолотил 10054 центнера зерна. За четыре последних года комбайнер сэкономил 80 центнеров горючего—на 10000 рублей.

Всесоюзная сельскохозяйственная выставка—широкая трибуна для обмена опытом. С момента открытия здесь состоялись десятки встреч с передовиками сельского хозяйства всех братских республик. Экскурсанты обстоятельно знакомятся с достижениями передовиков, новой сельскохозяйственной техникой, чтобы, вернувшись домой, выступить борцами за внедрение в производство всего нового, передового.

(ТАСС).

Международный обзор

ПУТЬ К УКРЕПЛЕНИЮ МИРА В ЕВРОПЕ

Обеспечение безопасности европейских стран является в настоящее время одной из важнейших международных проблем. От ее решения зависят судьбы мира не только в Европе, но и во всем мире. Советский Союз указал ясный путь к достижению такого решения этой проблемы, предложив систему коллективной безопасности, основанную на совместных усилиях всех европейских государств в деле защиты мира. Огромное значение Советских предложений, изложенных в ноте от 24 июля нынешнего года, единодушно признают самые широкие круги международной общественности.

4 августа Советский Союз внес новый вклад в борьбу за обеспечение коллективной безопасности в Европе. Он выступил с заявлением, в котором предложил западным державам созвать в августе—сентябре совещание министров иностранных дел четырех держав для подготовки общеевропейского совещания, посвященного вопросам коллективной безопасности в Европе, а также для продолжения обсуждения германской проблемы.

Это советское заявление встречено горячим одобрением всеми миролюбивыми людьми. «Новое советское предложение, —отмечает французская газета «Либерасьон»,—соответствует самым сокровенным надеждам народов Европы». Итальянская газета «Авангп» подчеркивает, что Советский Союз «указал не только путь к общеевропейской коллективной безопасности, но и конкретный метод, расчищающий этот путь. Это—метод непосредственных переговоров за столом совещания министров иностранных дел большой четверки, которое подготовило им почву для общеевропейского совещания».

Новые советские предложения указывают также на возможность ускорения урегулирования германской проблемы. В заявлении от 4 августа Советское правительство предложило западным державам «сделать новые усилия, чтобы договориться в первую очередь по некоторым отдельным вопросам германской проблемы, по которым уже в настоящее время могут быть найдены решения, приемлемые для заинтересованных сторон». Народы всего мира горячо приветствуют это советское начинание. «Огромное большинство французов,—пишет газета «Комба», —за немедленные переговоры». Западно-германская газета «Вестфелише рундшау» призывает «не отклонять предоставившихся возможностей для решения вопросов безопасности Германии».

Идея коллективной безопасности овладевает все более широкими народными массами.

За редактора В. ТЕРЛЕЕВА.

РД 09117 с. Ларьяк типография областного управления культуры. Тираж 1000 экз. Заказ 130

Пролетарии всех стран, соединяйтесь!

Стахановец

Орган Ларьякского райкома КПСС и районного Совета депутатов трудящихся, Тюменской области

Год издания XIII
№ 68 (908)
Воскресенье
22
августа
1954 года
Цена 10 коп.

Навстречу Дню шахтера

Горняки шахты № 6 треста «Углегорскуголь» досрочно перевыполнили годовой план. Производительность труда повысилась на 65 процентов, значительно снижена себестоимость топлива. До конца года передовая шахта Сахалина даст дополнительно не менее 120 эшелонов угля. (ТАСС).

Комсомольцы и молодежь— на заготовку кормов!

Пленьский Пленум Центрального Комитета Коммунистической партии Советского Союза определил насущные и неотложные задачи тружеников сельского хозяйства. Одной из таких задач является создание прочной кормовой базы для общественного животноводства.

Придавая большое значение участию комсомольских организаций и всей сельской молодежи в выполнении мероприятий, намеченных в постановлении пленьского Пленума ЦК КПСС, второй пленум ЦК ВЛКСМ указал, что важнейшей задачей комсомольских организаций колхозов является—самое активное участие комсомольцев и всей сельской молодежи в заготовке кормов.

ЦК ВЛКСМ объявил Всесоюзное социалистическое соревнование на заготовке кормов.

По-боевому трудятся на заготовке грубых и сочных кормов комсомольцы и молодежь колхозов «Новая жизнь», имени Калинина и «Красное знамя».

В колхозе «Новая жизнь» сенокосные бригады в основном состоят из комсомольцев и молодежи. В комсомольско-молодежном звене Николая Нестерова нет ни одного члена, не выполняющего дневные нормы. Успешно ведет заготовку кормов бригада Николая Ильина (колхоз имени Калинина).

Лучшими на заготовке кормов являются Муннова Нина и Руднева Галина из колхоза «Новая жизнь», машинисты-косцы Алташев Александр и Дорджиев Борис, Новосельцев Александр, Новосельцева Любовь из колхоза имени Калинина и другие.

К сожалению, не все еще комсомольские организации района активно включились в выполнение плана заготовки кормов. Многие комсомольские организации не мобилизуют молодежь на борьбу за создание прочной кормовой базы.

Так, Лапчинская комсомольская организация обратилась к комсомольцам и молодежи района с призывом активно включиться в заготовку кормов для общественного животноводства. Однако это обращение самой же Лапчинской комсомольской организацией не выполняется. На заготовке сена принимают участие только 2 комсомольца. План заготовки кормов по колхозу выполняется неудовлетворительно.

Районный комитет комсомола слабо осуществляет контроль за выполнением обязательств комсомольскими организациями. Некоторые комсомольские организации на своих собраниях не обсудили обращения Лапчинских комсомольцев. А комсомольские организации Больше-Ларьякская и Колек-Еганская не знают о таком обращении.

Массово-политической работы среди молодежи, занятой на сенокосе, проводится недостаточно. Часть комсомольцев и молодежи района не охвачена социалистическим соревнованием и даже не знает о Всесоюзном соревновании комсомольцев и молодежи на заготовке кормов.

Такое отношение к заготовке кормов со стороны отдельных комсомольских организаций дальше терпимо быть не может.

Первостепенная обязанность комсомольских организаций—принять самое активное участие в сеноуборке, добиться выполнения и перевыполнения установленных планов по накоплению грубых и сочных кормов в каждом колхозе.

Дело чести каждой комсомольской организации, всех комсомольцев и молодежи—добиться высоких показателей во Всесоюзном социалистическом соревновании на заготовке кормов и этим внести свой вклад в выполнение поставленной партией и правительством задачи крутого подъема сельского хозяйства.

Поход в Чехломей

Впервые в Ларьякской средней школе был организован пионерский поход в укрупненный колхоз «Красная звезда» (Чехломей). Ребята тщательно готовились к походу. Когда все было готово, они отправились в путь. Веселые, радостные уселись в лодку и отчалили от берега. Над рекой разносятся звуки баяна. Хорошо ехать по водной глади, а грести веслами составляет большое удовольствие. Ребятам не скучно, песни и музыка увлекают их.

Проехав километров 10, они выбрали красивое, удобное место, богатое грибами и ягодами. Быстро натянули палатки, развели костер, приготовили пищу. Ужин на свежем воздухе необыкновенно вкусен. После ужина играли в волейбол, расположившись вокруг костра, рассказывали интересные народные сказки.

«Хорошо до рассвета посидеть у костра.
Пионерское наше походное лето
Для ребят золотая пора».

14 августа ребята продолжали путь. Навстречу им попадались лодки с рыбаками или с покосниками.

«Плывут, плывут, плывут
над нами облака,
Зовут, зовут, зовут широкие просторы:
Зеленые поля, широкая река, родимые,
любимые леса,
поля и горы».

Вечером экскурсанты прибыли в Чехломей, натянули палатки на берегу реки. Всю ночь лил дождь, но палатки не промокли.

Утром походовцы отправились в колхоз. Они намерены были помочь колхозникам, но так как трава вымокла, то грести было невозможно.

Поселок Чехломей со всех сторон окружен лесом. Ребята пошли в лес, чтобы ознакомиться с его богатствами.

Здесь очень много интересного и занимательного. Повсюду краснеет брусника и чернеет черника, часто попадаются грибы. А вот след бурого медведя, который, видимо, переплыл реку и ушел вглубь леса.

На сосне дети увидели прыгающего бурундука. Они решили поймать его и привезти в школьный живой уголок. Девочки окружили сосну и оцепили ее платком, намереваясь накрыть бурундука, когда он станет спускаться. Но бурундук оказался изворотливым и не дался им в руки.

Вскоре ребята увидели белку, переплывающую через реку. Они поймали её, но белка изловчилась и выпрыгнула из рук. Опять неудача! Как жаль белочку!

После лесной прогулки участники похода выпустили в колхозе боевой листок. В нем они отразили основные задачи, стоящие перед колхозом, показали лучших людей колхоза.

Вечером в правлении колхоза было оживление. Боевой листок и ларьякские гости привлекли внимание колхозников. Гости пели и танцевали, и долго еще раздавались звуки баяна над поселком Чехломей. Поздно вечером экскурсанты вернулись в свой лагерь.

16 августа рано утром снялись с привала и выехали в обратный путь. В дороге ребят застал дождь, но они говорят:

«Никакие преграды не страшны нам в пути,
Если дождик пойдет, мы и дождику рады,
Если ветер—нам легче идти».

В этом походе пионеры многое узнали о жизни колхозников-нацоналов. На уроках географии ребята слышали, что при царском строе ханты вели кочевой образ жизни и жили в грязных холодных чумах. А здесь дети увидели, что сейчас ханты живут в новых светлых домах. Многие колхозники имеют огородные участки, имеют своих коров. Колхоз впервые посеял овес, который дал хорошие всходы. Дети воочию убедились, что благодаря заботе партии и правительства наш отсталый в прошлом край быстро возрождается.

Г. Н. ТАРАКАНОВА,
Старшая пионервожатая Ларьякской средней школы.

Лучшая бригада

В колхозе имени Калинина по праву лучшей бригадой на заготовке кормов для общественного животноводства является бригада, руководимая Ильиным Николаем.

В этой бригаде 16 человек, трудовая дисциплина хорошая, установлен правильный распорядок дня, поэтому нет такого члена бригады, который бы не выполнял дневной нормы выработки. А большинство из них выполняют дневные задания на 150 и более процентов.

Бригадир тов. Ильин является хорошим примером для членов бригады. Дневные задания по заготовке кормов он значительно перевыполняет, своевременно обеспечивает колхозников всем необходимым на месте заготовки кормов, поэтому члены его бригады не выезжают в деревню.

Три сенокосилки, которые находятся в распоряжении бригады, используются в полную силу. Лучшими косцами являются Алташев Александр и Дорджиев Борис.

По колхозу заготовлено 2000 центнеров сплоса, большая доля которого падает на бригаду Ильина Николая. В дождливые дни, когда невозможно заниматься заготовкой сена, вся бригада дружно выходит на закладку сплоса.

В колхозе имени Калинина создано пять бригад по заготовке кормов. Первое место в социалистическом соревновании занимает бригада тов. Ильина.

А. ЩИННИКОВА.

Коротко по району

✱Колхозники колхоза «Красное знамя» (председатель комсода тов. Пономарев В. П., займоуполномоченный тов. Кусенов Т. К.) полностью рассчитались по подписке на Государственный заем развития народного хозяйства СССР (выпуск 1954 года).

Рассчитались полностью с государством по подписке на заем и неорганизованное население с. Нижне-Вартовского.

Все подписчики на заем получили облигации.

✱Колхоз имени Калинина (председатель колхоза тов. Винокуров В. Н.) первым в районе приступил к севу озимых.

✱Колхоз имени Ворошилова (председатель тов. Г. Н. Кампи) за последнюю пятидневку выполнил план рыбодобычи на 173,3 процента.

Соревнование комбайнеров

Хороших результатов в соревновании за высокие темпы уборки урожая добивается в Украинской МТС (Восточно-Казахстанская область) водитель самоходного комбайна Александр Фесик. В колхозе имени Ленина Таврического района он убирает ежедневно до двадцати гектаров ржи и намолачивает почти до двух тысяч пудов зерна.

По 1200—1800 пудов зерна в день намолачивают водители комбайнов Жданов и Карашнлов из Больше-Нарымской МТС.

* * *

Механизаторы Баксанской и Кишпекской МТС обслуживающие колхозы Баксанского района—одного из крупнейших зерновых районов Кабардинской АССР, — значительно раньше прошлогоднего завершили уборку озимых и яровых колосовых культур. На станцпях нет ни одного водителя, не выполняющего нормы. Первое место в соревновании механизаторов завоевал комбайнер Баксанской МТС тов. Шаов.

(ТАСС).

СЕВ ОЗИМЫХ

В Белоруссии засеяли озимыми первые сто тысяч гектаров земель. Повсеместно сев ведется по хорошо обработанным и удобренным парам ускорядным и перекрестным способами.

На 60 тысяч гектаров расширяются нынче посевы озимой пшеницы. Ряд колхозов Гродненской и других областей высевают пшенично-пырейный гибрид № 599, который в условиях Белоруссии дает высокий урожай.

* * *

После обильных дождей в большинстве районов Ворошиловоградской области полным ходом развернулся сев озимых. Колхозы широко внедряют приемы передовой агротехники.

(ТАСС).

Беседы на естественно-научные темы

Новые породы сельскохозяйственных животных, созданные на основе мичуринского учения

Профессор Е. БОРИСЕНКО

Передовая мичуринская биологическая наука учит не только использовать богатства природы, но и умножать их, создавать более совершенные формы и сорта растений, новые породы животных. Разработка больших теоретических вопросов в неразрывной связи с сельскохозяйственным производством—отличная черта мичуринского метода в науке.

И. В. Мичурин первый вскрыл истинные причины изменчивости растительных форм, своими исследованиями практически доказал, что человек может не только изменять существующие, но и создавать новые, более совершенные сорта растений и породы животных. Не отказываясь от использования того что, стихийно получается в природных условиях, мичуринская биология пользуется методом целеустремленного и направленного изменения наследственных признаков у растений и животных. «При вмешательстве человека,—писал И. В. Мичурин,—является возможным **вынудить** каждую форму животного или растения **более быстро изменяться и** притом **в сторону, желательную человеку**».

Советские ученые и передовики колхозного и совхозного производства проводят большую работу по качественному улучшению имеющихся и созданию новых высокопродуктивных пород сельскохозяйственных животных.

Выдающееся значение для советской зоотехнической науки и практики имеют работы крупнейшего русского ученого—академика М. Ф. Иванова. Он один из первых разработал научные основы племенного дела и выведения новых пород животных. М. Ф. Иванов за сравнительно короткий срок создал всем известную лучшую отечественную породу свиней—украинскую белую степную, вывел новую высокоценную асканийскую породу тонкорунных овец.

Научное наследство академика Иванова имеет огромное значение в деле создания многих новых пород различных видов сельскохозяйственных животных. За последние пятнадцать—двадцать лет совхозы и колхозы получили шесть новых пород крупного рогатого скота, тринадцать пород тонкорунных и полутонкорунных овец, семь пород свиней и восемь пород лошадей.

Работники Костромского государственного племенного рассадника создали выдающиеся по своей молочной продуктивности отечественную породу крупного рогатого скота—костромскую. Они добились этого скрещиванием местного скота со швицкой и альгаузской породами и последующей упорной работой по усовершенствованию полученных помесных животных правильным воспитанием молодняка, отбором и подбором племенных животных. Лучшее стадо новой породы, созданное Героем Социалистического Труда, лауреатом Сталинской премии С. И. Штейманом, находится в племенном совхозе «Караваево». Оно обладает непревзойденными показателями молочной продуктивности. Средний годовой удой на корову в этом хозяйстве составляет 6.400 килограммов.

Высокой молочной продуктивностью обладают новые отечественные породы крупного рогатого скота, как сычевская, алатаузская и лебединская.

Скрещивание местного с другими породами, систематический отбор, обильное кормление, правильное содержание животных позволили создать ценные породы скота мясо-молочного направления—курганскую и казахскую белоголовую.

Большая работа проведена работниками науки и социалистического животноводства по выведению новых пород овец. Лучшая порода тонкорунных овец—асканийская, созданная из местных мериносов Украины и овец породы рамбулье, дает большое количество высококачественной шерсти. Так, от барана этой породы № 882 настриг шерсти за год составил 29,4 кг, что является выдающимся рекордом. К этому же типу овец можно отнести и кавказскую породу, созданную из местных мериносовых овец лауреатом Сталинской премии зоотехником К. Д. Филянским. Животные этой породы характеризуются большим весом (баран весит 100—120 кг) и большими настригами шерсти.

Улучшение тонкорунного овцеводства в Западной Сибири, на Алтае и в Омской области издавна шло путем скрещивания местных тонкорунных овец с овцами рамбулье, а затем с кавказскими и частично с австралийскими мериносами. И эта работа увенчалась успехом. Она закончилась созданием еще одной породы тонкорунных овец--алтайской. При ее выведении большое внимание уделялось не только получению высокой шерстяной продуктивности, но и закалке, приспособленности животных к суровым условиям Сибири.

Не менее ценными породами овец являются казахская тонкорунная, куйбышевская, горьковская, грузинская и другие.

Большие успехи достигнуты в последние годы советскими коневодами в деле выведения новых пород лошадей, наиболее ценными из которых являются владимирская, буденновская и терская.

При выведении новых пород пользуются скрещиванием не только разных пород, относящихся к одному и тому же виду, но и гибридизацией, то есть скрещиванием животных разных видов. Так, гибридизацией овец мясо-шерстной тонкорунной породы с диким бараном—архаром, создана ценная порода казахских архаро-мериносов, представляющих собой крупных животных с тонкой однородной шерстью и хорошо приспособленных к высокогорным пастбищам.

Таков неполный перечень новых отечественных пород сельскохозяйственных животных, созданных на основе мичуринского учения работниками науки в содружестве с передовиками социалистического животноводства.

Все это свидетельствует о могуществе человека в деле изменения и преобразования живой природы, опровергает антинаучные, религиозные измышления о неизменяемости животных, якобы созданных богом.

Познавая законы природы, законы наследственности и ее изменчивости, человек все больше и больше овладевает природой, управляет эволюцией животных и растений, их наследственностью. Советские ученые и практики изменяют в нужную сторону имеющиеся породы сельскохозяйственных животных и создают новые более совершенные формы животных, отвечающих требованиям крупного социалистического сельскохозяйственного производства.

Письмо в редакцию

Навести порядок

Нижне-Вартовский рыбозавод не перечислил своевременно Ларьякской сберкассе 4005 рублей, поэтому рабочие и служащие Ларьякского рыбоучастка до сих пор не получили облигаций и не имели возможности участвовать в тираже займа 1953 г. Позднее деньги рыбозавод перечислил. Наконец была выслана и доверенность, но требования до сих пор нет.

Неужели рабочие и служащие Ларьякского рыбоучастка будут лишены возможности участвовать и во втором тираже?

Добрынин.

Бухгалтер Ларьякского участка.

В странах народной демократии

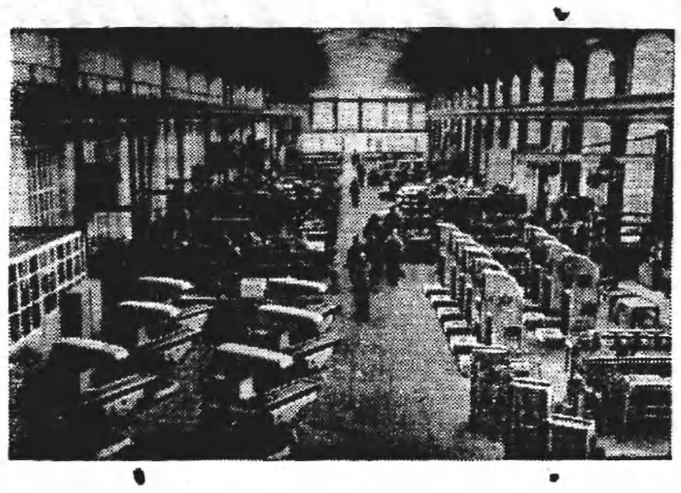

Станкостроительные предприятия Германской Демократической Республики выпускают различные типы металлорежущих станков. Фрезерные станки изготовляет завод в городе Карл-Марксштадте.

На снимке: в одном из цехов завода.

Фото Центральбильд.

Пресс-клише ТАСС.

Развитие сельскохозяйственной кооперации в Болгарии

За годы народно-демократического строя в Болгарии создано свыше 2700 трудовых кооперативно--земледельческих хозяйств (ТКЗХ), объединивших около 570 тысяч хозяйств. Таким образом свыше 60,5 процента обрабатываемой земли в Болгарии кооперировано, а в ряде округов процент кооперативной земли достиг 75—95 процентов.

Средние урожаи, полученные в ТКЗХ в прошлом году, были выше, чем у крестьян-единоличников: по пшенице—на 21,7 процента, по подсолнечнику—на 30,8 процента, по хлопку—на 32 процента и т. д.

Укрепление трудовых кооперативно-земледельческих хозяйств значительно увеличило доходы их членов. Десятки ТКЗХ становятся хозяйствами миллионерами.

Забота народного правительства Китая о здоровье трудящихся

Агентство Синьхуа передало статью пекинской газеты «Гуньженьжибао» о медицинском обслуживании китайских трудящихся.

Наряду с развитием производства, говорится в статье, народное государство уделяет также особое внимание расширению сети медицинского обслуживания на предприятиях.

При предприятиях 11 отраслей промышленности Китая работают 271 больница на 28 тысяч коек, 32 туберкулёзных диспансера, 1800 поликлиник, 292 медицинских пункта, 5 родильных домов, 177 пунктов охраны здоровья матери и ребенка и 165 санаториев на 13942 места.

Почти во всех уездах страны созданы медицинские пункты для обслуживания крестьян.

Подготовка к организации областных сельскохозяйственных выставок в Албании

Заместитель министра сельского хозяйства Албании Чатьо Ташко сообщил, что передовое крестьянство Албании активно готовится к участию в сельскохозяйственных выставках, которые будут организованы во всех областных центрах страны в октябре и ноябре текущего года.

На организацию сельскохозяйственных выставок государство ассигнует один миллион леков. Чатьо Ташко указал, что при организации выставок будет использован советский опыт. Вернувшиеся недавно из Советского Союза члены албанской делегации выступят перед трудящимися и работниками сельского хозяйства с докладами о замечательных достижениях социалистического хозяйства, получивших яркое отражение на Всесоюзной сельскохозяйственной выставке.

Новый хлопкоочистительный завод в Румынии

В городе Чульница состоялся торжественный митинг крупнейшего в Румынии хлопкоочистительного завода «Республика». (ТАСС).

За редактора В. ТЕРЛЕЕВА.

РД 09118 с. Ларьяк типография областного управления культуры. Тираж 1000 экз. Заказ 131

Пролетарии всех стран, соединяйтесь!

Стахановец

Орган Ларьякского райкома КПСС и районного Совета депутатов трудящихся, Тюменской области

Год издания XIII
№ 69 (909)
Воскресенье
26
августа
1954 года
Цена 10 коп.

Передовые обработчики рыбы

Победителями социалистического соревнования на обработке рыбы в Ларьякском рыбоучастке за июль месяц являются Паландер Анна, выполнившая июльский план на 141 процент и Таску Елизавета, июльский план по обработке рыбы выполнила на 153 процента.

В августе месяце передовики обработки рыбы темпов своих не снизили.

ПРЕОДОЛЕТЬ ОТСТАВАНИЕ В ЗАГОТОВКЕ КОРМОВ

Июньский пленум ЦК КПСС поставил перед колхозами важные и неотложные задачи —обеспечение общественного поголовья скота достаточным количеством кормов и создание сытой и теплой зимовки для общественного скота.

Но не все еще руководители колхозов поняли важность задач, поставленных перед ними партией и правительством и плохо организуют труд на сенозаготовках. Прошло уже более полутора месяцев, как начались сеноуборочные работы, и скоро начнется стойловый период, а многие колхозы не выполнили и третьей части намеченного плана накопления кормов. В районе нет ни одного колхоза, о котором можно было бы сказать, что он успешно справляется с выполнением планов создания сытой теплой зимовки для общественного скота.

Особенно плохо обстоит дело с сенокошением, ремонтом старых и строительством новых животноводческих помещений в колхозах «Ударник 2-й пятилетки» (председатель Сигильетов В. Н.), «8-й съезд Советов» (председатель Сигильетов П.П.), «Новая жизнь» (председатель Сухушин Ф. А.), «Коммунист» (председатель тов. Безматерных) и «Красная звезда» (председатель т. Иванов).

В этих колхозах не используются все возможности, царит большая медлительность, работа на сеноуборке ведется не в полную силу, неорганизованно и зачастую пущена на самотек.

Председатель колхоза «Ударник 2-й пятилетки» Сигильетов В. Н. совершенно потерял чувство ответственности за порученное дело и самоустранился от руководства колхозом. Он мало интересуется колхозными делами, почти не бывает на сенокосе, слабо руководит животноводством и звероводством.

В такое горячее время, когда необходимо непосредственное руководство председателя колхоза заготовками кормов, тов. Сигильетов позволил себе находиться в Ларьяке около двух недель, тогда как трудовая дисциплина в колхозе низка, колхозники на заготовку кормов выезжают поздно утром, и возвращаются с лугов рано вечером. Хуже того, сам председатель колхоза тов. Сигильетов занимается пьянкой.

Между тем колхозное стадо пастухом не обеспечено, поэтому не налажена своевременная дойка коров, уход за посевами организован из рук вон плохо, животноводческие помещения не ремонтируются, звероферма зачастую остается без кормов.

Партийная организация этого колхоза слабо ведет борьбу за выполнение задач, поставленных перед колхозом партией и правительством, мало оказывает помощи правлению колхоза в организации труда во всех отраслях колхозного производства.

Вследствие всего этого план накопления грубых и сочных кормов выполнен по этому колхозу только на 13,7 процента.

Крайне низка трудовая дисциплина на сенозаготовках и в колхозе «Красная звезда» (председатель тов. Иванов). Колхозники самовольно, без всяких, причин уходят с работы, поздно являются на сенокос. Поэтому с заготовкой сена здесь дело обстоит также неудовлетворительно.

Правления колхозов «Ударник 2-й пятилетки» и «Красная звезда» не принимают мер по налаживанию трудовой дисциплины, слабо занимаются организацией труда на сенозаготовках и мало уделяют внимания вопросу воспитания колхозников.

Такое отношение правлений и председателей колхозов к сенозаготовкам дальше терпимо быть не может.

Сейчас идет решающий период заготовки кормов. Чтобы преодолеть отставание и полностью обеспечить животноводство доброкачественными кормами, нужно прежде всего перестроить руководство сенокошением и силосованием, правильно организовать труд колхозников, умело расставить силы и средства.

Партийные организации должны помочь правлениям колхозов усилить политико-массовую работу среди сенокосинков, повседневно руководить социалистическим соревнованием, добиваясь выполнения и перевыполнения норм выработки каждым колхозником.

В колхозах района создалось тревожное положение с заготовкой кормов. Преодолеть отставание в сенокошении и силосовании, обеспечить общественному скоту сытую зимовку—вот чего должны добиваться партийные организации, правления и председатели колхозов и все труженики сельского хозяйства.

Общественность района должна оказать колхозам практическую помощь особенно сейчас, когда идет борьба за осуществление постановления Июньского Пленума ЦК КПСС. В успешном осуществлении этого постановления должны принять активное участие все трудящиеся нашего района.

По Советскому Союзу

* * *

На Всесоюзной сельскохозяйственной выставке

Кипы мягкой белой шерсти можно увидеть на стендах многих павильонов выставки. Это продукция советского тонкорунного овцеводства. Широко представлена эта отрасль в павильоне «Овцеводство». Экскурсанты знакомятся здесь с опытом передовых хозяйств, встречаются со знатными людьми, осматривают фермы.

На одном из стендов павильона приводятся цифры, напоминающие, что в 1951—1955 годах в нашей стране должно увеличиться производство шерсти в целом в 2—2,5 раза, а тонкой—в 4—4,5 раза. Поголовье овец должно возрасти более чем на 60 процентов. Осуществляя эту задачу, передовые колхозы и совхозы добились хороших результатов по разведению тонкорунных овец. Основную массу составляют овцы породы «советский мериное».

В павильоне «Овцеводство» экскурсанты по-долгу останавливаются у стенда Ремонтненского района, Ростовской области, где насчитывается свыше 164 тысяч овец породы «советский мериное». За последние два года настриг шерсти с каждой овцы составляет в среднем 5,3 килограмма. Передовые хозяйства получают от лучших баранов 20—22 килограммои шерсти, а от маток—12—15 килограммов руна.

Участниками Всесоюзной сельскохозяйственной выставки являются сотни передовиков овцеводстза. С одним из них—старшим чабаном совхоза «Большевик». Ставропольского края М. Задорожным встретились экскурсанты-овцеводы из восьми областей.

Знатный чабан рассказал о своем опыте получения высокого настрига шерсти от тонкорунных овец. Больше двух десятков лет выращивает он в совхозе высокопродуктивную «кавказскую» породу овец. В 1952—1953 годах в отаре в 200 голов с каждого барана настригалось по 15 килограммов шерсти, а с каждой овцы—по 12 килограммов.

На манеже тов. Задорожный показал выращенных им животных. Овцеводы с интересом рассматривали рекордиста выставки по группе кавказской породы—оарана весом в 132 килограмма. За один настриг он дал 20 килограммов шерсти. Некоторые пробовали наощупь густую тончайшую шерсть. Она настолько длинна, что в ней утопает рука.

Много вопросов задали чабану экскурсанты из Казахстана и других республик и областей.

—Конечно, показатели наши неплохие,—сказал он,—но останавливаться на достигнутом мы не собираемся. Нашими соседями по овцеводческой ферме являются чабаны украинского опытного хозяйства «Аскания—нова». Замечательных животных демонстрируют они на выставке. Живой вес некоторых баранов достигает 166 килограммов, а у нас только 148. По возвращении в совхоз будем добиваться еще более высокого веса животных, еще большего настрига шерсти.

* * *

С большим успехом в конференц-зале выставки 19 августа прошла лекция директора подмосковной Мытищинской МТС тов. Акулинина, который рассказал об опыте механизации возделывания картофеля и овощей квадратно-гнездовым и квадратным способами.

(ТАСС).

По нашему району

◆ ◆ ◆

ОБЩЕСТВЕННОСТЬ ПОМОГАЕТ КОЛХОЗУ

Выполняя постановление ЦК КПСС и Совета Министров СССР о заготовке кормов для общественного животноводства, общественность села Охтеурья оказывает значительную помощь колхозу имени Сталина.

Силами общественности было заготовлено много веточного корма, заложено силоса. А на днях состоялся воскресник по оказанию помощи колхозу имени Сталина в заготовке сена.

Активное участие в воскреснике приняли рабочие рыбкомбината. Силами общественности в этот день было заготовлено свыше 300 центнеров сена.

Н. Елисеев.

Агитаторы на путине

Хорошо налажена агитационно-массовая работа в Ларьякском рыбоучастке среди рыбаков гослова и рабочих рыбообрабатывающего цеха.

Агитатор тов. Рединульцева ведёт систематически политико-массовую работу среди обработчиков рыбы. Все рабочие хорошо ознакомлены с постановлением июньского Пленума ЦК КПСС, проводятся читки газет, беседы о международном положении.

Среди рыбаков гослова агитационно-массовую работу проводит агитатор тов. Конрад. Он провел беседы на темы: «Настойчиво внедрять передовой опыт производства», «В интересах укрепления мира и ослабления международной напряжённости» и другие. С рыбаками тов. Конрад проводит громкие читки, постоянно держит рыбаков в курсе последних событий.

В свободное от работы время рыбаки занимаются игрой в шахматы, в домино, читают художественную литературу. Они прочитали книги «Наша великая Родина», «Польская новелла», «Старая крепость» и другие.

Партийная организация систематически снабжает необходимым материалом, инструктирует и направляет работу агитаторов.

К. БУТАКОВА.
Секретарь партийной организации Ларьякского рыбоучастка

УВЕЛИЧИТЬ СДАЧУ МОЛОКА

Несмотря на то, что в колхозах района сейчас надои молока самые высокие по сравнению с другими месяцами года, план молокопоставок выполняется колхозами крайне неудовлетворительно.

Лучших результатов в выполнении плана молокопоставок государству добился колхоз имени Калинина, который выполнил план сдачи молока на 87,7 процента.

Но многие колхозы из месяца в месяц не выполняют план по сдаче молока. Так, колхоз «Новая жизнь» выполнил годовой план молокопоставок лишь на 47 процентов, колхоз «Красное знамя»—на 57,7 процента к годовому плану.

По вине директора маслозавода Фадеева в д. Больше-Тархово до сих пор не открыт пункт по приемке молока.

Работникам маслозавода и правлениям колхозов следует шире развернуть массово-разъяснительную работу среди населения, тем самым добиться досрочного выполнения плана молокопоставок.

М. Симова.

ОСВОЕНИЕ ЦЕЛИННЫХ И ЗАЛЕЖНЫХ ЗЕМЕЛЬ —ВСЕНАРОДНАЯ ЗАДАЧА

Беседы с заместителем министра сельского хозяйства СССР тов. П. С. Кучумовым

В постановлении Пленума ЦК КПСС «О дальнейшем увеличении производства зерна в стране и об освоении целинных и залежных земель» разработана конкретная программа резкого увеличения производства зерна, как основы всего сельскохозяйственного производства. Партия и правительство предложили всемерно развивать зерновое хозяйство и особенно увеличивать производство наиболее ценной продовольственной культуры—пшеницы. Вместе с тем поставлена задача—в ближайшее время значительно увеличить урожайность технических культур: хлопчатника, сахарной свеклы, льна—долгунца, масличных культур, развивать садоводство и виноградарство.

Работникам сельского хозяйства предстоит в течение 1954—1955 годов освоить 13 миллионов гектаров целинных и залежных земель в районах Казахстана, Сибири, Урала, Поволжья и частично в районах Северного Кавказа. Только в одном Казахстане будет освоено под посев зерновых культур в 1954—1955 годах 6,3 миллиона гектаров целинных и залежных земель. По размерам посевных площадей под пшеницей Казахстан догонит Украину. На новых землях организуются 125 новых крупных зерносовхозов. Они должны освоить под посевы зерновых культур 4,3 миллиона плодородных земель.

Увеличение посевных площадей под зерновые культуры на несколько миллионов гектаров имеет огромное значение. Чем больше страна будет производить зерна, тем больше будет не только хлеба, но и мяса, масла и других продуктов животноводства. Освоение целинных и залежных земель должно обеспечить получение уже в 1955 году дополнительно более миллиарда пудов зерна.

Коммунистическая партия и Советское правительство вооружают сельское хозяйство всем необходимым. В прошлом году оно получило 139 тысяч тракторов общего назначения в переводе на пятнадцатисильные, 18 тысяч пропашных тракторов, 41 тысячу зерновых комбайнов, 69 тысяч грузовых автомобилей и много других сельскохозяйственных машин. В этом году в районы освоения новых земель будет направлено 120 тысяч тракторов в пятнадцатисильном исчислении, 10 тысяч комбайнов и большое количество тракторных плугов, сеялок, тяжелых дисковых борон, культиваторов и т. д. Здесь широко развернется строительство ремонтных мастерских, сараев и навесов для хранения машин, животноводческих помещений, а также строительство жилых домов и культурно-бытовых учреждений.

Целинные и старозалежные земли наиболее плодородны. Некоторые колхозы и совхозы уже используют их под посевы твердой яровой пшеницы и проса. Урожаи этих ценных культур по пласту целины и старых залежей, как показывают данные опытов научных учреждений и практика колхозов и совхозов, в полтора—два раза выше, чем по мягким землям.

Так, совхоз «Петропавловский» Челябинской области получил в 1953 году с площади 19 тысяч гектаров, в том числе с 10 тысяч вновь освоенных за последние годы земель, по 22 центнера пшеницы с гектара. Некоторые колхозы Прпуральского района, Западно-Казахстанской области, благодаря освоению целинных и залежных земель увеличили сбор зерна в сравнении с соседними колхозами (которые не использовали целинные земли) на 30—40 процентов. В колхозах имени Сталина, имени Буденного и других, применявших более высокую агротехнику, с отдельных участков целины и залежи получили до 18—20 центнеров яровой пшеницы с гектара, а проса—до 25—28 центнеров.

Успешное решение важнейшей задачи по освоению целинных и залежных земель во многом будет зависеть от правильного подбора и посылки в районы освоения новых земель квалифицированных руководящих, инженерно-технических, агрономических и механизаторских кадров. Надо с участием специалистов, научных работников, опытных колхозников и рабочих совхозов, хорошо знающих данные земли, отвести участки для посева, укомплектовать и обеспечить всем необходимым тракторные бригады и специальные отряды для работы на отдаленных от МТС участках, значительно расширить подготовку кадров за счет своих резервов.

В целях повышения материальной заинтересованности колхозов, колхозников и работников МТС Пленум рекомендовал колхозам выдать по решению общих собраний работникам полеводческих и тракторных бригад дополнительную оплату в размере до 30 процентов урожая, собранного сверх установленного планового задания по урожайности со всей площади посева на новых землях. Рекомендовано также выдать колхозникам авансом на трудодни примерно до 25 процентов денежных средств, поступающих от реализации зерна, сданного государству по обязательным поставкам и в порядке закупок, с посевных площадей вновь осваиваемых земель.

Освоение 13 миллионов гектаров целинных и залежных земель является началом больших общегосударственных работ по вовлечению обширных массивов неиспользуемых земель для увеличения производства зерна и других сельскохозяйственных продуктов. На решение важной общенародной задачи широко поднялись трудящиеся, и в первую очередь молодежь, всех областей и республик Советского Союза. Все это убедительно свидетельствует о том, что советские люди горячо поддерживают мероприятия партии и правительства по дальнейшему подъему сельского хозяйства.

Преодолеть позорное отставание в рыбодобыче

Колхоз «Коммунист» (председатель колхоза тов. Безматерных, позорно проваливает августовский план рыбодобычи. В августе месяце рыбаки этого колхоза должны были выловить по плану 500 центнеров, но на 20 августа выловлено всего только 117 центнеров, то есть августовский план рыбодобычи выполнен на 23,4 процента.

Возможности для выполнения плана рыбодобычи имеются все. Об этом говорит такой факт, что во второй декаде августа звено, руководимое Спгильетовым Николаем Степановичем, за одни сутки добыло и сдало 7 центнеров первосортной рыбы.

Между тем остальные звенья этого колхоза добывают в день по 30—40 килограммов.

Главной причиной провала плана является то, что бригадир рыбодобычи Сигпльетов Федор Семенович и в целом правление колхоза слабо руководят рыбодобычей. Бригадир лова тов. Спгильетов непосредственно участвует в работе звена на лову, но в остальных звеньях бывает очень редко, не контролирует рыбаков на лову, слабо организует работу и совершенно не занимается изысканием новых мест добычи рыбы.

Бригадир лова обязан знать, чем занимаются рыбаки каждого звена, как они организовали лов на различных рыбопромыслах общего назначения в переводе на пятнадцатисильные, 18 тысяч пропашных тракторов, 41 тысячу зерновых комбайнов, 69 тысяч грузовых автомобилей и много других сельскохозяйственных машин. В этом году в районы освоения новых земель будет направлено 120 тысяч тракторов в пятнадцатисильном исчислении, 10 тысяч комбайнов и большое количество тракторных плугов, сеялок, тяжелых дисковых борон, культиваторов и т. д. Здесь широко развернется строительство ремонтных мастерских, сараев и навесов для хранения машин, животноводческих помещений, а также строительство жилых домов и культурно-бытовых учреждений.

Целинные и старозалежные земли наиболее плодородны. Некоторые колхозы и совхозы уже используют их под посевы твердой яровой пшеницы и проса. Урожаи этих ценных культур по пласту целины и старых залежей, как показывают данные опытов научных учреждений и практика колхозов и совхозов, в полтора—два раза выше, чем по мягким землям.

Так, совхоз «Петропавловский» Челябинской области получил в 1953 году с площади 19 тысяч гектаров, в том числе с 10 тысяч вновь освоенных за последние годы земель, по 22 центнера пшеницы с гектара. Некоторые колхозы Прпуральского района, Западно-Казахстанской области, благодаря освоению целинных и залежных земель увеличили сбор зерна в сравнении с соседними колхозами (которые не использовали целинные земли) на 30—40 процентов. В колхозах имени Сталина, имени Буденного и других, применявших более высокую агротехнику, с отдельных участков целины и залежи получили до 18—20 центнеров яровой пшеницы с гектара, а проса—до 25—28 центнеров.

Успешное решение важнейшей задачи по освоению целинных и залежных земель во многом будет зависеть от правильного подбора и посылки в районы освоения новых земель квалифицированных руководящих, инженерно-технических, агрономических и механизаторских кадров. Надо с участием специалистов, научных работников, опытных колхозников и рабочих совхозов, хорошо знающих данные земли, отвести участки для посева, укомплектовать и обеспечить всем необходимым тракторные бригады и специальные отряды для работы на отдаленных от МТС участках, значительно расширить подготовку кадров за счет своих резервов.

В целях повышения материальной заинтересованности колхозов, колхозников и работников МТС Пленум рекомендовал колхозам выдать по решению общих собраний работникам полеводческих и тракторных бригад дополнительную оплату в размере до 30 процентов урожая, собранного сверх установленного планового задания по урожайности со всей площади посева на новых землях. Рекомендовано также выдать колхозникам авансом на трудодни примерно до 25 процентов денежных средств, поступающих от реализации зерна, сданного государству по обязательным поставкам и в порядке закупок, с посевных площадей вновь осваиваемых земель.

Освоение 13 миллионов гектаров целинных и залежных земель является началом больших общегосударственных работ по вовлечению обширных массивов неиспользуемых земель для увеличения производства зерна и других сельскохозяйственных продуктов. На решение важной общенародной задачи широко поднялись трудящиеся, и в первую очередь молодежь, всех областей и республик Советского Союза. Все это убедительно свидетельствует о том, что советские люди горячо поддерживают мероприятия партии и правительства по дальнейшему подъему сельского хозяйства.

Международный обзор

Смертельная угроза безопасности Франции

На 28 августа в Национальном Собрании Франции назначено обсуждение договора шести западноевропейских государств (Франции, Италии, Бельгии, Голландии, Люксембурга и Западной Германии) о так называемом «европейском оборонительном сообществе», призванном, как известно, восстановить в Западной Германии гитлеровскую военную машину. Правящие круги США, заинтересованные в возрождении германского милитаризма, прилагают усилия к тому, чтобы Национальное Собрание утвердило этот договор. Пущены в ход, как отмечает буржуазная газета «Монд», все средства, чтобы «скрутить Францию и вырвать положительное голосование во Французском парламенте.»

Одним из таких средств является маневр с «изменением» и «подновлением» договора о «европейском сообществе», предпринятый его сторонниками. Демократическая общественность отмечает, что это «подновление» договора не меняет его существа и направлено к тому, чтобы усыпить бдительность противников «европейской армии». «Какие бы изменения ни были внесены в договор о «европейском оборонительном сообществе»,—пишет французская буржуазная газета «Комба»,—они не явятся принципиальным согласием Франции на перевооружение Германии со всеми вытекающими отсюда последствиями.

Последствия же эти могут быть роковыми для Франции. Это вынуждены признать и многие французские буржуазные деятели. Так, член Совета республики Дебре пишет, что с созданием сообщества «Франция перестанет быть великой державой. . . Она будет находиться под германским господством.»

В случае утверждения Национальным Собранием договора непосредственно на французской границе вновь встанет на ноги агрессивный германский милитаризм. Между тем по условиям договора Франция фактически лишится средств для обеспечения своей безопасности, ибо она должна передать свою армию в руки командования «европейской армии», главарями которой станут западногерманские реваншисты и американская военщина. Это значит, что перед лицом возрождаемой в Западной Германии гитлеровской военной машины Франция может оказаться полностью безоружной.

Французский народ, которому на протяжении последнего полувека германский милитаризм дважды приносил огромные бедствия отвергает договор о «европейском оборонительном сообществе». Против этого договора высказались пять парламентских комиссий, многие местные органы власти, военные круги, представители промышленников, торговцев и т. д. Борьба против германского милитаризма, возрождаемого под ширмой «европейской армии» приняла во Франции подлинно всенародный характер.

Тайвань—неотъемлемая часть Китая

Великая победа китайского народа в национально-освободительной борьбе положила конец господству в Китае империалистов и внутренней реакции. Остатки разгромленной чанкайшистской клики с помощью Соединенных Штатов обосновались на острове Тайвань. Этот остров с давних пор принадлежит Китаю, являясь неотъемлемой его частью. На Тайване живет около 7 миллионов человек. Почти все они китайцы—выходцы из приморских провинций Китая.

После начала агрессии в Корее Соединенные Штаты фактически оккупировали Тайвань, превратив его в базу для подготовки нападения на Китайскую Народную Республику. С тех пор американцы постоянно держат в районе Тайваня свои крупные военно-морские и авиационные части, подвергая блокаде китайское побережье и совершая провокации на границах народного Китая. Эти действия Соединенных Штатов и их чанкайшистских агентов создают серьезную угрозу миру в Азии, усиливают напряженность в этом районе и во всем мире.

Правительство Китайской Народной Республики неоднократно выражало протест против оккупации Тайваня Соединенными Штатами, квалифицируя это как вопиющее нарушение элементарных норм международного права. Между тем правящие круги США, игнорируя эти протесты, все шире используют незаконно захваченный китайский остров Тайвань в своих агрессивных целях. Совсем недавно, например, американские самолеты из района Тайвань совершили провокационное нападение на два патрульных китайских самолета и сбили их.

11-го августа состоялось заседание Центрального Народного Правительственного Совета Китайской Народной Республики, на котором премьер Государственного Административного Совета и министр иностранных дел республики Чжоу Энь-лай выступил с докладом о международном положении. Касаясь вопроса о Тайване, он подчеркнул: «Освобождение Тайваня—это суверенное право и внутреннее дело Китая; мы не потерпим никакого иностранного вмешательства. Борьба китайского народа за освобождение Тайваня—это борьба в защиту всеобщего мира . . . »

В. Харьков.

За редактора В. ТЕРЛЕЕВА.

РД 09119 с. Ларьяк. типография областного управления культуры. Тираж 1000 экз. Заказ 132

Пролетарии всех стран, соединяйтесь!

Стахановец

Орган Ларьякского райкома КПСС и районного Совета депутатов трудящихся, Тюменской области

Год издания XIII
№ 70 (910)
Воскресенье
29
августа
1954 года
Цена 10 коп.

РАССЧИТАЛИСЬ ПО ПОДПИСКЕ НА ЗАЕМ

Досрочно рассчитались с государством по подписке на Государственный заем развития народного хозяйства СССР (выпуск 1954 года) члены национальной рыболовецкой артели имени Ворошилова (председатель колхоза тов. Камин Г.Н., займоуполномоченный тов. Мизуркина).

Члены рыбартели «Комсомолец» (председатель колхоза тов. Прасин К. А.) выполнили план подписки нового займа на 100 процентов.

Выше качество обучения в новом учебном году

Юное поколение нашей страны окружено огромным вниманием и заботой Коммунистической партии, правительства и всего народа. Советским детям предоставлены самые широкие возможности для учения и развития творческих способностей. Социалистическое государство не жалеет средств на организацию хорошей учебной и воспитательной работы, на развитие сети школ.

Через два дня начинается новый учебный год. Сотни тысяч детей, юношей и девушек придут в светлые классы, за парты сядут отдохнувшие за лето дети. Впервые переступят порог школы дети-семилетки—ученики первого класса. День первое сентября стал праздником в жизни наших школьников.

В текущем году в жизни советской школы происходят серьезные изменения. Учителя переходят на новые учебные планы и программы. Введение новых программ по ряду предметов и дальнейшее усовершенствование действующих программ даст возможность улучшить постановку преподавания, повысить качество знаний, умений и навыков учащихся.

Новые программы по физике, химии, биологии, географии предусматривают более основательное ознакомление учащихся с применением законов этих наук в промышленности и сельском хозяйстве и вооружение учащихся практическими умениями и навыками политехнического характера. Теперь школа будет активнее приобщать учащихся к труду, к практической деятельности.

Воспитание в труде—основа, на которой школа, родители, комсомольские и пионерские организации должны воспитывать будущих строителей коммунизма.

На днях прошли августовские кустовые совещания учителей нашего района, на которых обсуждался вопрос о мерах по улучшению воспитательной работы и укреплению дисциплины учащихся. Это поможет учительству в новом учебном году ликвидировать недостатки и трудности в работе, а также обобщить и применить то передовое, что создано мастерами педагогического труда.

Органы народного образования, педагогические коллективы, партийные, комсомольские и профсоюзные организации ни на минуту не должны забывать о том, что каждый подлежащий обучению должен быть в школе. С первых дней учебного года надо создать фонды всеобуча, обеспечить нормальную работу интернатов.

Большинство школ нашего района неплохо подготовились к новому учебному году. Так, например, Больше-Ларьякская и Нижне-Вартовская семилетние школы, Охтеурская, Колек-Еганская начальные школы своевременно заготовили топливо, провели ремонт и другие работы. Задача теперь состоит в том, чтобы организованно вступить в новый учебный год и провести его в соответствии с новыми требованиями. Значительно повысить качество обучения—главная задача каждого учителя.

Новый учебный год начинается в дни высокого политического и трудового подъема в нашей стране, в дни дальнейшего экономического и культурного расцвета нашей Родины. В разрешении этих задач советской школе принадлежит решающее значение.

Пожелаем нашим учителям, пионерам и школьникам новых успехов в новом учебном году.



Москва. Высотное здание Московского Государственного университета на Ленинских горах. Пресс-клише ТАСС.

По Советскому Союзу

* * *

ТРУДОВАЯ ПОБЕДА УРАЛЬСКИХ ШАХТЕРОВ

20 августа горняки комбината «Челябинскуголь» выдали на-гора последние тысячи тонн топлива в счет восьмимесячной программы. Топливо сверх программы сейчас дают 15 шахт и три угольных разреза.

По сравнению с прошлым годом добыча топлива на комбинате возросла на 6,4 процента. От сверхпланового снижения себестоимости продукции комбинат получил 3360 тысяч рублей экономии.

* * *

Досрочно завершил восьмимесячное задание комбинат «Свердловскуголь». Потребителям отправлены десятки эшелонов с топливом, добытым сверх плана.

С начала года от снижения себестоимости угля комбинат получил—5 миллионов 529 тысяч рублей экономии.

(ТАСС).

Строительство из железобетона в подмосковных колхозах

Колхозы подмосковья расширяют объем капитального строительства. Только на возведение животноводческих помещений, силосных сооружений и механизацию сельхозартелям выделен кредит свыше 75 миллионов рублей—на 30 миллионов больше прошлогоднего.

В колхозе «Память Ильича», Мытищинского района, недавно сдан в эксплуатацию четырехрядный коровник на 200 голов. При строительстве его были использованы железобетонные колонны, потолочные плиты и фермы заводского изготовления. Древесина применялась только на оконные рамы и обрешетку чердачных перекрытий. В районах области началось строительство семи коровников с применением каркасов и деталей из железобетона. Сооружаются также типовые свинарники.

(ТАСС).

20 ТЫСЯЧ КОМБАЙНЕРОВ ЮГА ВЫЕХАЛИ НА ВОСТОК

На полях Сибири и Казахстана выращен высокий урожай зерновых культур, особенно на целинных и залежных землях, освоенных нынешней весной.

Сюда с юга страны в помощь МТС отправлено более двадцати тысяч комбайнеров вместе с машинами. Машинно-тракторные станции Украины, Молдавии, Узбекистана, Ставропольского и Краснодарского краев, Ростовской, Сталинградской, Саратовской, Воронежской и других областей выделили для поездки на восток лучших водителей комбайнов. Многие прибывшие с юга комбайнеры уже приступили к уборке урожая.

В восточные районы продолжают прибывать новые отряды комбайнеров с юга и запада страны.

Содружество опытных мастеров юга и востока при огромном количестве первоклассной техники позволит провести сбор урожая быстро и высококачественно.

(ТАСС).

Подготовить культурно-просветительные учреждения к зиме

Культурно-просветительные учреждения — избы-читальни, красные чумы, клубы и библиотеки являются центром политико-массовой и культурно-просветительной работы на селе. Они призваны проводить большую работу по коммунистическому воспитанию трудящихся.

Рост благосостояния и все возрастающие культурные запросы тружеников нашего района требуют от культурно-просветительных учреждений вести эту работу так, чтобы она отвечала их запросам и полностью соответствовала требованиям XIX съезда КПСС и последующим директивам партии и правительства в области культурно-просветительной работы.

Большую и ответственную работу должны проводить работники культпросветучреждений в зимний период. Поэтому необходимо к нему серьезно подготовиться—полностью и качественно произвести ремонт зданий сельских клубов, изб-читален, красных чумов, библиотек и других учреждений.

Учитывая важность работы в зимних условиях, Нижне-Вартовская сельская библиотека, Красно-Северская, Сосново-Борская избы-читальни, районная библиотека провели ремонт зданий, заготовку дров, подготовили свои помещения к работе в зимних условиях.

Но, к сожалению, многие культурно-просветительные учреждения далеко не подготовлены для работы в зимний период. Отдельные культпросветучреждения не обеспечены топливом, культинвентарем, мебелью и т. д. Наблюдается недостаток музыкальных инструментов, нет настольных игр: шахмат, шашек, домино и других.

Такое положение в Больше-Тарховском и Больше-Ларьякском сельских клубах. А Мегионская библиотека. Вампугольский, Былинский сельские клубы, Чехломейская и Лапчинская избы-читальни до сих пор ютятся в тесноте, в одних зданиях с исполкомами сельских Советов и правлениями колхозов. В них тесно и неуютно.

Требуется капитальный ремонт Охтеурскому сельскому клубу. Уже больше года не достраивается Пуг-Югский сельский клуб, достройка которого все еще находится в стадии разрешения. Не имеет своего помещения Колек-Еганский красный чум. Все это получается потому, что руководители сельских Советов и председатели колхозов, на территории которых расположены эти учреждения, стоят в стороне от подготовки культпросветучреждений.

Жителям этих населенных пунктов, негде посмотреть кино, послушать лекцию, нет условий для работы художественной самодеятельности.

Эти серьезные недостатки с подготовкой культурно-просветительных учреждений необходимо немедленно устранить.

Председатели сельских Советов и правлений колхозов, секретари партийных организаций должны работу культурно-просветительных учреждений взять под свой контроль и оказать практическую помощь в их работе, ибо культурно-просветительные учреждения являются первыми помощниками партийных организаций в деле мобилизации тружеников села на выполнение задач, поставленных партией и правительством.

И. Елисеев.

ПРОФСОЮЗНАЯ ЖИЗНЬ

Выше уровень работы профсоюзной организации

24 августа в профсоюзной организации Ларьякского рыбкоопа и райрыболовпотребсоюза состоялось профсоюзное собрание, на котором члены союза ознакомились с решениями XI съезда профсоюзов СССР.

После доклада инструктор рыбкоопа тов. Осин рассказал об итогах социалистического соревнования за 1 полугодие 1954 года. Из информации тов. Осина видно, что социалистическое соревнование организовано формально, а индивидуальное соревнование между работниками не организовано. Тов. Осин в своей информации остановился на цифрах, но не сказал о передовиках социалистического соревнования, лучших работниках рыбкоопа. И это не случайно.

Председатель профсоюзной организации тов. Фатеев работает плохо. Профсоюзные собрания проводятся от случая к случаю. Профсоюзная организация социалистическим соревнованием не руководит, итоги соревнования ежемесячно не подводятся и не заносятся на доску показателей передовые работники.

Член союза тов. Баширов в своем выступлении остановился на том, что воспитательная работа среди работников находится в запущенном состоянии. Доклады и беседы на политические темы проводятся редко. Профсоюзная организация (председатель тов. Фатеев) мало проявляет заботы о материально-бытовых условиях рабочих и служащих. Некоторые члены союза находятся без квартир.

Выступающие товарищи Шехирева, Бусько, Валеев, Углов и другие остановились на недостатках работы в торговле. Они сказали, что не изжиты еще факты продажи товаров из-под прилавка, грубости продавцов, что до сих пор плохо работает база рыбкоопа. По вине базиста тов. Шехирева бывают случаи задержки отгрузки товаров с базы в магазины. Плохо идет закупка и заготовка сельскохозяйственных продуктов.

Всех этих недостатков было бы гораздо меньше, если бы все члены союза добросовестно относились к порученному делу на своих участках работы.

До сих пор безынициативно работает заведующий торговым отделом рыбкоопа тов. Пуртов. Зная недостатки в работе торговли, не устраняет их своевременно. Главный бухгалтер РРПС тов. Кушников почти не проводит воспитательной работы с бухгалтерами, мало участвует в работе профсоюзной организации.

Тов. Лазарева сказала, что отдельные члены союза боятся критиковать руководителей за их недостатки в работе, потому что в системе РРПС и рыбкоопа критика и самокритика приниженны, а в аппарате ощущается семейственность.

Профсоюзное собрание решило в ближайшее время изжить имеющиеся недостатки. Члены профсоюза на собрании высказали пожелания больше проводить среди них работы и привлекать их к активной работе профсоюзной организации.

Повседневная забота о повышении материального благосостояния трудящихся должна стать в центре внимания профсоюзной организации.

Партийная организация должна помочь профсоюзной организации активизировать её деятельность и тем самым с честью выполнить решения XI съезда профсоюзов СССР.

А. Низовских.
Пропагандист РК КПСС.



Столица Народной Республики Албании Тирана. Пресс-клише ТАСС.

Сессия Совета ВФДМ закончила свою работу

16 августа вечером состоялось заключительное заседание сессии Совета ВФДМ.

Председатель финансовой комиссии Понселе огласил отчет о финансовой деятельности секретариата ВФДМ. С отчетом рабочей комисси по первому пункту повестки дня выступил президент федерации Бернинп. По первому вопросу повестки дня—о молодежном движении в колониальных и зависимых странах, сказал он, в дискуссии выступило более 60 ораторов.

Широкое обсуждение этого вопроса на сессии Совета ВФДМ, указал Бернинп, несомненно послужит делу укрепления дружбы, солидарности и взаимопонимания между молодежью всех стран мира.

С большим воодушевлением участники сессии приняли обращение Совета ВФДМ к юношам и девушкам всех стран, резолюцию об участии ВФДМ и ее организаций в подготовке Международного слета сельской молодёжи, резолюцию о проведении V Всемирного фестиваля молодежи и студентов за мир и дружбу, а также текст заявления Совета ВФДМ по поводу женевских соглашений о прекращении военных действий в Индо-Китае.

В обращении Совета ВФДМ содержится призыв ко всем юношам и девушкам колониальных и зависимых стран требовать предоставления народам этих стран полной национальной независимости, права самостоятельно решать свою судьбу, права свободного развития национальной экономики и культуры; выступать против всех актов военной агрессии и репрессий, против всякого иностранного вмешательства во внутренние дела колониальных и зависимых стран, против вовлечения их в военные блоки и создания на их территориях военных баз, за окончательное мирное урегулирование в Корее и Индо-Китае, за решение всех спорных вопросов мирным путем, за дальнейшее укрепление дружбы между народами.

Совет ВФДМ призывает молодежь всех стран оказывать самую активную помощь и поддержку молодежи колониальных и зависимых стран в ее благородной борьбе за национальную независимость, за мир и свои права и крепить единство всех слоев молодежи.

В резолюции об участии ВФДМ в подготовке Международного слета сельской молодежи говорится, что одной из своих задач в этой работе Совет ВФДМ считает всемерное укрепление единства молодёжи в борьбе за свои права, мир и национальную независимость. Совет ВФДМ обращается к международным, национальным и местным молодежным организациям, политическим, профсоюзным, кооперативным, религиозным, культурным, спортивным, студенческим и другим организациям с призывом принять активное участие в подготовке к слету.

В резолюции о проведении V Всемирного фестиваля молодежи и студентов за мир и дружбу Совет ВФДМ, призывает всю молодежь без различия политических взглядов, религиозных убеждений, социального положения и национальной и рассовой принадлежности принять самое активное участие в подготовке этого грандиозного традиционного праздника молодого поколения и послать на него своих представителей.

В заявлении по поводу женевских соглашений о прекращении военных действий в Индо-Китае Совет ВФДМ от имени миллионов молодых людей всех стран мира горячо приветствует женевские соглашения, как новую победу сил мира над силами войны.

Женевские соглашения, говорится в заявлении, еще раз показали возможность урегулирования мирным путем всех спорных международных вопросов.

Совет ВФДМ призывает молодежь требовать возобновления переговоров за мир в Корее, окончательного мирного урегулирования в Индо-Китае, прекращения гонки вооружений и запрещения атомного, водородного и других видов оружия массового уничтожения, обеспечения коллективной безопасности в Европе, урегулирования германской проблемы на мирной демократической основе, решения всех спорных международных вопросов мирным путем.

Колхозному строительству высокие темпы и качества

Коммунистическая партия и правительство поставили перед оседающими колхозами задачу своевременно построить светлые, чистые дома, навсегда забросить дымные чумы и перейти на оседлый образ жизни.

Выполняя постановления партии и правительства, колхозы нашего района на протяжении нескольких лет ведут строительство жилых домов, общественных культурно-бытовых помещений.

Колхозы имени Ворошилова и «Комсомолец» (председатели тт. Камин и Прасин) полностью закончили постройку жилых домов, колхозники этих колхозов все перешли в новые светлые дома, навсегда забросив холодные чумы.

В колхозе «Комсомолец» в одном из первых началось строительство колхозных детских яслей, построен колхозный склад.

В колхозе «Ударник 2-й пятилетки» строительство по оседанию и оселению подходит к концу. К 37-й годовщине Октября колхозники колхоза «Ударник 2-й пятилетки» получат последнюю партию новых домов.

Завершается строительство звероферны в последнем национальном отдаленном колхозе имени Ленина (председатель тов. Кунин Яков).

Неплохо идет строительство в укрупненной сельскохозяйственной артели имени Калинина (председатель тов. Винокуров). В хозцентре в настоящий период идет строительство 11 домов, строится новая контора колхоза.

Но в национальных оседающих колхозах «Передовик» (председатель тов. Спгильетов), имени Молотова (председатель тов. Васпльев), «Красная звезда» (председатель тов. Иванов) большое количество жилых домов для оседающих колхозников находятся еще и в стадии строительства.

Так, в колхозе «Передовик» из 20 домов по плану построено только 9 и 2 дома находятся в стадии строительства.

Большинство колхозов района до сих пор не приступили к ремонту животноводческих помещений. Новые животноводческие помещения строятся долго. Например, в колхозе имени Калинина конюшня строится в течение трех лет и в нынешнем году еще не будет передана в эксплуатацию.

Особенно тревожное положение в колхозе «Новая жизнь» (председатель тов. Сухушин).

Старые помещения пришли в негодность, им требуется капитальный ремонт, но строительство и ремонт не начаты.

Пора председателям колхозов принять самые решительные меры в подготовке животноводческих помещений к стойловому периоду животных, повысить темпы и качество строительства жилых домов в национальных оседающих колхозах.

А. Блохо.

Осенние экзамены в Ларьякской школе

Борьба с второгодничеством—одна из важнейших задач советской школы. Многие школы и тысячи учителей страны показывают пример высокого качества обучения и воспитания, добиваются полной успеваемости учащихся.

Коллектив Ларьякской средней школы в истекшем учебном году имел существенные недостатки в учебно-воспитательной работе, вследствие чего школа закончила прошлый учебный год с большим количеством неуспевающих учащихся. Учитывая это, учителя в летний период оказали учащимся, оставленным на осень, некоторую помощь в подготовке к осенним экзаменам.

С 26 июля в школе были организованы занятия с осенниками. Наиболее организованно проходила подготовка в седьмом классе по математике (преподаватель Даплова А. И.),

В этом классе осенние экзамены выдержали все учащиеся. Большинство учащихся других классов также справились с экзаменационными работами и перешли в следующий класс.

В наступающем новом учебном году коллектив школы, помня серьезные и ответственные задачи в деле воспитания молодого поколения, приложит все усилия к тому, чтобы значительно повысить успеваемость в школе и снизить процент второгодничества.

П. Солнцев.

За редактора В. ТЕРЛЕЕВА.

РД 09120 с. Ларьяк. типография областного управления культуры. Тираж 1000 экз. Заказ 133

Пролетарии всех стран, соединяйтесь!

Стахановец

Орган Ларьякского райкома КПСС и районного Совета депутатов трудящихся, Тюменской области

Год издания XIII
№ 71 (911)
Четверг
2 сентября
1954 года
Цена 10 коп.

Наступил решающий период летней путины. Надо направить на промысел как можно больше людей, пустить в ход все виды орудий лова.

Рыбаки и рыбачки района! Используйте благоприятную промысловую обстановку, изо дня в день усиливайте добычу рыбы, увеличивайте уловы!

РЕШАЮЩИЙ ПЕРИОД ВЫПОЛНЕНИЯ ПЛАНА РЫБОДОБЫЧИ

В решении задач по созданию изобилия продуктов в нашей стране большая роль в ответственность возлагается на работников рыбной промышленности.

Борясь за выполнение возложенных на них задач рыбаки и рыбачки колхозов имени Молотова, имени Ворошилова, «Ударник 2-й пятилетки» с честью ныполнили план рыбодобычи первого полугодия и имеются все возможности успешно ловить рыбу в третьем решающем квартале.

Однако в ряде колхозов лов рыбы в ответственный период поставлен крайне плохо. В результате чего августовское задание колхозами района далеко не выполнено, а годовой план рыбодобычи выполнен всего лишь на 59 процентов.

Особенно плохие показатели по лову рыбы имеют колхозы имени Сталина (председатель колхоза тов. Анисимов), «8-й съезд Советов» (председатель тов. Сигильетов) и другие.

Отставание на рыбодобыче, особенно в третьем квартале, прежде всего объясняется отсутствием настоящей организации труда среди рыбаков, недисциплинированностью и слабой постановкой массово-политической работы и социалистического соревнования среди рыбаков.

В отдельных колхозах зачастую рыбаков отрывают на другие работы. Например, в колхозе имени Сталина бригадир рыболовецкой бригады тов. Хохлянкин в течение 10 дней находился на хозяйственных работах и не руководил ловом рыбы. В колхозе «Красная звезда» рыбаки заняты на сенокошении.

До сих пор не приняты меры по внедрению плавного и стрежевого лова на реках Оби и Вах, лова рыбы фитилями и наживными крючками, очистка песков также не производится. В отдельных артелях игнорируется бригадный и звеньевой методы лова, многие рыбаки работают семьями и в одиночку.

Серьезные недостатки в работе имеют рыбоучастки и Нижне-Вартовский рыбозавод. Имеют место случаи несвоевременной приемки рыбы на местах и рыбаки вынуждены терять время на перевозку рыбы, тем самым снижают лов.

До сего времени колхозы полностью не обеспечены необходимыми сетеснастным материалами, нет капроновых кукол для плавных сетей, канатов для посадки неводов, не обеснечены крючками для переметов и т. д.

Крайне неудовлетворительно работает оперативная группа рыбакколхозсоюза (председатель тов. Жилин). Ее работники мало оказывают практической помощи на местах рыбодобычи.

Третий квартал является решающим в выполнении годового задания по добыче рыбы. Первоочередной задачей колхозов, рыбоучастков, рыбзавода и всех участвующих в выполнении рыбодобычи заключается в том, чтобы сейчас выставить как можно большее количество рыбаков, организовать круглосуточный лов, применить на лову все виды орудий как-то: плавные сети, фитили, наживные крючки, необходимо пустить в работу все средства.

Специалистам рыбзавода, начальникам рыбучастков, оперативной группе рыбакколхозсоюза необходимо оказать помощь рыбакам-колхозникам в применении всех видов лова, имеющихся в наших условиях.

Надо широко разъяснить рыбакам - колхозникам, что коммунистическая партия и советское правительство, высоко оценивая труд рыбаков, за последние два года больше, чем в два раза повысили цену на рыбу-сырец, кроме того увеличили процент надбавок за сверхплановую сдачу рыбы-сырца. Колхоз сдавший рыбу сверх квартального плана до 10 процентов, получает надбавку не 50 процентов, как раньше, а 75 процентов, за сдачу рыбы сверх плана до 20 процентов надбавка выплачивается не 75 процентов, а 112,5 процента, до 30 процентов—не 100 проц., а 150 процентов и свыше 30 процентов за сданную сверх плана рыбу надбавка выплачивается в размере 225 процентов.

Сентябрь месяц должен стать поворотным звеном в деле выполнения годового плана. Нужно организовать труд рыбаков так, чтобы каждая бригада, звено, каждый рыбак в отдельности ежедневно выполняли задания на лову рыбы. Нужно, чтобы на лову участвовало плановое колнчество рыбаков и орудий лова. Только при этих условиях район сможет ликвидировать позорное отставание и выполнить государственный план добычи рыбы.

Первичные партийные и комсомольские организации должны придти на помощь рыбакам и организовать социалистическое соревнование за досрочное выполнение плана рыбодобычи.

С честью выполнить взятые обязательства по выполнению плана рыбодобычи долг каждого рыбака.

По Советскому Союзу

* * *

На Всесоюзной сельскохозяйственной выставке

Председатель колхоза рассказывает

Четыре Ордена Ленина, Золотая медаль Героя Социалистического Труда, медаль лауреата Сталинской премии и значок депутата Верховного Совета РСФСР отмечают жизненный путь председателя Костромского колхоза «12-й Октябрь» Прасковьи Андреевны Малининой. Несколько дней тов. Малинина побыла на Всесоюзной сельскохозяйственной выставке, где представлена широким показом молочно-товарная ферма ее колхоза. Перед отъездом тов. Малинина встретилась с группой корреспондентов, попросивших ее рассказать о работе фермы.

Животноводы колхоза уже много лет с успехом используют в качестве корма для коров сырой картофель. На сколько эффективен этот вид корма?

—Раньше, до войны,—сказала тов. Малинина,—мы давали каждой корове не более 6 центнеров картофеля в год. Считалось, что для получения высоких удоев надо давать больше концентратов. Мы и вскармливали каждой корове в среднем по 18 центнеров концентратов в год. Во время войны с концентратами стало трудно. Посоветовалась я с дояркой Савиной и решили сделать опыт—дать одной корове для пробы побольше картофеля. Выбрали одну из них по кличке «Пленница». Приступая к опыту, мы, признаться, волновались. Зоотехники рекомендовали вскармливать корове не больше 16 килограммов картофеля в сутки. Мы же дали корове двадцать килограммов с лишком.

«Пленнице» от этого худо не стало, а удой она прибавила. День за днем мы увеличивали дачу картофеля и довели до 30 килограммов в сутки. Надой молока поднялся с 15 до 27 килограммов. Стали вскармливать, наконец, по 40 килограммов картофеля, и «Пленница» начала давать по 36 килограммов молока в день.

Тогда мы уже смело стали кормить картофелем всех коров. Теперь в стойловый период каждой корове вскармливают за сутки 35—40 килограммов картофеля, 15—силоса, 12—корнеплодов, 8—сена, а концентратов—всего 4 килограмма. Даем, конечно, и минеральную подкормку—то есть и костяную муку. Средние удои на ферме поднялись с 3817 килограммов в 1939 году до 5012 килограммов в минувшем году. Много мы выгадали и на стоимости кормов. Ведь концентраты надо покупать, а картофель и дешевле стоит и свой он, не купленный. Себестоимость молока уменьшилась в два раза.

Затем тов. Малинина рассказала, как на ферме выращивают телят, как добиваются повышения жирности молока.

—Каков доход колхозников?

—В прошлом году на каждый трудодень было выдано по четыре рубля, по пол-литра молока, 4,5 килограмма картофеля, 1,8 килограмма овощей и зерна. Но колхозники получили еще много продуктов и денег в порядке дополнительной оплаты. В заключение тов. Малинина подробно рассказала о культурном строительстве в колхозе.

(ТАСС).

На предприятиях страны

На Сталинградском тракторном заводе с начала года рационализаторы внесли более трех тысяч предложений, из которых многие уже внедрены в производство и дают семь миллионов рублей экономии. Предложения рационализаторов позволили на 4 часа 27 минут сократить время изготовления трактора.

* * *

В Уфе началось строительство швейной фабрики. Новое предприятие будет производить в полтора раза больше различных изделий, чем сейчас выпускают все швейные предприятия Башкирии.

* * *

В Паневежисе (Литовская ССР) началось строительство крупнейшего в республике предприятия по обработке льна. Ежегодно оно будет выпускать около восьми миллионов метров высококачественных льняных тканей.

(ТАСС).

КНИГА—МОГУЧЕЕ СРЕДСТВО ВОСПИТАНИЯ ТРУДЯЩИХСЯ

«Любите книгу, она облегчит вам жизнь, дружески поможет разобраться в пестрой и бурной путанице мыслей, чувств, событий, она научит вас уважать человека»,—писал Алексей Максимович Горький.

Хорошая книга — верный друг и учитель человека. Книги помогают нам овладевать теми богатствами науки и культуры, которые накопило человечество за тысячелетия, понять, как перестраивается мир на основе самых передовых марксистско - ленинских идей.

Книга оказывает глубокое воздействие на взрослых людей, а на детей её влияние еще более сильно. Впечатление от прочитанных в детстве книг часто остается на всю жизнь. Дети, которые больше читают, лучше учатся и развиваются.

Чтобы полнее удовлетворить интересы и запросы юных читателей, при районной библиотеке выделен специальный детский фонд литературы. В настоящее время состоит около 250 читателей детей.

Мы поставили перед собой задачу оказывать детям повседневную помощь в выборе книг, чтобы ребята могли глубже и правильнее понять прочитанное. Для этого проводим различные мероприятия. Периодически устраиваем выставки новинок художественной литературы и на определенные темы. Например, «Гайдар — любимый детский писатель», «Новинки детской литературы» и другие. Проводим громкие читки, беседы-обзоры по прочитанным книгам и т. д.

Активными читателями библиотеки являются Петя Малышкин, Юра Кривошеин, Валерий Распопов, Галя Хайкина, Оля Малышкина и другие.

В наступившем учебном году библиотека намечает провести ряд мероприятий по оказанию помощи молодым читателям.

Долг всех учителей и родителей настойчиво прививать детям любовь к книге.

Л. Никурова.

Ликвидировать отставание на рыбодобыче и заготовке кормов

Сельскохозяйственная артель «Новая жизнь» одна из крупных многоотраслевых хозяйств в нашем районе.

Но государственные планы в этом колхозе выполняются плохо. План третьего квартала по рыбодобыче выполнен только на 7 процентов, а годовой план на 25,8 процента. Особенно плохо работает рыболовецкое звено Соснино (звеньевой тов. Яров). В этом звене крайне низкая трудовая дисциплина. Комбинированный лов до сих пор не организован. Нормы суточных притонений не выполняются рыбаками. Председатель колхоза тов. Сухушин самоустранился от руководства рыбодобычей.

Не лучше обстоит дело в этой артели и с заготовкой кормов. Бригады тт. Сухушина, Родикова, Фатеева не выполняют дневных заданий на заготовке. Колхозники выезжают на сенокос в 10—11 часов утра, производительность труда низкая, многие из них не выполняют дневных заданий. Работники животноводческой фермы в заготовке кормов почти не принимают никакого участия.

15—16 августа, например, 8 комсомольцев лесоучастка изъявили желание помочь колхозу в заготовке кормов, но труд правильно не был организован, бригадиры не оказали помощь и работе, а бригадиров тов. Фатеева П. и Фатеева Н. чаще всего можно видеть на работе в своем личном хозяйстве.

Все эти недостатки получаются потому, что партийная организация (секретарь тов. Сахушин) мало проводит массово-политической работы, «боевые листки» и стенные газеты не выпускаются, агитаторы редко выступают с докладами и беседами среди колхозников, в результате чего трудовая дисциплина низкая, отдельные колхозники не участвуют в колхозных работах.

Партийной организации и правлению колхоза необходимо перестроить работу, устранить имеющиеся недостатки и мобилизовать все силы и средства на выполнение плана рыбодобычи и заготовки кормов для общественного животноводства.

Суслов.

Улучшить торговое обслуживание рыбаков

Рыбаки и рыбачки Охтеурского участка с напряжением трудятся на рыбодобыче и вполне справедливо предъявляют требования к Охтеурскому рыбкоопу, чтобы он их обеспечил на месте продовольственными и промышленными товарами первой необходимости, но этого им добиться никак не удается.

Рыбаки колхоза «Коммунист», находящиеся на рыбоугодиях д. Оськино в сезонном ларьке не имеют возможности приобрести необходимых товаров, здесь часто не бывает даже хлеба, не говоря уже о других промышленных и продовольственных товарах.

Наступает похолодание, рыбаки нуждаются в приобретении теплой обуви и одежды, но в Оськинском ларьке этого ничего нет. А чтобы выехать в д. Лапчинск для покупки всего необходимого, нужно потерять несколько дней дорогого времени.

Правление Охтеурского рыбкоопа (председатель тов. Шабанов) не удовлетворяет запросы рыбаков и не принимает практических мер по улучшению торгового обслуживания.

М. Еврин.

Такой ли должна быть помощь шефов

Колхозы имени Калинина и «Новая жизнь» многоотраслевые хозяйства. В них кроме рыбодобычи развивается животноводство, овощеводство, а также производятся посевы ржи, овса и других сельскохозяйственных культур.

Сейчас горячая пора в колхозах—идет заготовка кормов, наступает уборка, готовятся к зиме животноводческие помещения. В это напряженное время колхозы, как никогда, должны ощущать помощь подшефных организаций. Однако этого колхозы пока что не чувствуют.

Нижне-Вартовский рыбкооп взял шефство над артелью имени Калинина. Колхозники этой артели с надеждой думали о том, что шефы сильны и во многом им помогут, но их надежды оказались напрасными.

Председатель рыбкоопа тов. Шмигельский отказался от посылки людей в колхоз, ссылаясь на то, что сейчас люди заняты.—В рыбкоопе и без того много работы,—говорит тов. Шмигельский.

Поэтому колхоз пока что не видел шефов из рыбкоопа.

Нижне-Вартовский рыбзавод является шефом колхоза «Новая жизнь». Первичная комсомольская организация завода приняла решение послать бригаду для оказания помощи в заготовке кормов, директор тов. Смоляков присутствовал на собрании и обещал оказать помощь в транспорте. Но, к сожалению, обещания его остались только на словах. До сего времени никакой помощи не оказано. А с какой радостью встретили бы колхозники своих шефов. Но они забыли свои обещания.

Начальник пристани тов. Фомин не допускает и мысли о том, чтобы помочь колхозам в заготовке кормов.

—Своих дел много,—говорит он.—Вот управимся со своими делами, тогда и выделю несколько человек.

Никакой помощи не оказывают Нижне-Вартовский маслозавод (директор тов. Фадеев), сплав конторы (начальник тов. Иванов), почтовое отделение (начальник тов. Алина).

На неоднократные просьбы правлений колхозов и сельского Совета руководители этих организаций отвечают только обещаниями. А колхозы все ждут от вас, товарищи, помощи.

И. Скрябин.

А. К. Куликов

29 августа безвременно скончался член КПСС, депутат районного Совета депутатов трудящихся, председатель районной плановой комиссии Антон Кузьмич Куликов.

А. К. Куликов родился в 1914 году в семье крестьянина. В 1935 году окончил сельскохозяйственный техникум в г. Тюкалинске.

С 1935 по 1941 год работал в системе потребительской кооперации.

С первых и до последних дней Великой Отечественной войны А. К. Куликов находился на фронтах, участвовал в боях. Награжден орденом „Красная звезда" и медалями за отличие в боях.

После демобилизации из Советской Армии он снова вернулся на работу в потребительскую кооперацию. С 1946 года работал старшим инструктором-ревизором окррыболовпотребсоюза. В 1951 году собранием пайщиков Ларьякского района А. К. Куликов был избран председателем правления Ларьякского райрыболовпотребсоюза.

В 1953 году трудящиеся района избрали А. К. Куликова депутатом районного Совета депутатов трудящихся, после чего работал председателем районной плановой комиссии.

Трудящиеся района знают А. К. Куликова как стойкого, принципиального коммуниста, инициативного работника.

Светлая память о прекрасном товарище, стойком коммунисте и хорошем работнике Антоне Кузьмиче, навсегда останется в наших сердцах.

ГРУППА ТОВАРИЩЕЙ.

Районный комитет КПСС и исполком районного Совета депутатов трудящихся с глубоким прискорбием извещают о смерти Куликова Антона Кузьмича, последовавшей 29 августа и выражают соболезнование семье и родственникам покойного.

Забастовочное движение в странах капитала

Италия

Трудящиеся многих областей Италии продолжают борьбу за повышение заработной платы и улучшение условий труда, против свертывания производства.

Бастуют рабочие консервной промышленности Южной Италии, требующие повышения заработной платы. Рабочие консервных предприятий в Северной Италии, а также некоторых фабрик и Южной Италии уже добились удовлетворения своих требований.

Бельгия

В крупнейшем промышленном центре страны—городе Шарлеруа (провинция Эно) началась всеобщая забастовка металлистов заводов компании «Асес».

По сообщениям печати, в забастовке участвуют 8 тысяч металлистов, требующих повышения заработной платы и предоставления установленного законом отпуска.

(ТАСС).

Международный обзор

К ИТОГАМ СОВЕЩАНИЯ В БРЮССЕЛЕ

В своих планах возрождения германского милитаризма агрессивные круги США одну из главных ставок делают на «европейское оборонительное сообщество». Под этим названием имеется ввиду создания узкой группировки шести западно-европейских стран (Франция, Италия, Бельгия, Голландия, Люксембург и Западная Германия), в которой, главная роль отводится перевооруженной Западной Германии. Эта враждебная делу мира затея наталкивается на все растущее противодействие демократической общественности. Народы Западной Европы хорошо понимают, какую угрозу их национальным интересам представляет возрождение германского милитаризма.

Несмотря на то, что договор о «европейском оборонительном сообществе» был подписан свыше двух лет назад, он до сих пор не утвержден парламентами таких крупных западно-европейских стран как Франция и Италия. Встревоженные за судьбу своих агрессивных планов, правящие круги США усиливают нажим на страны Западной Европы, в особенности на Францию, стремясь во что бы то ни стало навязать им «европейское оборонительное сообщество».

Этой цели служило, в частности, состоявшееся на днях в столице Бельгии—Брюсселе совещание министров иностранных дел шести названных выше стран. Как указывала бельгийская газета «Либр Бельжик», организаторы совещания в Брюсселе рассчитывали, что на нем будет положен конец «затруднениям, мешающим ратификации Францией и Италией договора о «европейском оборонительном сообществе».

На совещании французская делегация представила серию «поправок» к тексту договора о «европейском оборонительном сообществе». Эти «поправки призваны были внешне несколько видоизменить договор, не затрагивая его существа. Смысл «поправок» состоял в том, чтобы обеспечить утверждение договора Национальным Собранием Франции. Но остальные участники Брюссельского совещания выразили опасение, что принятие французских «поправок» потребовало бы нового обсуждения договора в парламентах тех стран, которые его подписали. Министр иностранных дел Бельгии Спаак внес предложение о том, чтобы французские «поправки» были обсуждены после утверждения французским Национальным Собранием договора в его нынешнем виде. К тому же решению вопроса подталкивали участников Брюссельского совещания Соединенные Штаты Америки, официально в нем не участвовавшие.

Но все старания США и их агентуры оказались тщетными. Участники Брюссельского совещания после четырехдневных переговоров разъехались, не придя ни к какому соглашению. После Брюсельского совещания американская дипломатия усилила нажим на Францию с целью заставить ее Национальное Собрание утвердить договор о «европейском оборонительном сообществе». «После Брюссельского совещания,—пишет французская газета «Франс—суар»—стало ясно, как день, что государственный департамент США пустил в ход все средства влияния на французское правительство и Национальное Собрание».

Американские происки встречают все более решительный отпор. Французский народ с удвоенной энергией ведет борьбу против «европейского оборонительного сообщества».

М. Марков.

Редактор Е. АРТЮХОВА.

РД 09121 с. Ларьяк. типография областного управления культуры. Тираж 1000 экз. Заказ 134

Пролетарии всех стран, соединяйтесь!

Стахановец

Орган Ларьякского райкома КПСС и районного Совета депутатов трудящихся, Тюменской области

Год издания XIV
№ 72 (912)
Воскресенье
5
сентября
1954 года
Цена 10 коп.

Значительно улучшить медицинское обслуживание трудящихся, внедрять в практику достижения медицинской науки, повысить культуру в работе—такова неотложная задача медицинских работников района.

УЛУЧШИТЬ МЕДИЦИНСКОЕ ОБСЛУЖИВАНИЕ ТРУДЯЩИХСЯ

Коммунистическая партия и Советское правительство проявляют повседневную заботу о здоровье советских людей. С каждым годом увеличиваются ассигнования на охрану здоровья народа, на увеличение сети лечебно-профилактических учреждений, на повышение качества и культуры медицинской помощи.

Из года в год расширяется сеть медицинских учреждений в нашем районе. Сейчас нет почти ни одного населенного пункта, где бы не было медицинского пункта. Район укрепляется квалифицированными кадрами. При районной больнице имеется квалифицированный врач-хирург, врач гениколог и другие специалисты.

В каждом национальном пункте находится фельдшерско-акушерский пункт, обеспечивающий население медицинской помощью, работающий над повышением медико-санитарной культуры рыбаков, охотников, по привитию в быт национального населения санитарно-гигиенических навыков в семье.

Медицинские работники района перестраиваются в своей работе на лучший метод обслуживания больных. За последнее время значительно улучшилась лечебная, профилактическая и санитарно-просветительная работа среди населения. Увеличилось число выездов медработников на места вылова рыбы, заготовку кормов.

Больше стало читаться докладов для населения. В этом году проведены своевременно прививки против некоторых инфекционных заболеваний. Население района обслуживается рентгеном и другими методами диагностики. Медицинские работники района систематически повышают свою деловую квалификацию. Средние медицинские работники выезжают на семинары и практику в районную и окружную больницы. Ежегодно врачи направляются на курсы усовершенствования.

Намного улучшилось медицинское обслуживание населения в Больше - Тарховском фельдшерско-акушерском пункте (зав. тов. Жильцова). Немало можно услышать хороших отзывов о работе Нижне-Вартовской больницы (зав. тов. Калганова).

Многие медицинские работники пользуются уважением трудящихся района. Неоднократно через районную печать больные выносили сердечную благодарность хирургу районной больницы Сергею Ивановичу Куркову.

Однако медицинское обслуживание населения в районе пока что поставлено неудовлетворительно. Особенно плохо обстоит дело с медицинским обслуживанием рыбаков в период летней путины. По вине райздравотдела многие медработники в этот период были отпущены в отпуск.

Необходимо принять меры к тому, чтобы в период выполнения важнейших хозяйственных задач в районе работники здравоохранения не ослабляли, а, наоборот, усиливали свою деятельность по обслуживанию трудящихся.

Медицинский работник должен иметь авторитет среди населения, уметь подходить к здоровым и больным людям. Но, к сожалению, у нас имеются еще отдельные работники, которые безответственно относятся к порученному делу, к охране здоровья трудящихся. Примером такого недобросовестного отношения может служить заведующий фельдшерско-акушерским медицинским пунктом тов. Вторушин, который ни в коей мере своей работой не удовлетворяет нужды трудящихся.

Серьезные недостатки имеются в работе Больше-Ларьякского фельдшерско-акушерского пункта (зав. тов. Усольцев), Соснинского (зав. тов. Кочкин), Мегионского (зав. тов. Толстун).

Недостаточно еще работает Ларьякская районная больница. Её специалисты мало делают выездов на периферию для оказания помощи медицинским работникам, а также населению на местах. Почти никто из медицинских работников не видел на периферии врача-гениколога тов. Сумину, которой следовало бы побывать в каждом медицинском пункте и оказать помощь в правильной постановке работы среди женщин и детей.

Не на должной высоте в районном центре стоит санитарно-просветительная работа. Крайне недостаточно работает по этим вопросам районная санэпидстанция.

Большую помощь в работе медицинских учреждений должны оказывать сельские Советы и правления колхозов. Но, к сожалению, такой помощи оказывается мало.

Районный отдел здравоохранения также недостаточно осуществляет руководство и мало оказывает помощи медицинским участкам.

Главная задача медицинских работников сейчас состоит в том, чтобы в самое короткое время резко улучшить работу медицинских учреждений по повышению качества медицинского обслуживания трудящихся.

ПО СОВЕТСКОМУ СОЮЗУ

* * *

На Всесоюзной сельскохозяйственной выставке

Много экскурсантов привлекла 30 августа беседа доктора сельскохозяйственных наук, профессора Д. Кисловского. Он рассказал о выведении отечественной породы лошадей—тяжеловозов.

На манеже демонстрировался представитель советской тяжеловозной породы жеребец «Сатир» четырех с половиной лет. Он выращен в колхозе «День урожая», Починковского района, Арзамасской области. «Сатир» является чемпионом выставки. На испытаниях он вывез груз в 15453 килограмма—целый железнодорожный вагон.

Профессор Кисловский рассказал о передовых методах выращивания лошадей тяжеловозной породы на Уральском конном заводе, который является участником выставки.

В павильоне «Хлопок» встретились 450 хлопководов Узбекистана, Азербайджана, Казахстана, Туркмении, Киргизии и других республик. С рассказами о методах выращивания высоких урожаев хлопка выступили председатель колхоза «Кызыл-Шарк», Киргизской ССР, Герой Социалистического Труда тов. Таширов, председатель колхоза имени Ворошилова Андижанской области тов. Нишанов и другие.

На пресс-конференции работников центральной и периферийной печати с рассказом о получении высоких урожаев картофеля выступил бригадир колхоза «Заря коммуны», Минской области, М. Ф. Бородич.

* * *

31 августа исполнился месяц, как открыта Всесоюзная сельскохозяйственная выставка. За это время на ней побывало свыше 2,5 миллиона человек, в том числе более 60 тысяч экскурсантов и около 30 тысяч участников выставки.

На выставке побывало также свыше 240 иностранных делегаций различных стран.

(ТАСС).

НА СТРОИТЕЛЬСТВЕ СТАЛИНГРАДСКОЙ ГЭС

31 августа исполнилось 4 года со дня опубликования постановления о строительстве Сталинградской ГЭС.

На десятках квадратных километров раскинулась строительная площадка будущей гидростанции. Здесь поднялись корпуса заводов и подсобных предприятий, пролегли шоссейные и железные дороги, выросли целые рабочие городки.

На днях состоится торжественная закладка здания Сталинградской ГЭС.

ЧЕТВЕРТАЯ КУЙБЫШЕВСКАЯ ГИДРОТУРБИНА

Металлисты Ленинградского завода имени Сталина завершили гидравлические испытания рабочего колеса очередной машины мощностью свыше 120 тысяч киловатт, предназначенной для Куйбышевской ГЭС. Четвертая уникальная машина так же, как и первые три, изготовлена досрочно. Цикл ее производства сокращен по сравнению с первой почти на три месяца.

(ТАСС).

ВЫПОЛНЕН ПЛАН ХЛЕБОЗАГОТОВОК

Борясь за осуществление намеченной партией и правительством программы дальнейшего подъема социалистического сельского хозяйства, досрочно выполнили государственный план хлебозаготовок колхозы и совхозы Ставропольского края, Орловской, Курской областей и Дагестанской АССР.

Колхозы и совхозы Ставропольского края сдали государству хлеба значительно больше, чем в прошлом году. План заготовок важнейшей продовольственной культуры—пшеницы выполнен на 121 процент.

Колхозы и совхозы Орловской области сдали государству хлеба в полтора раза больше, чем в прошлом году. План заготовок пшеницы выполнен на 144 процента.

На 7,7 миллиона пудов больше, чем в прошлом году, сдали хлеба государству колхозы и совхозы Дагестанской АССР.

(ТАСС).

Первый день в школе

Первое сентября. В этот день около Ларьякской средней школы с раннего утра раздавались веселые детские голоса. Опрятно одетые девочки и мальчики с портфелями в руках и радостными улыбками на лицах шли в школу.

Под звуки духового оркестра в 8 часов 30 минут утра все ученики по классам выстроились около школы. Директор школы тов. Солнцев, председатель райисполкома тов. Толмачев, заведующий окроно тов. Петухов, секретарь РК ВЛКСМ тов. Пальянов и другие представители общественных организаций поздравили школьников с новым учебным годом и пожелали наилучших успехов в учебе.

От имени выпускников 10-го класса секретарь комсомольской школьной организации Галя Шанина приветствует первоклассников. Она говорит:

—Полон мир веселья, смеха, света, ясная дорога у тебя. Дай тебе сказать слово привета, маленькая школьница моя.

«В школе буду я теперь учиться»,—маме неустанно ты твердишь. «Мне шалить нельзя—я ученица», — малышам ты важно говоришь.

Сколько будет у тебя волнений! Первый в жизни зазвенит звонок. Для тебя сегодня, в день осенний, станет мир просторен и широк. Собрала ты книжки и тетрадки, будущее светлое зовет. Можно отправляться—все в порядке. В добрый путь! Шагай смелей вперед!

Затем десятиклассники преподносят первоклассникам подарки. Они радостные и смущенные принимают их, после чего преподносят букет цветов десятиклассникам, поздравляют с новым учебным годом и желают успешного окончания.

Под звуки гимна кончается торжественная часть. Без 10 минут 9 часов зазвенел первый звонок. Ребята сели за парты на первый урок в этом году. Вот учащихся первого класса классный руководитель Татьяна Ивановна Третьякова знакомит со школой, с «Правилами поведения для учащихся», четвертые классы уже изучают свойства воды, вспоминают её вкус, стараются определить цвет. Десятиклассники внимательно слушают нового преподавателя истории Ивана Алексеевича Качушкина.

Школьная жизнь началась.

Т. Зуева.

В стороне от заготовки кормов

Укрупненному колхозу имени Калинина следует заготовить для общественного животноводства сотни тонн сена и силоса. Однако заготовка кормов проходит здесь неудовлетворительно. Особенно отстает бригада д. Мегп (бригадир тов. Колясов). В этой бригаде на 25 августа вместо восьми тысяч центнеров по плану заготовлено 1200 центнеров сена, а силоса заложено всего лишь 400 центнеров.

В чем причина такого отставания? Она, прежде всего в том, что в бригаде крайне низкая трудовая дисциплина и организация труда, не используются все силы и средства бригады на заготовке кормов.

Хорошее время на заготовке упущено, но напряжения в работе не чувствуется и сейчас. На луга колхозники выезжают поздно и возвращаются рано, в результате чего многие из них не выполняют заданий.

Такое тревожное положение с созданием прочной кормовой базы мало беспокоит тов. Колясова. Он и до сих пор успокаивает себя и колхозников тем, что время еще не ушло можно заготовить и в сентябре. Вместо того, чтобы правильно организовать работу тов. Колясов занимается пьянкой. Так, с 19 по 22 августа он совершенно не находился на работе, а 20 августа устроил коллективную пьянку с некоторыми членами бригады.

23 августа бригада в количестве 8 человек до 3 часов дня не работала только из-за того, что не был подготовлен сеноуборочный инвентарь и транспорт. И это не единичные случаи в бригаде тов. Колясова. Если и дальше будет проявлять такую безответственность, нерадивость и беззаботность, то общественный скот вряд ли будет обеспечен кормами на зиму.

К сожалению и правление колхоза до сих пор не приняло мер по улучшению руководства работы в этой бригаде. Бригада—основная производственная единица в колхозе, а ее бригадир является центральной фигурой в колхозе. Поэтому бригадир несет полную ответственность за состояние дел в колхозе и обязан организовать работу так, чтобы выполнять установленные государственные планы колхозу.

Создание прочной кормовой базы для общественного животноводства является неотложной работой всех работников сельского хозяйства. Правлению колхоза давно пора потребовать от бригадира настоящего руководства. Необходимо серьезно перестроить работу на заготовке кормов и мобилизовать все силы и средства на выполнение плана.

А. Паньяков.

Книжная полка

В районную библиотеку поступили новинки художественной литературы:

Н. УГЛОВСКИЙ—Огни в снежном. Изд. 1954 г. 232 стр.

М. ПРИМЕЖАЕВА—Над Волгой. Изд. 1954 г. 399 стр.

Ж. МЮРИЦ—Родственники. Изд. 1954 г. 329 стр.

А. ВОЙЧЕНКО—Молодость. Изд. 1953 г. 384 стр.

Р. ДЖОВАНЬОЛИ—Спартак. Изд. 1953 г. 447 стр.

Б. ГОРБАТОВ—Донбасс. Изд. 1953 г. 411 стр.

Г. МУСТАФИН—Караганда. Изд. 1953 г. 482 стр.



Одесская областная типография досрочно выполнила план печатания учебников для начальных и средних школ.

На снимке: один из лучших контролеров комсомолка М. Атанасова за проверкой учебников.

Пресс-клише ТАСС.

Растут сбережения трудящихся

В результате повседневной заботы Коммунистической партии и Советского правительства с каждым годом наблюдается быстрый рост материального и культурного благосостояния советского народа.

Ярким показателем роста благосостояния населения является непрерывное увеличение сумм вкладов и число вкладчиков в сберегательные кассы.

С каждым годом растут сбережения трудящихся нашего района. Только в текущем году число вкладчиков увеличилось более чем на 250 человек.

Каждый вкладчик хорошо понимает выгоду хранения денег в сберегательной кассе. Внося свои личные сбережения в сберегательную кассу. Вместе с этим вкладчики получают по своим вкладам большие доходы от 3 до 5 процентов.

Вклады в сберегательные кассы способствуют дальнейшему развитию народного хозяйства СССР и улучшению материального благосостояния советского народа.

М. Копылова,
заведующая Ларьякской райсберкассой.

Международный обзор

Народы Европы—против возрождения германского милитаризма

Каждый день приносит новые доказательства растущей решительности народов Европы не допустить восстановления германского милитаризма—этого злейшего врага мира и безопасности европейских стран. 30 августа Национальное собрание Франции отвергло американские планы создания «Европейского оборонительного сообщества» (Е. О. С.) и «Европейской армии», в которой главенствующую роль были призваны играть западногерманские вооруженные силы. Большинство французского парламента приняло решение, отражающее волю народа Франции, отвечающее ее жизненным интересам.

Повсюду люди доброй воли расценивают результаты голосования в национальном собрании, как новый успех дела мира. В Англии, Италии, Западной Германии, Голландии и в других странах общественность выражая горячую солидарность французским народам, с новой силой требует положить конец политике возрождения германского милитаризма.

По всей Франции проходят собрания, митинги и манифестации посвященные решению национального собрания. Французские патриоты, сумевшие добиться отклонений (Е. О. С.), дают торжественную клятву усилить борьбу против перевооружения Западной Германии. В Англии к многочисленным противникам политики возрождения германского милитаризма за последние дни присоединилось ряд крупных профсоюзов, в том числе профсоюзы ткачей, насчитывающие около ста тысяч членов. В Италии, как указывает газета «Авантп», сторонники мира заявляют: «Мы будем следовать примеру Французского народа».

Однако, вопреки воле народов, правящие круги США и их подголоски в Западной Европе изыскивают новые пути, чтобы продолжать вооружение Западной Германии. Государственный секретарь США Даллес заявил, что решение французского парламента «обязывает США» пересмотреть свою политику в Европе. Как видно из высказываний Даллеса, этот «пересмотр» будет заключаться в том, чтобы прикрыть возрождение германского милитаризма какой-нибудь новой ширмой в замен отвергнутого народами «Европейского оборонительного сообщества».

Народы Европы повышают свою бдительность в отношении новых маневров агрессивных сил «Необходимо помешать перевооружению Западной Германии в какой бы форме оно ни проводилось!» Под этим лозунгом все теснее сплачиваются все здоровые силы Европы.

Под гнетом американской оккупации

Девять лет назад милитаристическая Япония, потерпев поражение во второй мировой войне, капитулировала. С разгромом японского милитаризма создались все условия для укрепления мира и безопастности народов Азии. Но это не устранило правящие круги США. Оккупировав Японию, они начали возрождать японский милитаризм , превращать страну в опору для новых военных авантюр. Именно для этой цели создано на японской земле свыше 800 американских военных баз. В это же время усиленно восстанавливается японская армия и переключается на военные рельсы экономика. Американская печать не скрывает, что цель всех этих мер—сделать из японской военщины главную ударную силу США в Азии. «На японских дивизиях,—пишет журнал «Манеме Ревью,»—зиждется мечта об американском государстве в Азии».

Японский народ в связи с американской оккупацией попал в беду. Оккупация и перевооружение довести трудящихся до крайней нищеты. Вот что рассказывает, например, в газете «Токио Ивинг Ньюс» одна японская текстильщица: «Наш рабочий день начинается с 6 часов утра и кончается в 8 часов вечера. Но часто нас заставляют работать до 12, а то и до часа ночи. За весь месяц я получаю один-два выходных дня . . . Вся наша еда —отходы риса и немного овощей. Мы забыли даже запах мяса и рыбы.»

Но японский народ не мирится с бесправным положением своей страны. Борьба против американского засилия, за национальную независимость приняла поистине общенациональный характер. Японская молодежь не желает служить в армии американских наемников: в среднем каждый шестнадцатый японский солдат недавно отказался от военной присяги. Проведенный газетой «Ассахи» опрос показал, что абсолютное большинство японского народа отвергает американские планы перевооружения Японии. В стране быстро растут настроения в пользу широких экономических связей с Китаем и другими демократическими странами.

О массовости борьбы японского народа ярко свидетельствует такой факт: под заявлениями, требующими запрещения атомного и водородного оружия, японские сторонники мира собрали свыше 10 миллионов подписей. Японские патриотические силы полны решимости в содружестве со всеми миролюбивыми народами упрочить мир, добиться независимости своей страны.

В. ХАРЬКОВ.

В странах народной демократии

Наука и техника на службе китайских крестьян

В первую половину текущего года китайские крестьяне получили от государства и через снабженческо—сбытовую кооперацию более 100 тысяч различных сельскохозяйственных орудий и машин, в том числе плугп, культиваторы, жнейки и сеялки.

Одновременно в сельских районах Китая ведется активная пропаганда технических знаний и работа по ознакомлению крестьян с новыми сельскохозяйственными машинами. С этой целью создаются специальные курсы, на которых обучаются сельские активисты. В четырех провинциях республики, такие курсы окончило более 118 тысяч крестьян.

В честь дня освобождения Болгарии

С большим подъемом встречает болгарский народ 10-летие со дня освобождения страны. Широко развернулось социалистическое соревнование в честь праздника. Крупных производственных успехов добились предприятия республики. Коллектив химкомбината имени И. В. Сталина (Димитровград) дал сельскому хозяйству тысячи тонн азотных удобрений сверх восьмимесячного плана.

Более 7 тысяч рабочих и работниц 22 предприятий города Богрово досрочно выполнили свой месячный план, дав сверх плана 53 тысячи килограммов шерстяной и хлопчатобумажной пряжи.

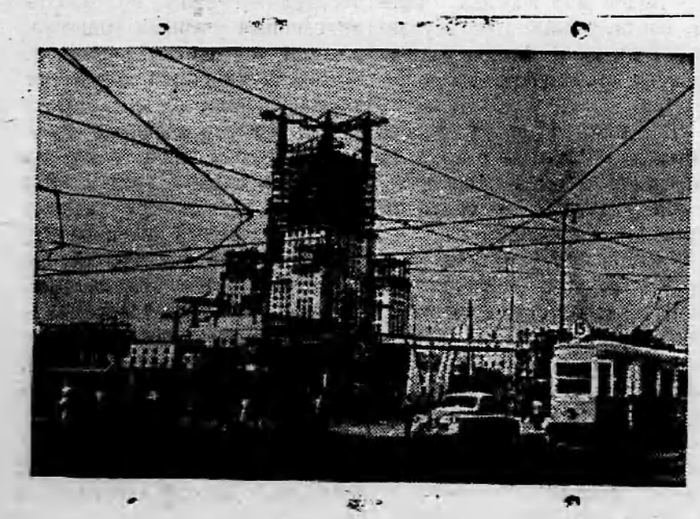

Строительство Дворца культуры и науки имени И. В. Сталина в Варшаве. Вид с Маршалковской улицы. Пресс-клише ТАСС.

Объявление

Утерянный больничный лист Змановской Анисьи Алексеевны просьба вернуть ул. Мирюгина № 10

Редактор Е. АРТЮХОВА.

РД 09122 с. Ларьяк. типография областного управления культуры. Тираж 1000 экз. Заказ 135

Пролетарии всех стран, соединяйтесь!

Стахановец

Орган Ларьякского райкома КПСС и районного Совета депутатов трудящихся, Тюменской области

Год издания XIV
№ 73 (913)
Четверг
9
сентября
1954 года
Цена 10 коп.

Работники торговли! Изучайте и полнее удовлетворяйте спрос населения, повышайте культуру торговли, боритесь за выполнение и перевыполнение плана товарооборота.

Повысить культуру торговли

Постановление Совета Министров СССР и ЦК КПСС «О мерах дальнейшего развития советской торговли» дало торговым организациям развернутую программу борьбы за улучшение обслуживания потребителей.

За последнее время несколько улучшилась работа ряда торговых предприятий. В первом полугодии текущего года только Ларьякский рыбкооп продал населению товаров больше против этого же периода прошлого года шелковых тканей на 85 тысяч рублей, готовой одежды и платья на 45 тысяч рублей, трикотажных изделий на 8 тысяч рублей и других.

У нас немало работников прилавка, которые выполнили и перевыполнили полугодовой план товарооборота. Так, продавец тов. Жилина (Чехломей) выполнила план товарооборота на 157,2 процента, тов. Балина (Большой Ларьяк)—на 103 процента, тов. Чейметова (Пуг-юг)—на 109,7 процента и другие.

Чутко и внимательно прислушиваются к запросам потребителей продавцы Нижне-Вартовского сельмага тов. Суворова, тов. Шехирева (Ларьякский раймаг). Покупатели, уходя из магазина, всегда остаются довольны.

Вместе с тем, в работе торговых предприятий района имеются серьезные недостатки. Торговые работники слабо борются за социалистическую культуру торговли. Еще далеко не все продавцы вежливо и быстро обслуживают клиентов. До сих пор во многих магазинах не ведется книги учета заказов покупателей, а также книги жалоб и предложений.

Отдельные магазины находятся в антисанитарном состоянии, допускается порча продуктов, особенно в ларьке мясо—рыба (бывший продавец тов. Лысенко).

В магазинах редко бывают сельхозпродукты. Рыбкоопы и райрыболовпотребсоюз не организовали закупку и заготовку даже таких продуктов как грибы, ягоды, дичь и т. д.

Повышение культуры торговли требует неустанной борьбы за разносторонний ассортимент товаров. Однако райрыболовпотребсоюз (председатель тов. Плесовских, зав. торговым отделом тов. Валеев) далеко не обеспечивают завоз товаров в достаточном количестве, проявляют медлительность и неразворотливость в этом деле.

Торговым организациям района надо перестроить свою работу в свете требований сегодняшнего дня, полностью удовлетворять все возрастающие требования населения в промышленных и продовольственных товарах.

Большую роль в повышении культуры торговли призвано сыграть социалистическое соревнование. Поэтому необходимо шире развернуть соревнование между работниками торговли, при этом надо учитывать не только выполнение плана товарооборота, но и качественные показатели.

Торговые организации должны постоянно заботиться об учебе и воспитании торговых работников, шире внедрять и распространять опыт передовиков торговли, без этого нельзя повышать культуру торговли.

Особое внимание необходимо обратить на организацию торговли среди рыбаков, охотников, обеспечить их промышленными, продовольственными, а также товарами необходимыми для рыбодобычи, охоты и т. д.

Удовлетворять спрос населения—дело чести работников торговли.

Новые сроки продолжительности весенних каникул и окончания учебных занятий в школах

Министерство просвещения РСФСР внесло изменения в сроки продолжительности весенних каникул и окончания учебных занятий в начальных, семилетних и средних школах.

Продолжительность весенних каникул, начиная с 1954—55 учебного года, увеличена с 6 дней до 10 дней. Учебные занятия в I—III классах будут заканчиваться 25 мая, в IV — IX классах — 30 мая, в X классе—20 мая. Переводные и выпускные экзамены в IV—IX классах решено начинать 1 июня, а экзамены на аттестат зрелости в X классе—25 мая.

Министерство решило также в IV—IX классах из 34 учебных недель 33 недели отвести на изучение учебных предметов и одну неделю на проведение экскурсий.

(ТАСС).

ПО СОВЕТСКОМУ СОЮЗУ

* * *

Выполнен план хлебозаготовок

Выполняя исторические постановления Центрального Комитета Коммунистической партии и Советского правительства по дальнейшему развитию сельского хозяйства, досрочно выполнили план хлебозаготовок колхозы и совхозы Московской, Станиславской и Алма-атинской областей.

Колхозы и совхозы Московской области сдали государству зерна на 2,1 млн. пудов больше, чем в прошлом году на эту дату. План заготовок и закупок важнейшей продовольственной культуры—пшеницы выполнен на 192 процента.

Борясь за обеспечение высокого урожая будущего года колхозы и совхозы Московской области к 30 августа завершили сев озимых культур.

Колхозы и совхозы Станиславской области (Украинской ССР) выполнили план сдачи хлеба государству на 102 процента.

На 104 процента выполнили государственный план заготовок и закупок хлеба колхозы и совхозы Алма-атинской области (Казахская ССР). Колхозы области сдали и продали государству хлеба на 2 миллиона 321 тысячу пудов больше, чем в прошлом году.

Не имея плана, колхозы области распахали весной этого года 27 тысяч гектаров целинных земель и получили на них урожай по 120 и выше пудов хлеба с каждого гектара.

Досрочно, на 105 процентов, выполнили государственный план заготовок и закупок хлеба колхозы Таджикской ССР.

Порядок вручения наград участникам В. С. Х. В.

Главный комитет Всесоюзной сельскохозяйственной выставки определил порядок вручения наград—премий передовикам сельского хозяйства—участникам выставки.

Вручение медалей, а также дипломов, удостоверений и свидетельств участникам выставки будет производиться на местах—на совещаниях передовиков сельского хозяйства в республиканских, краевых, областных и районных центрах или же непосредственно в колхозах МТС и совхозах.

В Москве свидетельства и медали получают участники ВСХВ, прибывающие из дальних районов (Сахалин, Камчатка, Якутская АССР, Тувинская автономная область и районы Крайнего севера).

Автомашины, мотоциклы, велосипеды, швейные машины, радиоприемники и другие натуральные премии будут направляться в адрес премированных участников выставки непосредственно в колхозы, совхозы и машинно—тракторные станции. На всех премиях (кроме часов) будут сделаны надписи: «Премия Всесоюзной сельскохозяйственной выставки 1954 года» (ТАСС).

Комбайнер Пётр Музыка убрал 1000 гектаров хлебов и семенников трав

Знатный механизатор припртышья Петр Музыка добился большого успеха. 2 сентября в колхозе имени Буденного Лозовского района, Павлодарской области, на двух комбайнах «Сталинец—6» завершил уборку тысячи гектаров зерновых культур и семенников трав. Намолот овса и ячменя составил в среднем 100 пудов, а пшеницы, посеянной на целине—130 пудов с гектара.

(ТАСС).

ПОМОЩЬ УЧАЩИХСЯ КОЛХОЗАМ

39 учащихся Ларьякской средней школы под руководством учителей выехали в колхозы имени Калинина и «Новая жизнь» для оказания помощи колхозникам в заготовке кормов для общественного животноводства, уборке картофеля и других культур.

Другая группа учащихся с этой же целью направлена в колхозы «8-й съезд Советов» и «Красная звезда».

Учащиеся Нижне-Вартовской, Мегионской и Б-Ларьякской семилетних школ оказывают помощь своим колхозам после занятий.

Помогая колхозникам в выполнении осенних сельскохозяйственных работ, учащиеся одновременно осуществят одну из важнейших задач школьного обучения—приобретут практические навыки и умения в сельскохозяйственном труде, требуемы новыми школьными программами.

ВЫПУСК ШКОЛ ФЗО

Начался выпуск из школ фабрично-заводского обучения Москвы. Учебные заведения подготовили около трех тысяч рабочих—строителей 17 профессий. Выпускники будут работать на крупнейших стройках столицы.

(ТАСС).

САНАТОРИИ ПРЕДПРИЯТИЙ

При тридцати пяти заводах, фабриках и стройках Москвы созданы ночные санатории. По окончании трудового дня сюда приходят рабочие, инженерно-технические работники и служащие, нуждающиеся в отдыхе и лечении. Они получают усиленное питание, пользуются лечебными душами, электропроцедурами.

(ТАСС).

В центральном музее В. И. Ленина

Тысячи Москвичей, гости столицы ежедневно осматривают богатейшую экспозицию центрального музея Владимира Ильича Ленина.

В эти дни в залах музея особенно много колхозников, агрономов, механизаторов МТС, работников совхозов. Это—экскурсанты Всесоюзной сельскохозяйственной выставки.

В августе музей посетило более 120 тысяч человек.

НОВОСТИ СПОРТА

В Калинине закончились соревнования по велосипедному спорту на первенство добровольного общества «Колхозник».

* * *

В Москве, в помещении Государственного цирка начались Всесоюзные соревнования боксеров полутяжелой и тяжелой весовых категорий.

(ТАСС).

ПЕРЕДОВЫЕ РЫБАКИ

Все шире развертывается социалистическое соревнование за досрочное выполнение плана рыбодобычи среди рыбаков колхоза имени Сталина.

Первенство в соревновании занимает 73—летний рыбак Патускин А. В. Он вылавливает рыбы по 3—4 центнера в сутки.

Успешно работает звено комсомольца Хохляпкина В., которое ежедневно вылавливает рыбы по 4—5 центнеров.

ПАРТИЙНАЯ ЖИЗНЬ

О подготовке к новому учебному году в системе партийного просвещения

Марксистско-ленинское воспитание наших кадров, коммунистов является предметом особой заботы нашей партии.

На днях бюро РК КПСС рассмотрело вопрос о подготовке к новому учебному году в системе партийного просвещения.

Бюро РК КПСС отметило, что руководствуясь решениями ЦК КПСС, партийные организации района в прошлом учебном году провели значительную работу по улучшению марксистско-ленинской учебы коммунистов, по повышению идейного уровня занятий.

Вместе с тем бюро РК КПСС отметило, что в прошлом году в постановке партийного просвещения имели место серьёзные недостатки. В практике отдельных пропагандистов ещё не преодолен начетнический, догматический подход к изучению теории, нередко теоретические положения излагались в отрыве от основных хозяйственных и политических задач, стоящих перед районом.

Нижне-Вартовская парторганизация (секретарь тов. Фомин) и Корликовская допускали грубейшие нарушения принципа добровольности. В погоне за всеобщим охватом они допускали огульное зачисление всех коммунистов в школы и кружки без учета их личного желания, теоретических запросов и навыков самостоятельной работы.

В целях своевременной подготовки и организованного начала учебного года, бюро РК КПСС обязало секретарей парторганизаций обеспечить своевременную, тщательную подготовку и организованное начало учебного года.

В соответствии с указанием ЦК КПСС учебный год в системе партийного просвещения повсеместно начинается с 1 октября 1954 года. Комплектование слушателей закончить не позднее 15 сентября. Коммунистам, имеющим низкую политическую подготовку, следует рекомендовать обучение в политшколах, в вечерних школах и ликбезах района.

Успех пропагандистской работы, идейно-теоретическое содержание занятий зависит от состава пропагандистов, а также от руководителей семинара партийно-советского актива по изучению марксистско-ленинской теории.

Учитывая, что главным методом овладения марксистско-ленинской теорией является метод самостоятельного изучения истории и теории нашей партии, бюро РК КПСС обязало отдел пропаганды и агитации РК КПСС, партийные организации, оказать самостоятельно изучающим марксистско-ленинскую теорию всемерную помощь.

С первых дней занятий для самостоятельно изучающих теорию отделу пропаганды и агитации необходимо организовать чтение цикла лекций и регулярное проведение консультаций.

Партийные организации должны улучшить руководство политическим просвещением комсомольцев, оказать необходимую помощь секретарям комсомольских организаций в комплектовании сети комсомольского просвещения.

Долг партийных организаций организованно вступить в новый учебный год в сети партийного просвещения.

А. Низовских.
Пропагандист РК КПСС.

О чем говорили пайщики

6 сентября в Доме культуры состоялось собрание пайщиков Ларьякского рыбкоопа.

С отчетным докладом о работе правления рыбкоопа за первое полугодие 1954 года выступил председатель тов. Бусько. Отчет о работе ревкомиссии рыбкоопа сделала тов. Синева.

Как докладчик, так и выступившие отметили, что правление рыбкоопа не перестроило свою работу в свете постановления Совета Министров СССР и ЦК КПСС «О мерах дальнейшего развития советской торговли». Поэтому не случайно торговля в районе находится в неудовлетворительном состоянии. До сего времени не изжиты перебои в торговле товарами первой необходимости. Все еще низка культура торговли. Правление не принимало серьезных мер к пзжитию растрат и хищений. Многие выступающие критиковали правление рыбкоопа за то, что оно ждет только завоза товаров, а ничего не делает по заготовкам и закупкам продуктов, по организации изготовления кондитерских изделий на месте.

Тов. ЛАЗАРЕВА в своем выступлении подвергла резкой критике работу правления рыбкоопа за то, что оно мало проявляло заботы о наибольшем удовлетворении спроса населения. Товары не всегда своевременно поступают с базы в торговую сеть. В самом аппарате рыбкоопа нет четкости и оперативности в работе.

Более месяца делают ревизию повару чайной тов. Татаркиной,—говорит тов. Лазарева,—и все еще никак не могут закончить. Бухгалтерскому составу необходимо коренным образом перестроить свою работу.

Серьезным недостатком является тот факт, что продавцы получают товары с базы в рабочее время и покупатели вынуждены стоять по несколько часов у магазинов, ждать пока они получат товар. Совершенно неправильно сделано расписание работы магазина № 4, где керосин продается с 4 до 6 вечера, поэтому рабочие и служащие не имеют возможности купить его после работы.

Тов. СИГИЛЬЕТОВ говорил о том, что правление рыбкоопа работало без актива, лавочные комиссии бездействовали. Правление рыбкоопа, — говорит он,—мало уделяет внимания доставке товаров первой необходимости для рыбаков и охотников на места промысла.

— Правление рыбкоопа, — сказала тов. СИТНИКОВА, — очень мало уделяет внимания повышению культуры торговли. Многих товаров нет в продаже, например, питания к радиоприёмнику «Родина-47». Я уже в течение трех месяцев хожу в магазин, но получаю от продавца один ответ — питания нет.

Тт. ЕЛИСЕЕВ, ТРИФОНОВ, КОХАНОВ и другие отмечали что тов. Бусько нетребовательностью к работникам способствовал ослаблению трудовой дисциплины и не случайно поэтому имеются такие факты, когда бацист тов. Шехирев выписывает накладные—фактуры по истечении месяца после получения товаров продавцами. Отсюда и растраты, и нет учета.

Пайщики рыбкоопа внесли много ценных предложений по улучшению торговли и наметили практические мероприятия по устранению недостатков.

Письмо в редакцию

Безответственный бухгалтер

Работа государственного аппарата должна отличаться высокой организованностью и четкостью, умением своевременно и со знанием дела проводить в жизнь решения партии и правительства, чутко относиться к запросам трудящихся.

К сожалению, не так обстоит дело в аппарате Ларьякского райздравотдела. В отделе работает бухгалтер тов. Гвоздева. В её функцию входит начисление заработной платы медицинским работникам, работающим на периферии. Однако к своим обязанностям она относится недобросовестно. Только из-за того, что тов. Гвоздева несвоевременно составляет ведомости и высылает их на места, работники Нижне-Вартовского врачебного участка из месяца в месяц получают заработную плату с большим опозданием, а за июль месяц, например, совершенно ведомости не оказалось. Медсестра тов. Калипичева месяц тому назад использовала отпуск, а ведомости на зарплату до сих пор нет.

Райздравотделу следует призвать к порядку тов. Гвоздеву, чтобы она четко выполняла возложенные на неё обязанности, так как от этого во многом зависит работа на местах.

Бвлахонов, Сапожникова, Николаева, Соболевская,
работники Нижне-Вартовского врачебного участка.

НА ВСЕСОЮЗНОЙ СЕЛЬСКОХОЗЯЙСТВЕННОЙ ВЫСТАВКЕ

Павильон „Картофель и овощи“

Наша страна располагает большими возможностями для увеличения производства картофеля и овощей. Используя эти возможности и претворяя в жизнь решения сентябрьского, февральско-мартовского и июньского Пленумов ЦК КПСС, передовые колхозы и совхозы добиваются высоких урожаев картофеля, капусты, помидоров, огурцов и других овощных культур.

Как лучшие колхозы и совхозы выращивают высокие урожаи картофеля и овощей, каковы перспективы развития этих культур в стране, — об этом убедительно рассказывает отраслевой павильон «Картофель и овощи» Всесоюзной сельскохозяйственной выставки. В павильоне основное внимание уделено пропаганде передовых, прогрессивных агротехнических приемов выращивания картофеля и овощей, показу использования для овощеводства тепловых отходов промышленных предприятий, внедрения новых урожайных культур и сортов овощей с высокими вкусовыми качествами, приспособленных к различным климатическим зонам и устойчивых к сельскохозяйственным вредителям и болезням.

Посетители павильона могут подробно ознакомиться с достижениями колхоза «Власть Советов», Шатковского района, Арзамасской области, получившего высокий урожай картофеля на всей площади посева в 126 гектаров. Средний урожай с гектара здесь составил: в 1951 году — 211 центнеров, в 1952 году—238 и в 1953 году—250 центнеров. Бригада Н. В. Бормотина вырастила урожай картофеля по 381 центнеру, а звено Е. М. Медведевой—по 450 центнеров с гектара.

Картофель в колхозе — доходная культура. От его реализации колхозники ежегодно получают сотни тысяч рублей дохода. На нужды животноводства колхоз ежегодно выделяет до 1.500 тонн картофеля, что позволяет успешно развивать общественное животноводство по всем видам скота.

Широко представлен в павильоне и колхоз им. Ворошилова, Ухтомского района, Московской области, собравший в 1953 году урожай ранней капусты—415 центнеров, моркови—618, помидоров — 420 и картофеля 210 центнеров с гектара. Колхоз уделяет большое внимание пропзводству ранних овощей в открытом грунте. В прошлом году к 1 августа колхоз отправил в Москву 7.821 центнер ранних овощей и 1.512 центнеров раннего картофеля и получил 2.237 тысяч рублей, что составляет 30 процентов общего дохода колхоза.

В павильоне представлен совхоз «Сакп», Крымской области. В этом совхозе орошаемая площадь под овощными культурами и картофелем составляет 210 гектаров. В 1952—1953 годах совхоз получил средний урожай с гектара: помидоров—393 центнера, свеклы—676, редиса—255, кабачков — 521, шпината — 218,2, щавеля—173,3 и капусты ранней—311 центнеров. Бригада Е. А. Гуржий собрала помидоров по 434 центнера с гектара, бригада С. Д. Корпус в среднем за два года вырастила свеклы по 948 центнеров с гектара. В 1953 году средний доход с одного гектара овощей составил в совхозе 29.735 рублей.

В павильоне показываются также колхоз — «Борьба за урожай», Березовского района, Сталинградской области, получивший урожай арбузов по 300 центнеров с гектара на площади 35 гектаров, колхоз «Память Ильича», Мытищинского района, Московской области, который в течение 13 лет применяет рассаду, выращенную в торфоперегнойных горшочках, и получает урожай ранней капусты в среднем по 447 центнеров с гектара.

Всего в павильоне «Картофель и овощи» широким показом представлены материалы по 32 колхозам, 10 совхозам, 12 научно-исследовательским учреждениям с их знатными людьми и, кроме этого, отдельно 12 передовиков—картофелеводов и овощеводов.

Рядом с павильоном «Картофель и овощи» на площадке механизации размещены 26 новейших картофельных и овощных машин. Непосредственно к павильону примыкает овощной участок открытого и защищенного грунта площадью около двух гектаров. Здесь представлены лучшие сорта картофеля и овощных культур, показаны передовые приемы агротехники их выращивания.

В. КОМКОВ.
Директор павильона „Картофель и овощи“.

Редактор Е. АРТЮХОВА.

РД 09123 с. Ларьяк. типография областного управления культуры. Тираж 1000 экз. Заказ 136

Пролетарии всех стран, соединяйтесь!

Стахановец

Орган Ларьякского райкома КПСС и районного Совета депутатов трудящихся Тюменской области

Год издания XIV
№ 74 (914)
Воскресенье
12
сентября
1954 года
Цена 10 коп.

Советский государственный аппарат играет огромную роль в решении задач коммунистического строительства. Чем лучше организована его работа, чем крепче дисциплина во всех звеньях советского аппарата, тем успешнее будут выполняться директивы партии и правительства.

За четную работу аппарата гооударотвенных учреждений

Работники советских учреждений призваны выполнять огромную роль в решении величественных задач коммунистического строительства.

В центре внимания советских учреждений должна быть живая организаторская работа по выполнению решений партии и правительства. Только повседневная связь с массами, конкретная помощь низовым работникам могут дать нужные результаты.

Год тому назад в постановлении Совета Министров СССР о режиме рабочего дня в советских учреждениях был установлен твердый распорядок дня. Это повысило требовательность к работникам, потребовало более четкой и оперативной работы советских служащих.

Это способствовало дальнейшему укреплению государственной дисциплины во всех звеньях советского аппарата, повышать культуру труда советских служащих. Дело чести работника советского аппарата отдать каждый час, каждую минуту своего трудового дня выполнению государственного долга на своем служебном посту.

Многие работники государственных учреждений нашего района четко и оперативно решают дела, во-время справляются с задачами, стоящими перед советскими учреждениями.

Четко и слаженно работает аппарат Ларьякского Государственного банка. Неплохо поставлена организация труда в Колек-Еганском сельском Совете и его учреждениях. Однако во многих учреждениях в работе аппаратов мы имеем серьезные недостатки. Часто еще можем видеть, когда некоторые работники в рабочее время занимаются посторонними делами, не во время являются на работу, в рабочее время уходят в баню, в магазины и даже в пьяном виде появляются на работу. Из писем селькоров, полученных в редакцию, можно привести ряд фактов нарушения трудовой дисциплины работниками наших учреждений

—Нередко можно встретить тов. Захарова, директора Ларьякского Дома культуры,—говорится в письме,—в пьяном виде в рабочее время, а бывают случаи, когда он организует пьянку прямо и клубе. А дела то в клубе очень плохие. Кружки художественной самодеятельности не работают, строительство фойе до сих пор не закончено.

Или другой факт: тов. Жилин, уполномоченный окррыбаколхозсоюза и тов. Кондаков, начальник рыбоучастка, по случаю приезда сына тов. Жилина в течение двух дней совершенно не были на работе, пьянствовали, ни по каким вызовам их розыскать не могли.

Целыми неделями не занимается выполнением непосредственно своей работы заготовитель «Заготживсырье» в Б-Тархово тов. Иванов, а косит сено для своей коровы.

Все эти факты говорят о том, что отдельные работники наших учреждений грубо нарушают трудовую дисциплину, непроизводительно используют рабочее время, отсюда мы имеем еще много сигналов о нечеткой работе, нечуткого и несвоевременного ответа на письма трудящихся и т. д.

Требования к советскому государственному аппарату непрерывно возрастают. Поэтому его работа, как никогда, должна быть четкой, слаженной и организованной.

Большую ответственность за работу государственного аппарата несут партийные организации советских учреждений. Они призваны активно бороться за четкость, организованность и исполнительность аппарата, настойчиво добиваться устранения недостатков в деятельности аппарата учреждений.

Партийные организации должны вести кропотливую воспитательную работу среди служащих учреждений. шире развертывать критику и самокритику в коллективах.

На новые земли

Много семей колхозников, рабочих и служащих из центральных областей РСФСР, Украины и Белоруссии изъявили желание переселиться на жительство в многоземельные колхозы Сибири, Казахстана, Заволжья и в другие районы, где сейчас развертывается освоение целичных и залежных земель. Более тысячи семей переезжают в нынешнем году в колхозы Алтайского края, славящегося обширными плодородными землями. Много переселенцев направляется в Казахстан, Красноярский край, в Кемеровскую, Тюменскую, Челябинскую и другие восточные области страны.

Приезжим оказывается радушная встреча. Переселяющимся в районы освоения целинных и залежных земель государство предоставляет большую помощь. Всем им обеспечивается бесплатный проезд и перевозка имущества к месту нового жительства.

(ТАСС).

ПО СОВЕТСКОМУ СОЮЗУ

* * *

Подзимний посев рыжика

Сельхозартель «Красный партизан», Новолюбинского района, Саратовской области, провела прошлой осенью на значительной площади подзимний посев рыжика. Несмотря на нынешнее засушливое лето колхозники собрали с каждого гектара около 4 центнеров семян этой ценной масличной культуры. Колхоз сдал государству 1100 центнеров семян рыжика и получил за них 220 тысяч рублей дохода.

Убедившись в эффективности осенних посевов, все колхозы района ведут сейчас сев рыжика подзиму. Посеяно 2500 гектаров—во много раз больше, чем в прошлом году.

(ТАСС).

На колхозном рынке Москвы

1800 договоров заключили московские рынки с колхозами на доставку сельскохозяйственных продуктов. Привоз их увеличивается с каждым днем. На рынках продается теперь овощей и продуктов в полтора — два раза больше, чем в июле.

Ежедневно в Москву приходят автоколонны с помидорами, баклажанами, бахчевыми, яблоками, грушами, сливами с Северного Кавказа, из Крыма, Молдавии и других районов страны.

(ТАСС).

Т. С. Мальцев у новосибирских хлеборобов

Большая дружба связывает зауральского опытника Т. С. Мальцева с новосибирскими хлеборобами. Делегации новосибирцев не раз бывали в курганском колхозе «Заветы Ленина», а тов. Мальцев приезжал в Новосибирск.

Сейчас колхозный новатор снова приезжал к хлеборобам области. Он принял участие в областном совещании агрономов, которые рассказали ученому о первых результатах опытов по системе разработанной Шадринской опытной станцией проводимых в 100 колхозах области. В зоне Веселовской МТС почти все пары подпяты безотвальными плугами на глубину 35—40 сантиметров. В зоне Качковской и Татарской МТС—несколько опытных полей; на полях, обработанных по новому методу, сейчас снят урожай на 30—40 пудов с гектара больше, чем на обычных участках.

(ТАСС).

Завершили сев озимых

Борясь за обеспечение высокого урожая в будущем году, колхозы и совхозы страны в лучшие агротехнические сроки завершают сев озимых культур.

На 104,7 процента выполнили к 5 сентября сев озимых культур, колхозы Горьковской области.

Колхозы Брянской области завершив сев озимых культур, посеяли на 54600 гектаров больше чем на это время в прошлом году.

Завершили сев озимых культур колхозы и совхозы Татарии, колхозы Куйбышевской, Пензе вской, Молотовской и других областей.

(ТАСС).

Выполнили план хлебозаготовок

Борясь за осуществление решений партии и правительства о крупном подъёме сельского хозяйства, досрочно выполнили государственный план заготовок и закупок хлеба колхозы и совхозы Балашовской области. В текущем году сдано хлеба государству на 4,5 миллиона пудов больше, чем в прошлом году.

Досрочно, 3 сентября выполнили государственный план хлебозаготовок колхозы Новгородской области. Пшеницы сдано в два с лишним раза больше установленного плана.

(ТАСС).

Борются за улучшение качества продукции

Улучшение качества выпускаемой рыбной продукции является одной из главнейших задач, стоящих перед рыбной промышленностью.

Коллектив работников Охтеурского рыбоучастка, вступая в социалистическое соревнование в текущем году, взял высокие обязательства по качеству вырабатываемой продукции и добивается высоких показателей по улучшению качества продукции.

Большинство рабочих нашего рыбоучастка выполняют и перевыполняют нормы выработки. Так, например, на обработке рыбы за август месяц 11 человек выполнили свое задание от 100 до 208 процентов и на других работах 6 человек выполнили месячное задание от 114 до 224 процентов.

Рабочий тов. Васильев августовское задание выполнил на 224 процента, тов. Санджи-Горяева—на 208 процентов, тов. Бегельдеева—на 173 процента, тов. Сергеев—на 143 процента и другие.

Большую роль в борьбе за качество вырабатываемой продукции играют приемщики. На этой работе у нас работают лучшие добросовестные люди. Хорошо следит за качеством поступаемой продукции кормприемщица Лапчинского рыбоприемного пункта т. Гостеева.

Передовым звеном по лову рыбы у нас является звено гослова тов. Сангапджиева. Это звено ведет лов рыбы днем и ночью, в любую погоду. В течение августа рыбаки звена ежедневно сдавали по 3—4 центнера высококачественной рыбы.

Коллектив Охтеурского рыбоучастка имеет все возможности выполнить социалистические обязательства по добыче и обработке рыбы, дать стране высокосортную рыбную продукцию.

Однако, наряду с некоторыми положительными показателями мы имеем и серьезные недостатки. Имеют место такие случаи, когда рыбаки целыми сутками не занимаются рыбодобычей, а отдельные рабочие обработки рыбы допускают прогулы.

В борьбе за отличное качество рыбной продукции решающее значение имеет строгое соблюдение технологического режима на всех участках производства, начиная от начала вылова и транспортировки рыбы-сырца и кончая хранением готовой продукции на складах.

На днях у нас было проведено совещание рыбаков гослова. Ловцы единодушно заявили, что примут все меры к тому, чтобы досрочно выполнить план рыбодобычи 1954 года.

В. Катиев.

Решительно поднять темпы рыбодобычи

8 сентября состоялась сессия Ларьякского сельского Совета депутатов трудящихся. Сессия обсудила вопрос о ходе выполнения плана рыбодобычи колхозами «Красная звезда» и «8-й съезд Советов».

Выступающие депутаты и присутствующие подвергли резкой критике работу руководителей этих артелей за срыв плана рыбодобычи третьего квартала.

Несмотря на то, что в этих колхозах имеются все условия для выполнения им установленного плана,—говорит начальник Ларьякского рыбучастка тов. Кондаков,—план рыбодобычи поставлен под угрозу срыва.

Особенно плохо работают рыбаки колхоза «Красная звезда». За первую пятидневку сентября они добыли лишь один центнер рыбы, а план третьего квартала здесь выполнен только на 43 процента.

Не лучше дело обстоит с выполнением плана рыбодобычи и в артели «8-й съезд Советов». Здесь рыбаки плохо занимались рыбодобычей в первом полугодии и низкими темпами ловят рыбу сейчас.

Тов. Кондаков и выступающие на сессии депутаты указали, что причинами столь неудовлетворительной работы по выполнению плана рыбодобычи является, прежде всего, плохая организация и низкая производительность труда рыбаков. Как в том, так и в другом колхозах рыбаки работают но 4—5 часов в сутки. В результате чего они делают за день по 4—6 тоней, вместо 20—25 по плану.

Рыбаки этих артелей попрежнему ведут лов старыми, дедовскими способами, не применяют новых, прогрессивных методов лова. Так, например, работниками рыбоучастка рыбакам колхоза «Красная звезда» было предложено поставить кондинский запор в Катек-Егане, где имеется яма. Кондинский запор обеспечил бы значительно больший улов рыбы, но рыбаки отказались от устройства этого запора, а руководители колхоза также не организовали этого.

Или им же было предложено ставить кетцы у крепостного запора с тем, чтобы знать, подходит ли рыба с другой стороны к запору, рыбаки и от этого приема отказались.

Депутат тов. Чернавский подверг резкой критике работу председателей колхозов и бригадиров, которые не занимались серьезно работой рыбаков, принизили свое чувство ответственности за выполнение плана, а председатели колхозов не требовали по-настоящему ответственности от бригадиров лова. Так, председатель колхоза «Красная звезда» тов. Иванов в течение двух месяцев не был у рыбаков на месте лова, а бригадир рыболовецкой бригады колхоза «8-й съезд Советов» тов. Натускин работает только в одном звене, а работой других звеньев не занимается.

В работе сессии принял участие представитель РК КПСС тов. Зайцев. В своем выступлении он подчеркнул, что все эти недостатки на добыче рыбы и невнедрение новых методов лова объясняются прежде всего тем, что среди рыбаков крайне плохо поставлена массово-политическая работа и социалистическое соревнование. Необходимо руководителям колхозов и партийным организациям поднять этот участок работы.

Неудовлетворительно работает рыболовецкая кооперация по обслуживанию рыбаков продуктами и товарами первой необходимости. Поэтому не случайно мы имеем частые случаи, когда рыбаки колхоза «Красная звезда» из Панаса выезжали за хлебом в Ларьяк.

Сессия сельского Совета депутатов трудящихся приняла решение, направленное на устранение недостатков и обеспечение безусловного выполнения плана рыбодобычи каждым колхозом.

О двух продавцах магазинов

С каждым днем все возрастают запросы населения на товары широкого потребления. Сельский покупатель желает приобретать высококачественные и красочные товары. Долг торговых работников полнее удовлетворять запросы трудящихся, культурно обслуживать покупателей.

Работники прилавка должны проявлять творческую инициативу, вносить ценные предложения, направленные на повышение культуры обслуживания покупателей.

Хорошо выполняет этот почетный долг продавец Нижне-Вартовского магазина № 1 (сельмаг) Таисья Суворова. Она чутко и внимательно прислушивается к запросам потребителей. В магазине у неё образцовый порядок.

—А не забыли ли вы ещё что-нибудь купить?—спрашивает она. И покупатели, уходя из магазина, всегда довольны. Тов. Суворова у населения с. Нижне-Вартовска по праву пользуется большим уважением и авторитетом.

Но, к сожалению, не все продавцы работают так четко и внимательны к покупателям. Например, в магазине № 17, продавец тов. Будилова систематически нарушает правила советской торговли. Имеют место случаи продажи товаров из-под прилавка близким и знакомым, не членам пайщикам. На справедливое замечание членов пайщиков, она отвечает: «Кому хочу, тому и продам». С покупателями груба, в магазине находится тогда, когда ей вздумается.

Тов. Будилова допускает халатность в работе, не следит за хранением товаров. В результате чего продает покупателям недоброкачественные товары. Так, например, неоднократно она продавала покупателям ржавую посуду.

Пора правлению Н-Вартовского рыбкоопа спросить настоящей работы с продавца Будиловой.

В. Барышева.

По следам неопубликованных писем

На днях в редакцию поступило письмо, автор которого сообщал о недостатках в работе районной конторы связи, о несвоевременной доставке почтовой корреспонденции.

Письмоносец тов. Колбышева, — говорит автор, — часто вручает письма адресату через посторонних лиц, а также несвоевременно доставляет подписчикам газеты, журналы и другую корреспонденцию.

Письмо было направлено начальнику районной конторы связи, для расследования и принятия мер, откуда нам сообщили: «Факты, изложенные в заметке, проверены заместителем райконторы связи и действительно подтвердились. Письмоносец тов. Колбышева со стороны администрации серьезно предупреждена».

Международный обзор

ПРОИСКИ НЕДРУГОВ МИРА В ЕВРОПЕ

Отклонение Национальным собранием Франции договора о «Европейском оборонительном сообществе» явилось важным событием в политической жизни европейских народов, стремящихся предотвратить угрозу новой войны. Однако, противники упрочения мира не прекратили своих происков. Напротив, после провала плана возрождения в Западной Германии военной машины гитлеровского типа под ширмой «Европейского оборонительного сообщества» они принимают все меры для того, чтобы осуществить свои планы любым другим путем.

В этих целях недруги мира требуют так называемого «полного суверенитета» Западной Германии, то есть предоставления ей права на ничем не ограничиваемое вооружение. С таким требованием выступил глава Боннского правительства Аденауэр. При этом он разоблачил себя, как враг объединения Германии, заявив, что он категорически против предложений о созыве совещания четырех держав по германскому вопросу. Причины, по которым западногерманские правители не хотят такого совещания, понятны. Они боятся, что немецкий народ отвергнет их авантюристические планы и пойдет по пути мира и демократии. «Голосование во Франции,—заявил Аденауэр по поводу отказа Французского Национального собрания утвердить договор о «Европейском оборонительном сообществе», — представляет собой второе крупное поражение Соединенных Штатов за последнее время. Первым была Женева, а теперь—Париж. Подобное совещание (т. е. совещание четырех держав по германскому вопросу — С. П.) было бы безумием».

Целям, противоречащим интересам народов, служат также те планы включения Западной Германии в северо-атлантическую военную группировку и предложения об обсуждении этого вопроса на специальном совещании западных государств. Все подобного рода планы авторы их пытаются оправдать заявлениями о том, будто после провала «Европейского оборонительного сообщества» нет другого пути, кроме вооружения Западной Германии.

Эти грубые попытки ввести в заблуждение мировую общественность не достигают своей цели. Народы Европы хорошо знают, что есть верный путь, предотвращающий угрозу войны в Европе. Этот путь указан в Советских предложениях о создании системы коллективной безопасности в Европе.

США СОЗДАЮТ ОЧАГ ВОЙНЫ В ЮГО-ВОСТОЧНОЙ АЗИИ

После того, как на Женевском совещании было достигнуто соглашение о восстановлении мира в Индо-Китае, американская дипломатия предприняла ряд шагов, направленных к тому, чтобы сохранить международную напряженность в этом районе земного шара. Одним из таких шагов явилась созванная в столице Филиппин — Манила конференция, посвященная созданию агрессивного военного блока в Юго-Восточной Азии (СЕАТО).

Участники конференции— представители США, Англии, Франции, Австралии, Новой Зеландии, Филиппин, Таиланда, Пакистана—подписали так называемый «договор о коллективной безопасности» предусматривающий создание в Юго-Восточной Азии нового военного блока во главе с США. С помощью этого договора правящие круги США надеются подавить национально - освободительное движение в Юго-Восточной Азии. В своих основных чертах манильский договор напоминает пресловутый «антикоминтерновский пакт», созданный гитлеровскими фашистами и японскими милитаристами незадолго до второй мировой войны. В американской оговорке к манильскому договору подчеркивается, что он направлен против «коммунистических» стран. Характерной особенностью этого договора является также то, что он противоречит женевским соглашениям о восстановлении мира в Индо-Китае. В договоре говорится, что его действия распространяются также на Южный Вьетнам, Лаос и Камбоджу, которые, как известно, по женевским соглашениям не могут участвовать в военных группировках.

Пропски американских дипломатов и военщины в Юго-Восточной Азии вызвали осуждение в крупнейших государствах этого района. Общественность основных стран Юго-Восточной Азии—Индии, Индонезии, Цейлона и Бирмы, отказавшихся участвовать в Манильской конференции, рассматривает договор, заключенный в Маниле как агрессивное мероприятие, направленное против интересов всех азиатских народов.

С. Иванов.

Улучшить руководство бригадой

Бригадир рыболовецкой бригады артели имени Микояна тов. Ульянов хорошо знает дело рыбодобычи, но ведет себя, как руководитель рыболовецкой бригады, неправильно. Он занимается лишь добычей рыбы в своем звене и совершенно не осуществляет руководство работой других звеньев.

Тов. Ульянов редко посещает рыбаков на местах лова. В течение всей заровой путины на угодьях М-Тархово в звеньях тт. Сигильетова и Натускина он был всего один раз. По месяцу и более не бывает бригадир Ульянов и в водоёмах юрт Пылпино, несмотря на то, что звенья не выполняют дневных заданий.

Как руководитель бригады, он не борется и за укрепление дисциплины среди рыбаков. В деревне Б-Тархово, где чаще всего т. Ульянов находится, особенно низка трудовая дисциплина.

Рыбак звена тов. Тархова Сорокин В. пьянствует после каждого расчета, рыбак Еремин по 2—3 дня проводит на охоте, не являясь на рыбалку, но бригадир с дезорганизаторами мер не принимает.

Такое отношение бригадира Ульянова к своей работе является одной из основных причин отставания рыбартели в выполнении плана рыбодобычи.

Тов. Ульянову следует немедленно исправиться, по-настоящему руководить делом рыбодобычи и добиться выполнения своих обязательств перед государством.

Детская преступность в Южной Корее

Детская преступность в Южной Корее достигла угрожающих размеров. Даже по явно преуменьшенным данным, опубликованным южно-корейской прокуратурой, только за первое полугодие этого года 4150 подростков были задержаны по обвинениям в убийстве, грабеже, воровстве, поджоге, проституции. Рост детской преступности вызван катастрофическим материальным положением южно-корейского населения.

(ТАСС).

Редактор Е. АРТЮХОВА.

РД 09124. с. Ларьяк. типография областного управления культуры. Тираж 1000 экз. Заказ 137

Пролетарии всех стран, соединяйтесь!

Стахановец

Орган Ларьякского райкома КПСС и районного Совета депутатов трудящихся, Тюменской области

Год издания XIV
№ 75 (915)
Четверг
16 сентября
1954 года
Цена 10 коп.

Коммунисты и комсомольцы, специалисты сельского хозяйства, медицинские работники, работники культпросветучреждений, шире развертывайте массово-политическую работу среди национального населения. Быстрее внедряйте в быт культуру, прививайте навыки культурной оседлой жизни.

Больше внимания работе в сселяющихся и оседающих колхозах

Повсюду в нашей необъятной стране кипит мирный творческий труд. Советские люди все свои силы, всю свою энергию направляют на решение намеченной Коммунистической партией и Советским правительством задачи—в ближайшие два-три года добиться крутого подъема сельского хозяйства и производства товаров народного потребления, обеспечить дальнейшее улучшение жизни трудящихся.

Забота о человеке, о его материальном и культурном уровне являются высшим законом партии и правительства.

Прошло уже три года с тех пор, как Советским правительством было издано историческое постановление «О мерах помощи и переводе на оседлость кочевого и полукочевого населения колхозов в районах Крайнего Севера Тюменской области».

За последнее время в нашем районе проделана значительная работа по претворению в жизнь этого постановления. В колхозах, переходящих на оседлость, проведено большое строительство жилых домов и производственных построек. Так, в колхозе «Комсомолец» план строительства личных домов перевыполнен. В колхозе «Передовик» (Корлики) большое количество выстроенных домов отдано в постоянное пользование хантам, которые сами благоустраивают их. В этом году ханты произвели посевы на приусадебных участках. В нынешнем году колхоз дополнительно приобрел четыре головы крупного рогатого скота и произвел посев кормовой травы—тимофеевки. Неплохо идет строительство в колхозе имени Ворошилова.

Одним из первых в районе оседающий колхоз имени Молотова выполнил годовой план рыбодобычи на 112,2 процента.

Понимая преимущества оседлого образа жизни, колхозники национальных колхозов стали принимать активное участие в строительстве, а также во внедрении полеводства и развитии животноводства в этих колхозах.

Однако, в разрешении вопроса перехода на оседлость полукочевого населения, мы имеем много серьезных недостатков. За 8 месяцев текущего года из 82 домов по плану построено только 25, а также далеко не выполнен план строительства животноводческих помещений и овощехранилищ. Отдел колхозного и сельского строительства райисполкома (заведующий тов. Яров) крайне недостаточно осуществляет технический контроль и мало оказывает практической помощи в деле строительства в оседающих колхозах, в результате чего имеются случаи недоброкачественного строительства домов и другие недостатки.

Уполномоченный рыбаккол-хозсоюза, райсельхозуправление глубоко не вникают в жизнь и экономику оседающих колхозников. Их специалисты недостаточно ведут организаторской работы среди колхозников по поднятию экономики, культуры, по внедрению полеводства и животноводства, как дополнительных источников дохода колхозов и колхозников.

Слабо внедряют в быт национального населения культуру медицинские работники и работники культпросветучреждений. Редко они выступают с докладами, беседами среди национального населения. В отдельных национальных пунктах в течение двух-трех месяцев не демонстрируется кино. Необходимо отделу культуры и райздравотделу улучшить работу по культурному и медицинскому обслуживанию в оседающих колхозах.

Далеко неудовлетворительно работает райконтора связи. В отдалённые населенные пункты почта доставляется с большим опозданием, особенно в такие населенные пункты, как Комсомолец и Сосновый Бор. Длительное время не работают колхозные радиоузлы в Корликах, Б-Ларьяке и других.

В результате вышеуказанных недостатков большинство сселяющихся колхозов не справляются с выполнением планов рыбодобычи, развития животноводства, освоения земель, посадки картофеля и овощей.

Дальше так продолжаться не может. Работа с оседающим населением—важнейшая хозяйственно-политическая задача. Партийные, советские и хозяйственные организации должны приложить все силы к тому, чтобы успешно выполнить постановление правительства о переводе на оседлость кочевого и полукочевого населения.

Задача состоит в том, чтобы усилить работу в сселяющихся колхозах. Необходимо в каждом колхозе ускорить темпы и повысить качество строительства. Райсельхозуправлению и его специалистам шире развернуть работу среди населения по внедрению полеводства и животноводства, а также ведению клеточного звероводства.

Партийные организации обязаны улучшить работу красных чумов, изб-читален, усилить массово-политическую работу среди национального населения.

ПО СОВЕТСКОМУ СОЮЗУ

* * *

НОВЫЕ ДОМА

Невдалеке от Ярославского шоссе строители Москвы сооружают для экскурсантов Всесоюзной сельскохозяйственной выставки 13 многоэтажных гостиниц.

Первые три здания уже сданы государственной комиссии. Их площадь превышает 6,5 тысяч квадратных метров. Готовится к сдаче еще ряд домов.

ГОДОВОЙ ЗАКАЗ ВЫПОЛНЕН ДОСРОЧНО

Коллектив Московского завода «Динамо» имени С. М. Кирова завершил годовое задание по выпуску запасных частей для сельского хозяйства, изготовив свыше 7,5 тысяч шестерен, втулычаток и дисков для тракторов, зубчаток для сеялок, различных деталей для картофелекопалок.

Все запасные части для сельскохозяйственных машин отправлены заказчикам.

Испытание агрегатов Камской гэс

Продолжается подготовка к пуску агрегата Камской гэс. Уже поставлена на обкатку вторая турбина. Её испытания проходят удовлетворительно.

Началась вторичная обкатка первого агрегата. В сентябре он будет поставлен под нагрузку и даст первый промышленный ток.

(ТАСС).

Коммунисты МТС в борьбе за хлеб

Механизаторы Самарской МТС (Восточно-Казахстанская область) убирают урожай в колхозе значительно быстрее прошлогоднего. Это результат действенной борьбы за хлеб, которую возглавила партийная организация станции. По инициативе механика Шустова и других членов КПСС во всех пяти колхозах этой МТС внедрен групповой метод работы комбайнов. В каждую группу агрегатов выделены комбайнеры—коммунисты, которые вместе с направленными райкомом партии организаторами, добиваются высокопроизводительного использования уборочной техники. Партийная организация МТС помогла комбайнерам, прибывшим с Украины быстро освоиться с особенностями жатвы в местных условиях, прикрепила к ним для обмена опытом лучших механиков. В результате комбайнеры Блажко, Танаспенко и другие посланцы братской республики сейчас опережают график косовицы хлебов. В начале уборки создались затруднения с очисткой зерна на колхозных токах. Коммунисты тотчас обратили на это внимание дирекции станции. За короткий срок была механизирована очистка зерна на токах четырех сельхозартелей. Особенно большой эффект это дало в колхозе имени Ленина. Этот колхоз первым в районе досрочно рассчитался с государством по хлебопоставкам и уже продал в порядке государственных закупок более 6 тысяч пудов хлеба. Большое место в работе парторганизации МТС занимают вопросы культурно-бытового обслуживания механизаторов на полевых станах.

(ТАСС).

Московские металлурги—сельскому хозяйству

На Московском металлургическом заводе «Серп и молот» подведены итоги социалистического соревнования за успешное выполнение заказов сельского хозяйства.

Металлурги столицы дали заводам сельскохозяйственного машиностроения в этом году десятки тысяч тонн первосортной стали и проката. Так, только Минский тракторный завод получил в августе три вагона калибровочной листовой стали для выпуска тракторов «Белорусь». Сотни тонн высококачественного металла отгружены в адрес харьковского, ростовского, тульского, люберецкого и других предприятий сельскохозяйственного машиностроения.

Все заказы сельского хозяйства выполнены московскими металлургами досрочно.

(ТАСС).

ПОВЫШАЮТ ТЕМПЫ

Обсуждая обращение рыбаков Березовского района, звенья Семена Сигильетова и Нестера Сигильетова, из колхоза имени Микояна, взяли обязательство за сентябрь месяц выловить по 84 центнера рыбы. А звенья Никиты Натускина и Данила Сигильетова обязались выполнить годовой план добычи рыбы к 37-й годовщине Великого Октября.

Первенство в социалистическом соревновании держит звено Семёна Сигильетова, которое каждую пятидневку сдает по 16—19 центнеров рыбы и Сигильетова Д. — но 14—15 центнеров за пятидневку.

Игнатий Соромпи — рыбак этого колхоза, вместе со своей женой Софией Соромпой, на угодьях Пылпно Пугор-Вах ежедневно добывает по три-четыре центнера рыбы. Рыбача за 20—25 километров вверх по Ваху сейчас тов. Соромпи получает хорошие уловы щукп.

Хороший бухгалтер и активный общественник колхоза

Заслуженным уважением колхозников пользуется бухгалтер рыбартели имени Микояна тов. Нимгиров. Честно и добросовестно он относится к этому важнейшему участку колхозного производства—учету труда в колхозе.

—Наш колхозный бухгалтер ничего не упустит, ничего лишнего не припишет,—говорят колхозники тов. Натускина Е. и Натускин Г. Работаешь и не сомневаешься, труд твой точно будет учтён.

Благодаря правильному учету колхозники всегда знают, как выполняются их социалистические обязательства. В колхозной конторе все это отражено. На видном месте доска показателей, график выполнения производственных планов, табеля учёта труда. Каждый колхозник наглядно видит, что за первое полугодие трудодень был обеспечен в сумме 8 руб. 50 коп.

Тов. Нимгиров рассказывает: «Главное, что помогает мне улучшать работу учета, это связь с колхозниками. Я ежедневно с ними встречаюсь, часто бываю на местах работы. Вот давненько не был я в Пылпинской бригаде, это меня уже беспокоит»,—говорит тов. Нимгиров. «И я как можно побыстрее постараюсь в ней побывать».

Кроме того, что тов. Нимгиров поставил правильный учет труда и осуществляет контроль за подотчетными лицами, он является хорошим общественником, активистом и колхозным агитатором. Совместно с правлением артели принимает активное участие в трудовых делах колхоза. Более 25 дней он работал в период заготовки кормов, вместе с колхозниками на лугах.

Н. Зайцев.

Покончить с неорганизованностью

В решении задач, направленных на дальнейшее увеличение поголовья скота и повышение его продуктивности, решающее значение имеет полное удовлетворение потребностей животноводства в грубых, сочных и концентрированных кормах.

Борясь за создание прочной кормовой базы передовые члены артели «Красная звезда» Ларьякского сельского Совета в течение всего периода заготовки кормов работают высокопроизводительно. Так, например, Иван Тапкенов, Виктор Кайдалов, Дарья Прасина и другие систематически на сенокошении и уборке трав выполняют свои задания на 100—120 процентов.

Эти примеры говорят о том, что здесь имелись все возможности для того, чтобы сейчас уже в достатке заготовить сено для общественного животноводства. Однако на 10 сентября колхоз заготовил лишь 1700 центнеров сена, вместо 3220 центнеров по плану.

Причина отставания кроется прежде всего в том, что в колхозе крайне низкая трудовая дисциплина. Многие, работающие на заготовке кормов колхозники не выполняют норм выработки, бывают случаи, что отдельные колхозники не выходят на работу, а правление колхоза не осуществляет контроль за работой бригадиров и не принимает мер к нерадивым колхозникам, нарушающим трудовую дисциплину.

Председатель правления тов. Елисеев, как рассказывает тов. Тапкенов, работающий на сенокосилке, очень редко бывает на покосе, не проводит производственных совещаний, не знает нужд сенокосильщиков. Отсюда низка трудовая дисциплина и низкие темпы заготовки кормов.

Целую пятидневку с 5 по 10 сентября простояли две сенокосилки, только из-за того, что председатель колхоза тов. Елисеев увел лодку, а сенокосилки надо было перевезти на другую сторону речки. Этот факт и другие факты неоперативности и нераспорядительности тов. Елисеева привели к срыву плана заготовки кормов для общественного животноводства.

Правлению колхоза необходимо покончить с такой неорганизованностью на заготовке кормов, немедленно устранить имеющиеся недостатки, мобилизовать всех колхозников, все силы и средства с тем, чтобы в оставшееся время выполнить план заготовки кормов по колхозу.

Нарушители не привлекаются к ответственности

Летне-осенняя охота на водоплавающую, болотную и боровую дичь в 1954 году по Ханты-Мансийскому округу разрешена с 25 августа. Однако, в торговом пункте деревни Сосинно, Нижне-Вартовского рыбкоопа, продавцом Слинкиной было заготовлено 300 штук водоплавающей дичи до 10 августа. Дичь принималась по цене 7 рублей за килограмм.

Такая высокая заготовительная цена отвлекала отдельных, малосознательных колхозников от основной колхозной работы, они занимались охотой, отставляя колхозные дела на второй план.

Так, колхозник Перемитян К. из года в год охотится за дичью до разрешения отстрела, бросая колхозную работу. Активное участие в истреблении уток принимает также Сухушин П., не считая нужным работать в колхозном производстве.

Всё это происходит на глазах правления колхоза и его председателя тов. Сухушина, но они не принимают никаких мер с колхозниками, дезорганизующими дисциплину в колхозе.

Попустительством в этом вопросе занимается и председатель Н-Вартовского рыбкоопа тов. Шмигельский, позволяющий работникам прилавка заготовлять дичь в запрещенные сроки.

Н. Суслов.

В СТРАНАХ НАРОДНОЙ ДЕМОКРАТИИ

Открытие в Софии монумента в честь Советской Армии—освободительницы

7 сентября, в канун 10-й годовщины освобождения Болгария в Софии состоялось торжественное открытие монумента, воздвигнутого в честь Советской Армии—освободительницы. Около 100 тысяч трудящихся Софии собралось на русском бульваре и прилегающих к нему улицах, где в красивом парке возвышается 35-метровый филон, на котором установлены фигуры советского воина, болгарской матери с ребенком и рабочего. На постаменте надпись:

«Советской Армии—освободительнице народов от признательного болгарского народа».

(ТАСС).

Для нужд сельского хозяйства

За десять лет народной власти выпуск сельскохозяйственных машин и оборудования увеличился в Польше почти в 9 раз. Успешно освоено производство самоходных зерновых комбайнов, высокопроизводительных молотилок, новейших культиваторов и других машин. В течение 1954—1955 годов производство сельскохозяйственных машин и орудий увеличится в 2 раза по сравнению с прошлым годом. (ТАСС).

БЕСЕДА ВРАЧА

О ВРЕДНОМ ПЕРЕЖИТКЕ ПРОШЛОГО

Чувство законной гордости охватывает наши сердца, когда воспроизводишь в сознании те грандиозные, небывалые в истории человечества изменения, которые происходят и нашей стране. Советская земля—в лесах величественных строек. Строятся электростанции, каналы, подземные дворцы метро, благоустроенные жилые дома и т. д. Развиваются культура, народное образование, здравоохранение. Школы-десятилетки, медицинские пункты со специализированными видами медицинской помощи имеются не только в районных центрах, но и в колхозах, совхозах.

Но за кипучей работой, в пафосе освобожденного творческого труда имеют место стороны жизни, которые являются пережитком старого, буржуазного строя, его быта. К таким пережиткам, уродливым и страшно вредным, относится пьянство, которое отрицательно влияет на производственную, трудовую дисциплину, подрывает устои советской семьи, вызывает многочисленные нарушения правил социалистического общежития. Систематическое пьянство, которое порой перерастает в алкоголизм, наносит серьезный ущерб здоровью, порождает уродливые явления в быту, оно несовместимо с моральными нормами нашего социалистического общества.

Причины, порождающие пьянство, его социальные корни—угнетение и эксплуатация капиталом трудящихся, плохие жилищные условия, нищета, недоедание, бесправие—давно у нас ликвидированы. Но остались привычки, всякого рода «питейные обычаи». «Выпить» с получки, в выходные дни и под выходные дни многие считают чуть ли не обычным делом.

В колхозах по случаю какого-нибудь праздника местами ещё до сих пор пьют по нескольку дней. Каждую встречу гостей, приятелей многие считают своим обязательным долгом обставить угощением спиртными напитками. Среди некоторых людей существует мнение о том, что алкоголь «устраняет усталость», «укрепляет здоровье», «согревает».

Между тем все спиртные напитки без исключения—водка, коньяк, шампанское, пиво, вино и прочие—не только не полезны для здоровья, а, наоборот, очень вредны. Все это — жидкости, различные лишь по способу приготовления, цвету, вкусу, но все они содержат в том или ином процентном отношении одно и то же ядовитое вещество—алкоголь.

Ядовитое действие алкоголя на всякую живую клетку видно из самого простого опыта.

Если в 3 стакана воды бросить, например, зерна ячменя, то в стакане без примеси спирта ячмень даст сочные ростки, в стакане с 5—6 каплями спирта ростки будут хилые, а в 3-м стакане, с примесью 10—12 капель спирта, ростков не будет. Это оттого, что алкоголь, как яд, понизил и уничтожил жизнедеятельность растительных клеток.

Алкоголь—весьма сильный яд для организма животных и человека. У людей, часто пьющих спиртные напитки, в организме не остается ни одного уголка, в той или иной степени не поврежденного алкоголем. Особенно губительное действие алкоголя сказывается на наиболее чувствительной нервной ткани и главным образом на головном мозге. По учению крупнейшего русского физиолога И. П. Павлова всё поведение человека, весь организм регулируется деятельностью головного мозга. И вот уже внешний вид, высказывания, общее поведение даже немного «подвыпившего» человека свидетельствуют о явном нарушении работы нервной системы. Опьяненный алкоголем на себя не похож: лицо у него красное, глаза с нездоровым блеском, движения неточны, руки неуклюже болтаются, походка неуверенная, пошатывающаяся, язык заплетается. У него неправильная оценка окружающего и своих поступков; он развязен, болтлив, назойлив, придирчив, то плачет, то поет и веселится, то сквернословит, скандалит, вступает в драку.

Опытами доказано отрицательное влияние на психическую, умственную деятельность даже небольших доз алкоголя. Так, после приема 30—40 граммов алкоголя наблюдается ухудшение самого простого счета на 12—19 процентов, замедление возникновения ассоциации и представлений, способность быстро уловить букву, слово, рисунок падает на 30—40 процентов. Мышечная физическая сила от 30 граммов алкоголя снижается на 16—17 процентов.

Нередко людей вводит в заблуждение то обстоятельство, что иногда малые дозы алкоголя вначале вызывают ускорение умственной и физической работы. Но ускоряющая доза действия алкоголя очень кратковременна, во время её работа производится невнимательно, менее тщательно и с большим числом ошибок и брака. При длительном систематическом пьянстве происходят ещё более тяжелые изменения, что обусловливает постепенную утрату самого высокого и ценного в человеке—его разума, воли, импульса к труду. Притупляется нравственное чувство. По мере непрекращающегося пьянства отмечаются все большие и большие изменения личности. У человека постепенно притупляются и пропадают чувства совести, достоинства, чести, стыда, дружбы и привязанности. Он забывает о своих обязанностях, свой долг перед семьей, обществом и государством.

Пьянство нередко ведет к различного рода правонарушениям, проступкам и тяжелым преступлениям.

Злоупотребление спиртными напитками может довести и до психических болезней, например до «белой горячки», как говорят, до «умопомешательства от пьянства». Белогорячечный больной дезориентирован, неправильно трактует окружающее, не узнает своих знакомых, родных. Ему мерещатся всякие страхи — звери, отвратительные насекомые. Вокруг себя, на своем теле, на руках, в волосах он видит мышей, крыс, лягушек, змей, мелких и крупных животных. Они его хватают, кусают, на него надвигается стена, падает потолок. Больному кажется, что его преследуют, хотят его избить; он слышит угрожающие голоса. Охваченный страхом, такой больной бежит от воображаемых опасностей, выбрасывается из окна, разбивается насмерть или бросается с топором, ножом на любого человека, который ему кажется врагом. При этом отмечаются сильная потливость и дрожание, особенно рук, сердцебиение. Случается, что во время приступа такого психоза и галлюцинаций больной умирает от сердечной слабости.

Русским психиатром профессором Корсаковым С. С. изучено и описано такое тяжелое нервно-психическое заболевание, возникающее на почве алкоголизма, которое в медицине называется по его имени—«корсаковский психоз». Хронический алкоголизм здесь выражается в своеобразном мучительном расстройстве памяти, при котором отдаленное прошлое больной помнит, но совершенно не помнит, что было месяц, несколько дней назад или даже вчера и несколько минут назад. Кроме того, возникает множественное воспаление нервов с болями, параличами ног и рук. И вот, сам сделавший себя несчастным, лежит такой больной с неподвижными руками и ногами. Он в полном сознании, знает, где находится, отлично помнит своё детство, своё прошлое, но совсем не помнит, что он только что кушал за обедом или что делал 3—4 минуты назад.

Однако не только нервная система страдает от алкоголя, поражаются и внутренние органы. Обычное явление при пьянстве—катар желудка и кишок. В таких случаях пропадает аппетит, ощущаются тяжесть, боль в области живота, появляются тошнота, рвота, запоры или поносы и так далее.

Исключительно часто при алкоголизме страдает печень. Под влиянием алкоголя она начинает хуже и в недостаточном количестве вырабатывать необходимую для правильного пищеварения желчь.

(Продолжение см. в следующем номере).

Редактор Е. АРТЮХОВА.

РД 09125 с. Ларьяк. типография областного управления культуры. Тираж 1000 экз. Заказ 138

Пролетарии всех стран, соединяйтесь!

Стахановец

Орган Ларьякского райкомв КПСС и районного Совета депутатов трудящихся, Тюменской области

Год издания XIV
№ 76 (916)
Воскресенье
19
сентября
1954 года
Цена 10 коп.

Государственная ордена Ленина БИБЛИОТЕКА СССР имени

Колхозники и колхозницы, шире развёртывайте социалистическое соревнование за выполнение плана рыбодобычи, быстрее завершайте заготовку кормов и уборку урожая.

Хорошо готовиться к зимнему сезону охоты

Сентябрьский Пленум ЦК КПСС и последующие решения партии и правительства поставили задачи по дальнейшему развитию всех отраслей народного хозяйства нашей страны, максимального удовлетворения запросов трудящихся, увеличения товаров широкого потребления и полного обеспечения легкой промышленности сырьем.

Наступает ответственный период пушных заготовок, выполнением которых мы вносим огромный вклад в дело обеспечения лёгкой промышленности сырьём, увеличения товаров широкого потребления, повышения культурного и материального уровня жизни трудящихся. Поэтому перед работниками заготовок животноводческого сырья и пушнины стоят ответственные задачи—как можно лучше провести подготовку к зимнему сезону пушного промысла и успешно справиться с выполнением государственного плана пушных заготовок.

В прошлом году наш район неплохо справился с выполнением плана пушных заготовок. Такие колхозы, как «Новая жизнь», имени Ворошилова, имени Микояна и другие досрочно рассчитались с государством и значительно перевыполнили задания по пушным заготовкам.

У нас имеются все возможности организованно провести эту кампанию и в наступающем сезоне 1954—55 года. Для этого есть полное обеспечение заготовительных пунктов охотбоеприпасами, орудиями лова, охотничьим снаряжением и другими средствами, необходимыми для пушных заготовок.

Дело только за тем, чтобы создать все условия охотникам для производительной работы на промыслах. Необходимо среди охотников с первых дней этой кампании развернуть действенное социалистическое соревнование и массово-политическую работу, повсеместно обобщать и распространять опыт передовых охотников. Добиться того, чтобы каждый промысловик принял на себя конкретные обязательства и боролся за их выполнение. Крайне важно, чтобы в каждой охотничьей бригаде работал агитатор, проводя беседы и читки, мобилизуя охотников на стахановский труд.

Исключительно большая ответственность за лучшее обслуживание охотников в зимний период ложится на работников торговли. Они должны организовать торговлю всем необходимым для промысловиков.

Партийные и советские организации на местах обязаны проконтролировать, как заготовительные пункты «Заготживсырье» подготовились обслуживать охотников непосредственно на местах промысла, все ли промысловики обеспечены необходимыми боеприпасами, ружьями, ловушками, палатками и другим снаряжением, без которого нельзя обойтись на пушном промысле.

Большую работу колхозы нашего района должны проводить по увеличению поголовья общественного звероводства и повышению его качества, так как эта отрасль колхозного производства является одной из доходных отраслей. Поэтому надо всемерно развивать общественное звероводство в колхозах.

Товарищи охотники и работники заготовительных организаций, у нас есть все возможности, чтобы всесторонне подготовиться к зимнему сезону пушных заготовок, провести их организованно и выполнить государственный план каждым колхозом.

Воскресник в колхозе

12 сентября учащиеся и учителя Б-Ларьякской семилетней школы организованно вышли на помощь колхозу в заготовке кормов и копке картофеля.

Всего на воскреснике участвовало 61 человек. Учащиеся младших классов убирали картофель, старшеклассники вместе с учителями работали на сенокосе и уборке трав.

В обеденный перерыв председатель сельского Совета тов. Замышляев поблагодарил коллектив школы за активное оказание помощи колхозу.

Между колхозом и школой установилась тесная связь. Учителя стали принимать участие в проведении культурно-массовой работы на селе.

М. Чукомин.

Вредная практика

У председателя колхоза «Ударник 2-й пятилетки» укоренилась вредная практика—надеяться на то, что за него сделают другие. Видя конкретную помощь от прибывшего инструктора РК КПСС и других работников райцентра, тов. Сигильетов решил раньше ложиться спать, позже вставать, а в бригадах рыбаков и сенокосильщиков не бывать.

Поэтому не случайно план рыбодобычи выполнен только на 87,5 процентов, а заготовлено сена на 51 процент.

—Если бы своевременно, рассказывают рыбаки Семён Камин, Евстрокий Прасин, Владимир Прасин, нам были даны соответствующие средства лова и учитывались бы наши требования и запросы, то давно бы план рыбодобычи был выполнен.

Тов. Сигильетов не вникает глубоко в колхозные дела, не использует большие возможности в колхозе. Например, правлению артели было предложено организовать косовицу сена сенокосилкой с тем, чтобы в организованный воскресник его застоговать, но этого сделано не было, и 21 человек, вышедшие на помощь в заготовке кормов, были направлены косить вручную.

Тов. Сигильетову следует помнить, что за организацию труда и выполнение государственных планов колхоза несет ответственность правление колхоза и его председатель.

Поэтому необходимо чаще бывать в бригадах, правильно организовать труд рыбаков и других колхозников с тем, чтобы выполнить государственные планы колхозом.

По родной стране

Колхозы и совхозы Рязанской области досрочно выполнили план хлебозаготовок

Колхозы и совхозы Рязанской области, осуществляя исторические решения сентябрьского, Февральско — мартовского и пюньского Пленумов ЦК КПСС и воодушевленные постоянной заботой Коммунистической партии и Советского правительства, досрочно выполнили государственный план заготовок и закупок хлеба. В текущем году сдано государству хлеба на 6,5 миллиона пудов больше, чем в прошлом году. План государственных закупок хлеба выполнен на 140 процентов, план заготовок и закупок важнейшей продовольственной культуры—пшеницы—на 111 процентов; государству сдано пшеницы в 2,5 раза больше, чем в прошлом году. Продолжается сдача хлеба, проса и гречихи государству в порядке государственных закупок и по врученным счетам по натуроплате за работы МТС. Колхозы и совхозы будут полностью обеспечены семенами на весенний сев 1955 года. Сейчас они создают фуражные и страховые фонды.

В текущем году колхозы значительно больше выдают хлеба на трудодни колхозникам, чем в прошлые годы.

К столетию Севастопольской обороны

В городе—герое, на кораблях и в частях Черноморского флота развертывается подготовка к столетию обороны Севастополя 1854—55 годов, которое будет отмечаться в октябре этого года.

Экскурсии трудящихся посещают исторические места героической обороны—Малахов курган, 4-й бастион, где сражалась батарея под командованием Л. Н. Толстого, графскую пристань, памятник затопленным кораблям и другие.

Завершается воссоздание панорамы «Оборона Севастополя.» В дни юбилея она будет открыта.

(ТАСС).

Больше тканей для населения

Текстильные предприятия страны оснащаются новейшим оборудованием отечественного производства и увеличивают выпуск тканей. Новейшая техника позволила коллективу комбината «Ригас аудулес» (Латвия) выпустить за восемь месяцев тканей почти на 470 метров больше, чем за соответствующий период в прошлом году.

Текстильщики Московского комбината имени Щербакова—одного из крупнейших предприятий шелковой промышленности выпустили сверх плана 8 месяцев 650 тысяч метров тканей.

(ТАСС).



Москва. В Центральном ассортиментном кабинете Министерства промышленных товаров широкого потребления СССР открыта выставка новых образцов шерстяных тканей, представленных двадцатью фабриками Российской Федерации.

На снимке: посетители выставки осматривают шерстяные одеяла, изготовленные на фабрике имени Калинина (Ульяновская область).

Пресс-клише ТАСС.

ЛЕКТОРИЙ ПРИ МТС

При всех машинно-тракторных станциях Львовской области созданы лектории. В пропагандистскую работу вовлечены инженеры, агрономы, зоотехники МТС и колхозов, а также новаторы сельскохозяйственного производства.

Широко пропагандируется здесь опыт передовиков сельского хозяйства. Инженер МТС В. АЛЕКСЕЕНКО неоднократно выступал перед механизаторами с рассказом о работе земляка—участника ВСХВ тракториста Куницкого, выполнившего за сезон пять годовых норм. Теперь у знатного тракториста много последователей. Несколько лекций прочитано об опыте лучших животноводов района Феклы Кобылюх и Екатерины Каний.

Большое внимание лекторий МТС уделяет научно-атеистической пропаганде. Лекция—«Происхождение жизни» сопровождается научно-популярным фильмом.

(ТАСС).

Собрание партийного актива

15 сентября состоялось собрание партийного актива. Собрание обсудило вопрос о задачах районной партийной организации в новом учебном году в системе партийного просвещения. С докладом выступил заведующий отделом пропаганды и агитации РК КПСС тов. Зайцев.

Осуществляя указания ЦК КПСС,—говорит тов. Зайцев,— РК КПСС и партийные организации улучшили своё руководство делом партийного [illegible] свещения в истекшем учебном году и провели некоторую работу по подготовке к новому учебному году в системе [illegible] партийного просвещения.

В 1954—1955 учебном году в районе будут работать: постоянно действующий семинар партийно-советского актива, вечерняя партийная школа, 4 кружка по изучению Краткого курса истории КПСС второго года обучения и один—первого года обучения.

Для этой системы имеются вполне подготовленные пропагандисты. В помощь самостоятельно изучающим марксистско-ленинскую теорию подобрано и утверждено на бюро РК КПСС 17 консультантов, утверждена также группа докладчиков.

Однако, остановился далее докладчик, в подготовке к новому учебному году в системе партийного просвещения мы имеем серьезные недостатки. Отдельные секретари партийных орагапизаций до сих пор не провели беседы с коммунистами, не выявили их желание и не определили форму учебы. Такое положение в И-Вартовской территориальной партийной организации (секретарь т. Фомин), в парторганизации Ларьякского рыбкоопа (секретарь тов. Шехирева), в Больше-Ларьякской партийной организации.

В своем докладе тов. Зайцев поставил конкретные задачи, стоящие перед партийными организациями в новом учебном году в системе партийного просвещения.

Выступающие в прениях вскрыли недостатки прошлого учебного года, поделились опытом работы и наметили практические мероприятия по улучшению партийного просвещения в новом учебном году.

В своём выступлении секретарь РК ВЛКСМ тов. Мазикова рассказала о комплектовании сети комсомольского просвещения. Особое внимание она обратила секретарей партийных организаций на оказание помощи комсомольским организациям в деле улучшения марксистско-ленинского образования комсомольцев.

Большое место в системе партийного просвещения,—говорит заведующий районо тов. Ситников, — занимает вопрос [illegible] вышения общеобразовательного уровня коммунистов, а [illegible] всего взрослого населения. [illegible] стороны роно проделана некоторая работа по [illegible] организации занятий школ [illegible]. Намечены ответственные руководители, сейчас ведется уточнение списков, подавших заявления в вечерние школы и другая работа. Партийным организациям необходимо в ближайшие дни выявить желающих повышать свой общеобразовательный уровень и определить кто, где и в каком классе будет учиться.

Секретарь парторганизации Ларьякского рыбоучастка тов. Бутакова в своем выступлении рассказала, что многие коммунисты и комсомольцы организации пожелали учиться в кружках, 3 человека будут повышать свой общеобразовательный уровень в вечерней школе.

Собрание партийного актива обсудило вопрос о мерах по усилению пропаганды здорового быта и научно-атеистической пропаганды среди населения. С докладом по этому вопросу выступил секретарь РК КПСС тов. Безбородов.

Докладчик и выступающие подвергли резкой критике имеющие место в районе факты нарушения трудовой дисциплины, бракодельства, морально-бытовой неустойчивости, наличие у некоторой части отсталых людей пережитков капитализма в виде соблюдения различных обрядов, веры в сверхестественные силы.

Собрание партийного актива призвало всех коммунистов, комсомольцев, членов профсоюзов повести решительную борьбу с фактами пьянства, нарушениями трудовой дисциплины, не оставлять ни одного случая без внимания, выносить подобные факты на обсуждение и осуждение общественности.

Растут внешнеторговые связи ГДР

1 сентября министр внешней и внутренней торговли Германской Демократической Республики К. Грегор, выступая на собрании рабочих Магдебургского завода тяжелого машиностроения, привел данные о развитии внешнеторговых связей Германской Демократической Республики. В настоящее время, сказал К. Грегор, Германская Демократическая Республика ведет торговлю с 46 капиталистическими странами, причем с 15 государствами подписаны торговые соглашения. Экспорт Германской Демократической Республики возрос во втором квартале 1954 года по сравнению с соответствующим периодом прошлого года на 48 процентов.

К. Грегор вновь подчеркнул готовность Германской Демократической Республики к расширению торговли с Западной Германией.

(ТАСС).

Желаю плодотворной работы

В районную больницу я поступила в очень тяжелом состоянии. Только срочное проведение операции могло мне продолжить жизнь. И это сделали умелые руки хирурга Сергея Ивановича Куркова и врача—гинеколога Анны Михайловны Суминой.

На восьмой день после операции я почувствовала себя хорошо. Находясь в больнице, я постоянно ощущала внимание и заботу со стороны медицинских сестер тт. Кузнецовой, Тимофеевой, Батуриной и санитарок Рякке Н. и Белкиной Д.

От всей души благодарю врачей и обслуживающий персонал районной больницы за добросовестное и внимательное отношение к больным и желаю им плодотворной работы.

Е. Яковлева.

Новгородская область. Курорт в городе Старая Русса—один из старейших в стране. Целебные свойства его минеральных источников и лечебной грязи способствуют быстрому излечению больных.

На снимке: у источника № 5 «Новый».

Фото В. Капустина.

Пресс-клише ТАСС.

ИЗ ЗАЛА СУДА

Хулиганы наказаны

На днях народный суд Ларьякского района рассмотрел уголовное дело в отношении хулиганов Ляксина, Эмкенова и Мурзина, которые не занимались общественно-полезным трудом, а систематически занимались пьянством, учиняли хулиганские действия в общественных местах.

Хулиганы Ляксин А., Эмкенов Б. и Мурзин В. приговорены народным судом к пяти годам лишения свободы, с поражением избирательных прав на 3 года каждый.

И. Рузов,
нарсудья Ларьякского района.

БЕСЕДА ВРАЧА

О ВРЕДНОМ ПЕРЕЖИТКЕ ПРОШЛОГО

(Окончание. Начало см. в № 75 за 16 августа с. г.).

Одновременно нарушается и другая, очень важная функция печени: постепенно теряется значительная часть способности печени обезвреживать ядовитые примеси, попавшие в кровь. Являясь как бы фильтром, нормальная печень хорошо задерживает все яды, попадающие в кровь, в том числе и алкоголь. Поэтому при алкоголизме так часто и поражается печень. У французов существует народная пословица на этот счёт: «Кто проводит жизнь с вином, тот кончает её с водой». Этим отмечается тяжелое алкогольное заболевание печени—«цирроз печени», при котором бывает водянка живота.

Спиртные напитки вредно действуют на почки. Подобно печени, почки пьющего человека вначале опухают, а впоследствии «цирротически» сморщиваются и перестают в должной мере удалять из организма отбросы пищеварения, попавшие в кровь яды и т. д. Неудаленные из крови яды и отбросы отравляют человека, причиняют тяжкие страдания в виде, например, судорожных припадков (как при «падучей»), которые, часто повторяясь (до 40 припадков в сутки), преждевременно сводят человека в могилу.

Всем хорошо известна роль сердца в организме, но не всегда четко представляют, какую огромнейшую работу обязан нести этот жизненно важный орган величиною всего лишь с кулак своего хозяина.

Оно, подобно насосу, прогоняет кровь по всем сосудам тела и с каждым сокращением проталкивает 100 граммов крови. Это значит, что при частоте пульса 80 раз в минуту сердце прогоняет 8 килограммов крови, в час 480 килограммов, а в сутки около 12 тонн. Это, действительно, такелажная работа, которую сердце может выполнять хорошо, если ничем лишним его не обременять и не отравлять какими-либо ядами.

Под влиянием же алкоголя сердечная мышца постепенно начинает прорастать жиром, терять свою упругость, ослабевать, и сердце становится дряблым, слабым. Притекающая в него кровь своим давлением растягивает его: оно увеличивается в размерах, плохо справляется с обычной своей работой. У пьющего появляются одышка, кашель, одутловатость лица, отечность ног.

От алкоголя преждевременно изнашиваются сосуды, по которым течет кровь. От этого бывает кровоизлияние в мозг, как говорят, «мозговой удар», с наличием параличей: отнимаются руки, ноги, язык и так далее.

Из сказанного достаточно ясно, как велики и разнообразны изменения в органах человека, вызванные употреблением спиртных напитков, как тяжело расплачивается человек за своё тяготение к спиртному. Нужно добавить, что употребление таких спиртных напитков, как «самогон» и подобные ему, является еще более губительным, так как в «самогоне» спирт не очищен и в нем имеются, кроме алкогольного яда, чрезвычайно ядовитые вещества, как сивушное масло и др. В медицине известны случаи, когда от «самогонки» слепнут и т. п.

Алкоголь вредит не только пьющему. Большой ущерб алкоголизм наносит семье пьянствующих, всему обществу и государству. При тех расстройствах в организме на почве алкоголизма, о которых говорилось выше, ни рабочий, ни колхозник, ни научный работник и другие хороших производственных показателей не дают. Вследствие больших нарушений в правильной деятельности организма пьянство влечет за собой простои, прогулы, бракодельство, разные заболевания.

А сколько горя и несчастья, какие страдания и лишения претерпевает семья пьянствующего! Бранные слова, скандалы, драки, циничные оскорбления жен вплоть до жестоких избиений и даже убийств, пропивание заработка, вещей своих и членов семьи. Пьянство часто ведет к разводам, распаду семьи.

Из всего изложенного совершенно ясно, что алкоголизм—очень вредное наследие прошлого. Алкоголизм с каждым годом у нас убывает, что видно, например, из данных невропсихиатрических диспансеров, но он полностью не изжит. Нужно приложить все силы для борьбы с этим вредным пережитком.

Большое значение в борьбе с пьянством имеет санитарно-просветительная, разъяснительная работа. Под руководством партийных организаций такая работа должна проводиться всюду. Планово и широко её следует вести в рабочих, колхозных и совхозных клубах, избах-читальнях, с использованием кино, радио, местной печати. В этом деле большая роль принадлежит сельским врачам, учителям. Большое значение имеет также разбор случаев, примеров пьяных конфликтов в семье, прогулов, бракодельства и т. п.

Необходимо развернуть систематическую общественную борьбу с алкоголизмом, широко разъяснять трудящимся вред его для здоровья, не оставляя без внимания проступков и нарушений общественного порядка, вызванных пьянством и наносящих ущерб производству и правилам социалистического общежития.

А. ЗИМИН,
заслуженный врач РСФСР.

Редактор Е. АРТЮХОВА.

РД 09126 с. Ларьяк. типография областного управления культуры. Тираж 1000 экз. Заказ 139

Пролетарии всех стран, соединяйтесь!

Стахановец

Орган Ларьякского райкома КПСС и районного Совета депутатов трудящихся, Тюменской области

Год издания XIV
№ 77 (917)
Четверг
23
сентября
1954 года
Цена 10 коп.

Государственная ордена Ленина БИБЛИОТЕКА СССР

Сообщение ТАСС

В соответствии с планом научно-исследовательских работ в последние дни в Советском Союзе было проведено испытание одного из видов атомного оружия. Целью испытания было изучение действия атомного взрыва.

При испытании получены ценные результаты, которые помогут советским ученым и инженерам успешно решать задачи по защите атомного нападения.

Шире предоктябрьское соревнование

С большим патриотическим подъёмом труженики колхозной деревни борются над претворением в жизнь исторических решений сентябрьского, февральско-мартовского и июньского Пленумов ЦК КПСС, над осуществлением важнейших и неотложных задач, выдвинутых Коммунистической партией и Советским правительством.

Наша страна идет навстречу знаменательной дате—37-й годовщине Великой Октябрьской социалистической революции. У советских людей вошло в традицию отмечать знаменательные даты новыми достижениями созидательного труда, выполнением и перевыполнением государственных планов.

На предприятиях промышленности и транспорта, в колхозах, МТС и совхозах все шире развертывается социалистическое соревнование. Это всенародное соревнование проходит ныне под знаком борьбы за осуществление задачи—в ближайшие два—три года создать в нашей стране изобилие продуктов для населения и сырья для промышленности.

Творческая инициатива масс направляется прежде всего на успешное выполнение и перевыполнение государственного плана 1954 года, как по количественным, так и качественным показателям. Участники соревнования борются за новые успехи всех отраслей промышленности, сельского хозяйства, за крутой подъем производства предметов народного потребления.

Передовые артели нашего района взяли высокие обязательства — к 7 ноября—37-й годовщине Октября выполнить годовой план рыбосдачи. Среди рыбаков рыбартелей «Ударник 2-й пятилетки». имени Ворошилова и др. ширится социалистическое соревнование за выполнение взятых обязательств.

Колхоз имени Молотова уже выполнил годовой план рыбодобычи. Близки к выполнению плана колхозы имени Ворошилова, «Ударник 2-й пятилетки».

Успехи передовых артелей ярко свидетельствуют о том, что колхозы нашего района могут резко повысить темпы добычи рыбы, добиться значительного улучшения работы всех отраслей колхозного производства. Главное сейчас состоит в том, чтобы успешно завершить все сельскохозяйственные работы, обеспечить выполнение плана рыбодобычи каждым колхозом, отлично подготовиться к зимнему сезону заготовок пушнины, хорошо подготовить животноводческие помещения и успешно провести зимовку скота.

Вместе с тем необходимо отметить, что у нас ещё есть немало отстающих бригад, звеньев и в целом колхозов, где труд людей организован плохо, низкими темпами ведётся лов рыбы. Крайне низка производительность труда на рыбодобыче в колхозах «Комсомолец» и «Передовик». Например, в артели «Передовик» с 10 по 15 сентября за пятидневку в среднем на рыбака выловили по 2 кг рыбы. Этот факт свидетельствует о том, что здесь крайне плохая организация труда, не применяются никакие новейшие методы лова, особенно комбинированный лов, а у руководителей артелей и Корликовского рыбучастка никакой тревоги нет.

Надо признать, что руководители некоторых колхозов, предприятий, взяв иной раз обязательства в соревновании колхозом, или коллективом, вскоре об этом забывают не проявляют должной настойчивости в их практическом осуществлении. Это объясняется главным образом формальным отношением к делу руководства социалистическим соревнованием.

Следует решительно искоренить формализм в руководстве соревнованием и стремиться, чтобы это руководство было конкретным и оперативным. Руководители колхозов, партийные, профсоюзные и комсомольские организации обязаны повседневно заботиться о том, чтобы создать всем участникам соревнования благоприятные условия для высокопроизводительного труда, помогать им успешно выполнять и перевыполнять установленные нормы и задания.

Готовясь к 37-й годовщине Великого Октября, труженики колхозной деревни берут на себя повышенные обязательства. Долг партийных организаций—возглавить социалистическое соревнование за выполнение взятых обязательств.



ПО СОВЕТСКОМУ СОЮЗУ

* * *

ФИЛЬМ О МЕТОДЕ Т. С. МАЛЬЦЕВА

В Московской студии научно-популярных фильмов заканчивается работа над специальным выпуском киножурнала «Новости сельского хозяйства,» посвященного новатору колхоза «Заветы Ленина» Т. С. Мальцеву. В киножурнал войдут кадры о проходившем Всесоюзном совещании работников науки и практики сельского хозяйства в Зауральском колхозе о деятельности Шадринской опытной станции, возглавляемой Т. С. Мальцевым.

В студии также готовится большой цветной научно-популярный фильм о новой системе обработки почвы, предложенный колхозным ученым Т. С. Мальцевым.

(ТАСС).

НА СТРОИТЕЛЬСТВЕ КУЙБЫШЕВСКОЙ ГЭС

Трудовыми успехами встречают строители Куйбышевской гэс 37-ю годовщину Великого Октября. Во всех строительных районах развернулось предоктябрьское социалистическое соревнование.

Подходит к концу сооружение пойменной части русловой плотины. Земляной вал на этом участке уже достиг 25—метровой высоты. Сюда с помощью земснарядов уложено уже более 5,5 миллиона кубометров грунта.

(ТАСС).

Станкостроители—сельскому хозяйству

В этом году московский завод «Красный пролетарий» изготовил 1500 металлообрабатывающих станков для машинно-тракторных станций и заводов сельскохозяйственного машиностроения.

Коллектив завода изготовил также десятки тысяч различных запасных деталей к тракторам и другим сельскохозяйственным машинам.

В библиотеке МК и МГК КПСС

Улица Чехова дом № 6 этот адрес хорошо знаком пропагандистам столицы, самостоятельно изучающим марксистско-ленинскую теорию. Здесь находится библиотека МК и МГК КПСС. В библиотеке—более 120 тысяч экземпляров политической литературы. Здесь всегда можно получить необходимую консультацию.

В наступающем учебном году в сети партийного просвещения в библиотеке организуется 29 циклов лекций по различным вопросам марксистско-ленинской теории.

(ТАСС).

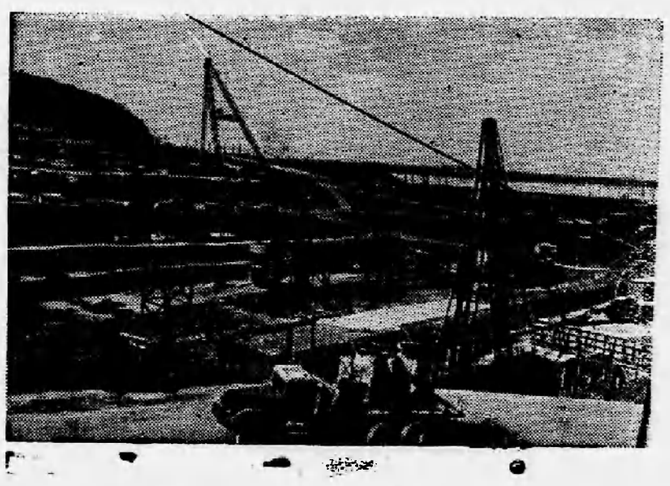

Куйбышевгидрострой. Общий вид работ в районе строительства котлована под здание ГЭС. Пресс-клише ТАСС.

Библиотека-музей В. В. Маяковского—селу

Московская библиотека—музей В. В. Маяковского взяла шефство над Ново-Михайловской сельской библиотекой Локтевского района, Алтайского края. Шефы послали в село ценный подарок—более 600 книг. Среди них сельскохозяйственная литература, произведения А. Пушкина, Н. Гоголя, А. Чехова, М. Горького, В. Маяковского. Большое место занимают книги советских писателей. Свыше четырёхсот книг направлено в Аксёновскую сельскую библиотеку Клинского района, Московской области.

(ТАСС).

Помощь общественности колхозу

Наша артель „Красная звезда" в основном рыболовецкая артель. Но колхозники воочию убедились, как необходимо и велико значение развития других отраслей хозяйства, что способствует увеличению доходов колхоза и повышению материальной жизни колхозников.

За последние годы у нас намного увеличилась звероферма, развивается животноводство и большое внимание стали уделять развитию овощеводства и полеводства.

Колхозники на практике убедились, что в наших условиях можно выращивать картофель, капусту, огурцы и другие овощи и получать неплохие урожаи. В этом году, например, мы посеяли 4 гектара овса и тоже получили неплохой урожай.

Сейчас мы завершаем заготовку кормов для общественного животноводства, заканчиваем уборку картофеля. Большую помощь в уборке картофеля нам оказали учащиеся Ларьякской средней школы, которые убрали более двух гектаров картофеля. Особенно хорошо работали учащиеся IV класса (кл. руководитель Каменных Е. С.). этот класс был разбит на звенья, которые соревновались между собой и показали большую организованность. Наряду с оказанием помощи колхозу, учащиеся получили здесь практические навыки в сельскохозяйственном труде.

Активное участие в оказании помощи колхозу в уборке картофеля принимали коллективы рабочих и служащих райсельхозотдела, райсоюза, ветучастка и других организаций.

А. Елисеев.

Председатель колхоза „Красная звезда."

Формализм, вместо живого руководства

Коммунистическая партия и Советское правительство проявляют неустанную заботу об удовлетворения бытовых нужд советских людей. Ежегодно на жилищно-бытовое строительство в нашей стране отпускаются огромные средства. Надо только руководителям предприятий умело и рационально использовать их, проявлять максимум заботы о бытовых нуждах рабочих и создавать им условия для работы.

К сожалению, не так поступают руководители Н-Вартовского рыбзавода, в ведении которого находится много производственных участков, большое количество рабочих. Они не считают нужным заниматься этими делами. Так, например, многие квартиры рабочих и складские помещения Охтеурского рыбоучастка находятся в ветхом состоянии и требуют неотложного капитального ремонта, так как после прошедших дождей настолько промокли многие склады, что были подмочены материальные ценности.

Несмотря на то, что по договору с Н-Вартовским заводом, он обязан обеспечить рыбкооп помещениями под магазины и склады, этого также не делается. Хуже того, как директор рыбзавода тов. Хозяинов, так и другие работники не выполняют свои собственные обещания. Например, дают указание: «Оформить счет на три тысячи штук кирпича». Счет мы оформили, выслали, но кирпича до сих пор не получили, без чего ремонт проводить невозможно. Или другой факт, будучи у нас в командировке тов. Хозяинов, видя большую необходимость в ремонте помещений, пообещал в ближайшие дни отгрузить 15 кубометров пиломатериала и послать рабочих для строительства, но его обещания остались пустыми словами, на деле мы ничего не получили.

Был у нас и тов. Филиппов —председатель профсоюзного заводского комитета, бывали и другие товарищи из рыбзавода, все они прекрасно знают о крайне плохом состоянии жилищно-производственных помещений Охтеурского рыбоучастка. Шлют телеграммы, письма, разного рода указания летят нескончаемым потоком. Но ни один из работников рыбзавода, посетивших наш рыбоучасток, не оказал практической помощи в этом большом важном деле, только формально шлют поток бумаг.

Пора руководящим работникам рыбзавода покончить с формализмом и оказать действенную, конкретную помощь.

В. Катяев,
заведующий хозяйством Охтеурского рыбоучастка.

Виновные должны быть наказаны

Первое сентября — большой праздник в жизни каждого школьника. В этот день перед миллионами советских детей гостеприимно открылись двери родных школ. Бодрая, жизнерадостная, хорошо отдохнувшая за лето детвора, пришла в светлые и чистые классы, чтобы учиться, стать культурными и образованными людьми своей великой Родины.

Только в Октябрьском лесоучастке Нижне - Вартовского сельского Совета, к сожалению, дети не ощущали радости в этот день, так как эта школа к началу учебного года не была подготовлена и в первый день к занятиям не приступила.

Весной, как только был закончен учебный год, бывший учитель тов. Подольский был с работы снят, школа осталась без учителя и никто—ни районо (зав. тов. Ситников), ни сельский Совет (председатель тов. Скрябин) не позаботились о подготовке этой школы, несмотря на то, что в этом году здесь должны были построить новую школу. Только первого сентября сюда прибыл учитель тов. Баталин, который тоже не твердо уверен был о назначении в эту школу, так как он имел на руках приказ, подписанный т. Ситниковым, о назначении его в один пункт принимать школу, но через некоторое время его «догоняет» другой приказ, первый отменён, поезжайте по второму приказу принимать школу Октябрьского лесоучастка. Поэтому не может быть сомнений, что может последовать и третий приказ.

Школе необходим большой капитальный ремонт, на что потребуется немало времени. Поэтому тов. Баталин обратился к начальнику лесоучастка т. Березину, чтобы он выделил временно помещение с тем, чтобы не допустить срыва занятий. Но т. Березин отказал в помощи, поэтому до 10 сентября школа к занятиям не приступала.

Родители и вся общественность лесоучастка крайне обеспокоены таким положением, что учебный год начался, а их дети пока вне школы.

Необходимо районо, сельсовету, принять срочные меры к тому, чтобы быстрее отремонтировать школу и создать нормальные условия для обучения детей, а исполкому райсовета депутатов трудящихся виновных за срыв занятий привлечь к ответственности.

А. Гордиенко.

Международный обзор

Важное событие в жизни китайского народа

15 сентября в столице Китая Пекине открылась первая сессия Всекитайского собрания народных представителей —высшего органа государственной власти Китайской Народной Республики. Сессия рассмотрит представленный ей первый в истории проект подлинно демократической конституции; законы о высших и местных законодательных и исполнительных органах власти, народных судах и прокуратуре; обсудит доклад о работе правительства и изберет руководителей государственного аппарата.

На сессию китайский народ послал лучших своих сынов и дочерей. Депутаты Всекитайского собрания представляют широкие народные массы, все демократические партии и общественные организации, все национальности страны. Характеризуя значение созыва Всекитайского собрания, представитель Центрального Народного правительства Китая Мао Цзе-дун во вступительной речи на сессии сказал: «Это—веха, знаменующая новые победы и новые успехи, достигнутые нашим народом с момента основания нашей республики в 1949 году». Мао Цзе-дун подчеркнул, что конституция, которая будет принята на нынешней сессии, значительно продвинет вперед дело социализма в Китае.

Проект конституции, представленный Всекитайскому собранию народных представителей широко обсуждался во всех уголках необъятной страны. В общей сложности в этом обсуждении участвовало 150 миллионов человек т. е. около трех четвертей всего взрослого населения республики. В ходе обсуждения проекта конституции народные массы горячо одобрили его и внесли 1180420 поправок и дополнений. Эти цифры ярче всяких слов показывают, насколько широко участвует сейчас в Китае народ в управлении государством.

Выступивший на сессии с докладом о проекте конституции Лю Шао-ци заявил:

«Всенародное обсуждение доказало, что проект нашей конституции отражает интересы всех национальностей Китая, что он соответствует существующим условиям. Широкие народные массы считают, что проект конституции — это гарантия счастливой жизни, что в проекте конституции каждая статья отражает интересы народа».

В настоящее время Китай осуществляет постепенный переход к социализму. Эта великая цель, которую поставил перед собой китайский народ, записана в проекте конституции. «Мы,—сказал на сессии Мао Цзе-дун,—полностью уверены в том, что мы можем преодолеть все трудности и невзгоды и превратить нашу страну в великую социалистическую республику».

Китай в эти дни переживает небывалый политический и трудовой подъем. Все миролюбивое человечество разделяет радостные чувства китайского народа и вместе с ним выражает уверенность, что созыв Всекитайского собрания народных представителей явится новым шагом на пути укрепления могущества Китайской Народной Республики.

А. Иванов.

РАСТЁТ БЛАГОСОСТОЯНИЕ РУМЫНСКОГО НАРОДА

Минуло около десяти лет со дня освобождения Румынии. За эти годы произошел крутой поворот в судьбе румынского народа, вышедшего с помощью Советского Союза на широкий путь социалистического строительства. При народной власти резко улучшилось благосостояние рабочего класса, трудового крестьянства, интеллигенции. Румынская рабочая партия и правительство все делают для того, чтобы народу жилось лучше и лучше.

Великие перемены в жизни трудящихся Румынии становятся особенно ощутительными, если вспомнить о недавнем прошлом этой страны. Накануне второй мировой войны заработная плата в Румынии упала больше чем наполовину по сравнению с 1916 годом. В годы кризиса (1929 — 1933) каждый третий рабочий был безработным. Да и те, кто имел работу, жили впроголодь. Не легче было и крестьянам. Миллионы деревенских тружеников нуждались в куске хлеба, многие не знали даже вкуса сахара. Три четверти сельского населения не имели обуви. Голод и лишения вынуждали часть крестьян, как и рабочих, эмигрировать в другие страны.

А как живут труженики города и деревни сегодня, в народно-демократической Румынии? Заглянем к рабочим тракторостроительного завода, что в городе Сталин. Для тракторостроителей выстроено 22 больших многоквартирных дома. К услугам рабочих—Дворец культуры, прекрасный парк с озером и летним театром, три дома отдыха, лыжная станция. При заводе имеются поликлиника, пионерский лагерь, детский сад, ясли. Многие рабочие повышают свои знания в профессиональной и вечерней школах. Для молодежи открыто ремесленное училище.

Побываем теперь у крестьян деревни Мэрджинень. Здесь создан производственный кооператив «Путь Ленина», каких много теперь в Румынии. Члены кооператива, бывшие батраки и издольщики, живут сейчас в полном достатке. Думитру Петрович, восемнадцать лет гнувший спину на помещиков и кулаков, питавшийся почти одной мамалыгой, получил за свой труд прошлой осенью больше трех с половиной тысяч килограммов зерна, полторы тысячи килограммов овощей. Другой крестьянин—Ион Грама заработал пять тысяч килограммов зерна и деньгами две с лишним тысячи лей (лея равняется 66 копейкам). Многие члены кооператива преодолели свою неграмотность, учатся на зоотехнических курсах. Дети крестьян ходят в школу. В селе открыт Дом культуры.

Важнейшим источником неуклонного повышения благосостояния румынского народа является непрерывный подъем всех отраслей народного хозяйства. Ныне уровень промышленного производства в Румынии почти в три раза превосходит довоенный. На подъёме находится и сельское хозяйство, хотя оно еще и отстает от темпов развития промышленности.

Сейчас трудящиеся страны претворяют в жизнь широкую экономическую программу, намеченную пленумом ЦК Румынской рабочей партии в августе 1953 года. Пленум принял ряд мер, осуществление которых в ближайшие два — три года должно привести к ликвидации отставания в развитии сельского хозяйства, пищевой и легкой промышленности, к созданию изобилия товаров массового потребления.

В результате успехов в развитии легкой, пищевой промышленности и сельского хозяйства страна получила в 1953 году хлеба больше, чем в 1952 году, на 29 процентов, мучных изделий—на 23, сахара—на 12, растительного масла—на 11, мясных консервов —на 22 процента. Значительно расширился товарооборот. В 1953 году населению было продано на 25,3 процента больше товаров, чем за предшествующий год.

В Румынии происходит подлинная культурная революция. В многочисленных школах, высших учебных заведениях учится около двух с половиной миллионов человек. Быстро пополняются ряды интеллигенции. Страна покрылась густой сетью библиотек, клубов, кино. До народной власти в Румынии было всего четыре театра. Сейчас в республике—29 драматических, 4 оперных и свыше 20 кукольных театров.

Румынский народ уверенно идет по пути социалистического развития. В этом—залог дальнейшего неуклонного повышения благосостояния трудящихся.

В. Кузнецов.

Редактор Е. АРТЮХОВА.

РД 09127 с. Ларьяк. типография областного управления культуры. Тираж 1000 экз. Заказ 140

Пролетарии всех стран, соединяйтесь!

Стахановец

Орган Ларьякского райкома КПСС и районного Совета депутатов трудящихся, Тюменской области

Год издания XIV
№ 78 (918)
Воскресенье
26
сентября
1954 года
Цена 10 коп.

1 государственная ордена Ленина БИБЛИОТЕКА СССР

Деятельность партийных организаций советских учреждений будет тем успешнее, чем активнее они будут вовлекать в борьбу с недостатками работы государственного аппарата широкие массы служащих, работников учреждений.

УЛУЧШАТЬ ПАРТИЙНУЮ РАБОТУ В СОВЕТСКИХ УЧРЕЖДЕНИЯХ

Советский государственный аппарат призван решать большие и ответственные задачи в борьбе за неуклонное и последовательное претворение в жизнь политики партии и правительства. Требования, предъявляемые к нему, все время возрастают.

С особой остротой задача улучшения деятельности государственного аппарата встает на нынешнем этапе коммунистического строительства, когда партия развернула грандиозную работу по новому мощному подъему народного хозяйства, ускоренному развитию социалистического сельского хозяйства и производства товаров народного потребления.

Важную роль в улучшении деятельности государственного аппарата призваны играть партийные организации министерств, ведомств, исполнительных комитетов Советов депутатов трудящихся и других советских учреждений. У них нет обязанностей более важных, чем последовательная, систематическая, кропотливая работа по улучшению деятельности аппарата, по устранению всего негодного, что отдаляет аппарат от нужд производства, от масс трудящихся. Поднимать работу всех звеньев государственного аппарата на уровень новых возросших требований—вот главная задача партийной организации каждого советского учреждения.

Деятельность многих партийных организаций советских учреждений еще не отвечает современным требованиям. Они нередко малоактивны, не добиваются устранения конкретных проявлений волокиты и бюрократизма, не ставят остро вопросов об упрощении аппарата, его удешевлении и сокращении штатов.

Партийные организации только в том случае могут успешно выполнять свои функции, активно влиять на деятельность аппарата, если они будут глубоко вникать в повседневную работу учреждений, проявлять инициативу, держать в поле своего внимания такие важные стороны деятельности учреждений и ведомств, как слаженность и оперативность, сокращение и удешевление аппарата, борьба с волокитой, расточительством. Задача партийных организаций—содействовать тому, чтобы аппарат любого учреждения на деле обеспечивал неукоснительное выполнение решений партии и правительства, государственных планов и заданий в области развития промышленности и сельского хозяйства. Важно, чтобы ни один случай проявления бюрократизма, рутинерства, расхлябанности, безответственного отношения к выполнению государственных заданий, нарушения советской законности не оставался вне внимания парторганизации. Такие случаи должны становиться предметом обсуждения коммунистов, получать огласку и осуждение общественности.

Необходимо принципиально, по-партийному вскрывать недостатки в работе аппарата, помогать устранять эти недостатки. Долг парторганизаций—все глубже внедрять в практику выработанные великим Лениным основополагающие принципы деятельности государственного аппарата. С этой целью следует всемерно повышать роль партийных собраний в советских учреждениях, превращать партийные собрания в подлинную трибуну критики и самокритики, в настоящую школу воспитания кадров.

Особое внимание партийных организаций должно быть приковано к вопросам борьбы за высокую трудовую дисциплину и сознательное выполнение работниками аппарата своих служебных обязанностей, за культурное и внимательное обслуживание трудящихся. Партийные организации призваны добиваться от работников аппарата быстрого реагирования на запросы с мест, четкого и оперативного рассмотрения всех заявлений и предложений.

Важнейшей обязанностью партийных организаций, советских учреждений является повседневная работа по идейно-политическому воспитанию работников государственного аппарата. Они должны заботиться о том, чтобы политическая работа среди служащих велась не в отрыве, а в тесной связи с задачей борьбы за совершенствование аппарата. Необходимо неустанно повышать у работников чувство долга перед партией и государством, воспитывать их в духе глубокого понимания государственных интересов. Само собой разумеется, что деятельность партийных организаций советских учреждений будет тем успешней, чем активней они будут вовлекать в борьбу с недостатками работы государственного аппарата широкие массы служащих, работников учреждений.

Партийные комитеты должны резко повысить уровень руководства парторганизациями советских учреждений, помочь им занять достойное место в борьбе за совершенствование деятельности всех звеньев нашего государственного аппарата.

Из передовой «Правды».

Выполняют обязательства

С каждым днем ширится социалистическое соревнование среди рыбаков гослова Нижне-Вартовского рыбоучастка. Звено Петра Ярова взяло высокое обязательство намного раньше срока выполнить план рыбодобычи третьего квартала.

Используя благоприятную промысловую обстановку, рыбаки этого звена с честью выполняют свои обязательства и добиваются высоких уловов. План рыбодобычи третьего квартала на 15 сентября звено выполнило на 141 процент и выловило сверх установленного задания 50 центнеров рыбы.

Высоких уловов они добиваются благодаря напряженной и слаженной работы всех рыбаков. Лов рыбы ведут не только днем, но и в ночное время, используя все виды средств лова.

Высокопроизводительно трудятся на рыбодобыче рыбаки тт. Макаров и Очиров, они ежедневно перевыполняют свои задания. Упорный труд рыбаков высоко оплачивается. Только за август месяц заработок на каждого рыбака в этом звене составил 1300 рублей.

Сейчас рыбаки звена Петра Ярова сдают рыбу сверх планового задания 3-го квартала.

Н. Паршуков.
Секретарь парторганизации Н-Вартовского рыбозавода.

План молокопоставок выполнен

Сентябрьский Пленум ЦК КПСС в своем историческом постановлении поставил перед тружениками сельского хозяйства в области животноводства всенародной важности задачу не только добиться резкого увеличения поголовья общественного скота, но и повышения его продуктивности.

Выполняя эти указания пленума ЦК КПСС, наш колхоз в этом году добился некоторых успехов по повышению продуктивности скота, что позволило досрочно рассчитаться по обязательным поставкам молока государству. Наша артель уже выполнила годовой план молокопоставок на 101,7 процента. Кроме того, на 1-е сентября колхоз сдал в госзакуп 5500 литров, вместо 5000 литров по договору, за что получил дополнительно 26.500 р., а всего в текущем году от сдачи молока государству—52100 рублей.

Сейчас колхоз продолжает вести сдачу молока государству.

В. Винокуров.
Председатель колхоза имени Калинина.

По родной стране

Предоктябрьское социалистическое соревнование

НА МОСКОВСКОМ ЗАВОДЕ ИМЕНИ СТАЛИНА

На Московском автозаводе имени Сталина развертывается социалистическое соревнование в честь 37-й годовщины Великой Октябрьской социалистической революции.

Автозавод решил досрочно завершить десятимесячную программу и дать с начала года сверхплановой продукции на 107 млн. рублей.

С завода в эти дни уходят во все концы страны грузовики, предназначенные для продажи колхозам, выполнившим планы сдачи зерна и овощей государству. 21 сентября отправлены 50 машин в Ростовскую область и 20 машин—в Московскую область. Завод уже завершил годовой план отгрузки автомобилей Министерству заготовок.

(ТАСС).

Новые заводы железобетонных конструкций

В Липецке строится завод сборных железобетонных конструкций и деталей. Мощность предприятия—30 тысяч кубометров железобетонных изделий в год. Завод будет изготовлять панели для многоэтажных жилых домов, лестничные марши и площадки, балки и другие изделия.

Другой завод железобетонных изделий сооружается на восточной окраине Кишинева. Мощность его—до 20 тысяч кубометров конструкций в год.

(ТАСС).

Уголь и нефть сверх плана

21 сентября горняки комбината «Челябинскуголь» завершили девятимесячную программу добычи топлива. Уголь сверх программы сейчас дают 14 шахт и три угольных разреза Южного Урала.

Выполнение 11—месячной программы завершил 22 сентября коллектив укрупненного промысла «Гудермес» объединения «Грознефть». По сравнению с началом года среднесуточная добыча нефти увеличилась более, чем на сто тонн.

(ТАСС).

Десятиклассники идут в технические училища

Сотни выпускников средних школ поступают в технические училища.

При заводе «Электросила» имени С. М. Кирова создано Ленинградское техническое училище. С первого ноября здесь приступят к учебе 350 десятиклассников. Училище будет готовить квалифицированных электромашиностроителей девяти профессий.

300 молодых колхозников Мордовии, имеющих аттестаты зрелости, будут учиться в Краснослободском техническом училище по подготовке механиков электрофикации и радиофикации, автомобильного дела и других специалистов для колхозов и МТС.

(ТАСС).

Камчатские механизаторы осваивают тундровые земли

Обширны массивы Авачинской тундры (Камчатская область). Веками лежали здесь нетронутыми торфяные болота с редкой порослью кустарников и ягодников.

Весной этого года сюда пришли механизаторы с Камчатской машинно-тракторной станции. Они провели большие мелиоративные работы. Глубокие каналы прорезали тундру, исчезли болота, просохла торфяная земля. Мощные дизельные тракторы с плугами и тяжелыми дисковыми боронами обрабатывают почву. Механизаторы заканчивают подготовку под посев будущего года первых 500 гектаров тундровых земель.

(ТАСС).

ПАРТИЙНАЯ ЖИЗНЬ

Выполнение партийных решений—главное в работе партийной организации

Высокое звание члена партии обязывает каждого коммуниста отдавать все силы, знания, способности делу партии, делу строительства коммунизма.

На каком бы посту ни находился коммунист, он призван быть активным бойцом за выполнение партийных решений. Деятельность любого коммуниста оценивается не по его словам и декларациям, а потому, как он справляется с порученным ему делом, насколько активно осуществляет партийные решения, в которых воплощается политика нашей партии.

На всех участках, где бы ни работали коммунисты, они идут в авангарде, выступают подлинными организаторами масс. Для них нет ничего выше интересов партии, государства, народа.

В то же время у нас имеются еще такие коммунисты, которые формально, пассивно относятся к выполнению партийных решений. Взять к примеру Тарховскую территориальную парторганизацию. Здесь есть такие коммунисты, которые на словах выражают своё согласие с партийными решениями, а на деле мало заботятся об их успешном выполнении, работают с прохладцей, без энергии, без инициативы.

Например, обсуждая решение июньского Пленума ЦК КПСС, партийное собрание решило послать отдельных коммунистов на отстающие участки с тем, чтобы ликвидировать отставание. Так, коммунист т. Иванов был послан для проведения работы и оказания практической помощи рыболовецкой бригаде в д. Пылино, тов. Люлько была поручена работа в полеводческой бригаде колхоза, за тов. Жильцовой закреплена животноводческая бригада, коммунистам Смирнову, Цехарпус и другим также были даны поручения.

Но многие коммунисты, к сожалению, только на словах выразили своё согласие с партийным решением, а на самом же деле тов. Иванов у рыбаков на участке Пылино не бывал и ничего не сделал по выполнению решения партийного собрания. Коммунист Цехарпус за последнее время самоустранилась от руководства колхозом, в бригадах у рыбаков совершенно не бывает, несмотря на то, что колхоз провалил с выполнением плана рыбодобычи, а также с заготовкой кормов. Тов. Цехарпус поставила свои личные дела превыше общественных, государственных.

Совершенно не по-партийному ведет себя коммунист тов. Люлько. Вместо выполнения партийного поручения—организации и проведения массово-политической работы в полеводческой бригаде колхоза имени Микояна, он занялся своим личным хозяйством, а дела в колхозе его не интересуют. Тов. Люлько даже не отпустил своего сына, ученика 8-го класса на несколько дней в колхоз для оказания помощи. Коммунисты тт. Иванов, Цехарпус, Люлько, считают себя руководящими работниками и повидимому забыли, так им надо напомнить, что в нашей партии существует одна дисциплина для рядовых членов партии и для руководителей. Партийные решения, советские законы одинаково обязательны для всех коммунистов, для всех работников больших и малых.

Необходимо партийной организации (секретарь тов. Метелева) потребовать ответственности от каждого коммуниста за выполнение возложенных на него обязанностей путем проверки исполнения своих решений.

Беспечный избач

Изба-читальня на селе является единственным местом, где колхозники могут послушать лекцию, доклад, беседу или читку газеты о событиях в нашей великой Родине и за рубежом, а также провести культурно свой досуг.

Заведующий избой-читальней призван повседневно вести культурно-массовую и политико-воспитательную работу среди населения, знакомить колхозников с постановлениями партии и правительства и мобилизовать их на выполнение и перевыполнение государственных планов.

К сожалению, избач Былинской избы-читальни т. Кабина не хочет понять своей роли и не ведет никакой массовой работы с населением.

Партийная организация колхоза не раз подсказывала тов. Кабиной, что она обязана делать, как должна работать, помогали также приезжающие районные работники. Тов. Кабина делает кое-что, пока ей оказывают непосредственную помощь районные представители, но сама совершенно не проявляет инициативы, и массовая работа прекращается с отъездом из колхоза районных работников.

Не проводит никакой массовой работы тов. Кабина и с молодежью в избе-читальне. Газеты и журналы, выписываемые на читальню, а также шашки, шахматы и домино находятся у неё на квартире. Поэтому молодежи вечерами нечем заняться.

Не пора ли избачу Кабиной заняться общественно-полезным трудом, по-настоящему организовать культурно-массовую работу, превратить избу-читальню в место культурного отдыха колхозников.

В. Зяьзенов.

Нам пишут

Газеты не доставлены

Ежегодно я являлась подписчиком районной газеты «Стахановец». В этом году мною была выписана газета сразу на весь 1954 год. До 15 августа я проживала в с. Нижне-Вартовске, а потом была переведена на работу в Ларьяк.

По приезду в с. Ларьяк я сразу же сообщила в райконтору связи—в союзпечать, чтобы мне газету доставляли по адресу с. Ларьяк ул. Северная № 3, но за истекший месяц, мне доставили всего лишь только три номера газеты. Где же остальные мои номера газеты? Почему они не доставлены по адресу подписчика?

Лазарева.

Волокитчики из райфо

Я одинокая мать. До этого проживала в Сургутском районе и получала государственное пособие как одинокая мать. При переезде на местожительство в с. Нижне-Вартовск мое личное дело на получение пособия было послано в Ларьякский финансовый отдел, который потребовал с меня, чтобы я представила справку о том, что ребёнок жив. Справку такую от сельского Совета я послала, но пособие на ребенка получить до сих пор не могу. На неоднократные письма мои ответа из райфо никакого нет. От райцентра я нахожусь далеко, и выехать не имею возможности.

Заведующему райфо тов. Решетникову надо заставить своих работников работать четко и не допускать такой волокиты и задержки выплаты государственных пособий одиноким матерям, а проявлять о них больше заботы.

Д. Кайдауярва,
одинокая мать.

Нет заботы о многодетных матерях

15 июня 1953 года у меня родился шестой ребенок. Я на него оформила все документы для получения единовременного пособия. В скором времени из райфо пришла материнская книжка. Осталось было получить только деньги, но в это время у меня ребёнок умер, и председатель Вампугольского сельсовета тов. Яров в райфо дал телеграмму. После этого заведующий райфо т. Решетников дал указание сельскому Совету пособие за 4 месяца, (период, когда ребёнок был жив) не выплачивать.

Я обратилась в окружную прокуратуру, затем к райпрокурору с жалобой, откуда мне сообщили, что жалоба будет разбираться на заседании райисполкома. После этого прокурор сообщил, что законно я имею право за период 4 месяцев жизни ребёнка получить пособие. Но райфо и сельский Совет действуют по-своему, нарушают советские законы.

Ларионова,
многодетная мать.

Международный обзор

Историческое событие в жизни китайского народа

20 сентября—исторический день в жизни всего китайского народа. В этот день высший законодательный орган власти Китайской Народной Роспублики—Всекитайское собрание народных представителей приняло конституцию (основной закон) республики. В этом документе подведены итоги более чем столетней борьбы китайского народа за свою свободу и независимость и закреплены коренные изменения в его жизни, происшедшие за пять лет после провозглашения Китайской Народной Республики.

Китайский народ под руководством своей коммунистической партии одержал победу в борьбе за национальную независимость своей страны и избавил её от иностранной колониальной кабалы. Он сам управляет своим народно-демократическим государством, которое вышло на международную арену, как великая держава, без которой нельзя решать важнейшие вопросы упрочения мира и обеспечения безопасности народов.

В стране проведена земельная реформа и земля перешла к тому, кто её обрабатывает. За годы народной власти в Китае восстановлена промышленность и транспорт. Успешно выполнен план первого года пятилетнего плана. Китайский народ приступил к социалистическому строительству. Страна стала подлинно народно-демократическим государством, в котором вся власть принадлежит народу в лице Всекитайского собрания народных представителей.

Все эти великие завоевания нашли своё отражение в конституции Китайской Народной Республики.

Граждане Китая имеют по конституции свободу слова, печати, собраний, союзов, уличных шествий и демонстраций. Эти свободы обеспечиваются государством необходимыми материальными условиями.

Конституция гарантирует гражданам Китая право на труд и на образование. Осуществление этих прав, так же, как прав на отдых и получение материальной помощи в старости, в случае болезни или потери трудоспособности, обеспечивается соответствующими мероприятиями государства. В Китайской Народной Республике, так же как и в других государствах лагеря мира, демократии и социализма, права трудящихся вытекают из самого характера существующего в стране общественного строя.

Конституция Китайской Народной Республики по праву получила название народной конституции. Её проект одобрил весь шестисотмиллионный китайский народ в ходе более чем двухмесячного обсуждения. Конституция, воплотившая в себе мечты и надежды китайского народа, открывает перед ним путь к построению процветающего счастливого социалистического общества.

Открытие сессии Генеральной Ассамблеи ООН

21 сентября в Нью-Йорке открылась 9-я сессия Генеральной Ассамблеи организации Объединенных наций.

Сессии предстоит проделать значительную работу. В её повестке дня стоит около 70 вопросов, в том числе доклад комиссии по разоружению и вопрос о приёме новых членов в организацию Объединенных наций. Кроме того Генеральная Ассамблея должна будет решить ряд организационных вопросов, в частности избрать трёх непостоянных членов Совета безопасности и шесть членов экономического и социального совета.

На первом пленарном заседании Генеральной Ассамблеи в центре внимания был вопрос об участии Китайской Народной Республики в деятельности организации Объединённых наций. Осуществлять такое участие Китай, как известно не может в следствие того, что этому препятствуют правящие круги США. С тех пор, как в Китае установлена народная власть, Соединенные Штаты при поддержке зависящих от них стран лишили Китайский народ его законного права иметь своих представителей в организации Объединенных наций. Вместо представителей Китая в ней заседает никого не представляющий гоминдановец.

На первом заседании 9-й сессии Генеральной Ассамблеи представитель СССР А. Я. Вышинский предложил проект резолюции о том, чтобы представителям Китайской Народной Республики было представлено их законное место в Генеральной Ассамблее и в других органах организации Объединенных наций. Этому, однако, воспротивилась американская делегация. Она предложила не рассматривать вопрос о допуске Китая в организацию Объединенных наций на нынешней сессии Генеральной Ассамблеи. Тем самым американская делегация показала, что она боится не только участия Китая в деятельности организации Объединенных наций, но даже обсуждения этого вопроса в организации.

Под американским нажимом Генеральная Ассамблея 43 голосами против 11 при 6 воздержавшихся решила отложить рассмотрение вопроса о восстановлении законных прав Китая в организации Объединенных наций.

Г. Подколаев.

Редактор Е. АРТЮХОВА.

РД 09128 с. Ларьяк. типография областного управления культуры. Тираж 1000 экз. Заказ 141

Пролетарии всех стран, соединяйтесь!

Стахановец

Орган Ларьякского райкома КПСС и районного Совета депутатов трудящихся, Тюменской области

Год издания XIV
№ 79 (919)
Четверг
30
сентября
1954 года
Цена 10 коп.

1

Овладение марксистско-ленинской теорией является первейшей обязанностью комсомольца. Без серьезной политической подготовки он не может быть вожаком молодежи, активным борцом за дело коммунизма.

Повседневно заботиться о политическом воспитании молодежи

Ленинский комсомол является передовым отрядом советской молодежи, надежным резервом Коммунистической партии и ее верным помощником. На всем протяжении своего существования он помогал партии воспитывать молодое поколение в коммунистическом духе.

В настоящее время перед комсомолом стоят новые ответственные задачи. Он должен усилить воспитательную работу среди юношей и девушек, готовить из них активных строителей коммунизма.

Наша партия всегда придавала и придает сейчас огромное значение воспитанию молодежи и особенно членов ВЛКСМ. Она создает все необходимые условия для их плодотворной политической учебы.

Сейчас комсомольские организации находятся накануне нового учебного года в сети политического просвещения комсомола. Сотни юношей и девушек будут обучаться в кружках и политшколах.

Новый учебный год будет проходить под знаком дальнейшего повышения качества пропагандистской работы, приближения её к жизни, к насущным задачам коммунистического строительства. Занятия в кружках и политшколах должны помочь молодежи в повышении политической грамотности, в усвоении политики Коммунистической партии, должны научить юношей и девушек сознательно применять полученные знания в повседневной работе.

Проводя подготовку к новому учебному году, многие комсомольские организации провели значительную работу среди комсомольцев и молодежи, помогли каждому комсомольцу, сообразуясь с его желанием и уровнем знаний, правильно выбрать форму учебы.

В большинстве комсомольских организаций района комплектование кружков и политшкол закончено, подобраны и утверждены пропагандистские кадры. Однако отдельные комсомольские организации, как показало проходившее на днях совещание комсомольского актива, недопустимо затянули подготовку к новому учебному году. Необходимо своевременно и организованно вступить в новый учебный год, не повторяя ошибок прошлого года.

Некоторые комсомольцы понимают добровольность политической учебы так: «Хочу—учусь, хочу—не учусь». Надо разъяснить каждому члену комсомола, что овладение марксистско-ленинской теорией, является его первейшей обязанностью, что без серьезной политической подготовки он не может стать передовым политическим человеком нашего времени, вожаком молодежи, активным борцом за дело коммунизма.

Неправильно поняв некоторые принципы добровольности в политической учебе, отдельные секретари комсомольских организаций не поняли, что последовательное проведение этого принципа не только не освобождает их от заботы о политическом просвещении комсомольцев, молодежи, а, наоборот, требует серьезного улучшения политическим образованием.

Многие комсомольские активисты, молодая интеллигенция изучают марксистско-ленинскую теорию самостоятельно. Комсомольские организации, используя накопленный опыт, должны позаботиться о том, чтобы для этих товарищей читались лекции, проводились консультации и собеседования.

Большую помощь РК ВЛКСМ и первичные комсомольские организации должны оказать комсомольцам и молодежи, повышающим свой общеобразовательный уровень в вечерних школах. Учиться и работать трудно. Иногда молодые люди отказывают себе в самом необходимом, порой до минимума сокращают часы отдыха. Их одолевают раздумья, сомнения: «Справлюсь ли?» В это время именно они и должны найти помощь, настоящую дружескую поддержку.

К сожалению, бывает так, что в начале учебного года много желающих учиться в вечерних школах, а к концу получается большой отсев. В иных случаях администрация, не считаясь с тем, что рабочий учится, дает ему дополнительные задания, посылает в командировки. Пропустит юноша несколько дней и отстанет от товарищей. И просто юноши или девушки пасуют перед трудностями, что не могут справиться с работой и учебой и покидают школу.

Комсомольские организации не должны допускать отсева. Они обязаны знать нужды каждого учащегося. Одних надо во-время поддержать, а с других, если потребуется, строго спросить.

Пропагандистская работа—кровное дело комсомольских организаций. Они обязаны постоянно держать в поле зрения этот важнейший участок комсомольской работы, проявлять неослабную заботу о политическом просвещении комсомольцев и молодежи.

ПО СОВЕТСКОМУ СОЮЗУ

* * *

На Всесоюзной сельскохозяйственной выставке

Со дня открытия Всесоюзную сельскохозяйственную выставку посетило около 5,5 миллиона человек, в том числе 156 тысяч организованных экскурсантов. На выставке побывало свыше 538 иностранных делегаций.

Много интересных встреч состоялось здесь за последнюю неделю.

23 сентября инженеры и механики МТС из Казахстана, Сибири, Курской и Орловской областей встретились на выставке с электросварщиком А. Назаровым, он рассказал о том, какой огромный эффект дает при ремонте сельскохозяйственных машин новый метод сварки в холодном состоянии. Механизаторы Приволжской МТС Калининской области сейчас ремонтируют этим способом десятки ответственных тракторных деталей. Электродуговая сварка комбинированным пучком электродов позволила восстанавливать детали, которые раньше шли в лом.

Весть о том, что Камская ГЭС дала ток, позволила экскурсоводам выступить и обогатить свои рассказы о достижениях страны в области электрификации.

Колхозы только Белоярского района Свердловской области за последние шесть лет увеличили потребление электроэнергии более чем втрое.

Камская ГЭС, — говорит экскурсовод,—давшая первый ток промышленным предприятиям, позволит значительно улучшить электроснабжение колхозов и МТС Урала.

В павильоне «Механизация и электрификация сельского хозяйства» ученые ознакомили колхозников с вопросами применения электроэнергии в сельском хозяйстве. Животноводы подмосковья и Казахстана внимательно изучают возможности применения ультрафиолетовых лучей на колхозных фермах. Благодаря такому облучению в зимних условиях гораздо успешнее можно выращивать молодняк.

На днях экспертные комиссии Всесоюзной сельскохозяйственной выставки утвердили чемпионами выставки 1954 года 189 экземпляров лучших животных.

Лучшим среди животных Костромской породы признан принадлежащий совхозу «Караваево» бык «Салат»—родоначальник группы выдающихся по продуктивности коров. Корова «Камса» из того же совхоза—чемпион выставки по надою молока с большим содержанием жира. За лактацию от нее получено 15183 килограмма молока жирностью 4,01 процента.

Баран Кавказской породы №171 из колхоза «Красный буденновец», Левокумского района Ставропольского края, признан выдающимся по продуктивности. Обладая весом в 142 кг, он дал за один настриг 23,2 кг девятисантиметровой шерсти.

Появление на выводном кругу выставки рыжечалого тяжеловоза «Сатира» неизменно встречается аплодисментами. Этот могучий конь, принадлежащий колхозу «День урожая», Арзамасской области, провез груз в 15 тонн 463 кг.

Чемпионами выставки 1954 года признаны многие другие животные.

(ТАСС).

Завершают годовой план рыбодобычи

Претворяя в жизнь постановление Совета Министров Союза ССР об увеличении добычи рыбы и выпуска рыбопродуктов, а также постановление Тюменского обкома КПСС о выполнении плана рыбодобычи Микояновским районом, рыбаки и рыбачки колхоза имени Ворошилова прилагают все усилия, чтобы успешно справиться с выполнением государственного плана рыбодобычи.

По состоянию на 25 сентября годовой план добычи рыбы этим колхозом выполнен на 91 процент.

Лучшим звеном колхоза по добыче рыбы является звено Камина Ефима Никитича. Этим звеном за 25 дней сентября выловлено рыбы 20 центнеров.

Неплохих результатов на ловле рыбы добивается звено Камина Петра Ильича. Члены этого звена из пятидневки в пятидневку выполняют дневные задания добычи рыбы.

К лучшим рыбакам колхоза имени Ворошилова относятся: бригадир звена Камин Ефим Никитич, его сын Камин Захар Ефимович, комсомолец Камин Никита Тимофеевич.

Ловцы колхоза в настоящее время, включаясь в предоктябрьское социалистическое соревнование, принимают все меры к тому, чтобы в ближайшие дни завершить годовой план рыбодобычи.

Обязательства выполняются

Московский завод имени Буденного снабжает запасными деталями и механизмами МТС, авторемонтные мастерские, заводы автотракторного и сельскохозяйственного машиностроения. Соревнуясь в честь 37-й годовщины Великого Октября, коллектив предприятия досрочно выполнил задание девяти месяцев. Выпущено почти на 4 миллиона рублей продукции сверх плана.

(ТАСС).

Деревья—сады

В саду Всесоюзной сельскохозяйственной выставки, недалеко от монумента великого преобразователя природы И. В. Мичурина, стоят две могучие яблони «Скороспелка» и «Кислица». На них, отягощая ветви, висят яблоки сортов «Большак», «Олег», «Бельфлер-Китайка», «Яхонтовое», «Антоновка» и другие—всего 84 наименования.

Этим чудесным яблоням по 23 года. Они привезены в столицу из колхозного сада в Алтайском крае и высажены на территории Всесоюзной сельскохозяйственной выставки в мае 1938 года. Алтайским яблоням в 1950 году были сделаны искусственные прививки, превратившие их в деревья—сады.

(ТАСС).

НА КАМСКОЙ ГИДРОЭЛЕКТРОСТАНЦИИ

23 сентября второй гидротурбогенератор Камской ГЭС дал промышленный ток в электросеть Уралэнерго.

Сейчас идет подготовка к вводу в действие третьего агрегата ГЭС.

(ТАСС).

ИЗБРАНИЕ МАО ЦЗЭ-ДУНА ПРЕДСЕДАТЕЛЕМ НАРОДНОЙ КИТАЙСКОЙ РЕСПУБЛИКИ

Пекин, 27 сентября (ТАСС). На сегодняшнем заседании Всекитайского собрания народных представителей делегаты единодушно избрали председателем Китайской Народной Республики товарища Мао Цзэ-дуна. Заместителем председателя Китайской Народной Республики избран товарищ Чжу Дэ.

В ПОМОЩЬ АГИТАТОРУ

Примерный план-тематика проведения докладов, бесед и читок на октябрь месяц 1954 года

ТЕМЫ	Рекомендуемая литература
1. Каких успехов добился наш колхоз и предприятие, выполняя историческое постановление сентябрьского пленума ЦК КПСС.	«Правда» 13 сентября 1954 года. «Сталинская трибуна» 22 августа 1954 года.
2. Образцово проведём окончание уборки урожая и подготовки животноводческих помещений колхоза к зиме.	«Правда» 18 августа 1954 года. «Тюменская правда» 17 августа 1954 года.
3. Какими производственными подарками наш коллектив встречает юбилей 37-й годовщины Октября.	«Сталинская трибуна» 21 августа 1954 года, 10 сентября 1954 года.
4. Открытие Всесоюзной сельскохозяйственной выставки—большое событие в жизни тружеников колхозов и совхозов.	«Правда» 1 августа 1954 года. «Тюменская правда» 1 августа 1954 года, 21 августа 1954 года.
5. Марксизм-Ленинизм о происхождении религии и её классовой сущности.	«Тюменская правда» 10, 18, 21, 28 августа 1954 года.
6. Ватикан на службе империализма.	«Тюменская правда» 14 августа 1954 года.
7. Алкоголь и его тяжелые последствия.	«Тюменская правда» 15 августа 1954 года. «Комсомольская правда» 4, 31 августа 1954 года.
8. Моральный облик советского человека.	«Правда» 11 августа 1954 года. «Тюменская правда» 27 августа 1954 года.
9. Укрепление семьи в социалистическом обществе.	Журнал «Большевик» № 15 за 1949 год.
10. О социалистической дисциплине труда.	«Правда» 13 августа 1954 года.
11. Забота партии и правительства о дальнейшем росте благосостояния советских людей.	«Тюменская правда» 13, 18 августа 1954 года. Тюменский блокнот агитатора № 16 за 1954 год.
12. Движение человечества к социализму неодолимо.	Журнал «Коммунист» № 6 за 1954 год.

Партийная библиотека РК КПСС.

Так начиналось освоение целины

Кинофильм „Первая весна"

На киноэкране перед зрителем раскрывается бескрайняя пустынная степь. Никаких признаков жизни вокруг. Только ветер неистово гуляет, перекатывая по необозримому простору клубки травы «перекати-поле».

Вот они, те самые, не тронутые ещё трудом человека целинные и залежные земли. Миллионы гектаров такой земли лежат в Казахстане и Сибири, в Заволжье и Приуралье.

Партия и правительство приняли мудрое решение начать освоение целинных и залежных земель. Распашка целины даст стране дополнительно миллоны пудов хлеба. Есть ли имя чего потрудиться!

О том, как началось освоение целинных и залежных земель, и рассказывает документальный фильм «Первая весна». Каждый кадр замечательного документального фильма вызывает глубокое волнение и чувство гордости за великие деяния, на которые способен наш советский народ.

...Большой Кремлевский дворец. Его заполнили юноши и девушки. Это первые добровольцы. Радостная, взволнованная встреча с руководителями партии и правительства. По поручению Центрального Комитета Коммунистической партии Никита Сергеевич Хрущёв тепло напутствует молодежь, уезжающую на освоение целины. Он говорит, что юные патриоты едут на большое хорошее дело и что это только «первые ласточки». Вслед за ними тронутся в далёкий путь десятки тысяч людей. Преисполненные вдохновения и решимости не отступать перед трудностями, уходят из Кремля юные патриоты.

А потом, в ту же ночь, с Казанского вокзала торжественно отправляются первые эшелоны с отъезжающими в степи Казахстана и на Алтай. Одновременно такие же эшелоны уходили из Ленинграда и Киева, из Харькова и Минска, из Ростова и Одессы и других городов страны.

Необжитая земля неласково встретила приехавших людей. Стояла суровая зима с глубокими снегами и сильными морозами. Но зато сколько сердечной теплоты было при встречах с местными жителями в Кустанае, Барнауле, Кокчетаве и в других местах!

В пустующих заснеженных степях новосёлам предстояло преодолеть немало трудностей. Не все выдержали эти трудности. Среди приехавших добровольцев нашлись и дезертиры. Об этом хорошо рассказано в фильме на примере одного эпизода, когда дезертир, трусливо покинув полевой стан, идет по степи одинокий, как былинка. Но подлинных советских патриотов никакие трудности не могут остановить на пути к заветной цели.

Из разных концов страны мощным потоком движется на целинные земли новая сельскохозяйственная техника. Затем машины и люди, преодолевая бездорожье, продвигаются в глубь степей. Надо спешить, чтобы к весне быть готовым начать распашку целины. И мужественные люди спешат. На голом месте разбиваются палатки, создаются полевые станы. На одиноком передвижном вагончике уже прикрепляется вывеска названия нового зерно-совхоза. В трудных условиях походной жизни новые жители целинных просторов готовят к весне машины и сами овладевают основами агротехники. Неважно, что жить приходится в походном вагончике или прямо в палатках, что сваренный на кострах обед приходится есть стоя, на грудах теса или кирпича,—главное, чтобы успеть подготовить наступление на целину.

В фильме ярко показано, как по весеннему половодью, через вскрывшиеся реки, где никогда ранее никто не изведывал брода, люди самоотверженно переправляют к месту работы последние колонны тракторов и других машин. И вот, наконец, в степь пришла весна. Оголились необъятные просторы целины. Гусеничные тракторы с прицепами плугов уже прочерчивают первые борозды, поднимая пласты плодородной земли. Там, где множество годов лежала целина, теперь видим неохватные глазом вспаханные поля.

В последующих кинокадрах уже показаны первые зелёные всходы, а затем и ещё более радующая картина — колышущееся море бурно поднявшейся над землёй пшеницы. В новых местах стеной стоят хлеба!

Так началось освоение целины.

Л. Волков.

Укреплять трудовую дисциплину в колхозе

Колхоз «Новая жизнь» одно из крупных хозяйств нашего района с развитым животноводством. Ему в этом году предстояло заготопить 83.300 центнеров сена и 29.650 тонн силоса.

Чтобы обеспечить животноводство в достаточном количестве кормами, надо, чтобы все колхозники честно и добросовестно работали, активно участвовали в общественном труде. Члены артели в этом году приложили немало сил и труда, чтобы обеспечить общественное животноводство кормами. Только за сентябрь месяц Вампугольская бригада заготовила столько сена, сколько в прошлом году на весь стойловый период.

Бригадир этой бригады тов. Родиков Н. хорошо организовал работу колхозников на сенокосе и уборке трав с тем, чтобы своевременно выполнить план заготовки кормов. Самоотверженно работали в этой бригаде, ежедневно выполняли свои задания Василий Проломкин, Семен Скорняков, Лида Баденова и другие.

Большую помощь колхозу в заготовке кормов в этом году оказали учащиеся. Они почти все каникулы работали на сенокосе. Хорошо потрудились школьники в бригаде Соснино Толя Фатеев, Саша Мартемьянов, в бригаде Былино Пшеничников и Корякина.

Однако в артели есть такие колхозники, которые не принимают никакого участия в общественном труде колхоза, поставив свои личные интересы превыше общественных. Так, например, Нестеров Григорий в бригаде Соснино не участвует ни на каких работах, мотивируя тем, что он больной. На самом же деле никаких документов на это не имеет и с успехом целыми днями и ночами ловит для себя рыбу. Есть в этой бригаде и такой член артели, как Соснин Мирон, который совершенно не принимает участия в работе, ссылаясь на старость, но прекрасно занимается рыбодобычей для себя.

Бригадир животноводческой бригады Родиков П. вместо того, чтобы нарушителей трудовой дисциплины призвать к порядку, вместе с ними ловит рыбу.

Необходимо правлению колхоза повести решительную борьбу с нарушителями трудовой дисциплины, чтобы все колхозники участвовали в работе колхоза, тогда артель будет своевременно справляться со всеми очередными задачами.

Н. Суслов.

Продолжают нарушать правила советской торговли

На страницах районной газеты члены-пайщики неоднократно выступали с критикой недостатков в работе продавцов. Но несмотря на это, работники прилавка магазина № 2, без зазрения совести, продолжают нарушать правила советской торговли.

Так, 25 сентября в магазине № 2 у продавца т. Сусловой после того, как была продана гардинная ткань, лавочной комиссией было обнаружено 36 метров спрятанного тюля, который продавец тов. Суслова никак не хотела продавать членам-пайщикам.

Пайщики крайне возмущены такой торговлей продавцов магазина № 2. Они спрашивают председателя Ларьякского рыбкоопа т. Бусько, когда он наведет порядок в работе продавцов своего рыбкоопа?

Пайщики.

Редактор Е. АРТЮХОВА.

Районо и райместком союза учителей извещают о смерти старейшего учителя района **Гринштейна Матвея Моисеевича** и выражают соболезнование семье покойного.

Коллектив учителей и учащихся Нижне-Вартовской семилетней школы с глубоким прискорбием извещают о преждевременной смерти учителя **Гринштейна Матвея Моисеевича,** последовавшей 26 сентября 1954 года после длительной болезни и выражают глубокое соболезнование семье покойного.

РД 09129 с. Ларьяк. типография областного управления культуры. Тираж 1000 экз. Заказ 142

Пролетарии всех стран, соединяйтесь!

Стахановец

Орган Ларьякского райкома КПСС и районного Совета депутатов трудящихся, Тюменской области

Год издания XIV
№ 80 (920)
Воскресенье
3 октября
1954 года
Цена 10 коп.

Государственная ордена Ленина БИБЛИОТЕКА

Рыбаки и рыбачки, включайтесь в предоктябрьское социалистическое соревнование за быстрейшее выполнение плана рыбодобычи! Полнее используйте октябрь для всемерного усиления лова рыбы!

ПОЛНЕЕ ИСПОЛЬЗОВАТЬ ОКТЯБРЬ ДЛЯ ЛОВА РЫБЫ

Выполняя постановление сентябрьского пленума ЦК КПСС и постановление Совета Министров Союза ССР об увеличении добычи рыбы и выпуска рыбных продуктов, рыбаки передовых колхозов напрягают все усилия на то, чтобы выполнить и перевыполнить годовой план добычи рыбы.

Большой вклад в дело досрочного выполнения годового задания внесли рыбаки и рыбачки рыболовецкой артели имени Молотова. На 25 сентября они выловили 1155 центнеров рыбы, выполнив годовой план добычи рыбы на 115,5 процента.

Близка к завершению годового плана рыбодобычи рыбартель имени Ворошилова. Рыбаки этой артели выполнили годовое задание добычи рыбы на 91 процент.

Настойчиво борются за выполнение годового плана рыбодобычи рыбаки артели «Ударник второй пятилетки». За девять месяцев они выловили рыбы 1062 центнера, выполнив годовое задание на 88 процентов.

Однако выполнение плана рыбодобычи по району в целом идет крайне неудовлетворительно. С планом 3 квартала большинство артелей и бригад гослова не справились, не додав государству рыбы за 3 квартал 5190 центнеров и выполнив квартальный план лишь на 42 процента.

Особенно недопустимо отстают в добыче рыбы рыбартели: «Передовик» (председатель артели Сигильетов П.), годовой план здесь выполнен на 43.6 процента; имени Сталина (председатель артели Хохлянкин), годовой план рыбодобычи выполнен на 45,5 процента; «8-й съезд Советов» (председатель артели Сигильетов П.), годовое задание рыбаками этой артели выполнено на 47 процентов.

В чем же причины столь неудовлетворительной работы бригад гослова и колхозов? Прежде всего в том, что в ряде колхозов и в бригадах гослова низка трудовая дисциплина среди рыбаков. В артели имени Сталина плохо организован труд рыбаков на промысле, рыбаки не всегда являются на рыбодобычу. Бригадиры рыболовецких бригад не осуществляют должного руководства рыболовецкими звеньями и занимаются главным образом ловом рыбы в своих звеньях или только тем, что обеспечивают рыбаков сетематериалами (Ульянов—колхоз имени Микояна, Натускин—«8-й съезд Советов», бригадир колхоза имени Сталина). Вследствие бесконтрольности за работой рыбаков и низкой трудовой дисциплины в рыболовецких бригадах колхозов имени Микояна, имени Сталина, «8-й съезд Советов», а также в бригаде гослова Охтеурского рыбучастка изо дня в день не выполняются нормы притоплений.

В этих колхозах и в ряде других партийные организации слабо ведут массовую работу среди рыбаков.

Председатели колхозов, дирекция рыбозавода, начальники рыбучастков, председатели сельских Советов не принимают мер к улучшению организации труда рыбаков.

Кончился 3-й квартал, наступает октябрь месяц—последний месяц этого года, когда можно вести промысел по открытой воде. Задача директора рыбозавода, начальников рыбучастков, бригадиров лова и всех рыбаков—полнее использовать каждый день до рекостава. В эти дни надо пустить в ход все малые невода, плавные и ставные сети, фитили, а также шире применять крючковый лов. Необходимо по открытой воде полнее обловить курьи, протоки. Пока не наступили холода, следует так организовать труд рыбаков на неводном и плавном промыслах, чтобы, как можно больше давать притонений плавов и за счет этого поднять производительность труда.

Директор рыбозавода, начальники рыбучастков и председатели колхозов, как никогда, обязаны проявить заботу о рыбаках. Каждый ловец должен быть обеспечен обувью и теплой одеждой, на песках лова следует оборудовать избушки, в которых бы после плодотворного труда ловцы могли отдохнуть.

Всемерно усиливая лов рыбы по открытой воде, надо активно готовиться к подледному промыслу. Необходимо сделать все для того, чтобы не допустить перерыва в работе рыбаков в период ледостава.

Остается месяц до всенародного праздника—37-й годовщины Великого Октября. Передовики лова включаются в социалистическое соревнование, берут на себя новые повышенные обязательства. Партийные и комсомольские организации обязаны шире развернуть массово-политическую работу среди рыбаков, вовлекая их в предоктябрьское социалистическое соревнование. Ни одной рыболовецкой бригады, ни одного звена не должно быть вне соревнования.

Полнее используем октябрь для всемерного усиления лова рыбы!

Передовые колхозники

Самоотверженно трудится на рыбном промысле бригадир рыболовецкой бригады колхоза имени Микояна рыбак-стахановец Соромин Игнатий. Его звено, имея большой государственный план в 200 центнеров, накануне 100-процентного выполнения.

Наряду с тем, что тов. Соромин хороший производственник, он меняет свой быт, тянется к культуре. Товарищ Соромин резко сократил употребление спиртных напитков, завел в своем имуществе радиоприемник. Теперь, после трудового дня, он культурно может отдохнуть. По вечерам в его квартире собираются ханты-колхозники и слушают сообщения о событиях в нашей стране и за рубежом, а также концерты и другие художественные передачи.

Его примеру следует Кыкин Данил. Он также самоотверженно трудится на рыбодобыче. За август месяц тов. Кыкин заработал более двух тысяч рублей, на которые приобрел патефон с комплектом пластинок и рабочее обмундирование: брезентовый плащ, брюки и обувь, полностью подготовив себя к зимнему лову.

Соревнуясь в работе с тов. Кыкиным, тов. Соромин идет по пути обновления в быту и служит хорошим примером для других колхозников.

Хорошие помощники

Для оказания помощи в уборке урожая в колхозы имени Калинина и «Новая жизнь» в начале сентября были направлены учащиеся Ларьякской средней школы.

Ученики 8-го класса под руководством учителей Суворовой А. и Скрябина Л. 5 сентября прибыли в колхоз «Новая жизнь», а учащиеся 9-го класса во главе с учителями Качушкиным И. и Волковой Т.—в колхоз имени Калинина.

С первых же дней приезда ребята дружно взялись за дело. Они выполняли всякую работу: косили, гребли, копнили и метали сено, закладывали силос, копали картофель и другие работы.

Особенно добросовестно работали на уборке урожая учащиеся 8-го класса: Казанцева, Кондакова, Поспелова, Тюльканов, Завьялов, Куликов, Самарин, Кувалдин, Малинг. Из бригады учащихся 9-го класса хорошо работали: Цехарпус, Малышева, Ярова, Смолина, Самарина и другие.

Дружной работой ребята оказали большую помощь колхозам в уборке урожая.

Они заработали 471 трудодень.

По родной стране

Председателю Китайской Народной Республики товарищу Мао Дзе-дуну

г. Пекин

Прошу Вас, товарищ Председатель, от имени всего советского народа и от меня лично принять сердечные поздравления в связи с избранием Вас Председателем Китайской Народной Республики. Желаю Вам и всему китайскому народу дальнейших успехов в деле строительства великого народно-демократического Китайского государства.

К. Ворошилов.

Председатель Президиума Верховного Совета СССР.

Отъезд в Пекин Правительственной делегации Советского Союза

В связи с празднованием пятой годовщины в Китайской Народной Республике отбыла на самолетах из Москвы в Пекин Правительственная делегация Советского Союза в составе первого секретаря Центрального Комитета КПСС и члена Президиума Верховного Совета СССР тов. Хрущева Н. С. (руководитель делегации), первого заместителя Председателя Совета Министров СССР тов. Булганина Н. А., заместителя Председателя Совета Министров СССР тов. Микояна А. И., Председателя ВЦСПС тов. Шверника Н. М., Министра культуры СССР тов. Александрова Г. Ф., главного редактора газеты «Правда» тов. Шепилова Д. Т., секретаря Московского горкома КПСС тов. Сурцевой Е. А., министра промышленности и строительных материалов Узбекской ССР тов. Насриддиновой Я. С., Посла СССР в Китайской Народной Республике тов. Юдина П. Ф., (находится в Пекине), заведующего отделом ЦК КПСС тов. Степанова В. П.

Вечер, посвященный пятилетию Китайской Народной Республики

28 сентября в Москве состоялся вечер, посвященный пятой годовщине со дня провозглашения Китайской Народной Республики. Собралось более тысячи человек—передовики промышленности и сельского хозяйства, деятели науки и культуры, представители общественных организаций, учащиеся.

Среди присутствующих временный поверенный в делах Китайской Народной Республики в СССР Вень Нин.

Вечер открыл краткими вступительным словом академик Н. И. Артоболевский.

Своими впечатлениями о поездках в Китай поделились заместитель министра просвещения РСФСР Л. В. Дубровина, писатель В. М. Кожевников, народные артисты СССР В. П. Чирков и С. В. Образцов, Герой Социалистического Труда председатель колхоза XII Октябрь П. А. Малинина.

В заключение вечера состоялся концерт.

(ТАСС).

К 50-летию со дня рождения Н. Островского

29 сентября исполнилось 50 лет со дня рождения замечательного советского писателя—Николая Островского. Трудящиеся нашей Родины широко отмечают эту дату.

В Киеве, в помещении театра оперы и балета состоялся торжественный вечер, посвященный памяти писателя. К юбилейным дням издательство ЦК ЛКСМУ «Молодь» выпустило 125—тысячным тиражом однотомник сочинений писателя.

Глубоко чтут память Н. Островского уральцы. В библиотеках Свердловска открылись выставки отражающие жизнь и творческий путь писателя.

Более, чем в ста колхозах Курганской области состоялись литературные вечера. В сельских клубах демонстрируется кинофильм «Как закалялась сталь».

Широко отмечают знаменательную дату трудящиеся Узбекистана, Казахстана, Мордовии и других республик страны.

(ТАСС).

Беседы на естественно-научные темы

Происхождение домашних животных

Домашние животные разводятся человеком ради хозяйственной пользы. В их поведении и строении организма имеются многие особенности, позволяющие их отличить от диких зверей, даже являющихся их близкими родичами.

Наиболее бросается в глаза отличие большинства домашних животных от диких по их нраву, поведению, особенно по отношению к человеку. Дикие животные бегут от человека, боятся его и, будучи пойманными, стремятся вырваться на свободу. Домашние животные не только не боятся человека, но стремятся к нему или к его жилищу и подчиняются его воле. Это особенно ясно видно на собаках, свиньях, овцах, коровах.

Кто не знает привязанности лошадей к человеку? Даже косячные лошади, над которыми люди работают мало, все же резко отличаются от неукротимых лошадей диких косяков.

Громадное различие удается наблюдать у коров, особенно культурных пород, по сравнению с коровами полудиких стад. Коровы, выросшие при постоянной заботе человека, легко дают себя выдаивать, а в стаде легко подчиняются пастуху.

Значительным изменениям подверглись у домашних животных по сравнению с дикими их строение, телосложение. Можно сказать, что чем культурнее порода, тем резче она отличается от диких родичей. Телосложение дикой свиньи с её суженной спиной, длинной головой, высокими ногами, стоячими ушами резко отличается от любой мясо сальной породы.

Так же резко отличаются дикие овцы от наших мясошерстных и шерстных пород. Ни курдюков, ни жирных или длинных хвостов не имеют дикие овцы. Все эти особенности строения возникли у овец в домашнем состоянии. Стоит только сравнить шерсть дикой овцы, обладающей четырьмя и большим количеством сортов волос, с шерстью современных тонкорунных овец, состоящей только из однородных тонких волос, чтобы понять, каким глубоким преобразованиям подверглась овца в домашнем состоянии.

У многих домашних животных размножение происходит не в определённые сезоны, как у диких, а в течение круглого года. Увеличилась плодовитость. Так, некоторые породы овец, например, паша знаменитая романовская, способны в одном помете приносить трёх и более здоровых ягнят. Дикие же овцы рождают одного и реже двух ягнят. Сильно увеличилась плодовитость у свиней, кур, уток, кролнков.

Особенности домашних животных, отличающие их от диких родичей, накапливались в течение многих тысячелетий благодаря деятельности человека. Научными исследованиями установлено, что почин одомашнения животных был делом людей, относимых к первобытно-общинному строю. Наиболее древними по одомашнению животными были собаки. Начало их приручения относится ко времени, переходному между древним и новым каменным веком, не менее десяти тысяч лет тому назад. Позднее, в самом начале нового каменного века, были одомашнены овцы, козы, свиньи, крупный рогатый скот.

В первую очередь человек изменял интересующие его продуктивные свойства: шерсть овец, молочность коров, мясность и жироотложение у свиней и других животных.

В первобытные времена приученные или одомашненные животные имели ещё большей частью низкую продуктивность. Она сильно возросла в период мощных культур древности, связанных с рабовладением и развитием орошаемого земледелия. Сохранились ценные породы, особенно лошадей, и от эпохи феодализма. Больше всего было сделано по преобразованию животных в эпоху капитализма.

Социалистическое животноводство добилось такой высокой продуктивности в массе домашних животных, какая была невозможна ни в одну предшествующую эпоху. Достаточно вспомнить о том, сколько выведено у нас новых пород овец, свиней, лошадей, крупного рогатого скота и сколько усовершенствовано старых, чтобы оценить значение социалистической системы сельского хозяйства. Например, коровы нашей костромской породы дают на стадо в среднем в 20 раз, а коровы-рекордистки и в 60 раз больше молока, чем его давали дикие и неулучшенные домашние коровы!

Огромную роль в успехах социалистического животноводства играет передовая мичуринская биологическая наука, на основе которой советские животноводы целенаправленно изменяют природу животных и в более короткие сроки, чем это было до эпохи социализма. В свете мичуринской биологической науки и истории материальной культуры мы глубже можем понять обстоятельства, обусловливающие преобразование животных. В первую очередь это условия жизни, условия существования попавших в неволю животных Изменялись их корм, их отношение к врагам; они теряли приобретенные ранее привычки и накапливали новые, вызываемые человеком. Распространение одомашненных животных за пределы их начального обитания еще более способствовало изменению. Скрещивание с близкими по крови и с отдаленными формами на фоне изменившихся условий жизни расшатывало наследственность. Пользуясь все более возрастающей изменчивостью, человек устранял от размножения малопродуктивных и непослушных животных. Позднее, с подъёмом общей культуры, применялся подбор производителей, ставший в дальнейшем мощным орудием в руках животноводов.

История одомашнения животных и дальнейшего их преобразования ради хозяйственной пользы говорит о могуществе человека в деле изменения и преобразования живой природы. Она начисто опровергает антинаучные, религиозные измышления о неизменяемости животных, якобы созданных богом.

Международный обзор

ВЕЛИКИЙ ПРАЗДНИК КИТАЙСКОГО НАРОДА

Шестисотмиллионный китайский народ торжественно отмечает славную годовщину провозглашения Китайской Народной Республики. Одержав под водительством коммунистической партии и вождя Мао Цзе-дуна историческую победу в революционной борьбе, народ Китая вырвался из пут угнетения и порабощения и встал на путь социализма. Опыт Китая является вдохновляющим примером для всех народов колониального Востока.

Поистине поразителен подъём экономики народного Китая, достигнутый при братской помощи Советского Союза.

Промышленность, основу которой составляют государственные (социалистические) предприятия, за годы народной власти выросла в таких размерах: производство электроэнергии—2,5 раза, добыча угля—2,6 раза, выплавка чугуна—12,4 раза, стали—13,7 раза и т. д.

Столь же замечательны достигнутые успехи в сельском хозяйстве, где в результате ликвидации класса помещиков крестьяне получили 47 миллионов га земли, которую раньше они арендовали на кабальных условиях. Ожидается, что в нынешнем году, по сравнению с 1949 годом, валовой урожай зерновых увеличится в полтора раза, а хлопка—в 2,8 раза.

В сельском хозяйстве постепенно проводятся социалистические преобразования. Ширится движение крестьян за трудовую взаимопомощь. В стране 60 процентов всех крестьянских хозяйств охвачены бригадами трудовой взаимопомощи и производственными кооперативами.

Успехи в восстановлении и развитии экономики, доведенной чайканшистской кликой до полного развала, дали возможность китайскому народу в прошлом году приступить к осуществлению первого пятилетнего плана социалистической индустриализации страны.

За прошедшие пять лет неизмеримо вырос международный авторитет КНР. Вопреки стремлению американских империалистов изолировать Китай от остального мира, 25 стран с населением в миллиард человек поддерживают сейчас с КНР дипломатические отношения.

Китайский народ свой великий праздник отмечает в обстановке огромного трудового и политического подъёма. В стране только что закончилась историческая сессия Всекитайского собрания народных представителей, которой была принята Конституция КНР, закрепившая завоевания народа.

Глава правительственной делегации Советского Союза, прибывшей в Пекин на празднование пятой годовщины КНР, Н. С. Хрущев в своём выступлении сказал: «Миролюбивые народы всех стран видят в нерушимой дружбе двух великих держав—Советского Союза и Китайской Народной Республики—могучий оплот мира, великую и непреоборимую силу, оказывающую все возрастающее влияние на решение всех международных проблем в интересах всего человечества, в интересах упрочения мира во всем мире».

Эти слова выражают мысли всех людей доброй воли, которые справедливо видят в дружбе СССР и Китая один из основных устоев мира на земле.

НЕМЕЦКИЙ НАРОД ПРОТИВ ПЛАНА ВООРУЖЕНИЯ ЗАПАДНОЙ ГЕРМАНИИ

Как известно, попытки американских правящих кругов возродить в Западной Германии гитлеровскую военную машину под флагом «европейского оборонительного сообщества»—сорвались. Французский парламент отказался утвердить подпись правительства, поставленную под договором о создании этого сообщества. В связи с провалом «европейского оборонительного сообщества» выдвинут ряд новых планов перевооружения Западной Германии, обсуждению которых посвящено созванное в Лондоне совещание министров иностранных дел 9 стран (США, Англии, Франции, Западной Германии, Италии, Бельгии, Голландии, Люксембурга и Канады). Хотя между участниками совещания существуют серьёзные разногласия, однако все они стоят за вооружение Западной Германии. Этого особенно рьяно требует боннский канцлер Аденауэр, выполняющий волю своих американских хозяев.

Но даже буржуазный лондонский журнал «Экономист» предупреждает, что сторонникам вооружения Западной Германии необходимо считаться с общественным мнением своих стран. Предупреждение это вполне резонно, ибо народы мира выступают против воссоздания гитлеровской армии. Решительно осуждает такого рода планы и сам немецкий народ, который, исключая кучку финансовых воротил, тесно связанных с американскими монополиями, не желает новых военных авантюр, для которых хочет вооружаться Аденауэр.

Еще более решительно осудил эти планы вооружены съезд союза немцев, борющихся за единство, мир и свободу, состоявшийся в Западной Германии, несмотря на запрещение боннских властей. Председатель союза Вильгельм Эльфес с трибуны съезда заявил, что политике милитаризации Западной Германии должен быть положен конец. Германия, сказал он, нуждается в политике соглашения и мира.

Немецкий народ все более решительно выступает против возрождения гитлеровской армии в Западной Германии.

И. Артёмов.

Улучшить руководство на рыбоучастке

Гослов Охтеурского рыбоучастка недопустимо отстает в выполнении плана рыбодобычи. Это объясняется тем, что рыбаки на местах промысла находятся мелкими группами, работают без контроля со стороны рыбоучастка. Поэтому установленные задания рыбаками систематически не выполняются.

Отдельные рыбаки позволяют себе прогуливать горячие дни лова и заниматься своими делами. Так, звено Аверина Б. не было на промысле около недели ввиду того, что звеньевой заболел и не мог работать.

Начальник рыбоучастка тов. Кайгородов не бывает на местах лова. В Б-Урье, находящемся недалеко от участка, он бывал по разу в месяц, а на низовьях, особенно в колхозе имени Молотова, совсем не бывал в течение года и не знает истинного положения в этом колхозе.

Большинство рабочих рыбоучастка упорно трудятся над выполнением планов добычи и обработки рыбы, но инициатива передовых рыбаков и рабочих не находит должной поддержки со стороны начальника рыбоучастка. Между рабочими рыбоучастка и начальником установились неправильные взаимоотношения ввиду того, что вместо организации среди рабочих массовой воспитательной работы, тов. Кайгородов прибегает к административным мерам — выговорам. Многие рабочие рыбоучастка имеют административные взыскания.

Тов. Кайгородов, как руководитель, мало проявляет заботы о нуждах рабочих. Все это вызывает недовольство среди рабочих и их стремление перейти работать на другой рыбоучасток.

Пора бы тов. Кайгородову изменить метод руководства на рыбоучастке, быть ближе к рабочим, проявлять заботу о них и направлять их инициативу на выполнение государственных планов.

В. Катаев.

За редактора Д. Найдо.

РД 09130 с. Ларьяк. типография областного управления культуры. Тираж 1000 экз. Заказ 146

Пролетарии всех стран, соединяйтесь!

Стахановец

Орган Ларьякского райкома КПСС и районного Совета депутатов трудящихся, Тюменской области

Год издания XIV
№ 81 (921)
Четверг
7 октября 1954 года
Цена 10 коп.

Государственная ордена Ленина БИБЛИОТЕКА СССР имени В. И. ЛЕНИНА

Важнейшая задача партийных организаций—обеспечить систематическое чтение лекций и докладов о передовом опыте, привлекать к этому делу специалистов сельского хозяйства и самих мастеров земледелия и животноводства.

ВАЖНЕЙШАЯ ЗАДАЧА ПАРТОРГАНИЗАЦИЙ В РУКОВОДСТВЕ СЕЛЬСКИМ ХОЗЯЙСТВОМ

Партия и правительство придают исключительно важное значение внедрению в сельское хозяйство достижений науки и передового опыта. Пропаганда и распространение передового опыта должны стать неотъемлемой частью руководства колхозным и совхозным производством.

Благодаря колхозному строю в советской деревне выросли тысячи и тысячи первоклассных мастеров земледелия и животноводства, непрерывно обогащающих науку и практику все новыми достижениями. Их опыт составляет большой национальный капитал нашего народа, нашего государства. Передовики колхозов и совхозов прокладывают новые пути повышения урожайности всех сельскохозяйственных культур, подъема продуктивности животноводства, показывают образцы умелого использования мощной техники, которой вооружено наше сельское хозяйство.

Ярким свидетельством успехов, достигнутых передовыми МТС, колхозами, совхозами, лучшими людьми нашей деревни является Всесоюзная сельскохозяйственная выставка. Она представляет собой замечательную школу передового опыта и достижений сельскохозяйственной науки. Широкое внедрение в практику работы всех колхозов, машинно-тракторных станций и совхозов опыта участников выставки—могучий источник дальнейшего подъема сельского хозяйства СССР.

Первостепенная обязанность партийных, советских и сельскохозяйственных органов состоит в том, чтобы использовать Всесоюзную сельскохозяйственную выставку для широкой пропаганды и внедрения в производство передового опыта и достижений науки, подготовки квалифицированных кадров и развертывания социалистического соревнования между колхозами, МТС, совхозами и всеми работниками сельского хозяйства.

Настойчивая организаторская работа местных партийных организаций по внедрению передового опыта и достижений науки будет способствовать более успешному решению задач, поставленных партией и правительством перед сельским хозяйством. Тем не менее следует признать, что многие партийные и советские органы все еще недооценивают всего огромного значения пропаганды и распространения достижений науки и передовой практики, равнодушно, пассивно относятся к новому в сельском хозяйстве. Они не заботятся о том, чтобы обстоятельно изучить опыт, накопленный передовиками, и вооружить им все колхозы. Это можно, в частности, видеть на примере Азербайджанской ССР. Во многих районах Азербайджанской ССР пропаганда и внедрение передового опыта в колхозах, МТС и совхозах поставлены неудовлетворительно, лекции и доклады о новейших достижениях советской сельскохозяйственной науки, об успехах знатных людей колхозной деревни читаются редко. Слабо применяются на практике прогрессивные, проверенные жизнью приемы и методы работы мастеров земледелия и животноводства.

Партия учит, что руководить сельским хозяйством—это прежде всего изучать, обобщать и распространять передовой опыт, достижения науки. Партийные и советские работники не могут мириться с отсталостью, косностью и рутиной. Они должны быть активными борцами за новое, передовое, прогрессивное, ускоряющее наше движение вперед.

Пропаганда и внедрение передового опыта в колхозное производство—кровное дело обкомов и райкомов партии, всех сельских партийных организаций. Эта работа живая, творческая. Она не терпит формализма и казенщины. От партийных организаций требуются не декларации по поводу достижений передовиков сельского хозяйства, не голые призывы о необходимости внедрять их опыт в производство, а настойчивая и целеустремленная практическая деятельность по распространению положительных примеров работы.

Важнейшая задача партийных и советских организаций состоит в том, чтобы вооружить передовым опытом все колхозы, все МТС и совхозы. А это можно лишь при условии широкого использования всех оправдавших себя форм и методов пропаганды достижений науки и передовой практики. Долг партийных организаций—обеспечить систематическое чтение лекций и докладов о передовом опыте, привлекать к этому делу специалистов сельского хозяйства и самих мастеров земледелия и животноводства. Достижения новаторов, лучших колхозов, МТС и совхозов необходимо систематически и квалифицированно освещать в периодической печати.

Из передовой «Правды» от 14 сентября.

ПО СОВЕТСКОМУ СОЮЗУ

* * *

На Всесоюзной сельскохозяйственной выставке

Подведены итоги работы выставки за два месяца. За это время ее посетило около 6,5 миллиона человек, в том числе свыше 140 тысяч экскурсантов. В лекционных залах и павильонах прочитано около 400 лекций, проведены сотни бесед передовиков сельского хозяйства и консультаций специалистов по различным вопросам сельскохозяйственного производства.

На днях экскурсанты—механизаторы из Сибири и Казахстана встретились на выставке с директором Медведовской МТС Краснодарского края Д. Малютой. Эта МТС, известная опытом комплексной механизации возделывания сельскохозяйственных культур, представлена в главном павильоне.

—У нас полностью механизированы почти все виды сельскохозяйственных работ,—сказал тов. Малюта.—Поточный метод, благодаря которому убранное комбайном зерно в тот же день сдается на элеватор, позволил почти вдвое быстрее провести уборку. Особенно эффективен групповой способ работы комбайнов, который мы применяем третий год. Это позволило сократить число токов в 5 раз. Средняя выработка на комбайн возросла вдвое.

В Медведовской МТС широко применяется третья очистка зерна. Благодаря этому две трети валового сбора зерна мы отправили от комбайнов прямо на элеваторы. Колхозы сэкономили более 70 тысяч трудодней.

—Наше пожелание заводам сельскохозяйственного машиностроения,—говорит тов. Малюта, — больше выпускать комбайнов с приспособлениями для третьей очистки зерна. Это намного ускорит уборку урожая и сбережет миллионы трудодней.

Интересной была встреча сельских тружеников, переселившихся в Сибирь и Казахстан, с земляками—передовиками сельского хозяйства Украинской ССР, Белорусской ССР и центральных областей страны.

Рабочий судостроительного завода ленинградец В. Зибаров весной этого года переехал в Казахстан. Сейчас он бригадир тракторной бригады Урлютюбской МТС Павлодарской области.

—Для механизаторов,—сообщил он,—в МТС строятся жилые дома, клуб, библиотека. Трактористы зарабатывают в месяц по две тысячи рублей и по пять центнеров зерна, а я как бригадир еще больше. Приезжайте к нам, на новые земли,—заключил тов. Зибаров,—работы для всех хватит.

Участники встречи приняли обращение, в котором говорится:

—Мы, переселенцы, передовики сельского хозяйства Сибири и Казахстана, от всего сердца приглашаем к себе земляков в наши богатые края, чтобы совместными усилиями выполнить всенародную задачу по освоению целинных и залежных земель.

(ТАСС).

Выполнен план хлебозаготовок

Колхозы и совхозы Брянской и Тернопольской областей досрочно выполнили государственный план заготовок и закупок хлеба.

Колхозы и совхозы Брянской области сдали хлеба государству на 1700 тысяч пудов больше, чем в 1953 году. Колхозы и совхозы Тернопольской области сдали государству зерна больше, чем в прошлом году на это же время, на 4 миллиона 835 тысяч пудов, в том числе озимой пшеницы—на миллион 555 тысяч пудов.

Досрочно выполнили государственный план хлебозаготовок и продолжают сдачу хлеба колхозы Томской области.

(ТАСС).

В честь 37-й годовщины Великого Октября третий турбогенератор Камской ГЭС дал промышленный ток

В предоктябрьском соревновании коллектив строителей Камской ГЭС добился нового успеха: 29 сентября, на девять суток раньше срока сдан в эксплуатацию третий гидротурбогенератор. Теперь промышленный ток поступает в сеть Молотовэнерго уже от трех машин.

Строители обязались поставить под нагрузку четвертый агрегат ГЭС также досрочно—к 31 октября.

(ТАСС).

В честь 37-й годовщины Великого Октября

Передовики соревнования

Борясь за обеспечение общественного животноводства кормами, бригада д. Соснино под руководством шестидесятилетнего члена колхоза Ярова Кузьмы Поновича честно трудится на сенозаготовках. Несмотря на то, что в бригаде мало рабочей силы, она ежедневно скашивает 350—400 центнеров зелёного сена и сметывает 250—300 центнеров.

Большую помощь оказала бригаде группа учеников Ларьякской средней школы во главе с преподавателем Скрябиным Л. Н. Несмотря на юный возраст учащихся, каждый из них скашивал сена по 40 и более центнеров в день.

Колхозники благодарны за добросовестный труд ученикам Завьялову, Тюльканову, Звезде, Куликову, Белобородову, Кушникову и Баталину.

Наряду с заготовкой грубых кормов, Кузьма Понович организовал колхозников, не имеющих возможности весь день быть на сенокосе, на копку картофеля, а также направил звено на уборку овса.

Члены этой бригады, в честь 37-й годовщины Великого Октября прилагают все усилия к тому, чтобы как можно лучше обеспечить скот колхоза как грубыми, так и концентрированными кормами.

Ф. Сухушин,
председатель колхоза „Новая жизнь"

ПЕРЕВЫПОЛНЯЮТ ДНЕВНЫЕ НОРМЫ

Лучшей по заготовке кормов для общественного животноводства в колхозе имени Калинина является бригада д. Мысовой Мети во главе с бригадиром Манджиковым.

Передовое звено этой бригады (звеньевой тов. Топорков) в честь 37-й годовщины Великой Октябрьской социалистической революции ежедневно перевыполняет нормы выработки. Члены звена Манджикова Мария и Адьянова Мария выполняют дневные нормы на 200 процентов, Алташева Екатерина—на 180 процентов, Налимов Иван—на 150 процентов. Хорошо также работает машинист Адьянов Хаспр.

Н. Суслов.

Семинар культпросветработников

2 октября состоялся районный семинар культпросветработников. Участники семинара с большим интересом прослушали ряд лекций на естественно-научные и атеистические темы.

Лекцию «О мерах по усилению пропаганды здорового быта и научно-атеистической пропаганды среди населения» прочитал секретарь РК КПСС тов. Безбородов, лекцию «Марксизм-Ленинизм о религии и путях её пережитков»—заведующий пропаганды и агитации тов. Зайцев.

С докладом «О содержании и организации работы культпросветучреждений и организации массово-политической работы на селе» выступил заведующий культотделом т. Елисеев.

Он рассказал об опыте работы лучших культпросветучреждений Комсомольской и Сосновоборской изб-читален (заведующие Петухова и Жданова), Охтеурского и Большеларьякского клубов (заведующие Западнова и Замышляева).

—Эти учреждения,—говорит т. Елисеев,—в период весенне-летней путины, опираясь на актив и сельских агитаторов и умело используя наглядную агитацию, успешно организовали агитационно-массовую работу среди рыбаков, мобилизуя их на выполнение государственного плана рыбодобычи.

Докладчик и выступающие по обмену опытом вскрыли существенные недостатки в работе отдельных культпросветучреждений. Они отметили недобросовестное отношение к делу внедрения культуры среди национального коренного населения заведующих Корликовским и Колек-Еганским красными чумами тт. Тархова и Тайлашевой, заведующих Пук-югским и Былинским сельскими клубами тт. Кабиной и Батуриной и заведующей Лапчинской избой-читальней тов. Киселевой.

Одним из главных недостатков в работе культпросветучреждений,—говорит т. докладчик в заключительном слове,—является слабая научно-атеистическая пропаганда среди населения, слабая борьба с религиозными предрассудками в быте, вследствие чего в районе довольно широко отмечаются религиозные праздники, сопровождаемые пьянкой.

В заключение семинара выступил секретарь РК КПСС т. Калинин с докладом «О задачах культпросветучреждений на ближайшее время».

Он осветил те требования, которые предъявляют партия и правительство к культпросветработникам и конкретно указал пути дальнейшей работы по разъяснению решений XXX съезда КПСС и меры улучшения атеистической пропаганды и оздоровления быта трудящихся района.

Улучшить руководство рыбным промыслом

Колхоз имени Сталина из месяца в месяц отстает в выполнении плана рыбодобычи. Резкое отставание в работе по добыче рыбы объясняется прежде всего безответственностью председателя и бригадира колхоза т. Хохлянкина, за выполнение плана рыбодобычи, отсутствием заботы с его стороны за организацию труда на рыбном промысле, отсутствием должного руководства со стороны т. Хохлянкина, как бригадира, работой звеньев. Тов. Хохлянкин в лучшем случае занимается обеспечением звеньев сетематериалами, но на организацию труда рыбаков в звеньях существенного влияния не оказывает.

Всё это привело к тому, что рыболовецкие звенья изо дня в день не выполняют норм притонений, в результате чего рыбаки остались в большом долгу у государства. В 3 квартале они выловили только 397 центнеров рыбы вместо 720 центнеров по плану.

Когда же рыбаки думают выполнять план? Ведь остается менее месяца открытого лова.

Сейчас нельзя терять ни одного дня промыслового времени. Нужно немедленно улучшить руководство деятельностью рыбаков и резко поднять их производительность труда.

В. Катяев.

Беспорядки в столовой

В конце сентября мы зашли в столовую позавтракать. Прошло несколько минут, пока дождались очередь выписывать, как официантка тов. Шарыпова заявила: «В меню ничего нет, выписывать нечего». А когда мы её спросили, почему нет, ведь столовая только что открылась, она грубо ответила: «Спрашивайте у повара, а не у меня». Так нам и не пришлось позавтракать.

В обед мы снова посетили столовую. Тут нам «повезло». Выписали мы котлеты и оладьи. По 10 минут спустя, официантка сообщила: «Вы заказывали котлеты и оладьи, а их уже нет». Мы попросили официантку Шарыпову исправить нам талон, она снова грубо ответила: «У меня и так клиентов много ожидают». Выходит, ввиду того, что у них не оказалось выписанных нами блюд, указанных в меню, нам ещё надо ожидать одну очередь. И это не единичный случай. Это можно наблюдать ежедневно.

Пора Ларьякскому рыбкоопу навести образцовый порядок в столовой и добиться культурного и внимательного обслуживания посетителей.

Посетители.

ПЯТИЛЕТИЕ КИТАЙСКОЙ НАРОДНОЙ РЕСПУБЛИКИ

Торжественное заседание в Пекине

30 сентября в Пекине состоялось торжественное заседание, посвященное пятой годовщине образования Китайской Народной Республики.

В зале собрались многочисленные представители общественности столицы, члены Центрального Комитета Коммунистической партии Китая, депутаты Всекитайского собрания народных представителей, герои труда, представители литературы, искусства, знатные люди китайского народа.

Места в президиуме занимают встреченные бурной, продолжительной овацией Председатель Китайской Народной Республики Мао Цзе-дун, заместитель Председателя Китайской Народной Республики Чжу Дэ, Председатель постоянного комитета Всекитайского собрания народных представителей Лю Шао-ци, премьер Государственного Совета Чжоу Энь-лай и другие руководящие деятели Китайского государства. Вместе с ними в президиуме заседания появляются горячо встреченные всеми присутствующими члены Советской Правительственной делегации А. С. Хрущев, Н. А. Булганин, А. И. Микоян, Н. М. Шверник и главы правительственных делегаций Польши, Корейской Народно-демократической Республики, Румынии, Монгольской Народной Республики, Чехословакии, Венгрии, Германской Демократической Республики, Болгарии, Демократической Республики Вьетнам, Албании.

Председательствующий Лю Шао-ци предоставляет слово премьеру Государственного Совета Китайской Народной Республики Чжоу Энь-лаю, тепло встреченному присутствующими на торжественном заседании.

Весь зал стоя, бурными, продолжительными аплодисментами приветствовал появление на трибуне руководителя Советской Правительственной делегации первого секретаря Центрального Комитета КПСС и члена Президиума Верховного Совета СССР Н. С. Хрущева, который обратился к участникам заседания с большой приветственной речью. Речь тов. Н. С. Хрущева неоднократно прерывалась бурными аплодисментами.

После выступления Н. С. Хрущева горячие приветствия братских народов народам великого Китая передали в своих выступлениях главы правительственных делегаций стран народной демократии.

Председательствующий Лю Шао-ци, закрывая торжественное заседание, посвященное пятой годовщине провозглашения Китайской Народной Республики, благодарит выступивших за теплые слова приветствия и воодушевления.

Делегаты, гости и все присутствующие в едином порыве встают и устраивают горячую, долго не смолкающую овацию в честь успехов, достигнутых Китайской Народной Республикой за прошедшее пятилетие, в честь Коммунистической партии Китая, в честь руководителей Китайского государства и народного вождя Мао Цзедуна.

Торжественно и могуче звучит в зале музыка песни «Москва-Пекин»—песни дружбы китайского и советского народов.

(ТАСС).

Строительство животноводческих помещений в колхозах

Наряду с созданием прочной кормовой базы особо важное значение в развитии общественного животноводства имеют благоустроенные и хорошо оборудованные животноводческие помещения. В текущем году только в колхозах РСФСР предусмотрено построить таких помещений с общей вместимостью до 11 миллионов голов скота и 40 миллионов штук птицы. Выполнение этой программы строительства имеет огромное народнохозяйственное значение.

Коммунистическая партия и Советское правительство, проявляя постоянную заботу о дальнейшем развитии сельского хозяйства, оказывают большую помощь колхозам в строительстве на селе. Им предоставляются долгосрочные кредиты на строительство животноводческих помещений и механизацию ферм, выделяются строительные материалы. Опираясь на эту помощь, многие сельхозартели успешно ведут строительство. В колхозе «Путь к коммунизму», Поныровского района, Курской области, силами колхозников уже построено много животноводческих помещений. Недавно строительная бригада закончила капитальное строительство овчарни на 1.500 голов. В этом же году намечено построить свинарник, четыре конюшни и птичник. Успешно осуществляется строительство животноводческих помещений в колхозе «Первая пятилетка», Подгоренского района, Воронежской области, имени Карла Маркса, Михайловского района, Курской области и т. д.

Однако темпы строительства животноводческих помещений еще во многих колхозах отстают. Медленно ведут строительство колхозы Кабардинской, Северо-Осетинской, Якутской автономных республик, Астраханской, Ростовской, Куйбышевской и ряда других областей. Задача местных сельскохозяйственных органов, руководителей колхозов и всех тружеников села состоит теперь в том, чтобы наверстать упущенное и в осенний период, до холодов, завершить строительство, обеспечить скоту теплую и сытую зимовку.

Очень важно животноводческие помещения оборудовать водопроводом и автопоилками. Для этого можно использовать естественные источники воды с установкой на них гидротаранов и насосов. Там, где нет поблизости естественных источников воды, необходимо сооружать артезианские скважины, шахтные колодцы с постройкой насосных станций и водонапорных башен. Водонапорные башни лучше применять сборные.

Следует отметить, что во многих колхозах организовали, где это целесообразно, производство местных строительных материалов: кирпича, черепицы, извести. Это даёт возможность строить капитальные добротные животноводческие помещения из своих материалов. Особенно широкое распространение получило производство местных строительных материалов в колхозах Павловского района, Воронежской области. В 10 колхозах района организовано производство кирпича, в 7 колхозах на ручных станках изготовляют цементно-песчаную черепицу. Предприятия местной промышленности в порядке технической помощи колхозам изготовляют для этого необходимое оборудование.

К сожалению, в некоторых колхозах плохо еще используются такие местные строительные материалы, как бутовой камень, мелоблоки и другие.

Большую помощь призваны оказать колхозам в строительстве животноводческих помещений, силосных сооружений, в транспортировке строительных материалов и распиловке леса машинно-тракторные станции. Так, Латненская МТС (Воронежская область) принимает активное участие в строительстве и благоустройстве колхозного села. Она по договору с колхозом имени Хрущева выполняет на строительстве все земляные работы, широко применяя механизмы. Но далеко ещё не все МТС оказывают колхозам помощь в строительстве животноводческих помещений. Многие МТС стоят в стороне от этого дела.

В Воронежской, Курской, Тюменской и ряде других областей широко развернулось социалистическое соревнование колхозных строителей за досрочное и качественное выполнение планов строительства в колхозах. Такое соревнование следует всемерно расширять. Долг работников колхозного строительства—приложить все свои силы и знания к тому, чтобы успешно решить возложенную на них ответственную задачу по выполнению планов строительства в колхозах.

М. Сорокин,
начальник Главного управления по строительству в колхозах при Совете Министров РСФСР.

За редактора Д. Найдо.

РД 09131 с. Ларьяк. типография областного управления культуры. Тираж 1000 экз. Заказ 152

Пролетарии всех стран, соединяйтесь!

Стахановец

Орган Ларьякского райкома КПСС и районного Совета депутатов трудящихся, Тюменской области

Год издания XIV
№ 82 (922)
Воскресенье
10 октября
1954 года
Цена 10 коп.

Государственная ордена Ленина БИБЛИОТЕКА СССР имени

Пропаганда естественно-научных знаний приобретает в наших условиях особо важное значение в деле преодоления пережитков бескультурья и предрассудков, она способствует формированию научного мировоззрения советских людей.

Шире развернуть научно-атеистическую пропаганду среди масс

В идеологической работе Коммунистической партии видное место занимает лекционная пропаганда. Это одна из важнейших форм распространения идей марксизма-ленинизма, воспитания и повышения сознательности широчайших масс.

В нашей стране утвердилась и безраздельно господствует социалистическая идеология, нерушимую основу которой составляет марксизм-ленинизм. Торжество социалистической идеологии есть результат ее непримиримой борьбы против буржуазной идеологии, против пережитков капитализма в сознании людей.

Однако победа социалистической идеологии не обозначает полного исчезновения в сознании у всех трудящихся пережитков капитализма среди которых одним из вреднейших являются религиозные предрассудки и суеверия. Известно, что пережитки прошлого, взгляды и нравы старого общества, основанного на частной собственности, веками укоренившиеся привычки и обычаи чрезвычайно живучи; они проявляются и тогда, когда условия, их породившие, давно уже исчезли.

Религиозные предрассудки, как остаточная форма буржуазной идеологии, не исчезают сами по себе, равно как их нельзя отменить в порядке административных распоряжений. Они изживаются путем усиления идеологической работы среди трудящихся, неуклонной борьбы за подъем их культурного уровня, так, чтобы не оскорблять чувство верующих, воздействовать на их примером, убеждением, распространением научных знаний.

К сожалению, многие первичные партийные, комсомольские, профсоюзные организации района, призванные вести естественно-научную атеистическую пропаганду среди населения не принимают мер к ее улучшению. В ряде первичных партийных организаций существует явная недооценка этой работы, как важнейшего средства коммунистического воспитания трудящихся. Они не используют огромные возможности и средства идеологической работы, которыми располагает партия для борьбы с религиозными предрассудками и пережитками капитализма в сознании некоторой части населения. Плохо используется в этих целях лекционная пропаганда, печать, культурно-просветительные учреждения.

Соблюдение религиозных праздников и обрядов имеют место в Б-Ларьякском, Корликовском, Колек-Еганском сельских Советах. Здесь до настоящего времени многие граждане справляют различные религиозные праздники, которые проходят с массовыми пьянками. А в Б-Ларьяке в сентябре этого года, справляя религиозный праздник в течение двух дней не работали в колхозе.

В районе имеется широкая сеть клубов, изб-читален и других культурно-просветительных учреждений. Они обязаны вести повседневную и настойчивую работу по пропаганде естественно-научных знаний в борьбе с религиозными и иными предрассудками. Но с этой работой они справляются плохо.

Важную роль в воспитании подрастающего поколения советских людей в духе подлинно научной, коммунистической идеологии призвана играть наша школа.

Необходимо в ближайшее время покончить с запущенностью атеистической пропаганды, с пассивным отношением к религии. Систематически, настойчиво, терпеливо, методом убеждения, разъяснения и индивидуальной работы показывать трудящимся вред религии, религиозных предрассудков.

Организуя чтение популярных лекций на антирелигиозные темы, надо убедительно доказывать, кому служит религия, этот опиум и дурман народа, используя для этих целей все многообразие форм и средств идейно-политического воздействия на трудящихся.

Партийные, комсомольские и профсоюзные организации располагают всеми возможностями для того, чтобы усилить размах естественно-научной пропаганды, повысить её качество, сделать ее действенной, наступательной и доходчивой.

В нашем социалистическом обществе созданы все возможности для полного преодоления пережитков капитализма в сознании людей, в том числе религиозных предрассудков и суеверий. Необходимо придать широкий, подлинно массовый размах научно-атеистической пропаганде, решительно улучшить ее содержание.

Массовая научно-атеистическая пропаганда является одним из важных средств борьбы за преодоление религиозных предрассудков, поэтому партийные организации должны ею заниматься повседневно.

Что я увидела на Всесоюзной сельскохозяйственной выставке, применю на практике

Более трех лет я работаю звероводом в колхозе имени Сталина и ежегодно добиваюсь хороших показателей. В 1954 году я от 30 самок получила 88 щенят. За хорошие показатели я была удостоена права побывать в Москве на Всесоюзной сельскохозяйственной выставке, куда я ездила месяц тому назад вместе с передовиками нашего округа.

Мне хочется поделиться впечатлениями и радостью. Москва нас, участников выставки, встретила гостеприимно. Только что вышли из вагона, а за нами уже были поданы автомашины. Через несколько минут мы были в гостинице Всесоюзной сельскохозяйственной выставки.

Красота и величие выставки очаровали меня. Все виденное невозможно передать на словах. Но самое главное то, что выставка— это школа передового опыта. Здесь на примерах передовых колхозов я ознакомилась с достижениями тружеников сельского хозяйства нашей великой Родины.

На выставке я увидела много нового, поучительного. Больше всего я уделила внимания на знакомство с экспонатами в павильоне «Сибирь». Мне удалось подробно ознакомиться с достижениями сельского хозяйства Тюменской области. Тюменский зал павильона «Сибирь» отражает достижения народов Крайнего Севера. Здесь я узнала, что наша Тюменская область занимает первое место по Советскому Союзу в развитии клеточного звероводства и по добыче пушнины.

Много нового и хорошего по уходу и содержанию зверей я узнала на выставке и буду стараться внедрять опыт в своей практической работе.

В Москве я была впервые. Поэтому с большим интересом ознакомилась с достопримечательностями столицы. Я побывала в метро, в Мавзолее Ленина—Сталина.

Возвратившись из Москвы я охотно поделюсь своими впечатлениями с колхозниками, которые проявляют большой интерес к выставке.

Всесоюзная сельскохозяйственная выставка является ярким свидетельством идущего в гору нашего сельского хозяйства, роста благосостояния советского народа, могущества нашей Родины.

Я выражаю сердечную благодарность родной Коммунистической партии, Советскому правительству за повседневную заботу о благосостоянии советского народа.

Е. Натускина.
Звероводческого колхоза имени Сталина.

Всесоюзное совещание работников науки и практики сельского хозяйства в Шадринске

С 1 по 3 октября в Шадринске (Курганская область) проходило созванное по решению ЦК КПСС второе в этом году Всесоюзное совещание по изучению и распространению методов работы полевода колхоза «Заветы Ленина», директора Шадринской опытной станции Терентия Семеновича Мальцева.

На совещании присутствовали видные работники науки и практики сельского хозяйства центрально-черноземных и нечерноземных областей РСФСР, Украины, Белоруссии, Литвы, Латвии, Эстонии, республик Средней Азии и Закавказья. Всего в работе совещания приняли участие около 500 человек, приехавших из 37 республик и областей страны.

Совещание открыл заместитель министра сельского хозяйства СССР тов. Кучумов.

С обстоятельным докладом выступил лауреат Сталинской премии Т. С. Мальцев. Он рассказал о разработанной им новой системе обработки почвы и посева, способствующей получению высоких и устойчивых урожаев сельскохозяйственных культур.

Разработка нашей системы, сказал тов. Мальцев, еще далеко не закончена, а созданные нами приемы агротехники не могут быть рекомендованы в таком виде, в каком они применяются у нас, для всех районов страны. Шаблон здесь недопустим. Те ученые, специалисты сельского хозяйства, колхозники, работники МТС и совхозов, которые убедились в том, что однолетние растения при определенных условиях могут обогащать почву органическими веществами и перегноем, а следовательно, и повышать плодородие почвы, призваны в конкретных условиях каждой области, каждого района и колхоза решать вопросы о глубине вспашки, продолжительности возделывания культур по непаханной дискованной почве, о сроках подъема пара и орудиях обработки с учетом местных почвенных и климатических условий.

Многие ученые и практики сельского хозяйства выступили в прениях по докладу тов. Мальцева.

Министр сельского хозяйства Украинской ССР тов. Спивак отметил, что новая система обработки почвы имеет огромное значение для увеличения урожайности сахарной свеклы, льна, хлопчатника и других технических культур. По решению ЦК Коммунистической партии Украины и Совета Министров Украинской ССР в 22 областях организуются опытные станции по типу Шадринской опытной станции, в 300 МТС и 2000 колхозах республики закладываются опыты по возделыванию сельскохозяйственных культур с учетом достижений тов. Мальцева.

На трибуне—вице-президент академии наук Белорусской ССР тов. Лупинович. То, что я увидел в колхозе, говорит он, превзошло все мои ожидания. Мировая сельскохозяйственная наука всегда твердила о том, что однолетние растения разрушают структуру почвы, делают ее бесплодной. Ознакомление с полями колхоза «Заветы Ленина» убеждают нас в обратном. Положение тов. Мальцева о том, что однолетние растения при определенных условиях могут обогащать почву органическими веществами и перегноем, повышать ее плодородие является новым ценным вкладом в агрономическую науку.

В прениях выступили также председатель колхоза имени Ленина, Довбышского района, Житомирской области, Герой Социалистического Труда тов. Чухно, директор Костромской сельскохозяйственной опытной станции тов. Конжин, заведующая кафедрой растениеводства Свердловского сельскохозяйственного института тов. Иванова и другие, всего 27 человек.

Для разработки рекомендаций и предложений по внедрению в производство агротехнических приемов тов. Мальцева были созданы три секции. В результате работы секций внесено много ценных предложений. Принята резолюция, в которой одобряются и рекомендуются для широкого внедрения методы Мальцева.

(ТАСС).

IV ПЛЕНУМ РАЙКОМА КПСС

5 октября состоялся IV пленум райкома КПСС. Пленум обсудил вопрос о состоянии культурно-просветительной работы в районе. С докладом выступил секретарь РК КПСС тов. Безбородов.

Отметив положительные стороны в работе, докладчик подробно остановился на серьезных недостатках, имеющих место в постановке культурно-просветительной работы в районе.

Общее состояние культурно-просветительной работы в районе,—сказал т. Безбородов,—продолжает резко отставать от задач, поставленных ЦК КПСС и Советским правительством в решениях по идеологическим вопросам. Ряд культпросветучреждений района работают ещё на низком идейно-политическом уровне и слабо удовлетворяют возросшие культурные запросы колхозного крестьянства и сельской интеллигенции.

Одним из главных недостатков в деятельности культпросветучреждений является то, что многие из них стоят в стороне от практических задач, решаемых местными партийными и советскими организациями.

Крайне неудовлетворительно работает Былинский сельский клуб (заведующая т. Кабина), т. Кабина оторвалась от масс и не ведет никакой массово-разъяснительной работы среди населения. Также плохо работает Б-Тарховский клуб (бывшая заведующая клубом т. Ершова), Ланчинская избачитальня (заведующая т. Киселева).

Районный Дом культуры (директор т. Захаров) не оказывает действенной помощи сельским культпросветучреждениям. Вся работа Дома культуры сводится только к демонстрации кинокартин и танцам.

Лекционная пропаганда в районе далеко не отвечает требованиям, поставленным в решениях XIX партсъезда, сентябрьского и последующих пленумов ЦК КПСС.

Совершенно неудовлетворительно поставлена пропаганда здорового быта. За 1953—1954 годы прочитано на научно-естественные темы только 5 лекций, не прочитано ни одной лекции на атеистические темы и о вреде алкоголя.

Обслуживание населения кино поставлено неудовлетворительно. За 1954 г. население юрт Комсомолец, д. Савкиво не обслужены кинофильмами, а большинство национальных пунктов обслужены от одного до трёх раз.

В заключение докладчик поставил конкретные задачи перед партийными, комсомольскими и общественными организациями в деле улучшения культурно-просветительной работы на селе.

В прениях по докладу выступило 14 человек.

Секретарь парторганизации колхоза имени Калинина тов. ПЕРЕМИТИН в своём выступлении отметил, что массово-политическая и культурно-просветительная работа работниками культпросветучреждений среди колхозников проводится слабо. Среди колхозников очень редко выступают с докладами интеллигенция села. Председатель колхоза тов. Винокуров совершенно не уделяет внимания культурно-просветительной работе.

Тов. Перемитин подверг резкой критике работу РК КПСС и исполкома райсовета за то, что они мало уделяют внимания воспитанию и повышению политической и деловой квалификации колхозных кадров, особенно в укрупнённых колхозах.

Член РК КПСС тов. ПАРШУКОВ сказал: запущенность культурно-просветительной работы среди населения объясняется прежде всего тем, что партийные организации всё ещё недооценивают этот важный участок идеологической работы, а отдельные руководители, как например, бывший директор Нижне-Вартовского рыозавода тов. Смоляков всякую воспитательную и массово-политическую работу подменял административными взысканиями и приказами.

Член РК КПСС- заведующий отделом пропаганды и агитации РК КПСС тов. ЗАЙЦЕВ критиковал работу отдельных руководителей колхозов за то, что они очень мало уделяют внимания работе культпросветучреждений на селе, не заботятся о культурном обслуживании колхозников. Так, например, председатель колхоза имени Микояна тов. Цехариус, вместо оказания практической помощи кинопередвижке, за провоз киноустановки от Тархово до Пылино запросила в три раза дороже, чем выручка от киносеанса.

Несмотря на то, что в этом колхозе имеется большой культфонд, до сих пор нет избы-читальни в Пылино и негде проводить культурно-просветительную работу, а средства не используются.

Культурно - просветительная работа,—говорит заведующий отделом культуры тов. ЕЛИСЕЕВ,—поставлена крайне неудовлетворительно. Во многих избах-читальнях, клубах и библиотеках нет оборудования, в помещениях тесно, не уютно. Председатели сельских Советов, особенно таких как Тарховский (председатель товарищ Казанцев), Вамнугольский (председатель товарищ Спнюгин) совершенно не уделяют внимания работе культпросветучреждений, отпущенные средства на культурные мероприятия здесь ежегодно не расходуются.

Тов. Елисеев подверг резкой критике работу РК ВЛКСМ (секретарь тов. Пальянов). РК ВЛКСМ очень мало, говорит тов. Елисеев, осуществляет контроль и оказывает практическую помощь работникам этих учреждений, несмотря на то, что в клубах, избах-читальнях и библиотеках работает 17 комсомольцев.

В прениях также выступили тт. Тюльканов, Скрябин, Сухушин Ф., Сафонов, Низовских Толмачев и другие.

Пленум принял постановление, направленное на улучшение культурно-просветительной работы в районе.

Международный обзор

НОВЫЙ ВКЛАД В ДЕЛО МИРА

На происходящей в Нью-Йорке девятой сессии Генеральной Ассамблеи ООН советская делегация внесла новое предложение, направленное на укрепление мира и безопасности народов. Советский Союз предлагает заключить международную конвенцию (договор) по вопросу о сокращении вооружений и запрещении атомного, водородного и других видов оружия массового уничтожения.

Согласно советскому предложению, государства—участники конвенции должны в течение шести месяцев (или года) сократить свои вооружения, вооруженные силы и военные расходы в размере 50 процентов от согласованных норм. После этого в такой же срок—шесть месяцев (или год)—осуществляется вторая часть сокращения—на остальные 50 процентов согласованных норм. Предложение СССР предусматривает полное запрещение атомного, водородного и других видов оружия массового уничтожения и требует использования имеющихся атомных материалов лишь в мирных целях.

Как известно, вопрос о сокращении вооружений и запрещении атомного оружия не сходит с повестки дня Генеральной Ассамблеи уже много лет. Для его рассмотрения была создана комиссия ООН по разоружению, которая, однако, из-за позиций западных держав, в первую очередь США, зашла в тупик. Предложение Советского Союза позволяет ликвидировать этот тупик. Стремясь к достижению взаимоприемлемого соглашения, Советский Союз рекомендует, чтобы проект конвенции (договора) был разработан комиссией ООН по разоружению на основе франко английских предложений от 11 июня 1954 года Тем самым Советский Союз снова показал свое искреннее желание обеспечить быстрейшее разрешение вопросов, связанных с сокращением вооружений и запрещением оружия массового уничтожения.

Новое советское предложение привлекло внимание всей мировой общественности. В высказываниях многих газет и общественных деятелей красной нитью проходит мысль о том, что предложение СССР открывает путь к избавлению народов от атомной угрозы и обременительной гонки вооружений. «Советское предложение,—пишет немецкая газета «Непес дейчланд»,—это программа мира, которая повсюду встречена народами с одобрением и поддержкой, ибо она выражает их самые сокровенные стремления».

Советское предложение лишний раз опровергает утверждения буржуазной печати о том, что разрешению вопросов разоружения мешает якобы «несговорчивость» Советского Союза. Прикрываясь подобного рода выдумками, правящие круги США отклоняли все предыдущие шаги СССР, направленные на достижение международного соглашения о сокращении вооружений и запрещении атомного оружия. Ныне, как признает газета «Нью-Йорк таймс», Советский Союз ещё раз «протянул руку западным державам», призывая их «выразить добрую волю».

Народы всего мира справедливо видящие в советском предложении новый важный вклад в дело смягчения международной напряженности, выражают надежды, что Генеральная Ассамблея ООН примет это предложение.

Решения, направленные на возрождение германского милитаризма

На прошлой неделе в Лондене закончилось совещание представителей девяти стран (США, Англии, Франции, Западной Германии, Италии, Канады, Бельгии, Голландии и Люксембурга), посвященное вопросу перевооружения Западной Германии. Миролюбивая общественность расценивает результаты этого совещания как сговор, имеющий целью углубить раскол Германии и возродить в Западной её части военную машину гитлеровского типа.

Согласно лондонским решениям, Западная Германия получает право создать армию численностью в 12 дивизий, иметь более тысячи военных самолетов, военно-морской флот и широкую возможность перевооружаться. Она становится участницей Брюссельского военного договора и включается в агрессивный северо-атлантический союз. В лондонских решениях много говорится о стремлении западных держав к восстановлению суверенитета Западной Германии причем этот «суверенитет» рассматривается как представление боннским реваншистам возможности беспрепятственно вооружаться. Вместе с тем в лондонских решениях записано, что войска западных держав остаются на длительный срок на западногерманской территории.

Разбирая итоги лондонского совещания, английская газета «Дейли уоркер» подчеркивает, что его решения достигнуты под нажимом США. В то же время газета напоминает, что между решениями лондонского совещания и волей народов Европы—огромная пропасть.

Народы Европы отвергают план возрождения гитлеровской военной машины в Западной Германии в какой бы форме оно ни проводилось. Народы кровно заинтересованы в восстановлении единства Германии.

Оплот в борьбе за единство Германии миролюбивые народы Европы и всего мира видят в Германской Демократической Республике, отмечающей в эти дни своё пятилетие. Не допустить осуществления лондонских решений—вокруг этой задачи сплачиваются все истинно патриотические силы немецкого и др. европейских народов.

В. Харьков.

Бездушное отношение к больным

Задача сельского медработника—проявлять повседневную заботу о здоровье трудящихся, внимательно обслуживать население медицинской помощью и прививать в быту трудящихся санитарно - гигиенические навыки.

Этих ответственных задач никак не хочет понять медицинский работник Охтеурского рыбоучастка т. Голышева, которая по-казенному относится к своим обязанностям и бездушна по отношению к больным.

Она очень мало оказывает медицинской помощи жителям Охтеурского рыбоучастка и чаще всего направляет их на лечение в Охтеурский врачебный участок. Заведующий Охтеурским врачучастком тов. Обухов имеет обыкновение незаконно освобождать больных от работы на месячный срок и назначать им домашнее лечение, а тов. Голышева не считает нужным взять под наблюдение этих больных, не заглядывает к ним, и не известно лечатся ли они и как лечатся в домашних условиях.

У работницы Охтеурского рыбоучастка тов. Колмагорцевой, например, два месяца болеет ребёнок поносом, и мать ребенка не может работать на производстве такой длительный период, но тов. Голышеву не волнуют страдания ребенка и материальная сторона матери. Она не установила постоянного наблюдения за больным ребенком, редко бывает у него на квартире и не оказывает медицинской помощи.

Был однажды и такой случай: работница рыбоучастка тов. Тюнь Севи в медпункте родила ребёнка. После родов она нуждалась в помощи и внимании медработника, но тов. Голышева на второй день после родов уехала в гости в Охтеурье, оставив больную без присмотра.

Подобных случаев бездушного отношения к больным со стороны тов. Голышевой можно привести немало.

Население Охтеурского рыбоучастка возмущено таким отношением тов. Голышевой к своим обязанностям.

Работникам райздравотдела надо чаще бывать на местах и контролировать работу медпунктов.

Редактор Е. АРТЮХОВА.

РД 09132 с. Ларьяк. типография областного управления культуры. Тираж 1000 экз. Заказ 153

Пролетарии всех стран, соединяйтесь!

Стахановец

Орган Ларьякского райкома КПСС и районного Совета депутатов трудящихся, Тюменской области

Год издания XIV
№ 83 (923)
Четверг
14 октября
1954 года
Цена 10 коп.

Кино—не только интересный, культурный отдых, но и могучее средство воспитания, источник знаний.

Улучшить кинообслуживание населения

Большое место в коммунистическом воспитании трудящихся нашей страны занимает кино.

В. И. Ленин говорил: «Из всех искусств—важнейшим для нас является кино». Кинофильмы знакомят население с событиями в нашей стране и за рубежом, рассказывают о достижениях передовой советской науки, об опыте передовиков. Умело использовать их в массово-политической работе, в сельскохозяйственной пропаганде, расширять показ фильмов и улучшать качество показа—важнейшая задача работников кинофикации.

У нас в районе имеется 5 государственных кинопередвижек и 3 передвижные киноустановки находятся при красных чумах.

В текущем году в районе несколько улучшилось обслуживание трудящихся кино. За 9 месяцев текущего года киносеть нашего района перевыполнила план по количеству сеансов и валовому сбору. За последнее время значительно улучшилось кинообслуживание трудящихся Былинского, Мегионского, Б-Тарховского кустов (киномеханики тт. Королев, Ламбин, Коротьев) и Ларьякского стационара.

У нас есть немало таких киноустановок, работа которых заслуживает похвалы. Лучшим киномехаником у нас по праву считается тов. Королев. За короткое время он завоевал к себе уважение и авторитет среди населения Вампугольского сельского Совета. Он всегда внимательно относится к зрителям, терпеливо разъясняет сущность кинофильмов, особенно хантыйскому населению. Неплохо отзывается население Мегионского куста о своем киномеханике тов. Ламбине.

Однако в целом в районе кинообслуживание трудящихся поставлено неудовлетворительно. В редакцию поступает много писем с мест о невнимательном отношении к зрителям, о плохой демонстрации кинофильмов и т. д. Население отдельных пунктов месяцами не видит кино. Например, население таких пунктов, как Комсомолец, Савкино, Лабаз-Еган в течение этого года не были обслужены кино ни одного раза. Месяцами не видят кино колхозники Соснового бора, Корликов, Б-Ларьяка, Чехломея, Пуг-юга, Былино и других.

Крайне плохо работает Нижне-Вартовская кинопередвижка (киномеханик тов. Пономарев). Только по его личной вине, что он не сделал заявки в отдел культуры, население в течение месяца не могло посмотреть кинокартину, а план по кинообслуживанию он выполнил всего лишь на 58 процентов.

Эти недостатки по обслуживанию населения кино являются результатом того, что районный отдел культуры (заведующий тов. Елисеев) мало занимается вопросами кинообслуживания населения, недостаточно проводит работу с кадрами, слабо пропагандирует опыт лучших киномехаников.

Мало интересуются деятельностью киноустановок и работой киномехаников сельские Советы, заведующие клубами и избами-читальнями. Исключительно плохо оказывают помощь в работе кино председатели колхозов, особенно в предоставлении транспорта при перевозке кинопередвижек из одного населенного пункта в другой, не заботятся о культурном обслуживании колхозников.

Советское правительство создало материальные предпосылки для улучшения всего дела кинообслуживания населения. Проведено снижение цен на билеты. Введена новая премиальная система оплаты, работающим в сельских киноустановках. Премиальная оплата распространяется на заведующих клубов и изб-читален. Премии будут также получать председатели колхозов и сельских Советов, способствующие в обслуживании кино населения, помогающие в обслуживании кинозрителей.

Большую помощь работникам кино должны оказать партийные и комсомольские организации. Их долг—осуществлять контроль и оказывать помощь киномеханикам в культурном обслуживании населения. Секретари партийных и комсомольских организаций должны организовать перед началом киносеансов доклады, лекции и беседы для населения.

Добиться того, чтобы каждая кинопередвижка работала образцово—дело чести всех работников культуры и киномехаников.

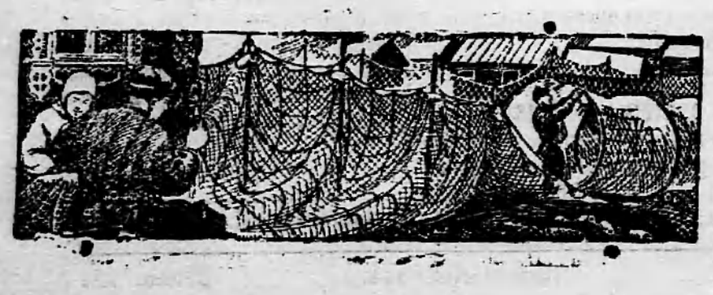

ПО СОВЕТСКОМУ СОЮЗУ

* * *

На Всесоюзной сельскохозяйственной выставке

Багрянцем и золотом украсила осень пышную листву рощ, садов, и питомников выставки. Десятки тысяч посетителей и экскурсантов ежедневно заполняют ее аллеи, площади, павильоны.

На днях павильон «Картофель и овощи» посетили экскурсанты из Белгородской, Черниговской, Киевской, Ворошиловградской областей. Внимание экскурсантов привлекли новые экспонаты—баклажаны сорта «ливанский» весом в 2,5 килограмма и клубни картофеля в один килограмм. Баклажаны эти выращены овощеводами колхоза имени Жданова, Нахичеванской АССР, картофель—на полях колхоза имени Шверника, Молотовской области.

Из колхозов Омской области в павильон «Сибирь» доставлен картофель сорта «Северянин», каждый клубень которого весит 1 килограмм 350 граммов. Около 800 граммов весят луковицы, выставленные в павильоне «Украинская ССР». Подмосковный колхоз «Луч» представил на выставку тыкву в 50 килограммов.

Тысячи картофелеводов, посетивших выставку в эти дни, познакомились с действием препарата № 2, предохраняющего от прорастания картофель, идущий для технических целей. Кандидат сельскохозяйственных наук Д. Коржуев сообщил экскурсантам о новых интересных опытах с препаратом № 2. Получены данные о том, что препарат сохраняет от прорастания и семенной картофель.

Как всегда многолюдно было эти дни в павильоне «Механизация и электрификация сельского хозяйства». Со дня открытия выставки здесь побывало более 7 тысяч экскурсий сельских механизаторов. Многие из них делятся своими впечатлениями, в книги записей вносят предложения. Группа колхозников в Черновицкой области обращается к устроителям выставки с просьбой организовать на территории ВСХВ на будущий год показ работы электротрактора. Хотим видеть в этом замечательном университете для труженикон села набор машин по комплексной очистке зерна и семян трав,—пишут сибирские хлеборобы. Комбайнер из Бердеевской МТС Тамбовской области А. Оснец вносит предложение сделать более широким полотно комбайна «Сталинец—6», что обеспечит лучшее прохождение хлебной массы.

6 октября в павильоне «Механизация и электрификация сельского хозяйства» установлена новейшая уборочная машина—безмоторный прямоточный комбайн «ЖМ—2,1». Комбайн «ЖМ—2,1» (жатка-молотилка с шириной захвата 2,1 метра) предназначен для уборки длинно-стебельных высокоурожайный зерновых культур и семенников трав в районах повышенного увлажнения.

Новая машина может эффективно применяться и в других зонах страны на массивах высокоурожайных хлебов, а также легко приспосабливается для уборки зернобобовых и других культур.

Комбайн работает на тяге гусеничного трактора средней мощности «КД—35» или колесной машины «Беларусь», а в особо тяжелых условиях на прицепе у «ДТ—54». Производительность—от 0,7 до 1,3 гектара в час.

(ТАСС).

Выполнен план хлебозаготовок

Колхозы и совхозы Белорусской ССР досрочно выполнили государственный план хлебозаготовок.

Сдано государству зерна на 4 миллиона 78 тысяч пудов, в том числе гречихи на 1 миллион 800 тысяч пудов больше, чем было сдано в прошлом году на эту дату. Установленный на 1954 год план сдачи льносемян государству на 1 октября 1954 года выполнен на 150 процентов. Сдано льносемян на 280 тысяч пудов больше, чем в прошлом году. В республике в этом году выращен также высокий урожай картофеля.

Досрочно выполнили государственный план хлебозаготовок колхозы и совхозы Арзамасской и Ивановской областей и колхозы Львовской области.

(ТАСС).

ТРУДОВОЕ ВОСПИТАНИЕ ШКОЛЬНИКОВ

В центре большого забайкальского села Малета стоит красивое здание средней школы. В ней учатся дети колхозников и механизаторов. Малетинская школа—одна из лучших в Петровско-заводском районе.

По соседству с колхозным полем расположен пришкольный участок, занимающий около 2 гектаров. Ребята выращивают здесь зерновые культуры, картофель, овощи, ухаживают за плодовым садом.

Ребята помогают колхозникам; они принимают участие в прополке, сенокосе, очистке зерна, работают на животноводческих фермах, на заготовке кормов.

(ТАСС).

ПЕРЕДОВИКИ ПРОМЫСЛА

Осуществляя постановление Совета Министров Союза ССР об увеличении добычи рыбы и выпуска рыбных продуктов, передовики лова и обработки рыбы Охтеурского рыбоучастка добиваются высоких показателей на добыче и обработке рыбы.

Включившись в предоктябрьское социалистическое соревнование в честь 37-й годовщины Великой Октябрьской социалистической революции, они изо дня в день перевыполняют нормы выработки. Так, Бегильдеева Мария на обработке рыбы ежедневно выполняет дневные нормы до 180 процентов, Сангаджеева Халга—до 160 процентов, Задбаева Екатерина—до 130 процентов. Честно и добросовестно относится к труду шестидесятилетний труженик Григорий Сергеев, выполняя ежедневно нормы выработки на 140 процентов.

Неплохо работают на рыбодобыче также рыбаки: Васильев Д., Сигильетов А., Сангаджеев П., Овчаренко. Они проявляют высокую дисциплинированность и инициативу в труде, честно выполняют все указания руководящих работников.

Но, к сожалению, наряду с передовиками, на рыбоучастке имеются отстающие работники, которые недобросовестно относятся к своим обязанностям. Например, Аверин Б. и Козлов Ф., вместо работы на рыбном промысле, частенько занимаются охотой на дичь и выполнением своих домашних дел, а Полоухина Анна несколько дней не выходит на работу без уважительных причин.

Не пора ли товарищам Аверину, Козлову и Полоухиной изменить свое отношение к производственной работе, включиться в предоктябрьское социалистическое соревнование и вместе с передовиками рыбоучастка добросовестно трудиться.

И. Кайгородов.

ПАРТИЙНАЯ ЖИЗНЬ

Первые занятия в сети партийного просвещения

Выполняя указания ЦК КПСС по улучшению партийного просвещения и недопуская ошибок прошлых лет в новом 1954—1955 учебном году, партийные организации несколько улучшили руководство политическим просвещением членов и кандидатов партии.

Большинство первичных партийных организаций внимательнее разобрались с каждым коммунистом в вопросах определения вида партийной учёбы, с учётом их желания. Со стороны коммунистов стало больше проявляться заботы о повышении своего политического и делового уровня.

В отличии от прошлого года, когда из общего состава коммунистов районной партийной организации только 9 процентов членов КПСС работало самостоятельно над повышением своего идейно-политического уровня, в нынешнем учебном году изъявили желание работать самостоятельно 26 процентов коммунистов райпарторганизации. В кружках и политшколах занимаются 72 коммуниста, повышением общеобразовательного и делового уровня будут заниматься 35 членов партии.

Первые занятия в системе партийного просвещения показали повышение активности коммунистов и комсомольцев. Обсуждая программный материал на первых организационных занятиях, они внесли много предложений по улучшению изучения истории и теории нашей партии.

Слушатели вечерней партийной школы на своем первом занятии внесли ряд существенных предложений. Тт. Кайгородова и Панов рекомендовали углублённее разобраться в периоде 1918—1920 годов в вопросах иностранной интервенции в нашей стране и роли в ней США, предлагали больше уделить внимания изучению работы В. И. Ленина «Детская болезнь «левизны» в коммунизме»,тт. Пальянова и Яров советовали подробнее остановиться на изучении географии капиталистических стран, на США и их колониальных владениях. Т. Самарина предложила лучше организовать лекционную работу, правильно сочетать часы занятий школы по предметам, больше отводить времени семинарским занятиям.

Такая же активность отмечалась у слушателей кружков пропагандистов тов. Ильченко (Нижне-Вартовск), тов. Соловьева (колхоз «Новая жизнь») и других.

Начало учебного года показало также ряд крупных недостатков в организации партийного просвещения. Некоторые первичные партийные организации допускают бесконтрольность, самотёк в этой работе. В результате чего в отдельных парторганизациях первые занятия были сорваны.

Секретарь Охтеурской территориальной парторганизации тов. Решетников со многими коммунистами не уточнил, над чем они будут работать, не помог им правильно определить форму учебы. Ссылаясь на занятость, секретарь финбанковской парторганизации тов. Жилина продолжает безучастно относиться к делу идеологической работы среди своих кадров.

Колег-Еганская парторганизация (секретарь т. Тайлашева), получив в первых числах сентября указание РК КПСС о подготовке к новому учебному году, не обсудила этот вопрос на партийном собрании, в результате к новому учебному году не подготовилась, и первые занятия были сорваны. Здесь до сих пор не организована работа красного чума и школы по ликбезу среди актива коренной национальности.

Эти и много других недостатков имеют место и в других партийных организациях района. Все они должны быть в ближайшее время устранены. Долг отдела пропаганды и агитации РК КПСС, первичных партийных организаций—полностью выполнить постановление ЦК КПСС от 19 сентября 1953 года «О задачах партийного просвещения в новом учебном году».

Н. Зайцев,
зав. отделом пропаганды и агитации РК КПСС.

Нет заботы о молодых специалистах

С юных лет я мечтала приобрести специальность ветеринарного работника, и моя долгожданная мечта сбылась. В 1954 году я окончила Салехардский зооветеринарный техникум и получила назначение на работу в Нижне-Вартовский зооветучасток.

С большим интересом и желанием я впервые со школьной скамьи приступила к работе, полученные знания в техникуме стала применять на практике. Но плохо только то, что районное управление сельского хозяйства, зная о моём прибытии, не проявило никакой заботы обо мне, как о молодом специалисте и не создало нормальных условий для работы.

Приступив к работе с 26 августа, я составила авансовый отчет за проезд по командировке на работу, на оплату подъёмных и выслала в райсельхозуправление. И вот уже второй месяц работаю, за что имею право получить заработную плату, но до сих пор из райсельхозуправления не получила ни денег, ни ответа.

Такое невнимательное отношение ко мне, как к молодому специалисту, отрицательно отражается на производственной работе.

Домашова.
Зоотехник.

Больше внимания работе по сселению и оседанию национального населения

(С VII сессии районного Совета депутатов трудящихся)

На днях проходила седьмая сессия Ларьякского районного Совета депутатов трудящихся. Сессия обсудила вопрос о ходе выполнения мероприятий по сселению и оседанию полукочевого населения колхозов района. С докладом выступил председатель райисполкома тов. Толмачёв.

Выполняя постановление Совета Министров СССР «О мерах помощи в переводе на оседлость кочевого и полукочевого населения колхозов Крайнего Севера Тюменской области»,—говорит докладчик,—в районе проделана некоторая работа по дальнейшему росту общественного хозяйства оседающих колхозов, строительству новых домов для колхозников, социально - культурных зданий, а также по улучшению материального благосостояния и культурного уровня жизни национального населения.

За последние два года неделимые фонды в рыболовецких артелях, перешедших на оседлость, возросли на 41 процент, неуклонно растут денежные доходы колхозов и колхозников, повышается стоимость трудодня. Растет и развивается новая отрасль колхозного производства — звероводство. Так, например, артель «Красная звезда» (звероводт. Рыстымов) выполнила годовой план развития звероводства на 212 проц., колхоз «Передовик» (звероводт. Кампин)—на 200 процентов.

Подавляющее большинство населения ханты, которые ранее вели кочевой образ жизни, перешли на оседлость и 68 хозяйств занимаются индивидуальным огородничеством. С каждым годом растут и благоустраиваются колхозные поселки Корлики, Сосновый бор, Колег-Еган и другие.

В колхозах «Передовик», «Красная звезда», «Ударник второй пятилетки», имени Ворошилова посёлки радиофицированы.

Вместе с тем, тов. Толмачев отметил серьезные недостатки в проведении работы по сселению и оседанию полукочевого населения. Исполком райсовета, рыбакколхозсоюз, управление сельского хозяйства, отдел культуры, сельские Советы всё ещё глубоко не вникают в жизнь и экономику колхозов, не ведут настоящей организационно-массовой работы среди колхозников по поднятию экономики, культуры и развитию всех отраслей колхозного производства.

После доклада развернулись прения. Выступающие депутаты и присутствующие вскрыли ряд недостатков и наметили практические мероприятия по усилению работы среди национального населения.

Председатель Нижне-Вартовского сельского Совета тов. Скрябин в своём выступлении отметил, что большую роль в работе по сселению и оседанию полукочевого населения колхозов района должны сыграть специалисты сельского хозяйства. Однако они ещё очень робко вникают в работу колхозов и оказывают практическую помощь по внедрению и разведению полеводства и животноводства в этих колхозах, также по привитию среди национального населения овощеводства.

Особенно в весенний и летние периоды специалисты райсельхозуправления должны быть в колхозах, но большинство из них в это время уезжают в отпуска, а в зимний период вообще в колхозы не выезжают, поэтому пока что колхозы ощущают от них очень мало помощи. Заведующему райсельхозуправления т. Суслову надо перестроить работу своего аппарата.

Более трех лет прошло с момента выхода постановления правительства о сселении и оседании кочевого и полукочевого населения,—говорит т. Валеев,—а сделано по этому вопросу очень мало. Строительство домов для колхозников идет все ещё медленно, а во многих колхозах некачественно. Выстроенные дома никем не принимаются, поэтому они быстро приходят в негодность.

Имеют место случаи, продолжает т. Валеев, когда выстроенные дома для колхозников занимают другие организации. Так, например, в Лапчинске колхозный дом занимает метеорологическая станция, в то время как медпункт ютится совершенно в непригодном помещении.

Товарищ Смолин отметил недостатки по культурному обслуживанию колхозников. В населенных пунктах Корлинковского сельского Совета в течение нескольких месяцев колхозники не видят кино, плохо поставлено медицинское обслуживание населения. Медленно внедряется культура в быт хантыйского населения.

С большой речью на сессии выступил первый секретарь РК КПСС депутат тов. Калинин. Он остановился на необходимости внедрения во все оседающие колхозы комплексного многоотраслевого хозяйства. Необходимо добиться того, чтобы каждая семья имела свой приусадебный участок, домашний скот и т. д.

Отделам народного образования, культуры, медицинским работникам необходимо улучшить работу по подъёму культуры среди национального населения.

Сессия приняла решение, направленное на улучшение работы по сселению и оседанию полукочевого населения.

В странах народной демократии

Развитие сельскохозяйственного машиностроения в Венгрии

После освобождения Венгрии большие успехи были достигнуты в сельскохозяйственном машиностроении. Еще в 1948 году промышленность страны не выпускала машин, необходимых для крупного сельскохозяйственного производства. В настоящее время венгерская промышленность выпускает гусеничные тракторы, зернокомбайны и т. д. За первое полугодие нынешнего года венгерская деревня получила 10600 плугов, в три раза больше зернодробилок, почти в пять раз больше свеклорезок, чем за все прошлые годы.

Промышленность Венгрии подготовила к массовому производству 30 машин новых конструкций, созданных на основе советских чертежей.

(ТАСС).

Новые угольные шахты в Польше

В Польше широко развернулось строительство новых угольных шахт. Некоторые из них уже в этом году вступят в строй. Сейчас народная Польша добывает почти в 2,5 раза больше каменного угля, чем в 1938 году.

Сооружение ирригационной системы в Корее

Как сообщают из Кореи в районе Анчжу началось строительство крупной ирригационной системы, которая оросит 25 тысяч гектаров земли. На орошенных землях будет собираться в год более 53 тысяч тонн риса. (ТАСС).

Постройка первого самолета в Китае

Агентство Синьхуа передает, что первый самолёт, построенный в Китае, отлично выдержал испытание, проводившееся в течение последних двух месяцев. Постройка этого самолёта свидетельствует об успешном начале создания китайской авиационной промышленности. (ТАСС).

Строительство завода металлорежущих станков в Болгарии

На строительстве нового завода металлорежущих станков имени Вылко Червенкова в Софии завершен основной производственный цех, сооружаются линейный и кузнечный цехи.

(ТАСС).

Редактвр Е. АРТЮХОВА.

РД 08333 с. Ларьяк. типография областного управления культуры. Тираж 1000 экз. Заказ 156

Пролетарии всех стран, соединяйтесь!

Стахановец

Орган Ларьякского райкома КПСС и районного Совета депутатов трудящихся, Тюменской области

Год издания XIV
№ 84 (924)
Воскресенье
17 октября
1954 года
Цена 10 коп.

Государственная ордена Ленина БИБЛИОТЕКА

Юноши и девушки! Шире развертывайте социалистическое соревнование, стремитесь к тому, чтобы каждый молодой колхозник, рабочий добился новых успехов в труде и отметил всенародный праздник—36-ю годовщину ВЛКСМ новыми производственными достижениями.

АКТИВНО ВОВЛЕКАТЬ В КОМСОМОЛ ПЕРЕДОВУЮ СОВЕТСКУЮ МОЛОДЕЖЬ

Созданный и выпестованный партией Ленина—Сталина комсомол приходит к своему 36-летнему юбилею с большими успехами в деле коммунистического воспитания молодежи, сплочения ее вокруг Коммунистической партии, вовлечения ее в широкую, многостороннюю государственную и хозяйственную деятельность.

Весь накопленный за тридцать шесть лет опыт работы показывает, что комсомол умеет успешно выполнять поставленные перед ним партией задачи.

Куда бы ни кинули взгляд—на любой из участков, в любую из областей государственной и партийной работы, на поприще науки и культуры, в армию и флот, в среду командиров производства—везде мы видим воспитанников комсомола.

Авторитет комсомола, его энергичное участие в строительстве коммунистического общества привлекают в его ряды многочисленное поколение. Следуя указаниям нашей партии, комсомол непрерывно вбирал в свои ряды тысячи передовых юношей и девушек, постоянно заботился о расширении и укреплении связи с широкими массами молодежи и пополнении своих рядов за счет её лучшей, передовой части.

Достаточно сказать, что только за отчетный период с XI по XII съезд ВЛКСМ в комсомол вступило почти в два раза больше, чем за предыдущий отчетный период. Известные успехи достигнуты в росте численности комсомольских организаций. Но это совершенно не означает того, что вопрос роста рядов ВЛКСМ может быть отодвинут с повестки дня. Этот вопрос никогда не переставал для комсомола иметь животрепещущее значение.

В настоящее время советская молодежь со всей юношеской страстью и энергией, вместе со всем советским народом вкладывает свой труд во всенародное дело борьбы за выполнение директив XIX съезда Коммунистической партии Советского Союза и решений сентябрьского, февральско-мартовского и июньского пленумов ЦК КПСС.

Поэтому задача состоит в том, чтобы воспитывать молодежь в духе сознательного и беззаветного патриотического служения своей социалистической Родине, стремиться к тому, чтобы вовлечь в свои ряды всю передовую советскую молодежь.

Многие первичные комсомольские организации района повседневно занимаются ростом своих рядов. Однако далеко не все комсомольские организации района строят работу с учетом этих задач. Многие допускают ошибки в деле приема в комсомол.

Отдельные комсомольские организации слабо связаны с несоюзной молодежью и тем самым лишают себя возможности систематически пополнять свои ряды за счет передовой части молодежи. Поэтому неслучайно, что первичные комсомольские организации колхозов имени Калинина, «Передовик», имени Молотова и другие из месяца в месяц не принимают ни одного человека в свои ряды.

Секретари комсомольских организаций мало привлекают несоюзную молодежь к общественно-политической работе, не приглашают на открытые комсомольские собрания, мало читают для молодежи лекций и докладов, не используют для усиления своего влияния на молодежь многообразных форм массово-политической и культурно - просветительной работы.

Задача первичных комсомольских организаций состоит в том, чтобы систематически проводить работу среди молодежи, активно вовлекать ее в свои ряды.

Вся жизнь комсомола: производственная, культурная и политическая, окружающая нашу молодежь, влечет ее к комсомолу. Юношам и девушкам много рассказывают о героических делах комсомола в докладах, беседах и в школе. Естественно, у них проявляется желание вступить в ряды ВЛКСМ и каждая первичная комсомольская организация, группа, обязаны выполнить это желание, принять в свои ряды.

29 октября комсомол и вся советская молодежь вместе со всем советским народом будут отмечать славную 36-ю годовщину Ленинско—Сталинского комсомола. Новыми производственными показателями стремится отметить этот праздник вся советская молодежь.

Многие сотни юношей и девушек в дни подготовки к юбилею комсомола желают связать свою жизнь с комсомолом, встретить знаменательную дату в комсомольской семье.

Задача комсомольских организаций района состоит в том, чтобы полностью удовлетворить желание лучшей, передовой части молодежи, активнее и смелее вовлекать ее в ряды ВЛКСМ.

Первичные комсомольские организации должны возглавить политическую и трудовую активность молодежи, направить ее усилия на достижения новых производственных побед.

Китайский народ приветствует советско-китайское соглашение

На днях были опубликованы коммюнике о советско-китайских переговорах, совместные декларации правительств Советского Союза и Китайской Народной Республики по вопросам советско-китайских отношений и международного положения и по вопросу об отношениях с Японией, совместное коммюнике по вопросу о военно-морской базе Порт—Артур, о существующих смешанных советско-китайских акционерных обществах, о соглашении относительно научно-технического сотрудничества, о строительстве железной дороги Ланьчжоу—Урумчи—Алма-Ата, совместное коммюнике правительств Советского Союза, Китайской Народной Республики и Монгольской Народной Республики о строительстве железной дороги от Цзинина до Улан-Батора.

Эти важнейшие документы были подписаны в результате переговоров по вопросам советско-китайских отношений и международного положения между Правительственной делегацией Советского Союза, прибывшей в Пекин по приглашению Китайского правительства в связи с празднованием пятилетия со дня образования Китайской Народной Республики и правительством КНР.

Китайский народ с радостью встретил сообщение о подписании соглашений между Советской Правительственной делегацией и Правительством Китайской Народной Республики.

Повсюду—на заводах, фабриках, в государственных учреждениях, в учебных заведениях Пекина—состоялись массовые митинги и собрания трудящихся, на которых подчеркивалось выдающееся значение подписанных соглашений в деле социалистической индустриализации Китая для обеспечения мира и безопасности на Дальнем Востоке и во всем мире. (ТАСС).

Отъезд Советской Правительственной делегации из Пекина

13 октября из Пекина отбыла Советская Правительственная делегация, находившаяся в Китае в связи с празднованием пятой годовщины со дня провозглашения Китайской Народной Республики.

На Пекинском аэродроме руководителя Советской Правительственной делегации, первого секретаря Центрального Комитета КПСС и члена Президиума Верховного Совета СССР С. П. Хрущева, первого заместителя председателя Совета Министров СССР Н. А. Булганина, заместителя председателя Совета Министров СССР А. И. Микояна и других членов Советской Правительственной делегации провожали секретарь Центрального Комитета Коммунистической партии Китая и заместитель председателя Китайской Народной Республики Чжу де, секретарь ЦК КПК и председатель постоянного комитета Всекитайского собрания народных представителей Лю Шао-ци, секретарь ЦК КПК и премьер государственного Совета Чжоу Энь-лай и другие государственные и общественные деятели Китайской Народной Республики.

Руководитель Советской Правительственной делегации, первый секретарь ЦК КПСС и член Президиума Верховного Совета СССР Н. С. Хрущев выступил на аэродроме с речью.

Проводы делегации прошли в обстановке большой теплоты и сердечности.

(ТАСС).

В городе—герое

17 октября советский народ отмечает столетие героической обороны Севастополя в Крымской войне 1854—55 гг. Храбро и стойко сражались тогда с врагом русские моряки и население города, вписав незабываемую страницу в историческое прошлое нашей Родины. Еще ярче засияла слава героических защитников Севастополя в годы Великой Отечественной войны. 250 дней и ночей длилась в 1941—42гг. беспримерная по своему мужеству и стойкости оборона города, в течение которой советские воины и моряки военно-морского флота нанесли гитлеровским полчищам сокрушительные удары.

Десять с лишним лет назад город был в руинах. В невиданно короткие сроки возродили город-герой советские люди, проложены широкие магистрали. Выросли красивые многоэтажные здания. Только за последние четыре года здесь сдано в эксплуатацию более 300 тысяч квадратных метров жилой площади, открыто много школ, библиотек, больниц.

Сейчас заканчиваются работы по восстановлению знаменитой панорамы обороны Севастополя 1854—55 гг.

(ТАСС).

Новый вуз в Белоруссии

Начались занятия в новом вузе Белоруссии—институте механизации и электрификации сельского хозяйства. Это—тридцатое высшее учебное заведение республики. К занятиям приступило 200 человек. Институт будет готовить инженеров-механизаторов и инженеров-электриков по механизации и электрификации сельскохозяйственного производства.

(ТАСС).

К дальнейшему подъему общественного животноводства

Сентябрьский Пленум ЦК КПСС в своем постановлении поставил задачу не только добиться резкого увеличения общественного поголовья скота, но и повышения его продуктивности с тем, чтобы в ближайшие 2—3 года добиться изобилия продуктов животноводства и сырья для промышленности.

Выполняя эти указания пленума ЦК КПСС, колхоз имени Калинина в этом году добился некоторых успехов в развитии животноводства и сохранении его поголовья. На 1-е октября этого года план развития животноводства в колхозе выполнен по всем видам скота, а по отдельным видам, как лошадям, свиньям значительно перевыполнен. Намного увеличилась звероферма в колхозе, план звероводства выполнен более чем на 200 процентов.

Работники животноводческих ферм боролись за полное сохранение молодняка и повышение его продуктивности. Так, например, свинарка Лавиза Пет за девять месяцев нынешнего года получила и сохранила от каждой свиноматки по 14 поросят. Конюх тов. Топорков от 24 закрепленных коневаток получил и сохранил 24 жеребенка, кроме того, он активно участвовал на заготовке кормов, ежедневно выполнял нормы выработки на 120—140 процентов.

Важнейшим условием для успешного развития животноводства является создание прочной кормовой базы, поэтому вопросу заготовки кормов в колхозе было уделено большое внимание. Лучше других справились с заготовкой кормов в бригаде тов. Манжикова (д. Мысовая Мега), здесь план заготовки кормов выполнен на100 процентов. Эта бригада своевременно закончила уборку зерновых и картофеля.

Я. Перемитин.
Секретарь парторганизации колхоза имени Калинина.

Газету—в каждую семью

Советская печать является мощным оружием нашей партии, важнейшим средством коммунистического воспитания трудящихся.

Газеты и журналы несут в массы всепобеждающие идеи марксизма-ленинизма. Партия и Советское правительство повседневно заботятся о росте и процветании советской печати, о широком её распространении.

Сейчас в нашей стране издаётся на языках народов СССР свыше тысячи газет, около 1500 журналов и других периодических изданий, общий разовый тираж их составляет десятки миллионов экземпляров.

С каждым годом растёт спрос на газеты и журналы. В директивах XIX съезда партии по пятому пятилетнему плану предусмотрено значительное расширение полиграфической промышленности и улучшения качества печати. Улучшая выпуск газет и журналов, повышая их идейный уровень, партия придает большое значение распространению печати.

В связи с ликвидацией неграмотности населения и ростом культурного благосостояния в нашей стране, нет ни одного уголка, куда бы не проникало печатное слово. Нет ни одной семьи рабочего или колхозника, чтобы не читали и не выписывали газеты и журналы.

В нашем районе в самых отдаленных уголках, где живет большинство хантыйского населения, из года в год увеличивается подписка на периодическую печать. В таких населенных пунктах как Корлики, Колег-Еган, Чехломей и других выписывается в среднем по 2—3 газеты на семью.

Активными подписчиками на районную газету «Стахановец», а также и другие газеты являются рабочие тт. Шиловских и Созонов, престарелый инвалид т. Гаев и другие.

К сожалению, имеются даже в райцентре такие товарищи, которые не выписывают ни одной газеты. Например, заведующий отделом культуры тов. Елисеев, директор Дома культуры тов. Захаров, зубной техник тов. Парамонова, тт. Петров, Венгерский, Корпкова и другие. Эти товарищи надеются читать газеты выписываемые учреждениями, но не считают нужным выписать хотя бы одну газету на дом.

Сейчас начинается подписка на газеты и журналы на 1955 год. Подписка проводится во всех отделениях и агентствах связи, в районной конторе связи, во всех населенных пунктах, в колхозах, в учреждениях общественными распространителями, райорганизатором, уполномоченными и почтальонами связи.

Задача партийных, комсомольских и профсоюзных организаций состоит в том, чтобы широко провести массово-политическую работу среди подписчиков, оказать практическую помощь работникам связи в проведении этой работы, добиться того, чтобы каждая семья являлась подписчиком газет и журналов.

Проводя подписку на новый 1955 год, необходимо обратить серьёзное внимание на своевременную доставку корреспонденции подписчикам, так как с доставкой газет в районе имеется очень много недостатков. Бывают случаи, когда в отдельные населенные пункты газеты доставляются с большим опозданием.

Товарищи колхозники, рабочие и служащие предприятий и учреждений, своевременно проводите подписку на долгосрочную периодическую печать. Долгосрочная подписка выгодна тем, что при переезде на другое местожительство подписчик может сделать переадресовку на все выписываемые издания.



Костромская область. На занятиях кружка по изучению истории КПСС в колхозе «12-й Октябрь» Костромского района.

Прессклише ТАСС.

Благодарим общественность

6 октября трое детей д. Большой Ларьяк в возрасте от 4 до 6 лет пошли в лес за ягодами. Домой они не вернулись. В деревне подняли тревогу. Вечером несколько человек отправились на поиски. Было уже темно, шли с фонарями, вернулись поздно, но безрезультатно.

На следующий день с раннего утра на поиски ребят поднялось почти всё население деревни, в том числе и учащиеся Больше-Ларьякской средней школы. Искали долго. Наконец, воспитанники интерната обнаружили следы детских бот. По следу ребята вышли к озеру Эмтор, находящемуся в десяти километрах от села. Вскоре они услышали детский плач и увидели девочку, лежащую в кустах. Она была босая и мокрая и слабым, обессилевшим голосом звала на помощь.

Подали сигнал, и все искавшие собрались к месту, где была найдена девочка, а затем вновь рассыпались по лесу. После долгих поисков были найдены и спасены остальные двое детей.

Мы родители заблудившихся детей, И. Савин, З. Савина и А. Несговорова горячо благодарим учащихся школы и общественность деревни за отзывчивость и спасение наших детей.

Нарушает Устав сельскохозяйственной артели

Директор Корликовского промыслово-охотничьего хозяйства товарищ Лотов без ведома правления колхоза и бригадира берет колхозников колхоза «Передовик» на свои работы. Так, в сентябре месяце тов. Лотов оторвал от строительных работ колхозника т. Каткалева.

Заместитель председателя колхоза тов. Камин предупредил тов. Лотова о недопустимости в дальнейшем отрыва колхозников от колхозной работы без разрешения правления колхоза, но 29 сентября тов. Лотов вновь на целый день оторвал колхозника Каткалева.

Следует спросить, до каких пор директор промыслово-охотничьего хозяйства тов. Лотов будет нарушать Устав сельскохозяйственной артели и разлагать трудовую дисциплину колхозников?

Пуртов,
счетовод колхоза „Передовик".

От редакции

Просьба к авторам, направляющим свои письма, корреспонденции и заметки в редакцию нашей газеты обязательно указывать фамилию, имя, отчество, место работы и точный адрес.

Автор имеет право подписывать заметки псевдонимом, но данные о себе сообщать в редакцию нужно обязательно.

Международное обозрение

Нерушимая советско-китайская дружба—могучий оплот мира

На днях в Пекине в результате переговоров между Правительственной делегацией Советского Союза, участвовавшей в празднованиии пятилетия Китайской Народной Республики, и правительством КНР были подписаны документы огромного политического и экономического значения.

Итоги советско-китайских переговоров свидетельствуют о единстве целей и общности интересов двух великих народов, составляющих треть населения земного шара. Совместные декларации правительств СССР и КНР по вопросам советско-китайских отношений и международного положения и по вопросу об отношениях с Японией, совместное коммюнике о военно-морской базе Порт-Артур, о существующих смешанных советско-китайских обществах, о научно-техническом сотрудничестве и другие документы, подписанные в Пекине, являются ярким выражением братской дружбы между советским и китайским народами, важным вкладом в дело упрочения мира. Братская дружба и единодушие Китая и СССР, подчеркивает газета «Женьминьжибао», основываются на их обоюдном желании укреплять мир, на искреннем стремлении оказывать друг другу помощь во имя интересов обоих народов, для ослабления международной напряженности.

Советско-китайские переговоры явились убедительным примером отношений нового типа, существующих между странами лагеря мира, демократии и социализма. В капиталистическом мире отношения между странами определяются стремлениями монополий к наживе. Отношения же между свободными народами проникнуты взаимной заботой об экономическом и культурном развитии, духом бескорыстной помощи. Подписанные в Пекине документы, как подчеркивает китайская печать, с новой силой показали, что Советский Союз является для народа Китая, как и для других братских народов, самым верным другом.

Советско-китайские переговоры продемонстрировали горячее стремление народов СССР и Китая к развитию сотрудничества со всеми странами. Правительства обоих государств выразили готовность предпринять шаги к нормализации своих отношений с Японией. Они заявили о том, что приложат все усилия, чтобы содействовать урегулированию неразрешенных вопросов, в том числе вопросов, касающихся Азии.

Советско-китайские соглашения по экономическим вопросам, передача в дар китайскому народу оборудования для организации крупного зернового хозяйства, а также станков и машин, представленных на советской выставке в Пекине,— всё это показывает, с каким искренним чувством братской дружбы относится Советский Союз к Китайской Народной Республике. Постоянно ощущая советскую помощь и используя советский опыт, китайский народ с гордостью заявляет: «Советское сегодня— это наше завтра».

Всё миролюбивое человечество приветствует итоги советско-китайских переговоров и видит в них залог дальнейшего упрочения сотрудничества двух великих держав, являющегося могучим фактором упрочения мира во всем мире.

За единство Германии

Германский вопрос является вопросом, который остается неурегулированным после войны. Это оказывает влияние на всю международную обстановку и, прежде всего, на положение в Европе. Выступая на торжественном заседании в Берлине по случаю пятилетия Германской Демократической Республики В. М. Молотов подчеркнул, что для решения германского вопроса в нынешних условиях главным и неотложным является восстановление единства Германии.

В речи В. М. Молотова изложены новые советские предложения, направленные на достижение этой цели. Советское правительство вновь предложило США, Англии и Франции достичь соглашения о выводе с территории Германии оккупационных войск. Оно указало, что существуют возможности для сближения позиций четырех держав относительно проведения свободных общегерманских выборов. В то же время имеется немало оснований к тому, заявил В. М. Молотов, чтобы отношения Советского Союза и Германской Федеральной Республики (Западная Германия) также начали развиваться на более здоровой основе. Советский Союз стоит за то, чтобы вопрос о восстановлении единства Германии не откладывался дальше, и считает несовместимым с решением этой задачи планы ремилитаризации Западной Германии.

Новые советские предложения по германскому вопросу вызвали широкие отклики. Английская общественность подчёркивает, что эти предложения обеспечивают прекрасную основу для возобновления переговоров. Такие же заявления раздаются во Франции.

Народы Европы и всего мира поддерживают советские предложения, так как в них намечен реальный путь для быстрейшего разрешения германского вопроса в интересах мира и международной безопасности.

В. Харьков.

Редактор Е. АРТЮХОВА.

РД 08334 с. Ларьяк. типография областного управления культуры. Тираж 1000 экз. Заказ 161

Пролетарии всех стран, соединяйтесь!

Стахановец

Орган Ларьякского райкома КПСС и районного Совета депутатов трудящихся, Тюменской области

Год издания XIV
№ 85 (925)
Четверг
21 октября
1954 года
Цена 10 коп.

ВСЕСОЮЗНОЕ ОРДЕНА ЛЕНИНА ОБЩЕСТВО ЗНАНИЕ БИБЛИОТЕКА

Трудящиеся района! Шире развернем социалистическое соревнование в честь 37-й годовщины Великой Октябрьской социалистической революции. Порадуем Родину новыми производственными успехами!

Отчеты и выборы в первичных партийных организациях

В первичных партийных организациях нашего района сейчас проходят отчетно-выборные собрания. Это большое событие в жизни партийных организаций. На этих собраниях коммунисты по-деловому, в обстановке острой критики и самокритики обсуждают итоги своей работы за отчетный период, смело вскрывают недостатки в деятельности первичных партийных организаций, райкома партии.

Партийные собрания проходят под знаком мобилизации коммунистов на успешное претворение в жизнь дальнейшего развития промышленности, крутого подъема сельского хозяйства и повышения на этой основе материального благосостояния советских людей.

Многие первичные партийные организации района за отчетный период добились некоторых успехов, значительно улучшили руководство колхозами, рыбучасткам, стали больше уделять внимания культурно-просветительной работе в колхозах, особенно внедрению культуры в быт национального населения.

Однако отчетные собрания показывают, что у нас есть такие колхозы, предприятия и учреждения, которые серьезно отстают. Коммунисты справедливо осуждают тех, кто продолжает признавать, перечислять недостатки, вскрытые Центральным Комитетом партии, но не принимают мер к их устранению, не являются активными борцами за осуществление партийных решений.

В парторганизации колхоза «Коммунист» секретарь тов. Чумкин в отчетном докладе ни словом не обмолвился о причинах невыполнения плана рыбодобычи колхозом, его отчет состоял из общих фраз, в нем отсутствовал анализ работы партийной организации и положения дел в колхозе. Поэтому неслучайно партийное собрание первичной партийной организации колхоза «Коммунист» работу секретаря тов. Чумкина за отчетный период признало неудовлетворительной.

В деловой обстановке, под знаком острой критики и самокритики прошли отчетно-выборные партийные собрания в первичных парторганизациях Нижне-Вартовского рыбзавода и Ларьякского рыбучастка, отчеты которых мы публикуем в сегодняшнем номере газеты.

С большой активностью прошли отчетно-выборные собрания в парторганизациях колхоза «Новая жизнь», территориальной Нижне-Вартовской парторганизации и других.

В центре внимания партийных организаций рыбартелей должны стоять вопросы усиления вылова рыбы, безусловного выполнения годового плана рыбодобычи к 37-й годовщине Октября, вопросы подготовки к подледному промыслу и повышения производительности труда рыбаков.

Партийным организациям сельскохозяйственных артелей необходимо всесторонне обсудить вопрос о подготовке и проведении зимовки общественного животноводства и повышении его продуктивности, вопросы полеводства.

Укреплять связь с широкими массами, добиваться слаженности и четкости в работе аппарата, беспощадно бороться с бюрократизмом и волокитой в любых ее формах—вот основные задачи партийных организаций учреждений. В свете этих задач и следует рассматривать всю практическую деятельность парторганизации любого учреждения.

На отчетно-выборных собраниях необходимо уделить внимание вопросам пережитков капитализма в сознании людей, вопросам здорового быта трудящихся, строго обсуждать факты пьянства, нарушений трудовой дисциплины, допускаемые отдельными членами партии. Борьба за здоровый быт и культурный отдых трудящихся—важнейшая задача партийных организаций.

Секретари партийных организаций обязаны тщательно готовиться к отчетно-выборным собраниям так, чтобы все коммунисты заранее знали об этом собрании и смогли принять активное участие в обсуждении отчетного доклада, на основе критики и самокритики вскрывать недостатки.

Отчеты и выборы партийных организаций необходимо провести под знаком мобилизации всех коммунистов и беспартийных трудящихся на успешное выполнение постановлений сентябрьского, февральско-мартовского и июньского Пленумов ЦК КПСС и других решений партии и правительства, направленных на дальнейший подъем сельского хозяйства, промышленности и культуры, неуклонное повышение благосостояния народа.

Отчеты и выборы в партийных организациях несомненно будут способствовать усилению партийно-политической и партийно-организационной работы, повышению активности коммунистов и всех трудящихся района в борьбе за выполнение и перевыполнение государственных планов колхозами, организованному завершению всех работ текущего сельскохозяйственного года.

В райкоме КПСС и райисполкоме

Об итогах социалистического соревнования по развитию животноводства, звероводства и пушных заготовок

На днях бюро РК КПСС и исполком районного Совета депутатов трудящихся рассмотрели итоги социалистического соревнования и признали победителем в социалистическом соревновании по развитию животноводства за 1954 год сельхозартель имени Калинина (председатель колхоза тов. Винокуров, секретарь парторганизации тов. Перемитин), выполнившую годовой план: по лошадям на 126 процентов, по крупному рогатому скоту и по коровам на 100 процентов, по свиньям на 101 процент, по клеточному звероводству на 221 проц.

Колхозу имени Калинина вручается переходящее Красное знамя РК КПСС и исполкома районного Совета депутатов трудящихся, а также колхоз заносится на районную Доску почета.

За выполнение и перевыполнение плана развития клеточного звероводства на районную Доску почета заносятся:

Сельхозартель «Новая жизнь» (председатель колхоза Ф. Сухушин, секретарь парторганизации С. Сухушин, зверовод т. Фатеева), выполнившая годовой план развития клеточного звероводства на 325 процентов. Артель получила и сохранила по 3 щенка на штатную самку;

Рыбартель «Передовик» (председатель тов. Сигильетов, зверовод тов. Камин), выполнившая годовой план на 200 процентов, получившая и сохранившая 2,2 щенка на штатную самку;

Рыбартель имени Сталина (председатель тов. Анисимов, зверовод тов. Натускина), выполнившая годовой план на 243 процента и сохранившая по 2,9 щенка на штатную самку.

Победителем в социалистическом соревновании по выполнению плана пушных заготовок за третий квартал 1954 года бюро РК КПСС и исполком районного Совета депутатов трудящихся признали рыбартель имени Ворошилова (председатель тов. Камин), выполнившую квартальный план на 165 процентов, оставив за колхозом имени Ворошилова ранее присужденное переходящее Красное знамя райкома КПСС и исполкома районного Совета депутатов трудящихся. Колхоз заносится на районную Доску почета.

За перевыполнение плана пушных заготовок третьего квартала на районную Доску почета заносятся:

Рыбартель имени Ленина (председатель тов. Камин), выполнившая план на 125 процентов;

Рыбартель «Ударник 2-й пятилетки» (председатель тов. Сигильетов), выполнившая план на 104,4 процента;

Рыбартель «Красная звезда» (зам. председателя тов. Елисеев), выполнившая план на 104,1 процента;

Толькинский сельский Совет (председатель тов. Рыстымов), выполнивший план на 137 процентов;

Нижне-Вартовский заготпункт (заготовитель тов. Халилов), выполнивший план на 149,6 процента.

ПО СОВЕТСКОМУ СОЮЗУ

* * *

На Всесоюзной сельскохозяйственной выставке

В павильоне «Колхозный дом культуры» кемеровский инженер Х. А. Еспев рассказал экскурсантам об электродном способе обогрева парников и теплиц. Электродный способ разработан и впервые два года назад применен в производственных условиях в Кемеровской области. Сейчас он внедряется в Сибири, на Урале, в Московской и Ленинградской областях.

Этот способ основан на тепловом действии электрического тока, протекающего в земле между электродами из полосок листового железа. Они размещены поперек парников в нижней части растительного слоя грунта. При прохождении электрического тока почва нагревается, а пластинки остаются холодными. Тепло распределяется в земле равномерно, что особенно важно при выращивании овощных культур.

Электрифицированные парники можно использовать в течение 9—10 месяцев. Колхоз имени Сталина, Кемеровского района, провел опыт осеннего выращивания помидоров: зрелые плоды здесь закончили собирать в конце октября.

Электродный обогрев почвы можно проводить и в небольших теплицах, особенно грунтовых. В капитальных теплицах целесообразно вводить электрический подогрев грунта в сочетании с использованием тепловых отходов промышленных предприятий.

(ТАСС).

Увеличен срок весенних каникул школьников

Министерство просвещения РСФСР увеличило продолжительность весенних каникул в школах республики с шести до десяти дней.

Весенние каникулы в городских школах будут теперь начинаться 24 марта и заканчиваться 2 апреля.

В сельских местностях решения о времени проведения каникул будут приниматься местными Советами депутатов трудящихся в зависимости от климатических условий.

(ТАСС).

Выполнен план хлебозаготовок

Колхозы и совхозы Башкирской АССР досрочно выполнили план заготовок и закупок хлеба. Сдано государству хлеба на 7,4 миллиона пудов больше, чем за весь прошлый год. План заготовок и закупок овощей выполнен на 106 процентов.

Досрочно выполнили государственный план хлебозаготовок колхозы и совхозы Тюменской области. Пшеницы сдано 107,3 процента к плану. Установленный план сдачи семян масличных культур выполнен на 139,6 процента.

Колхозы и совхозы Горьковской области досрочно выполнили государственный план хлебозаготовок. Колхозы области засыпают семена яровых культур на посев в 1955 году, продолжают сдачу хлеба в счет натуроплаты за работы МТС и производят выдачу хлеба колхозникам на трудодни.

Колхозы и совхозы Омской области досрочно выполнили государственный план заготовок и закупок хлеба. Сдано государству зерна больше, чем в прошлом году на 30,8 миллиона пудов.

(ТАСС).

С отчетно-выборных партийных собраний

Коммунисты вскрывают недостатки

На днях проходило отчётно-выборное собрание в первичной партийной организации Ларьякского рыбучастка. С отчетным докладом выступила секретарь парторганизации тов. Бутакова.

В докладе тов. Бутакова отметила, что партийная организация за отчетный период несколько улучшила внутрипартийную работу, стала больше оказывать практической помощи рыбучастку в выполнении государственного плана рыбодобычи и обработки рыбы.

Все рабочие рыбучастка имеют социалистические обязательства. Парторганизация совместно с профсоюзной организацией проводила проверку выполнения взятых обязательств, итоги соцсоревнования обсуждались на собраниях, а также отражались в стенной газете.

Наряду с этим тов. Бутакова указала на недостатки в работе партийной организации. Парторганизация, пользуясь правом контроля, не использовала его в полной мере и ни разу не заслушала на партсобрании начальника рыбоучастка о работе, не оказала настоящей помощи в выполнении государственных заданий.

После доклада развернулись активные прения. Коммунисты в своих выступлениях подвергли резкой критике работу секретаря парторганизации за то, что партийная организация несмотря на невыполнение участком заданий по рыбодобыче, не использовала до конца право контроля над производственной деятельностью предприятия. Секретарь парторганизации мало выдвигает на обсуждение собрания вопросов производственной деятельности участка, о массово-политической работе, о быте, и большинство собраний проходят по обсуждению директив выше стоящих партийных органов.

Партийная организация мало осуществляла контроль и оказывала помощи в работе комсомольской и профсоюзной организаций.

Партийное собрание потребовало от вновь избранного секретаря устранить отмеченные недостатки и мобилизовать весь коллектив рыбоучастка на выполнение государственного плана по добыче и обработке рыбы.

А. Исыпов.

Под знаком острой критики

По-деловому, с острой критикой и самокритикой обсуждали коммунисты работу секретаря парторганизации Нижне-Вартовского рыбзавода на своём отчетно-выборном партийном собрании.

После отчетного доклада секретаря парторганизации тов. Паршукова развернулись оживленные прения.

Коммунист тов. Яров в своём выступлении отметил, что партийная организация регулярно проводила собрания, уделяла внимание партийной учёбе, на собраниях обсуждались насущные вопросы и принимались по ним решения. Но беда в том, говорит т. Яров, что она плохо осуществляла контроль за выполнением этих решений, в результате чего многие решения остались невыполненными.

Член КПСС тов. Дудников говорил о плохой работе флота. Капитан флота тов. Кайдаулов не обеспечил нормальную работу флота,—говорит тов. Дудников,—что отрицательно отражается на выполнении плана рыбодобычи рыбучастков района. Но партийная организация не спросила с него по-настоящему этой работы.

О серьезных недостатках работы флота говорил также коммунист тов. Крюков. Только из-за плохой работы флота часто срываются мероприятия по вывозке рыбы с участков. Кадры приёмного флота не укомплектованы. Большие недостатки имеются в рыбодобыче и обработке рыбы. Из месяца в месяц не выполняется план рыбодобычи по гослову. Обработка рыбы ведется примитивным способом, не применяются брикетный и другие способы обработки.

Все эти недостатки получаются потому, что парторганизация крайне слабо осуществляет контроль над производственной деятельностью рыбзавода.

Тов. Смоляков критиковал секретаря парторганизации за то, что он мало уделял внимания и не оказывал практической помощи в работе комсомольской и профсоюзной организаций.

Партийное собрание работу секретаря парторганизации признало удовлетворительной и избрало секретарем тов. Паршукова.

Нет заботы о культурном досуге рабочих

Сентябрьский Пленум ЦК КПСС, наметив грандиозные преобразования в колхозной деревне, поставил задачу — всемерно усилить заботу о культурном обслуживании сельского населения.

Это обязывает руководителей общественных организаций села поднять уровень культурно-просветительной работы среди населения, оживить деятельность клубов и библиотек.

К сожалению, этому важному участку работы до сих пор не уделяется должного внимания со стороны администрации Н-Вартовского рыбзавода, которая не создает никаких условий для развертывания культурно-просветительной работы среди рабочих завода и оздоровления их быта.

Администрация и профсоюзная организация рыбзавода, правда, давно уже ведут разговоры о строительстве клуба рыбников. По поводу этого строительства проводилось несколько собраний коллектива рыбзавода, на которых принимались соответствующие решения об ускорении строительства клуба, но дирекция не прилагает усилий к осуществлению этих решений, поэтому воз остается и поныне там—клуб не строится, средства, отпущенные на строительство клуба, не используются.

Большое значение в деле воспитания наших людей в духе коммунистической идеологии имеет библиотека. Но и библиотека у администрации Н-Вартовского рыбзавода не в почете. Она находится в комнате площадью в три квадратных метра, в которой помещается лишь стол и книжная полка. В библиотеку может войти только один человек, а остальные посетители вынуждены ждать своей очереди в коридоре.

Книжный фонд библиотеки очень беден, литературных новинок почти не имеется. Библиотекарь т. Барышева любовно относится к своему делу, но администрация рыбзавода не создает условий для нормальной работы. Отопительный сезон давно начался, но библиотека до сих пор не отапливается. Поэтому рабочие плохо посещают её.

Отсутствие клуба, красного уголка и оборудованной библиотеки не дают возможности правильно организовать досуг и отдых рабочих рыбзавода, и они организуют его сами, кто как умеет. Большинство рабочих рыбзавода составляет молодежь. Только из-за того, что негде организовать досуг, она зачастую проводит свое время на вечеринках, которые, как правило, сопровождаются выпивками.

В рыбзаводе имеются партийная, комсомольская и профсоюзная организации, но они не принимают мер по улучшению культурно-просветительной работы среди рабочих и не оказывают содействия администрации в ускорении строительства клуба и оборудовании библиотеки.

Рабочие надеются, что администрация рыбзавода, при оказании помощи общественности, создаст все условия для проведения культурно-просветительной работы среди рабочих завода.

М. Маслов,
рыбак рыбзавода.

СТРОЙКИ ПЯТОЙ ПЯТИЛЕТКИ

Текстильный гигант в Камышине

На высоком правом берегу Волги, севернее Камышина, строится крупнейшее в мире предприятие текстиля—Камышинский хлопчатобумажный комбинат. Широкая, окаймленная пологими холмами площадка размером свыше 600 гектаров полна жизни, движения. Мчатся автомашины с песком, камнем, лесом, цементом. Работают экскаваторы, скреперы, бульдозеры, подъёмные краны—стройка прекрасно оснащена новейшей техникой.

Комбинат сооружается в соответствии с директивами пятой пятилетки. Его мощность будет равна мощности всех ткацких фабрик г. Иваново. Комбинат станет выпускать в сутки около одного миллиона метров добротных и красивых по расцветке тканей, в том числе таких, как батист, вельвет, полубархат, корд, вуаль, сатин и т. д.

Четыре прядильные, четыре ткацкие и несколько отделочных фабрик, из которых будет состоять комбинат, оборудуются новейшими машинами и автоматами отечественного производства. Одних только ткацких станков намечается установить свыше 15 тысяч. Для перевозки сырья, топлива, оборудования и готовой продукции планируется широко использовать самые разнообразные виды внутрицехового и внутрифабричного транспорта: транспортеры, конвейеры, автомашины, железнодорожные пути, пневматический транспорт.

Комбинат будет иметь свою мощную теплоэлектроцентраль, постоянные причалы на реке Камышинке для приёма хлопка и топлива, литейно-механический завод, большое количество различных вспомогательных цехов и хозяйств. Запроектировано также строительство ватной фабрики, которая из отходов хлопка будет вырабатывать вату.

Около комбината возникает крупный городок текстильщиков, застраивающийся сейчас многоэтажными жилыми домами со всеми коммунальными удобствами. Только на сооружение водопровода и канализации здесь отпущено 35 миллионов рублей.

Одновременно создаются культурно-бытовые учреждения. Так, для детей текстильщиков намечено построить не менее трех средних школ на тысячу учащихся каждая, 32 детских сада и яслей. В поселке также будут построены Дворец культуры текстильщиков со зрительным залом на 500 человек, кинотеатр, больница, поликлиника, родильный дом, ночной санаторий для рабочих и работниц, гостиница, фабрика-кухня, хлебозавод, механическая прачечная, сеть магазинов, столовых.

Многие из этих учреждений сейчас уже открыты и обслуживают строителей комбината, которые живут в новых домах посёлка текстильщиков. Уже в прошлом году поселок насчитывал десятки жилых домов и 3 тысячи человек населения. В этом году число жителей еще больше возросло. Действует клуб, киноплощадка, две школы, открыты магазин и столовая. Неослабными темпами продолжается сооружение новых трехэтажных жилых домов.

Центральным участком строительства сейчас является площадка, на которой ставится первая прядильно-ткацкая фабрика—огромное по своим размерам помещение площадью 70 тысяч квадратных метров.

Шестнадцать тысяч квадратных метров производственной площади—это первая очередь фабрики мощностью на 60 тысяч веретен. Она должна войти в эксплуатацию уже в текущем году. Полностью комбинат намечено пустить не позднее 1956 года.

Стены фабрики уже высоко поднялись над площадкой. Ведутся сооружения кровли, планировка полов, отделочные работы. Самоотверженно трудится здесь бригада бетонщиц Ефросиньи Дибцевой. Девушки ежедневно перекрывают нормы. Вместо 400 квадратных метров они бетонируют в смену по 500 и больше квадратных метров пола. Мало в чем отстаёт от них бригада учащихся школы ФЗО мастера Драгунова. Заслуженной известностью пользуется на стройке бригада В. Перфильева, объединяющая рабочих различных смежных профессий—каменщиков, бетонщиков, плотников.

Строительство комбината ведется быстро. Сооружение первой очереди фабрики № 1 в полном разгаре, а на соседней площадке уже развернулись подготовительные работы к закладке здания второй по счету фабрики площадью 80 тысяч квадратных метров. Её строительство начнется осенью этого года.

Камышинский комбинат будет оснащен новейшим оборудованием. Управлять им смогут лишь грамотные, высококвалифицированные рабочие.

Дирекция комбината заранее готовит кадры рабочих-текстильщиков, мастеров, инженерно-технических работников. Сотни юношей и девушек Камышина обучаются сейчас на текстильных предприятиях Ташкента, Серпухова и других городов страны. Московский, Ивановский и Владимировский техникумы готовят для комбината специалистов—прядильщиков, ткачей, электриков, химиков. Открыта школа ФЗО в самом Камышине, а в скором времени откроется и текстильный техникум.

С окончанием строительства комбината резко изменится облик Камышина. Город по своей площади увеличится в два раза, а его население возрастет втрое. Здесь появятся новые асфальтированные улицы с многоэтажными домами, бульвары, скверы, культурные учреждения.

К. ПОГОДИН.

Редактор Е. АРТЮХОВА.

РД 08935 с. Ларьяк. типография областного управления культуры. Тираж 1000 экз. Заказ 163

Пролетарии всех стран, соединяйтесь!

Стахановец

Орган Ларьякского райкома КПСС и районного Совета депутатов трудящихся, Тюменской области

Государственная ордена Ленина БИБЛИОТЕКА СССР ЛЕНИНА

Год издания XIV

№ 86 (926)
Воскресенье
24
октября
1954 года
Цена 10 коп.

Усилить партийное руководство стенной печатью, повысить её мобилизующую и организующую роль—неотложная задача первичных партийных организаций.

Стенной печати— повседневное руководство

Стенные газеты прочно вошли в общественно-политическую жизнь советского народа. Они возникли как продукт творческой самодеятельности трудящихся и получили широчайшее распространение в нашей стране.

Стенные газеты выходят на предприятиях, в колхозах, МТС, совхозах, учреждениях—всюду где трудятся советские люди, претворяя в жизнь великую программу коммунистического строительства.

Низовая печать приобретает все большее значение в системе нашей печати, как орудие воздействия на массы и как форма выявления активности трудящихся. Жизнь показывает, что стенные газеты, если они выходят регулярно, если в них принимает участие многочисленный актив, если они смело и безбоязненно бичуют недостатки, умело пропагандируют передовой опыт—такие газеты в руках партийных организаций служат важным средством коммунистического воспитания трудящихся, мобилизации их на успешное решение хозяйственно-политических задач.

Многие стенные газеты колхозов, рыбучастков, предприятий и учреждений нашего района выходят регулярно, смело критикуют недостатки, умело пропагандируют опыт передовиков, оказывают значительное влияние на хозяйственную деятельность предприятий и колхозов. Так, например, стенная газета «Рыбник Севера» орган партийной и профсоюзной организации Ларьякского рыбучастка, помогает рыбучастку в укреплении трудовой дисциплины, в повышении производительности труда рабочих. Газета выходит регулярно. Публикуемые материалы актуальны, содержательны. Активным помощником партийной организации является стенная газета Нижне-Вартовского рыбзавода.

К сожалению таких примеров мало. Следует сказать, что в ряде партийных организаций за последнее время ослаблено внимание к стенным газетам, наблюдаются факты недооценки их роли в массово-политической работе. Так, стенная газета «Связист» (орган партийной и профсоюзной организации райконторы связи) за последнее время прекратила свое существование, в то время как раньше она выходила регулярно. Последний номер её был выпущен к 1 мая. И партийная организация мирится с таким положением.

Не лучше обстоит дело с выпуском стенных газет в партийных организациях райбольницы (секретарь тов. Озолина), здесь также с мая месяца стенная газета не выходит. В колхозах «Новая жизнь», имени Сталина, «Коммунист» стенные газеты выходят от случая к случаю, в них не затрагиваются актуальные вопросы жизни партийных организаций и колхозов.

Стенная печать—важный участок партийной работы. Чтобы обеспечить широкое развитие её, следует, прежде всего, покончить с недооценкой стенных газет. Повседневно направляя деятельность стенной печати, партийные организации должны сосредотачивать внимание редколлегий на важнейших вопросах борьбы за повышение производительности труда, улучшение работы предприятий, колхозов.

В центре внимания стенных газет колхозов должны находиться вопросы крутого подъема сельского хозяйства, рыбодобычи, успешное проведение зимовки скота. Стенные газеты призваны активно поддерживать новаторов, бороться за широкое распространение опыта передовиков, критиковать все, что мешает процветанию колхозов.

Стенные газеты, выходящие в советских учреждениях, призваны активно способствовать улучшению работы государственного аппарата.

Трудно переоценить роль стенных газет в борьбе с запущенностью и отсталостью в работе, в дальнейшем развертывании критики и самокритики снизу. Решительно восставать против консерватизма, рутины, косности, смело бичевать бюрократизм, волокитчиков, бракоделов, держать под постоянным огнем критики все, что тормозит наше движение вперед—одна из важнейших обязанностей низовой печати.

Известно, что содержание газеты, уровень её критики, влияние газеты на жизнь, определяется тем, кто стоит во главе газеты, как широко участвуют в её работе рабочие, колхозники, интеллигенция. Необходимо, чтобы в редколлегиях стенгазет находились инициативные работники, чтобы первичные партийные организации регулярно заслушивали отчеты редакторов стенных газет. Улучшить свою деятельность редколлегии стенных газет могут только при условии повседневного руководства ими со стороны партийных организаций.

В Уставе КПСС записано, что одной из задач первичной партийной организации является обеспечение руководства низовой печатью. Этого уставного требования парторганизациям не надо забывать.

В сельской библиотеке

Четыре месяца прошло с тех пор, как открылась Мегионская сельская библиотека. Но за короткое время она стала центром культурно-просветительной работы укрупненной сельхозартели имени Калинина. В ней светло, чисто и уютно.

С первых дней её работы днем и особенно вечерами после трудового дня в библиотеке многолюдно. Сюда приходят колхозники, сельская интеллигенция получить нужную книгу. Обменяв книгу, читатели просматривают свежие газеты, журналы, делятся впечатлениями о прочитанной книге.

Мегионская сельская библиотека полностью удовлетворяет запросы своих читателей, в ней достаточно политической, естественно-научной, технической, сельскохозяйственной и художественной литературы. Библиотека также пополняет свой книжный фонд. Только за последнее время она приобрела более тысячи книг, а число читателей за короткое время увеличилось в полтора раза.

Заведующий библиотекой член КПСС Василий Петрович Харьковский пользуется заслуженным почетом и уважением среди населения. Он аккуратен в работе, вежлив и внимателен к читателям. Часто можно услышать от Василия Петровича:

— А что бы вы желали прочитать? Любому читателю он может порекомендовать и помочь выбрать подходящую для него книгу.

Василий Петрович часто бывает среди колхозников. На животноводческой ферме он регулярно проводит читки и беседы, терпеливо и настойчиво разъясняет решения партии и правительства по подъему сельского хозяйства, по увеличению и поднятию продуктивности животноводства, глубоко несёт печатное слово в широкие массы колхозников.

Н. Елисеев.

Честная труженица

Соревнуясь за достойную встречу 37й годовщины Великого Октября, колхозники колхоза «Передовик» Корликовского сельского Совета своевременно закончили уборку и засыпку семян картофеля.

Активное участие в уборке картофеля и засыпке семенного фонда приняла престарелая колхозница Марпя Дмитриевна Камина.

Для быстрейшего окончания работ по уборке и сортировке картофеля, она организовала домохозяек и, умело расставив их силы, помогла колхозу в короткий срок закончить эту работу.

Несмотря на свой преклонный возраст Марпя Дмитриевна проявила живую инициативу и в постройке помещения для хранения картофеля, показывая хороший пример отношения к труду остальным колхозницам.

В. Ярославцев.
Иструктор Ларьякского РК КПСС.

ПО СОВЕТСКОМУ СОЮЗУ

* * *

Лекция колхозного ученого Т. С. Мальцева

16 октября на Всесоюзной сельскохозяйственной выставке колхозный ученый Т. С. Мальцев выступил с лекцией о новых методах обработки почвы и посева. Лекция была прослушана собравшимися с огромным вниманием.

Т. С. Мальцев рассказал о научных исследованиях, которые ведет опытная станция, организованная при колхозе «Заветы Ленина», Шадринского района, Курганской области, поделился результатами применения его системы обработки почвы в колхозном производстве.

Применяя новую систему обработки почвы и посева, колхоз «Заветы Ленина» в 1950 г. получил от 20 до 40 центнеров пшеницы с гектара. В засушливые годы, какими были в Зауралье 1951, 1952 и 1953, колхоз снимал от 12 до 22 центнеров. В этом году пшеница на участке, который не пахался в течение трех лет, дала 25—30 центнеров с гектара.

Эта система обработки почвы с каждым годом все шире внедряется на поля колхозов и совхозов Сибири, Казахстана, Урала, Поволжья и других районов страны.

—Следует подчеркнуть,—говорит оратор,—что создать эффективную систему земледелия можно лишь в конкретных местных условиях. Пахать глубоко и безотвально можно везде, но как и сколько раз пахать—надо решать на месте.

В заключение своего выступления Т. С. Мальцев ответил на многочисленные вопросы.

(ТАСС).

Страна отметила столетие героической обороны Севастополя

Советский народ и его вооруженные силы торжественно отметили столетие героической обороны Севастополя в 1854—1855 гг. В городах и селах, в воинских частях в Домах культуры и в Домах офицеров прошли вечера, лекции, беседы, посвященные знаменательной дате.

В Москве в Колонном зале Дома Союзов 17 октября состоялось торжественное собрание трудящихся столицы совместно с представителями Советской Армии и Военно-Морского Флота.

В Севастополе 17 октября состоялся морской парад.

(ТАСС).

Предоктябрьское соревнование

Успехи тружеников сельского хозяйства

В предоктябрьском социалистическом соревновании значительных успехов достигли рабочие и специалисты совхоза «Малек», находящегося в Сыр-Дарьинском районе, Ташкентской области. Коллектив этого хозяйства первым в Узбекистане выполнил план машинной уборки хлопка. Все механики-водители хлопкоуборочных машин систематически перевыполняли нормы. Ш. Джуратаев и Н. Турсунов в отдельные дни снимали свыше пяти тонн сырца при плане 1500—1700 килограммов. В колхозах Узбекистана машинами убрано в полтора раза больше хлопка, чем к этому времени в прошлом году.

* * *

Первым в Орловской области на неделю раньше взятых обязательств выполнил план пахоты инициатор социалистического соревнования в честь 37-й годовщины Октября коллектив Поводеревеньской МТС, завершивший подъем зяби и черных паров во всех колхозах своей зоны. В колхозах поднято черных паров и зяби на 30 тысяч гектаров больше, чем к этому же времени в прошлом году.

(ТАСС).

С отчётно-выборных партийных собраний

О чем говорили коммунисты на своём собрании

Отчетно-выборное собрание—это большое событие в жизни членов и кандидатов партии любой партийной организации, на нем коммунисты подводят итоги своей работы за отчетный период, вскрывают недостатки и намечают пути их устранения.

Отсюда ясно, что отчетно-выборное собрание должно тщательно готовиться, тогда только оно сможет по деловому обсудить вопросы. Но не так готовилось отчетно-выборное собрание в территориальной Больше-Ларьякской партийной организации, которое проходило 16 октября 1954 года.

Прошедшее собрание показало, что секретарь парторганизации тов. Балина несерьезно отнеслась к подготовке этого собрания. Ее доклад был сделан сухо, несамокритично, в нем не были вскрыты до конца недостатки работы парторганизации. Тов. Балина не рассказала об авангардной роли коммунистов на производстве, о политической учебе, о проведении массово-политической работы среди населения.

Поэтому коммунистам пришлось на собрании самим пополнять доклад, вскрывать и критиковать недостатки своей работы.

Член КПСС тов. Педеров в своем выступлении подверг резкой критике работу секретаря парторганизации за то, что тов. Балина самоустранилась от партийной работы, работу парторганизации не планировала, собрания проводились от случая к случаю, контроль за выполнением своих решений не осуществляла, поэтому многие принятые решения остались невыполненными.

Только из-за отсутствия контроля,—говорит тов. Педеров,—члены КПСС тт. К. Сигильетова, Е. Тархова, В. Сигильетов в прошлом учебном году нигде не учились, и с них никто не спросил ответственности. Хуже того, и в этом учебном году к учебе ещё не приступали, несмотря на то, что учебный год в сети партийного просвещения давно начался.

Тов. Тархова говорила о том, что партийная организация очень мало вникала в дела и работу колхозов, совершенно не контролировала и не оказывала практической помощи в работе комсомольской организации, поэтому неслучайно, что среди комсомольцев нет никакой воспитательной работы, имеют место случаи проявления хулиганства и нечестного отношения к работе.

О том, что партийная организация и лично секретарь т. Балина не интересовались работой избы-читальни, коммунисты не выступали с докладами и беседами, не принимали участия в работе стенной газеты, говорила член КПСС тов. Замыцляева.

Собрание первичной партийной организации потребовало и обязало секретаря парторганизации устранить отмеченные недостатки, регулярно проводить партийные собрания, тщательно к ним готовиться, ставить на обсуждение больше вопросов, отражающих жизнь колхозного производства, об учебе коммунистов, о работе комсомольской организации.

Партийное собрание обязало секретаря парторганизации улучшить проведение агитационно-массовой работы среди населения, пересмотреть и утвердить состав агитаторов, регулярно проводить с ними семинары и контролировать их работу.

Особое внимание в своем решении партийное собрание уделило вопросам развертывания атеистической пропаганды и внедрения культуры в быт национального населения.

За улучшение партийной работы

Проходившее на днях отчётно-выборное собрание в первичной партийной организации финбанковских работников признало работу секретаря парторганизации удовлетворительной.

Коммунисты тт. Паршуков, Копылова, Суслиов в своих выступлениях отметили, что за отчётный период парторганизация улучшила в коллективах массово-политическую и воспитательную работу среди работников. Коммунисты стали активнее бороться за чёткую работу аппарата, за культурное обслуживание трудящихся.

Однако выступающие подвергли резкой критике недостатки в работе парторганизации. Они говорили о том, что парторганизация крайне недостаточно руководила социалистическим соревнованием. Ни в отделении Госбанка, ни в сберкассе, ни в райфо не выходит стенная газета, говорили выступающие, но на партийном собрании ни одного раза не был поставлен этот вопрос и партийная организация не потребовала от редколлегий работы.

Серьёзным недостатком отметили тот факт, что парторганизация слабо руководила комсомольской и профсоюзной организациями, несмотря на то, что они работают плохо.

Секретарь парторганизации тов. Жилина неудовлетворительно осуществляла контроль за выполнением своих решений, недостаточно контролировала выполнение партийных поручений. Всё это привело к тому, что многие из них остались невыполненными.

Партийное собрание приняло решение и обязало секретаря парторганизации устранить отмеченные недостатки, мобилизовать всех коммунистов на выполнение задач, стоящих перед партийной организацией.

Больше внимания развитию звероводства

Многие колхозы нашего района на практике убедились, что звофермы в колхозах являются одной из доходнейших отраслей хозяйства и придают большое значение разведению звероводства.

Только в 1953 году колхозы района получили от этой отрасли производства более 500 тысяч рублей. Большие доходы ежегодно получают колхозы «Новая жизнь», имени Сталина и др. Например, колхоз имени Сталина в этом году от 30 самок получил и сохранил 88 щенят. Здесь из года в год увеличиваются доходы.

Однако отдельные артели недооценивают этой доходной отрасли хозяйства, не используют всё возможности, чтобы получить гораздо больший выход щенят, увеличить доходы колхоза, тем самым поднять цену трудодня колхозников.

Одним из серьезных недостатков в ведении звероводства является тот факт, что на многих звефермах нет настоящей борьбы за культуру ведения этого вида колхозного производства. Не создают прочную кормовую базу, многие фермы не обеспечены достаточным количеством комбинированных клеток, это отрицательно сказывается на сохранении и воспитании молодняка.

Колхоз «Красная звезда» (председатель тов. Елисеев) до сих пор не перевёл в новый административный центр лисиц а то время, как находящиеся лисицы в Ларьяке, находятся в очень скученном состоянии. В результате этого допущен падёж молодняка.

На звероферме колхоза «Коммунист» до сих пор не достроена кормокухня, пища приготовляется на улице и подается в ржавых банках из-под консервов.

Отдельные руководители колхозов не придают значения введению культуры на звефермах. В результате бесхозяйственности, вместо прибыли, от звефермы несут большие убытки. Например, колхозы имени Молотова и «8-й съезд Советов» не получили доходов в 1953 году и продолжают повторять эти ошибки и в этом году.

В нашем районе имеются все условия для того, чтобы звефермы колхозов были рентабельными и высокодоходными. Надо только обращать больше внимания делу разведения звероводства в наших колхозах.

Прежде всего надо обеспечить полным потребным количеством каждую звероферму комбинированными клетками, достаточным количеством кормов.

Только при этих условиях добьемся получения высоких доходов.

В. Венгерский.

Политический обзор

Германский народ голосует за мир и единство Германии.

В Германской Демократической Республике состоялись выборы в народную палату (парламент) и окружные собрания депутатов. Жители демократического сектора Берлина избрали народное представительство большого Берлина.

На выборах с единым списком кандидатов выступал Национальный фронт демократической Германии, который объединяет социалистическую единую партию Германии и все другие демократические партии и организации Германской Демократической Республики. В этот список были внесены имена представителей всех слоёв населения.

Программа, с которой Национальный фронт выступал на выборах и которая была изложена в его предвыборном воззвании, категорически отвергает возрождение военной машины гитлеровского типа в Западной Германии и требует установления взаимопонимания между немцами востока и запада, как первой предпосылки для объединения Германии на мирной и демократической основе.

В предвыборном воззвании Национального фронта содержится также требование возобновления переговоров четырех держав по германскому вопросу. Президент Германской Демократической Республики Вильгельм Пик, выступая накануне выборов указал, что «путем переговоров могут быть разрешены все вопросы о воссоединении Германии, включая вопрос о проведении свободных выборов во всей Германии».

Программа Национального фронта предусматривает также дальнейшее укрепление и усиление Германской Демократической Республики—первого в истории Германии действительно миролюбивого государства.

Германский народ справедливо назвал программу национального фронта программой мира и воссоединения Германии. Итоги выборов свидетельствуют о единодушной поддержке этой программы всеми немцами, желающими мирного развития и воссоединения своей страны. За единый список Национального фронта демократической Германии отдали свои голоса 99,4 процента всех граждан, участвовавших в голосовании.

Результаты голосования являются яркой демонстрацией единства и сплоченности населения Германской Демократической Республики вокруг своего правительства. Отдав голоса за кандидатов Национального фронта, население ГДР тем самым проголосовало за политику укрепления мира, за политику воссоединения Германии на мирной и демократической основе, за политику, направленную на дальнейший подъём благосостояния населения республики, за общегерманское соглашение.

Забастовочное движение в Англии

За последние месяцы в Англии усилилось забастовочное движение.

Свыше месяца в Лондоне продолжается забастовка 8 тысяч судоремонтников, протестующих против произвола предпринимателей, несправедливо уволивших с работы группу электриков. В результате этой забастовки в лондонском порту простаивает свыше 100 судов, требующих ремонта. Трудящиеся - судоремонтники других портов Англии в знак солидарности со своими товарищами из Лондона отказываются производить ремонт на этих судах.

Широкий размах приобрела забастовка портовых рабочих Лондона, начавшаяся 1 октября. В начале забастовало 2700 докеров, требующих установления 48-часовой рабочей недели. За 20 дней забастовки присоединилось 48 тысяч докеров Лондона и других английских портов. Сейчас в Англии бастует свыше 51 тысячи портовых рабочих Лондона, Ливерпуля, Беркенхеда, Гулля, Саутгемптона и других городов. В английских портах простаивает более 380 судов.

Английская печать отмечает, что нынешнее выступление портовых рабочих—самая крупная в Англии за последние 30 лет забастовка трудящихся этой категории.

Английское правительство, встревоженное размахом забастовки, обсуждает, как сообщает английское агентство Рейтер, вопрос о введении войск в порты, если бастующие не вернутся на работу.

Несмотря на запугивания и попытки буржуазной печати и правого руководства профсоюза транспортных и неквалифицированных рабочих внести раскол в ряды бастующих, английские портовые рабочие стойко продолжают борьбу за свои права. Английская печать, считает, что в ближайшие дни забастовка может охватить всех портовых рабочих Англии (в стране насчитывается 76 тысяч портовых рабочих). Солидарность с борющимися английскими рабочими выразили докеры Швеции, Голландии, Бельгии и Северной Франции.

Г. Подкопаев.

Редактор Е. АРТЮХОВА.

РД 08936 с. Ларьяк. типография областного управления культуры. Тираж 1000 экз. Заказ 164

Пролетарии всех стран, соединяйтесь!

Стахановец

Орган Ларьякского райкома КПСС и районного Совета депутатов трудящихся, Тюменской области

Год издания XIV

№ 87 (927)

Четверг

28 октября

1954 года

Цена 10 коп.

Государственная ордена Ленина БИБЛИОТЕКА имени

Юноши и девушки, наша славная советская молодежь! Активно участвуйте в хозяйственном и культурном строительстве, во всей общественно-политической жизни страны! Настойчиво изучайте достижения передовой науки и техники, овладевайте знаниями промышлевного и сельскохозяйственного производства! Будьте активными и смелыми в борьбе за победу великого дела коммунизма в нашей стране!

(Из Призывов ЦК КПСС к 37-й годовщине Великой Октябрьской социалистической революции).

Боевой помощник Коммунистической партии

29 октября Всесоюзному Ленинскому Коммунистическому Союзу Молодёжи исполняется 36 лет. Вместе с комсомолом этот праздник с радостью встречает вся молодёжь Советского Союза и молодёжь других стран.

Комсомол—детище Коммунистической партии. Ей он обязан своим рождением, всеми успехами и достижениями в своей плодотворной деятельности. На всём своем протяжении партия заботливо растила и воспитывала комсомол, прививала и прививает юношам и девушкам драгоценные качества нового коммунистического общества, учит их жить и бороться за победу великого дела рабочего класса—за построение коммунизма в нашей стране.

За годы своего существования Ленинский комсомол прошёл славный путь. Выпестованный Коммунистической партией, комсомол всегда был и остаётся её верным помощником и боевым резервом. Комсомол неустанно боролся и борется за дело партии.

Являясь боевым помощником и резервом партии, комсомол всю свою работу проводит под её непосредственным руководством. Деятельность первичных комсомольских организаций направляется партийными организациями. Благодаря партийному руководству комсомол успешно выполняет свою основную задачу по воспитанию подрастающего поколения в духе коммунизма.

Славен путь, богата история четырежды орденоносного Коммунистического Союза Молодёжи. Многочисленные примеры массового героизма юношей и девушек в труде и в бою, их беззаветное служение своей социалистической Родине свидетельствуют о неисчерпаемых источниках вдохновения, силы и решимости построить коммунизм.

Отмечая 36-ю годовщину Ленинско-Сталинского комсомола, наша районная комсомольская организация, как и вся многомиллионная рать молодежи, имеет славный пройденный путь в деле борьбы за построение коммунистического общества в нашей стране.

Под руководством районной партийной организации комсомольцы и молодёжь ведут активную борьбу за претворение в жизнь решений сентябрьского, февральско—мартовского и июньского Пленумов ЦК КПСС, за внедрение культуры в быт национального населения, являются инициаторами социалистического соревнования за выполнение задач, стоящих перед районом.

Достойно встречают 36-ю годовщину Ленинско-Сталинского комсомола члены ВЛКСМ из колхоза имени Молотова, звена тов. Кампна, комсомольцы и молодёжь колхоза имени Ворошилова, которые успешно справились с выполнением плана рыбодобычи третьего квартала.

Трудовыми успехами отмечают славную дату комсомола доярка тов. Малкина, звероводы тт. Захарова и Соромпна, телятницы тт. Новосельцева и Соромпна Д. и много других юношей и девушек передовиков нашего района.

Комсомольско— молодёжная команда катера «Ямалец», руководимая членом ВЛКСМ тов. Хохловым к своему празднику справилась с выполнением годового задания.

Горячая любовь к Родине проявляется в повседневных будничных делах молодёжи, в её самоотверженном труде на благо народа. Советские юноши и девушки видят, как благодаря Коммунистической партии и правительства всё краше становится наша Отчизна и они вносят свой посильный вклад в благородное дело расцвета и усиления могущества страны.

Но для подлинного воспитания молодого поколения в коммунистическом духе партия требует, чтобы комсомольские организации были на деле активными проводниками партийных решений во всех областях коммунистического строительства. Они должны всемерно помогать партии в мобилизации сил молодёжи на осуществление стоящих сейчас перед страной задач.

Первейшей обязанностью многомиллионной армии комсомольцев является активная борьба за выполнение намеченной партией исторической программы мощного подъема сельского хозяйства, создания в стране изобилия предметов народного потребления.

Выполнили план рыбодобычи

Члены рыбартели имени Сталина соревнуясь за досрочную встречу 37-й годовщины Великого Октября усилили лов рыбы и добились замечательных успехов. Пяан рыбодобычи IV квартала они выполнили досрочно и сдали сверх плана 21 центнер рыбы государству.

Завершают выполнение плана рыбодобычи IV квартала члены рыбартели „Коммунист". На 25 октября они уже добыли 93 центнера, из 100 центнеров по плану.

Н. Самарин.

По Советскому Союзу

СЕГОДНЯ НА СИБИРСКОЙ СТРОЙКЕ

Гидромеханизаторы строительства Новосибирской ГЭС закончили намыв в плотину двух миллионов кубометров грунта. Это почти на двести тысяч больше, чем предусмотрено годовым планом.

В трёхкамерном шлюзе уложены первые тысячи кубометров бетона. На днях здесь пущена следующая очередь глубинного водопонижения, благодаря чему стало возможным вести бетонные работы во второй камере шлюза.

На левом берегу первый бетон пошел в основные сооружения станции.

Двадцатипятилетие Таджикской ССР

24 октября трудящиеся Советского Союза отметили двадцатипятилетие со дня образованияТаджикской ССР.

За прошедшие четверть века таджикский народ под руководством Коммунистической партии и Советского правительства, при братской помощи великого русского и других народов нашей страны превратил Таджикистан в передовую социалистическую республику.

До Великой Октябрьской социалистической революции в Таджикистане не было своей промышленности, в сельском хозяйстве использовалась примитивная техника. Народ был сплошь неграмотным.

Великий Октябрь положил конец отсталости и принёс освобождение таджикскому народу. За последние двадцать пять лет в республике созданы металлообрабатывающая, угольная, нефтедобывающая, хлопкоочистительная, текстильная, шёлковая, консервная, маслодельная и другие отрасли промышленности, оснащённые первоклассной советской техникой.

Главная отрасль хозяйства республики и основное богатство—хлопок. В 1913 году на территории нынешнего Таджикистана собралось 33 тысячи тонн хлопка, а в этом году хлопководы Таджикистана взяли на себя обязательство дать стране не менее 550 тысяч тонн.

Таджикский народ совершил культурную революцию. До Октября в Таджикистане на 900 человек населения приходился только один грамотный. Сейчас на каждые 550 жителей приходится одна школа и на тысячу жителей—238 учащихся в начальных и средних школах.

Университет и десятки других учебных заведений готовят высококвалифицированные кадры.

(ТАСС).

Меня вырастил комсомол

Я вырос и воспитался в бедной ч у в а ш с к о й семье. В 1920 году поступил в Чебоксарский сельскохозяйственный техникум. В марте 1921 года меня, 17-летнего юношу, приняли в ряды ВЛКСМ.

Вступление в ряды комсомола сыграло в моей жизни решающую роль. 1921 год был чрезвычайно тяжелым годом для нашей страны. Была разруха, голод и кое-где еще не добиты иностранные интервенты и белогвардейские полчища.

Учиться было очень тяжело, но в эти трудные дни комсомол мне оказал неоценимую поддержку. Ленинский Коммунистический Союз Молодежи воспитал меня в духе патриотизма и беспредельной преданности нашей Родине, оказывая большую помощь в освоении основ марксизма-ленинизма.

Изучение марксистско-ленинской теории расширило мой кругозор, научало разбираться в вопросах внутренней политики Советского Союза и международной обстановки.

В 1927—1928 годах, будучи в рядах Советской Армии, по рекомендации и отзыву райкома, я был принят в военную школу среднего начсостава и по окончании ее стал командиром Советской Армии. Таким образом, благодаря помощи и поддержки комсомола, я смог получить специальное сельскохозяйственное и военное образование.

Сейчас я работаю главным агрономом в районном управлении сельского хозяйства, а ряд лет мне поручались ответственные руководящие работы.

В настоящее время, имея преклонный возраст, я с благодарностью вспоминаю наш комсомол, который дал мне правильное направление в жизни и горжусь тем, что являюсь членом КПСС и советским специалистом, участвую в построении коммунистического общества в нашей стране.

В день великой годовщины комсомола, я призываю комсомольцев и молодёжь упорно учиться, постоянно повышать свой идейно-политический уровень, быть всегда бдительным и дисциплинированным в работе и учебе.

Ф. Рыков.

Старший агроном Ларьякского районного управления сельского хозяйства.

Я благодарен комсомолу

Родился я в 1910 году в д. Тюли, в семье бедного рыбака-ханты. В 1931 году я вступил в ряды Ленинского комсомола. Это было в период сплошной коллективизации сельского хозяйства и ликвидации кулачества, как класса.

Мы—комсомольцы, как и во всех политических кампаниях, принимали активное участие в перестройке деревни на социалистический лад.

Образование я не смог получить, так как рано остался без матери. Но мне на помощь пришел комсомол. Он помог мне подняться на ноги и встать в ряды строителей социалистического общества.

В первый же год вступления в ряды ВЛКСМ Самаровский райком комсомола направил меня на курсы туземного актива в город Березово. В 1934 году я был вновь направлен комсомолом в Ленинградский институт народов Севера на курсы социалистических строителей. Эти годы учёбы дали мне знания, а комсомол, в котором я состоял до 1940 года, —политическую закалку.

С чувством глубокого удовлетворения я вспоминаю годы моего пребывания в комсомоле, который под руководством Коммунистической партии, дал мне, сыну бедняка-ханты, возможность пройти путь от рядового комсомольца, до секретаря райкома партии.

Сегодня, накануне Великой 36-летней годовщины комсомола, я призываю комсомольцев и молодежь района мобилизовать свои силы на выполнение задач, стоящих перед районом и успешно завершить 1954 хозяйственный год.

Н. Тюльканов.

Секретарь РК КПСС.

Поздравляю комсомол

Я, пионерка VI «Б» класса от всей души поздравляю членов Ленинского Коммунистического Союза Молодежи района с великим праздником 36-летним юбилеем.

Мы—пионеры много слыхали и читали о комсомольцах—героях Великой Отечественной войны, их мужество и героизм восхищает нас.

Моя заветная мечта—вступить в комсомол, являющийся первым помощником нашей родной Коммунистической партии Советского Союза и быть в первых рядах строителей коммунистического общества.

В честь юбилея комсомола я обещаю закончить первую четверть хорошими и отличными оценками.

В. Носова.

Пионерка Ларьякской средней школы.

Воспитание детей— наш долг

Воспитание детей в нашей стране дело огромной государственной важности. Советское государство делает все для того, чтобы все трудящиеся нашей страны стали высоко культурными, образованными людьми, активными строителями коммунизма. И это может быть достигнуто только в том случае, если все дети с самого раннего возраста будут получать правильное, подлинно коммунистическое воспитание.

Наша партия внимательно следит за работой школы и оказывает ей повседневную помощь. Весь путь развития советской школы, её рост и непрерывное повышение качества учебно-воспитательной работы являются результатом постоянной заботы Коммунистической партии о школе, о детях, о воспитании нашего подрастающего поколения.

Чтобы наши дети стали высоко образованными, культурными людьми, чтобы они по-настоящему овладели наукой и научились применять свои знания на практике, росли настоящими советскими патриотами, тружениками и общественниками, честными и правдивыми, мужественными и дисциплинированными, людьми с сильной волей и стойким характером, необходимо родителям держать постоянную связь со школой. Ибо никакая семья, даже при самых благоприятных условиях и при самом добром желании, не в состоянии без помощи школы решить этого вопроса. Но и школа, несмотря на свои возможности —наличие квалифицированных учителей, богатое учебное оборудование, сама по себе без участия семьи, без постоянной связи с семьей, не может полностью разрешить задачи воспитания детей и молодежи.

Только дружными совместными усилиями семьи и школы, только при полной согласованности в их работе, можно успешно разрешить эти задачи.

Неправы те родители, которые, отправив своего ребенка в школу, снимают с себя ответственность за его воспитание. Ясно, что школа в значительной мере берет на себя ответственность за его воспитание и образование, но, вместе с тем, с родителей не снимается ответственность за воспитание детей, они делят её со школой, воспитывая детей вместе и под руководством школы.

Важнейшая задача родителей с этого времени заключается в том, чтобы согласовать свою работу с работой школы, всячески помогать ей, создавая все условия для того, чтобы школа, опираясь на семью и в тесном сотрудничестве с ней, могла наиболее успешно разрешить задачи воспитания. Совершенно правильно говорил в «Педагогической поэме» А. С. Макаренко: «В нашей семье, под вашим руководством растет будущий гражданин Советского Союза, будущий деятель и борец».

Воспитание детей— это основная и важнейшая обязанность каждой семьи; это общественный долг родителей, дело, за которое они несут ответственность перед страной. Выполняя этот общественный долг, родители вместе с тем делают то, в чем они сами кровно заинтересованы. Без детей нет настоящей семьи, а там, где есть дети, возникает необходимость их воспитывать и это становится для родителей главным и основным в их семейной жизни, тем, за что они отвечают и перед собой, и перед обществом.

Н. Ситникова.

Создать условия для нормальной работы

Задачи, поставленные партией и правительством в деле воспитания трудящихся в духе советского патриотизма, социалистического отношения к труду и социалистической собственности, обязывает нас улучшить культурно-просветительную работу на селе.

В д. Охтеурье работники культпросветучреждений проводят культурно-просветительную работу с населением, но развернуть ее в полной мере не имеют возможности, так как для этого нет условий, а сельский Совет мало уделяет внимания этому вопросу.

Охтеурский клуб нуждается в ремонте (плохой пол и потолок, не закрывается дверь), но на просьбы заведующего клубом т. Западновой председатель Охтеурского сельского Совета т. Сафонов отвечает одними обещаниями. Наступает зима и ремонт клуба больше нельзя откладывать.

Библиотека наша также не отвечает нормальным требованиям, так как плохо оборудована. Она имеет трехтысячный книжный фонд, но книги расположить негде. На имеющемся единственном стеллаже книги лежат в два ряда. Они находятся и на столе, и на полу. Поэтому библиотекарю приходится перебирать чуть не все книги для того, чтоб удовлетворить читателя. Эти недостатки в оборудовании клуба и библиотеки мешают нормально организовать культурно-просветительную работу и занять досуг трудящихся и молодежи.

Необходимо сельскому Совету и партийной организации помочь культпросветработникам развернуть культурно-массовую работу, создав для этого нормальные условия, только тогда мы сможем удовлетворить культурные запросы трудящихся.

Г. Богданова.
Зав. библиотекой.

В долгу у государства

Повышение заготовительных и закупочных цен на продукты животноводства, а также снижение норм обязательных поставок создало материальную заинтересованность колхозов, колхозников, рабочих и служащих в продаже молока государству.

Отвечая на заботу партии и правительства о народе, в этом году большинство колхозников, рабочих и служащих досрочно рассчитались по обязательным поставкам молока государству, тем самым выполнили свой долг перед государством.

К сожалению, у нас имеются еще такие товарищи, которые до сих пор не выполнили обязательные молокопоставки и находятся в долгу перед страной.

К таким задолжникам относятся: тов. Веревкин (работник РОМВД), который не сдал за 1954 год ни одного литра молока, тов. Фадеев (директор Н-Вартовского маслозавода), тов. Смолин (бывший председатель Корликовского рыбкоопа), не рассчитался также с государством по молокопоставкам за 1954 год тов. Углов (инспектор райсоюза). Не полностью рассчитались тов. Ганькина (работница санэпидстанции) и тов. Григорьев (надсмотрщик радиосвязи).

Этим товарищам следует помнить, что выполнение обязательных поставок перед государством является обязанностью каждого гражданина и не забывать об ответственности за их выполнение.

Нарушители паспортного режима наказаны

Соблюдение паспортного режима является обязанностью каждого гражданина, проживающего в паспортизированной местности. Каждый гражданин, имеющий паспорт должен своевременно прописаться на новом месте жительства.

К сожалению, еще не все граждане аккуратно выполняют установленный паспортный режим. В с. Ларьяк продолжительное время проживал без документов и без прописки, самовольно ушедший из колхоза, Пуминов. Несмотря на неоднократные предупреждения и требования работников паспортного стола, он продолжал проживать у гражданки Балиной без документов и прописки. Пуминов и Балина за нарушение паспортного режима были подвергнуты штрафу, в административном порядке, а Пуминову было предложено немедленно выехать из с. Ларьяк. Но им это не было выполнено.

Как злостный нарушитель паспортного режима Пуминов органами милиции привлечен к уголовной ответственности и на днях осуждён Ларьякским народным судом к одному году лишения свободы, а гражданка Балина за содержание без прописки и документов грна Пуминова подвергнута штрафу в административном порядке.

А. Токарев.

Стройки пятой пятилетки

КРУПНЕЙШИЙ В СТРАНЕ ТЕКСТИЛЬНЫЙ КОМБИНАТ

На окраине города Барнаула сооружается хлопчатобумажный комбинат—один из крупнейших в стране. Он состоит из трех прядильно-ткацких и двух отделочных фабрик. В 1956 году новый текстильный гигант будет выпускать тканей в два раза больше, чем дает в настоящее время вся хлопчатобумажная промышленность Сибири и Дальнего Востока.

—Наш комбинат,—рассказывает главный инженер комбината по производству т. Выражейкин,—по своей мощности значительно превысит любое существующее в мире текстильное предприятие.

...На высоком левом берегу могучей сибирской реки Оби уже воздвигнуты корпуса первой прядильно-ткацкой фабрики. Они раскинулись на площади, превышающей 60 гектаров.

Вот приготовительный отдел фабрики. В огромном, сверкающем белизной помещении ровными рядами стоят машины. Здесь все готово для первичной обработки хлопка. В соседних отделах еще идет монтаж оборудования. Предприятие оснащается лучшей техникой прядильно-ткацкого производства. Устанавливаются автоматические ткацкие станки для ворсово-уточных тканей, новейшие чесальные и прядильные машины.

—Установка новейшего высокопроизводительного оборудования, говорит директор комбината т. Иванов,—позволит уменьшить число машин, не снижая мощности комбината, сократить производственные площади, улучшить санитарно-гигиенические условия труда. Это значительно уменьшит также капиталовложения. Только за счет установки скоростных ровничных машин капиталовложения сократятся почти на 17 миллионов рублей, а годовые эксплуатационные расходы на 2,3 миллиона рублей.

При проектировании комбината учтены последние достижения современного текстильного производства. Все основные и вспомогательные процессы, начиная от приемки сырья и кончая упаковкой готовой продукции, будут механизированы и автоматизированы. Оборудование комбината новой техникой обеспечивает последовательный рост производительности труда. Например, механизация и автоматизация высвобождает из второй прядильно-ткацкой фабрики по сравнению с действующими однородными предприятиями свыше 11 процентов рабочих. При этом производительность труда повысится на 12,5 процента.

Недалёк уже день, когда первая прядильно-ткацкая фабрика начнет выпуск продукции. К концу нынешнего года она даст около полутора тысяч тонн пряжи и свыше 7 миллионов метров ткани. Одна эта фабрика, в которой будет работать 80 тысяч веретен и 4 тысячи ткацких станков, по своей мощности станет равной существующему в Барнауле меланжевому комбинату.

Какие же ткани будет производить новый текстильный гигант?

—В цехе первой фабрики,—рассказывает т. Иванов,—предусмотрен выпуск миткаля, сатина, фуляртина, кашемира. С пуском второй очереди комбината начнется производство тафты, вуаль-крепа, крученой парусины. Прядильно-ткацкая фабрика № 3, строящаяся в третью очередь, будет выпускать исключительно ворсово-уточные ткани, вельвет-корд и вельвет-рубчик, а также полубархат и вельветин.

...На строительной площадке кипит напряженный труд. Строятся подсобные предприятия, сооружается вторая прядильно-ткацкая фабрика, ведется подготовка фундаментов для отделочных фабрик. На огромной территории движутся гусеничные тракторы, бульдозеры, скреперы, экскаваторы. Вереницей идут тяжелые самосвалы с щебнем, песком. На подъездных путях снуют паровозы, доставляющие вагоны с металлоконструкциями и оборудованием.

Коллективу стройки широко известны имена лучших производственников — бригадира плотников т. Мовдавана, бетонщика Муравлева, электросварщика Широпосова, систематически выполняющих сменное задание на 200—250 процентов. По ним равняются, с них берут пример другие рабочие.

Одновременно с сооружением комбината широким фронтом развернулось жилищное и культурно-бытовое строительство.

В новом городке текстильщиков появились школы, магазины, детские учреждения, больница, поликлиника, баня, прачечная, мастерские бытового обслуживания.

Комбинату потребуется многочисленный коллектив рабочих и инженерно-технических работников. Большую помощь в подборе и подготовке кадров оказывает вновь строящемуся предприятию коллектив Барнаульского меланжевого комбината.

Важной стройке пятой пятилетки — хлопчатобумажному комбинату в Барнауле помогает вся страна. Рабочие промышленных предприятий Ленинграда, Кузнецка, Пензы шлют сюда станки и машины, текстильщики Иванова и Ташкента направляют кадры.

Коллектив строителей прилагает все силы к тому, чтобы в четвертом квартале этого года пустить первую прядильно-ткацкую фабрику и дать трудящимся высококачественные ткани.

Б. Аверчанко.

Редактор Е. АРТЮХОВА.

РД 08937 с. Ларьяк. типография областного управления культуры. Тираж 1000 экз. Заказ 165

Пролетарии всех стран, соединяйтесь!

Стахановец

Орган Ларьякского райкома КПСС и районного Совета депутатов трудящихся, Тюменской области

Год издания XIV
№ 88 (928)
Воскресенье
31
октября
1954 года
Цена 10 коп.

Государственная Ордена Ленина БИБЛИОТЕКА

Да здравствует Великий Союз Советских Социалистических Республик--твердыня дружбы и славы народов нашей страны, несокрушимый оплот мира во всём мире!

(Из Призывов ЦК КПСС к 37-й годовщине Великой Октябрьской социалистической революции).

ПРИЗЫВЫ ЦК КПСС

к 37-й годовщине Великой Октябрьской социалистической революции

1. Да здравствует 37 годовщина Великой Октябрьской социалистической революции!

2. Да здравствует международная солидарность трудящихся всего мира!

3. Братский привет всем народам, борющимся за мир, за демократию, за социализм!

4. Трудящиеся всех стран! Мир будет сохранен и упрочен, если народы возьмут дело сохранения мира в свои руки и будут отстаивать его до конца! Крепите единство народов в борьбе за мир!

Да здравствует прочный мир между народами!

5. Да здравствует могучее движение сторонников мира во всем мире! Трудящиеся всех стран, активно боритесь против угрозы новой мировой войны, за мирное сотрудничество между народами!

6. Трудящиеся всех стран! Боритесь за запрещение атомного, водородного и другого оружия массового уничтожения, за всеобщее сокращение вооружений!

7. Пусть крепнет солидарность народов в борьбе против возрождения германского милитаризма, против создания агрессивных военных группировок!

За прочный мир и коллективную безопасность для всех европейских народов!

8. Братский привет трудящимся стран народной демократии, успешно борющимся за дальнейший подъём народного хозяйства, за неуклонное повышение благосостояния народов, за построение социалистического общества!

Да здравствует и процветает нерушимая дружба и сотрудничество народно-демократических стран и Советского Союза!

9. Братский привет великому китайскому народу, успешно борющемуся за подъём народного хозяйства и культуры, за индустриализацию страны, за построение основ социализма!

Да здравствует и крепнет нерушимая дружба и сотрудничество советского и китайского народов—могучий фактор мира во всём мире!

10. Братский привет героическому народу Корейской Народно-Демократической Республики, борющемуся за восстановление народного хозяйства, за мир, за национальное объединение Кореи на демократических началах!

11. Братский привет героическому народу Демократической Республики Вьетнам, борющемуся за мир и демократию, за восстановление народного хозяйства своей Родины!

12. Привет миролюбивым силам Германии, борющимся против преступных планов превращения Западной Германии в очаг третьей мировой войны!

Да здравствует Германская Демократическая Республика—надёжный оплот борьбы за создание единой, независимой, демократической и миролюбивой Германии. Пусть растёт и крепнет нерушимая дружба между германским и советским народами на благо укрепления мира в Европе!

13. Пусть ширится и крепнет дружба и сотрудничество между народами Советского Союза и Индии на благо мира во всём мире!

14. Братский привет народам колониальных и зависимых стран, борющимся против империалистического гнёта, за свою свободу и национальную независимость!

15. Да здравствует дружба народов Англии, Соединённых Штатов Америки и Советского Союза в их борьбе за дальнейшее ослабление международной напряжённости, за предотвращение войны и обеспечение прочного мира во всём мире!

16. Пусть крепнет дружба и сотрудничество между народами Советского Союза и народами Франции и Италии в их борьбе за мир, против возрождения германского милитаризма, за создание коллективной безопасности в Европе!

17. Привет японскому народу, мужественно борющемуся за национальную независимость, за демократическое развитие своей родины, против возрождения японского милитаризма и превращения Японии в военный плацдарм империалистов на Дальнем Востоке!

18. Да здравствует миролюбивая внешняя политика Советского Союза—незыблемая политика сохранения и упрочения мира, политика борьбы против подготовки и развязывания новой войны, политика международного сотрудничества и развития деловых связей со всеми странами!

19. Воины Советской Армии и Флота! Настойчиво повышайте свои военные и политические знания, совершенствуйте своё боевое мастерство, овладевайте новой техникой и вооружением!

Да здравствуют и крепнут овеянные славой побед Советские Вооружённые Силы, стоящие на страже мира и безопасности нашей Родины!

20. Трудящиеся Советского Союза! Ещё теснее сплотимся вокруг Коммунистической партии и Советского правительства, мобилизуем наши силы и творческую энергию на великое дело построения коммунистического общества в нашей стране!

Да здравствует нерушимое единение партии, правительства и народа!

21. Да здравствует нерушимый союз рабочего класса и колхозного крестьянства—незыблемая основа советского строя!

22. Да здравствует братская дружба народов нашей страны—источник силы и могущества многонационального социалистического государства!

23. Трудящиеся Советского Союза! Боритесь за претворение в жизнь политики партии и правительства, направленной на дальнейший подъем советской экономики, на повышение материального и культурного благосостояния народа, на укрепление могущества и безопасности нашей Родины!

24. Трудящиеся Советского Союза! Добивайтесь новых успехов в социалистическом соревновании за досрочное выполнение пятого пятилетнего плана! Развернём всенародное движение за высокую производительность труда—основу дальнейшего подъёма народного хозяйства и повышения благосостояния советского народа!

25. Рабочие и работницы, инженеры и техники, мастера! Боритесь за выполнение плана производства всех видов продукции!

Вскрывайте и используйте новые резервы производства! Шире внедряйте в производство достижения науки, техники и передового опыта! Улучшайте качество, снижайте себестоимость продукции!

26. Рабочие и работницы, инженеры и техники угольной промышленности! Добивайтесь выполнения производственных планов всеми шахтами, внедряйте цикличный метод организации производства! Быстрее стройте новые шахты и разрезы, осваивайте их проектные мощности! Больше угля народному хозяйству!

27. Рабочие и работницы, инженеры и техники нефтяной промышленности! Боритесь за увеличение добычи и переработки нефти, шире внедряйте скоростные методы бурения скважин! Быстрее осваивайте новые месторождения нефти и стройте новые заводы! Больше нефти и нефтепродуктов высокого качества!

28. Советские металлурги! Улучшайте использование мощностей металлургических и горнорудных предприятий, совершенствуйте технологию производства! Добивайтесь выполнения планов по всей номенклатуре каждым предприятием! Дадим стране больше чугуна, стали, проката, цветных металлов!

(Окончание на 2-й стр.)

ПРИЗЫВЫ ЦК КПСС

к 37-й годовщине Великой Октябрьской социалистической революции

(Окончание. Начало см. на 1-й стр.)

29. Рабочие и работницы, инженеры и техники электротехнической и радиотехнической промышленности! Всемерно увеличивайте производство оборудования, приборов и аппаратуры высокого качества! Выпускайте больше товаров культурно-бытового назначения для населения!

30. Работники электростанций! Быстрее вводите в действие новые энергетические мощности, шире внедряйте передовую технику!

31. Рабочие и работницы, инженеры и техники предприятий машиностроения! Расширяйте производство новых машин, приборов и оборудования, повышайте их качество! Настойчиво боритесь за увеличение выпуска тракторов, автомобилей, комбайнов, сельскохозяйственных машин и запасных частей!

32. Работники химической промышленности! Боритесь за всемерное увеличение производства минеральных удобрений, высококачественных красителей и других химических продуктов для народного хозяйства!

33. Рабочие и работницы, инженеры и техники-строители! Быстрее стройте новые предприятия, совхозы и машинно-тракторные станции, жилые дома, школы, больницы, детские и культурные учреждения! Снижайте стоимость, повышайте качество строительства!

34. Рабочие и работницы, инженеры и техники промышленности строительных материалов, увеличивайте производство цемента, железобетонных конструкций, деталей всех изделий и материалов! Больше строительных материалов высокого качества для строек нашей Родины!

35. Рабочие и работницы, инженеры и техники лесной, бумажной и деревообрабатывающей промышленности! Увеличивайте лесозаготовки и выработку бумаги! Повышайте производительность труда, полностью используйте механизмы! Дадим стране больше лесных материалов, бумаги и мебели высокого качества!

36. Работники промышленности товаров широкого потребления! Больше добротных и красивых тканей, нарядной одежды, прочной и изящной обуви и других товаров высокого качества! Расширяйте ассортимент выпускаемой продукции, экономнее используйте сырье! Обеспечим крутой подъём производства товаров широкого потребления!

37. Работники промышленности продовольственных товаров, мясных и молочных продуктов! Всемерно расширяйте производство продовольственных товаров, улучшайте их качество! Больше сахара, жиров, мясных, молочных и других продуктов для населения!

38. Работники рыбной промышленности! Увеличивайте улов рыбы, развивайте рыбоводство, повышайте качество выпускаемой продукции! Лучше используйте промысловый флот и орудия лова!

39. Работники сельского хозяйства! Боритесь за мощный подъём всех отраслей социалистического сельского хозяйства! Дадим стране больше зерна, молока, мяса, шерсти, хлопка, льна, сахарной свеклы, картофеля, овощей и других сельскохозяйственных продуктов!

40. Колхозники и колхозницы! Повышайте производительность труда и укрепляйте трудовую дисциплину! Изучайте и широко внедряйте достижения науки и передового опыта! Обеспечим дальнейшее укрепление общественного хозяйства колхозов, рост колхозных доходов и повышения благосостояния колхозников!

41. Работники сельского хозяйства! Добивайтесь высоких урожаев всех культур! Неустанно боритесь за развитие и укрепление зернового хозяйства! Развертывайте социалистическое соревнование за дальнейшее освоение целинных и залежных земель, за высокие урожаи в 1955 году! Дадим стране дополнительно сотни миллионов пудов зерна!

42. Работники колхозов, совхозов и машинно-тракторных станций! Всемерно развивайте общественное животноводство, добивайтесь увеличения поголовья скота и повышения его продуктивности! Обеспечим хорошую зимовку скота! Дадим стране больше продуктов животноводства!

43. Колхозники и колхозницы, работники МТС и совхозов! Расширяйте производство технических культур, овощей и картофеля! Добивайтесь повышения урожайности этих культур, внедряйте в производство механизацию и передовую агротехнику!

44. Работники машинно-тракторных станций! Боритесь за всемерное повышение урожайности всех сельскохозяйственных культур, за рост общественного поголовья скота и повышение его продуктивности! Обеспечим своевременный ремонт тракторов, комбайнов и других машин!

45. Работники совхозов! Повышайте урожайность полей и продуктивность животноводства! Улучшайте организацию производства и использование техники, добивайтесь снижения себестоимости продукции! Превратим все совхозы в образцовые высокотоварные хозяйства!

46. Работники местной промышленности и промысловой кооперации! Увеличивайте производство товаров народного потребления, хозяйственного инвентаря и строительных материалов! Повышайте качество и снижайте себестоимость изделий, лучше используйте местное сырье! Расширяйте сеть предприятий бытового обслуживания населения, улучшайте их работу!

47. Работники государственной и кооперативной торговли! Всемерно развертывайте советскую торговлю в городе и деревне, добивайтесь удовлетворения потребностей трудящихся в необходимых товарах! Боритесь за повышение культуры советской торговли! Улучшайте организацию заготовок и закупок сельскохозяйственных продуктов и сырья!

48. Работники железнодорожного транспорта! Боритесь за увеличение перевозок грузов и улучшение обслуживания пассажиров! Добивайтесь полного использования грузоподъёмности вагонов, повышения скорости поездов, ускорения оборота вагонов и локомотивов! Обеспечим чёткую и бесперебойную работу железных дорог в зимних условиях!

49. Работники морского и речного флота! Боритесь за выполнение плана перевозок груза! Смелее внедряйте передовые методы эксплуатации флота и портов! Обеспечим образцовую подготовку флота к навигации 1955 года!

50. Работники автомобильного транспорта и шоссейных дорог! Увеличивайте перевозки грузов, улучшайте обслуживание пассажиров! Лучше используйте автомобильный транспорт, содержите шоссейные дороги в образцовом порядке! Расширяйте строительство новых дорог!

51. Работники связи! Неустанно развивайте и совершенствуйте средства связи! Добивайтесь безупречной работы почты, телеграфа, телефона, радио! Улучшайте обслуживание населения!

52. Работники советских учреждений! Совершенствуйте работу государственного аппарата, искореняйте бюрократизм и волокиту! Чутко относитесь к запросам и нуждам трудящихся! Боритесь за укрепление государственной дисциплины и строгое соблюдение социалистической законности! Добьемся удешевления государственного аппарата и усиления его связи с массами!

53. Работники научно-исследовательских учреждений и высших учебных заведений! Двигайте вперед советскую науку и технику! Смелее развертывайте критику недостатков в научной работе! Повышайте роль советской науки в развитии народного хозяйства и обеспечении технического прогресса нашей страны! Улучшайте подготовку специалистов!

54. Работники литературы и искусства! Боритесь за дальнейшее развитие советской литературы и искусства! Повышайте идейный и художественный уровень своего творчества! Создавайте произведения, достойные нашего великого народа!

55. Работники народного просвещения! Повышайте качество обучения и воспитания в школе! Воспитывайте детей в духе любви и преданности Советской Родине, дружбы между народами! Готовьте культурных, образованных и трудолюбивых граждан социалистического общества, активных строителей коммунизма!

56. Медицинские работники! Улучшайте и развивайте народное здравоохранение, повышайте культуру в работе лечебных и санитарных учреждений! Внедряйте в практику достижения медицинской науки!

57. Советские профсоюзы! Шире развертывайте социалистическое соревнование за повышение производительности труда, за выполнение и перевыполнение народно-хозяйственных планов! Распространяйте опыт новаторов производства! Неустанно заботьтесь о дальнейшем повышении материального благосостояния и культурного уровня рабочих и служащих!

Да здравствуют советские профсоюзы—школа коммунизма!

58. Советские женщины! Добивайтесь новых успехов во всех областях народного хозяйства, науки и культуры, в благородном деле воспитания детей на благо и счастье советского народа.

Да здравствуют советские женщины—активные строители коммунизма!

59. Да здравствует Всесоюзный Ленинский Коммунистический Союз Молодёжи—передовой отряд молодых строителей коммунизма, организатор советской молодежи, активный помощник и резерв Коммунистической партии!

60. Юноши и девушки, наша славная советская молодежь! Активнее участвуйте в хозяйственном и культурном строительстве, во всей общественно-политической жизни страны! Настойчиво изучайте достижения передовой науки и техники, овладевайте знаниями промышленного и сельскохозяйственного производства! Будьте стойкими и смелыми в борьбе за победу великого дела коммунизма в нашей стране!

61. Пионеры и школьники! Упорно и настойчиво овладевайте знаниями! Будьте трудолюбивы и дисциплинированны, добивайтесь успехов в учебе!

62. Коммунисты и комсомольцы! Будьте в первых рядах борцов за дальнейший расцвет нашей социалистической промышленности, за крутой подъём сельского хозяйства, за неуклонный рост благосостояния советского народа, за построение коммунизма в СССР!

63. Да здравствует великий Союз Советских Социалистических Республик—твердыня дружбы и славы народов нашей страны, несокрушимый оплот мира во всем мире!

64. Да здравствует великий советский народ—строитель коммунизма!

65. Да здравствует Коммунистическая партия Советского Союза—великая вдохновляющая и руководящая сила советского народа в борьбе за построение коммунизма!

66. Под знаменем Маркса—Энгельса—Ленина—Сталина, под руководством Коммунистической партии,—вперед, к победе коммунизма!

Центральный Комитет Коммунистической партии Советского Союза

Редактор Е. АРТЮХОВА.

РД 08938 с. Ларьяк. типография областного управления культуры. Тираж 1000 экз. Заказ 167

Пролетарии всех стран, соединяйтесь!

Стахановец

Орган Ларьякского райкома КПСС и районного Совета депутатов трудящихся, Тюменской области

Год издания XIV
№ 89 (929)
Четверг
4
ноября
1954 года
Цена 10 коп.

Государственная ордена Ленина БИБЛИОТЕКА СССР имени

Работники колхозов, совхозов и машинно-тракторных станций! Всемерно развивайте общественное животноводство, добивайтесь увеличения поголовья скота и повышения его продуктивности! Обеспечим хорошую зимовку скота! Дадим стране больше продуктов животноводства!

(Из Призывов ЦК КПСС к 37-й годовщине Великой Октябрьской социалистической революции).

Обеспечить сытую и тёплую зимовку общественному животноводству

Сентябрьский Пленум ЦК КПСС в своем историческом постановлении «О мерах дальнейшего развития сельского хозяйства в СССР» указал, что быстрейший подъем животноводства, и прежде всего общественного, имеет жизненно-важное значение для страны и является ныне неотложной задачей партии и государства в сельском хозяйстве.

Вместе с тем Пленум ЦК КПСС поставил всенародной важности задачу перед тружениками сельского хозяйства не только добиться резкого увеличения поголовья общественного скота, но и постепенного улучшения породности, поднятия продуктивности с тем, чтобы в ближайшие два-три года добиться изобилия в продуктах животноводства и в сырье для промышленности.

Выполняя эти указания колхозы района в этом году добились некоторого улучшения в сохранении поголовья скота. Сейчас в животноводстве наступает самая ответственная пора—стойловое содержание скота. От того, как колхозы района проведут его, во многом будет зависеть дальнейший рост поголовья и продуктивность скота, обеспечение населения продуктами питания.

Опыт передовых колхозов убедительно показывает, насколько важно для дальнейшего роста поголовья скота и повышения его продуктивности имеет обеспечение и благополучное проведение зимовки скота. Успешно в прошлом году провел зимовку скота колхоз имени Сталина, где за весь период не было допущено ни одной головы непроизводительного отхода скота. Благодаря хорошему уходу и полной обеспеченности скота кормами, колхоз «Передовик» добился 906 литров надоя молока на фуражную корову.

Однако факты показывают, что многие артели в текущем году не подготовились по-настоящему к этому ответственному периоду зимовки скота. Так, в колхозе «Новая жизнь» до сего времени не подготовлены помещения. Ремонт старых дворов не закончен, а строительством новых животноводческих построек колхоз совершенно не занимался, несмотря на то, что в этой артели более 600 голов скота негде размещать, не справился колхоз и с заготовкой кормов.

Не лучше обстоит дело с подготовкой к зимнему содержанию скота в колхозе «8-й съезд Советов», не завершили подготовку животноводческих помещений в сельхозартели имени Калинина. Во многих колхозах не организована подвозка кормов к скотным помещениям.

Чтобы успешно провести зимовку, надо правлениям колхозов, специалистам сельского хозяйства обратить серьёзное внимание на правильное расходование имеющихся кормов. Нужно в каждом колхозе обеспечить полный и тщательный учет кормов, правильное их складирование, нумерацию стогов и скирд, передачу их на хранение животноводам, кладовщикам, организовать подвозку кормов к местам зимовки, использовать для этого живое тягло с тем, чтобы основная часть грубых кормов была сейчас подвезена к фермам.

В тех колхозах, где не обеспечен скот плановой потребностью кормов, необходимо принять сейчас все меры к тому, чтобы корма не разбазаривались, с первых дней зимовки обеспечить правильное расходование кормов. Во всех колхозах составить помесячные планы расходования-кормов по каждой ферме и утвердить их на заседаниях правлений колхозов.

Обязанность партийных и комсомольских организаций дело зимовки скота взять под свой контроль. Многое могут сделать комсомольцы. Работа в животноводстве—дело почетное. Надо, чтобы комсомольские организации заботились об укреплении животноводческих ферм молодыми грамотными людьми, помогали им быстро осваивать свое дело. А это значит, чтобы все молодые животноводы учились, перенимали опыт передовиков.

Необходимо среди работников животноводства шире развернуть соцсоревнование, добиться того, чтобы не допустить отхода скота, значительно повысить продуктивность.



По нашему району

ПЕРЕДОВЫЕ ТРУЖЕНИКИ

Передовые труженики добычи и обработки рыбы Ларьякского рыбучастка добиваются высоких показателей в своей работе. Так, рыбак тов. Эрднигоряев, в течение всей летней путины, применяя разнообразные методы лова—крючковый, наживной, фитильный,—выполнял задание от 130 до 300 процентов.

Тов. Эрднигоряев сам изготовляет все орудия лова, бережно к ним относится, заботится об их сохранности.

Честно и добросовестно относятся к своей работе засольщики тов. Ковадаева (Панасовский засольный пункт), тов. Дорджеева (засольный пункт Оленьих юрт), они не допускают пересортицы и сверхнормативных потерь.

Хороших показателей в работе добиваются рабочие Ларьякского рыбучастка тт. Наландер, Фатеева и другие. Они ежедневно выполняют дневные задания на 100—130 проц.

Со всей ответственностью к порученному делу относится командир катера тов. Рязанов. Он систематически выполняет производственные задания по флоту.

М. Кондаков.

В честь Великого Октября

Соревнуясь за достойную встречу 37-й годовщины Великой Октябрьской социалистической революции, сельхозартель «Новая жизнь» выполнила план молокопоставок за 1954 год на 102,5 процента, а мясопоставок на 100 процентов.

Ф. Сухушин.

В день юбилея

Торжественно и радостно отметили комсомольцы и молодежь района свой 36-летний юбилей.

29 октября в Доме культуры состоялось торжественное заседание, посвященное юбилею. С докладом о 36-летии ВЛКСМ выступил секретарь РК ВЛКСМ тов. Пальянов. Участников торжественного заседания приветствовали пионеры Ларьякской средней школы.

После торжественной части силами художественной самодеятельности школы и Дома культуры был дан концерт.

Помощь общественности школе

Большую помощь в завершении строительства Ларьякской средней школы оказывают рабочие и служащие районного центра. Силами общественности проведены воскресники, в которых участвовали рабочие и служащие многих учреждений.

Закороткое время, благодаря оказанной помощи, произведено утепление потолка. Подходит к концу внутреннее оборудование. В нескольких классных комнатах в ноябре начнутся занятия.

ЭЛЕКТРИФИКАЦИЯ В РАЙЦЕНТРЕ

Ларьякская промартель имени Ленина от своего локомобиля электрифицировала многие учреждения и квартиры рабочих и служащих районного центра.

Дополнительно в Ларьяке зажглось около 300 лампочек.

ПО СОВЕТСКОМУ СОЮЗУ

В честь 37-й годовщины Великого Октября

В государственной библиотеке СССР имени В. И. Ленина 28 октября открылась выставка, посвященная 37-й годовщине Великой Октябрьской социалистической революции. На стендах представлены труды создателя Коммунистической партии и основателя советского государства В. И. Ленина и продолжателя его дела И. В. Сталина. Материалы отображают борьбу советского народа за построение коммунистического общества в нашей стране.

Привлекают внимание фотокопии первых документов страны Советов—декрета о мире, о земле, декларации прав народов России.

Центральный стенд выставки посвящен теме: «Всемирно-историческое значение Великой Октябрьской социалистической революции».

Интересны приведённые на выставке сведения о достижениях в области культуры. Так, в Советском Союзе имеется около 900 высших учебных заведений, различными видами обучения охвачено свыше 57 миллионов человек, издается около 7800 миллионов газет, ежегодный выпуск книг достигает миллиарда экземпляров.

В одной из витрин предоставлены материалы, рассказывающие об укреплении лагеря мира, демократии, социализма.

Гидротурбины для сельского хозяйства

Уральский завод гидромашин отгрузил последний вагон с узлами турбины для Краснохуторской ГЭС на Украине. Этим предприятие завершило выполнение десятимесячного плана.

«Уралгидромаш» — крупный поставщик оборудования для сельских гидроэлектростанций. В нынешнем году завод освоил выпуск поворотнолопастных гидротурбин и автоматических регуляторов скорости к ним.

(ТАСС).

Успехи строителей Камской ГЭС

Коллектив строителей Камской ГЭС, готовясь достойно встретить 37-ю годовщину Великого Октября, досрочно выполнил годовой план по капиталовложениям. Сейчас на гидроэлектростанции вырабатывают электроэнергию уже три гидротурбины. Поставлен на сушку четвертый агрегат. 30 октября он дал промышленный ток.

Строители борются за то, чтобы в канун всенародного праздника поставить на сушку пятый агрегат. (ТАСС).

ТКАНИ—СВЕРХ ПЛАНА

Ткацкие и отделочные предприятия Ивановского главного управления хлопчатобумажной промышленности начали выпускать ткани сверх десятимесячного плана. С начала года отделочные производства изготовили 22 миллиона метров готового товара сверх плана. Такое же количество суровья, в том числе более 13 миллионов метров из сбереженной пряжи, выработали дополнительно к программе ткацкие фабрики.

Теснее сотрудничество школы и семьи

На советскую школу возложена задача огромной государственной важности—воспитывать активных, самоотверженных, высокообразованных строителей коммунистического общества.

Для успешного резрешения этой задачи необходима совместная работа и тесное сотрудничество школы и семьи. Лучшие школы района, помня, что воспитательные цели школы и семьи едины, в истекшем учебном году строили свою работу в тесной связи с родителями учащихся. Например, в Н-Вартовской семилетней школе (директор т. Питер) и в других пунктах школьного куста регулярно проводились классные и общешкольные собрания, учителя и классные руководители поддерживали постоянную индивидуальную связь с родителями. Кроме того, учителя проводили родительские собрания на предприятиях села.

Большую помощь школе оказывал родительский комитет (председатель тов. Фатеев). По инициативе родительского комитета проведено объединенное собрание родителей и руководителей профорганизаций с вопросом о воспитании детей в семье.

Неплохо была поставлена связь с родителями в Былинской начальной школе (зав. тов. Нестерова), в Б-Ларьякской семилетней школе (директор т. Скочилова).

К сожалению, еще многие школы района строили свою работу в отрыве от родителей учащихся. Плохо была поставлена связь с родителями в Ларьякской средней школе (директор тов. Солнцев). Общие родительские собрания проводились здесь редко, без надлежащей подготовки, поэтому они проходили на низком уровне.

В текущем году здесь проведено первое общешкольное родительское собрание, но оно ни в коей мере не удовлетворило родителей, так как доклад, сделанный директором школы «О задачах школы в 1954—1955 учебном году» не был связан с практическими делами школы, с текущей успеваемостью учащихся.

Совершенно неудовлетворительно в школах поставлена пропаганда педагогических знаний. Например, даже самым большим педагогическим коллективом Ларьякской средней школы, в истекшем году было прочитано для родителей всего лишь три лекции, связанные с воспитанием и обучением детей.

Слабо поставлена работа с родителями в Мегионской семилетней школе (директор тов. Булатников), а также в Корликовской, Б-Тарховской и Октябрьской начальных школах.

Сознавая важность тесного содружества с семьей в деле воспитания и обучения детей, передовые учителя района установили повседневную связь с родителями. Так, учительница 1-го класса Ларьякской средней школы Татьяна Ивановна Третьякова в течение первой четверти текущего года по 2—3 раза побывала на квартирах учащихся, создала в классе родительский комитет и привлекла его к активной помощи в борьбе за повышение успеваемости и дисциплины детей.

Тесную связь с родителями держит учительница IV класса этой же школы Е. С. Каменных, которая сумела ознакомиться с воспитанием в семье почти всех учащихся своего класса. Повседневную связь с родителями поддерживают учителя Н-Вартовской школы тт. Нестерова, Ильченко, заведующая Былинской школы тов. Нестерова.

Но не все еще учителя поддерживают достаточную связь с родителями своих учащихся. Вследствие этого они испытывают трудности в воспитании отдельных учеников.

Многие родители понимают ответственность и необходимость тесного сотрудничества со школой в деле воспитания своих детей, постоянно наблюдают за их учебой и отдыхом. Примером такого сотрудничества могут служить родители учащихся Ларьякской средней школы тт. Кпягницкие, Яровы, Зайцевы, Лазарева; родители учащихся Н-Вартовской школы тт. Фадеев, Дубасова, Гусельникова; родительница Мегионской школы т. Дербенева.

Однако есть еще и такие родители, которые недооценивают важности тесного сотрудничества и связи со школой. Бывает так, что родители, несмотря на настойчивые призывы учителя, не интересуются учением и поведением своих детей, не оказывают на них никакого влияния, обвиняют во всем школу, учителей. Примером такого неправильного отношения к воспитанию детей являются родители учащихся Ларьякской школы тт. Кувалдина, А. Васильева, сын которой ходит в школу без учебников, в грязной одежде, неподготовленным к урокам, в школе никому не подчиняется; родители Второвы, их сын ученик IV класса систематически нарушает дисциплину в школе, но они неохотно приходят на вызов учителя в школу и всячески стараются оправдать поступок сына, обвиняя во всем учителя; так же относятся и родители Филатовы (Н-Вартовская школа).

Такое безразличное отношение родителей к воспитанию детей ведет к тому, что дети растут недисциплинированными, учатся плохо.

Необходимо учителям школ и родителям учащихся устранить эти недостатки в деле связи и тесного сотрудничества школы и семьи в воспитании детей, ибо каждая семья несет перед советским обществом моральную ответственность за воспитание детей, школа же должна помочь семье выполнить её долг.

Е. Медведева.
Заведующая Ларьякским методкабинетом.

В странах народной демократии



Станкостроительные предприятия Германской Демократической Республики выпускают различные типы металлорежущих станков. Фрезерные станки изготовляет завод в городе Карл-Маркс-штадте.
На снимке: в одном из цехов завода.

Электрификация польской деревни

Успешное развитие энергетического хозяйства в Польской Народной Республике позволяет все в больших масштабах проводить электрификацию деревни. Если за 20 лет существования буржуазной Польши в стране было электрифицировано лишь 1300 сел, то за минувшие 10 лет народно-демократической власти электричество получило более 16 тысяч сел, земледельческих производственных кооперативов, государственных сельских хозяйств и машинно-тракторных станций.

За 9 месяцев текущего года в Польше электрифицировано около 600 сел, кооперативов и государственных сельских хозяйств. (ТАСС).

Международный обзор

ПУТЬ К РАЗРЕШЕНИЮ ГЕРМАНСКОГО ВОПРОСА

Восстановление единства Германии на мирной и демократической основе является одним из самых неотложных вопросов нашего времени. Интересы народов требуют, чтобы как можно скорее было покончено с расколом Германии, чтобы не было допущено возрождение германского милитаризма и вовлечение Западной Германии в военные группировки. Учитывая интересы народов и последовательно осуществляя политику сохранения мира и упрочения международной безопасности, Советский Союз подчёркивает, что имеются все возможности для достижения договоренности по германскому вопросу. Для этого необходимо, чтобы западные державы, в первую очередь США, Англия и Франция, признали, что воссоединение Германии должно быть достигнуто на мирных и демократических началах и строго исходили в своих действиях из этого признания.

Между тем факты показывают, что западные державы во главе с США подходят к германскому вопросу с позиции восстановления милитаризма в Западной Германии и вовлечения её в свои военные группировки в качестве главной ударной силы. Об этом свидетельствуют, в частности, закончившиеся в конце прошлой недели парижские переговоры представителей западных стран. Участники переговоров договорились о восстановлении армии в Западной Германии (на первых порах численностью полмиллиона человек) и включении возрождаемой ими западно-германской военной машины гитлеровского типа в западный военный блок.

Что касается позиции Советского Союза, то она с предельной ясностью была вновь изложена в ноте западным державам от 23 октября. Советский Союз стоит за то, чтобы вопрос о восстановлении единства Германии не откладывался дальше и считает несовместимыми с решением этой задачи планы перевооружения Западной Германии. Советский Союз предложил западным державам созвать в ноябре совещание министров иностранных дел, на котором рассмотреть следующие три вопроса: о восстановлении единства Германии на миролюбивых и демократических основах и проведении общегерманских свободных выборов, о выводе оккупационных войск с территории Германии и о созыве общеевропейского совещания для создания системы коллективной безопасности в Европе.

Советская нота вызвала широкие отклики во всем мире. Миролюбивые народы расценивают её, как путь к дальнейшему ослаблению международной напряжённости, к установлению прочного мира и безопасности. Важность советских предложений отмечают и многие органы западной печати, подчёркивающие, что было бы неблагоразумным не считаться с этими предложениями. Широкие круги общественности Европы все более сознают, что Советский Союз делает все от него зависящее для правильного разрешения германского вопроса и что теперь слово за западными державами.

В ЧЕСТЬ ВЕЛИКОГО ОКТЯБРИ

Трудящиеся народно-демократических стран готовятся к встрече 37-й годовщины Великой Октябрьской социалистической революции с таким же радостным чувством, как и советский народ. В огне Октября родилось первое в мире Советское социалистическое государство, которое затем, разгромив в тяжелой войне фашистские орды гитлеровцев, принесло свободу и счастье новой жизни народам Польши, Чехословакии, Венгрии, Болгарии, Румынии, Албании. Свет Великого Октября озарил путь китайскому народу. Братские нам народы отмечают 7 ноября как свой величайший праздник.

В канун праздника из всех народно-демократических государств идут вести о новых успехах, одержанных народами этих стран в социалистическом строительстве. На предприятиях, в шахтах, на новостройках подводятся итоги предоктябрьского соревнования, свидетельствующие о вдохновенном труде и кипучей энергии трудящихся, встречающих праздник Октября досрочным выполнением производственных заданий. В Чехословакии коллектив Тршинецкого металлургического завода обязался в честь 7 ноября дать 106 скоростных плавок; уже к концу октября он перевыполнил это обязательство. В Венгрии обувщики фабрики «Тисса» решили завершить к октябрьскому празднику ноябрьский план; свое слово коллектив предприятия держит твердо. Таких примеров много в каждой из народно-демократических стран.

Вместе с рабочим классом трудовыми успехами ознаменовывает подготовку к празднику и крестьянство стран лагеря демократии. На полях Китая, например, сейчас развернулось движение за быстрейшую уборку осеннего урожая.

Перед праздником во многих странах народной демократии опубликованы итоги выполнения народно-хозяйственных планов за III квартал. Они свидетельствуют о дальнейшем подъёме экономики и культуры этих стран, о повышении благосостояния трудящихся. В Болгарии, например, прирост промышленной продукции по сравнению с III кварталом прошлого года составил 9,3 проц. Населению было продано значительно больше продуктов и промышленных товаров, чем за предыдущие месяцы.

В. Харьков.

Редактор Е. АРТЮХОВА.

РД 08939 с. Ларьяк. типография областного управления культуры. Тираж 1000 экз. Заказ 174

Пролетарии всех стран, соединяйтесь!

Стахановец

Орган Ларьякского райкома КПСС и районного Совета депутатов трудящихся, Тюменской области

Год издания XIV
№ 90 (930)
Воскресенье
7
ноября
1954 года
Цена 10 коп.

Государственная ордена Ленина библиотека СССР имени В. И. Ленина

Да здравствует 37-я годовщина Великой Октябрьской социалистической революции!

Великий праздник Октября

Сегодня трудящиеся нашего района вместе со всем советским народом отмечают 37-ю годовщину Великой Октябрьской социалистической революции.

Всего тридцать семь лет отделяют нас от того времени, когда произошло величайшее событие мировой истории—Великая Октябрьская социалистическая революция. За этот срок произошли грандиозные перемены во всем мире. Куда ни посмотришь ныне—всюду видишь торжество всепобеждающих идей Октябрьской революции.

Трудящиеся нашей страны законно гордятся тем, что они первыми в истории ликвидировали капиталистические порядки, построили социалистическое общество и уверенно идут к победе коммунизма. К этой всемирно-исторической победе привела советский народ наша Коммунистическая партия.

Коммунистическая партия в кратчайший срок осуществила невиданные в истории преобразования. Под её руководством советский народ ликвидировал вековую отсталость своей Родины, воплотил в жизнь великую программу индустриализации страны и коллективизации сельского хозяйства, превратил Советский Союз в великую индустриально-колхозную, социалистическую державу.

Рожденный Великой Октябрьской социалистической революцией, советский общественный и государственный строй показал себя не только лучшей формой организации экономического подъёма страны, но и лучшей формой защиты её от вооруженного нападения врага. Наша страна с честью выдержала суровые испытания Великой Отечественной войны, она спасла мир от угрозы фашистского порабощения.

В послевоенные годы советский народ в короткие сроки залечил раны, нанесенные войной, успешно восстановил народное хозяйство и двинулся вперёд по пути дальнейшего развития. Коммунистическая партия направляет ныне движение нашей Родины к коммунизму, обеспечивает дальнейшее мощное развитие производительных сил социалистической промышленности и сельского хозяйства. Советский народ вдохновенно трудится над осуществлением политики, выработанной Коммунистической партией.

Выработанная Коммунистической партией и неуклонно проводимая ею политика воспринимается советским народом как своя кровная, родная политика. Единодушно



одобряя мероприятия Коммунистической партии и Советского правительства, рабочий класс, колхозное крестьянство, интеллигенция самоотверженно борются за дальнейшее процветание любимой Родины, все шире развертывают социалистическое соревнование за выполнение и перевыполнение планов хозяйственного и культурного строительства.

Коммунистическая партия заботится о том, чтобы росла и развивалась творческая активность трудящихся масс, чтобы на всех участках социалистического строительства больше было примеров передовиков, чтобы все время повышалась производительность труда и качество продукции, чтобы повсюду проводился строжайший режим экономии во всех звеньях народного хозяйства и во всех отраслях управления.

В этом году праздник Великого Октября трудящиеся нашего района отмечают в обстановке нового мощного политического и трудового подъема, вызванного решениями сентябрьского, февральско-мартовского и июньского Пленумов ЦК КПСС и другими постановлениями партии и правительства, направленными на улучшение благосостояния народа. Выполнением взятых обязательств встречают знаменательный праздник многие колхозы нашего района.

Рыбартель имени Молотова выполнила годовой план рыбодобычи к 25 октября на 116 процентов, рыбартель имени Сталина выполнила план IV квартала на 141 процент, рыбартель имени Ворошилова план пушных заготовок IV квартала и октября выполнила на 165 процентов и много других передовиков рыбодобычи и других отраслей, завоевавших первенство в предоктябрьском социалистическом соревновании, занесенных на районную Доску почета, публикуемых в сегодняшней нашей газете.

Вместе со всем советским народом трудящиеся нашего района борются за дальнейшее развитие всех отраслей хозяйства, за подъём культуры, за повышение материального благосостояния народа.

Любовь к своей Родине, стремление сделать её ещё богаче, а свою жизнь ещё счастливее, вдохновляют наш народ на новые трудовые дела. Рабочие, колхозники, интеллигенция нашего района не пожалеют сил и труда для того, чтобы в кратчайшие сроки претворить в жизнь величественные планы Коммунистической партии превращения нашей страны в страну изобилия.

Советский народ уверенно смотрит в будущее. Он преисполнен решимости идти к новым победам. Широкий и ясный путь лежит перед народами нашей страны. Это—путь коммунизма.

— Под знаменем Ленина—Сталина, под руководством Коммунистической партии—вперед, к торжеству коммунизма!

В райкоме КПСС и райисполкоме

Об итогах предоктябрьского социалистического соревнования

Бюро РК КПСС и исполком районного Совета депутатов трудящихся, рассмотрев итоги предоктябрьского социалистического соревнования трудящихся района, признали победителями в соревновании и занесли на районную Доску почёта:

По рыбодобыче

РЫБАРТЕЛЬ ИМЕНИ МОЛОТОВА (председатель т. Васильев), выполнившую годовое задание на 116 процентов;

РЫБАРТЕЛЬ «УДАРНИК ВТОРОЙ ПЯТИЛЕТКИ» (бригадир по рыбодобыче т. Прасин), выполнившую план IV квартала на 180 процентов;

РЫБАРТЕЛЬ ИМЕНИ СТАЛИНА (председатель т. Хохлянкин), выполнившую план IV квартала на 141,4 процента;

КОЛЕК-ЕГАНСКИЙ СЕЛЬСКИЙ СОВЕТ (председатель т. Тайлашев), выполнивший годовое задание на 116,7 процентов;

Рыбака рыбартели «Ударник второй пятилетки» т. ПРАСИНА, выполнившего задание третьего квартала на 126 процентов;

Рыбака этой же артели т. КАМИНА, выполнившего задание третьего квартала на 177 процентов;

Рыбака рыбартели имени Микояна т. СОРОМИНА, выполнившего годовое задание на 135 процентов;

Рыбака рыбартели «Комсомолец» т. ПРАСИНА, выполнившего годовое задание на 160 процентов.

По пушным заготовкам

РЫБАРТЕЛЬ ИМЕНИ ВОРОШИЛОВА (председатель Г. Камин), выполнившую план третьего квартала на 165 процентов;

РЫБАРТЕЛЬ ИМЕНИ ЛЕНИНА (председатель т. Камин), выполнившую план третьего квартала на 125 процентов;

РЫБАРТЕЛЬ «УДАРНИК ВТОРОЙ ПЯТИЛЕТКИ» (председатель т. Сигильетов), выполнившую план третьего квартала на 104,4 процента;

РЫБАРТЕЛЬ «КРАСНАЯ ЗВЕЗДА» (председатель т. Елисеев), выполнившую план третьего квартала на 104,1 процента;

ТОЛЬКИНСКИЙ СЕЛЬСКИЙ СОВЕТ (председатель т. Рыстымов), выполнивший план третьего квартала на 137 процентов;

НИЖНЕ-ВАРТОВСКИЙ ЗАГОТПУНКТ (заготовитель т. Халилов), выполнивший план третьего квартала на 149 процентов;

Охотника рыбартели «Передовик» т. МОГУЛЬЧИНА, выполнившего задание третьего квартала на 200 процентов;

Охотника рыбартели имени Ленина т. КАМИНА П., выполнившего задание третьего квартала на 176 процентов;

Охотника рыбартели имени Ворошилова т. КАМИНА В., выполнившего задание на 124 процента и КАМИНУ М., выполнившую задание на 112 процентов;

Охотника рыбартели «Ударник второй пятилетки» т. КАТКАЛЁВА, выполнившего задание на 102 процента.

По сельскому хозяйству

СЕЛЬХОЗАРТЕЛЬ ИМЕНИ КАЛИНИНА (председатель тов. Винокуров, секретарь парторганизации тов. Перемитин), выполнившую годовой план развития животноводства по всем видам скота и клеточному звероводству;

СЕЛЬХОЗАРТЕЛЬ «НОВАЯ ЖИЗНЬ» (председатель тов. Сухушин), выполнившую годовой план по клеточному звероводству на 325 процентов:

РЫБАРТЕЛЬ ИМЕНИ СТАЛИНА (председатель тов. Хохлянкин), выполнившую годовой план по клеточному звероводству на 243 процента;

Свинарку сельхозартели имени Калинина т. ПЕТ, получившую в 1954 году от каждой свиноматки по 16 поросят;

Звероводa рыбартели имени Сталина т. НАТУСКИНУ, вырастившую в этом году от каждой звероматки по 2,8 щенка;

Звероводов сельхозартели «Новая жизнь» А. СУХУШИНУ и А. ФАТЕЕВУ, вырастивших в 1954 году от каждой самки по три щенка;

Доярку рыбартели «Передовик» т. КАТКАЛЕВУ, выполнившую годовой план надоя молока на 125 процентов;

Плотника—строителя рыбартели «Передовик» т. МОГУЛЬЧИНА, выполнившего годовой план по строительству колхозных объектов на 115 процентов.

Бюро РК КПСС и исполком районного Совета депутатов трудящихся занесли на районную Доску почёта передовых работников просвещения, культуры, медицины и других отраслей.

В честь великого праздника

* * *

Трудовые успехи работников сельского хозяйства

Выполняя постановление сентябрьского Пленума ЦК КПСС «О мерах дальнейшего развития сельского хозяйства в СССР», передовые колхозы, колхозники и колхозницы нашего района добились значительных успехов в развитии сельского хозяйства.

Колхоз имени Калинина (председатель тов. Винокуров) перевыполнил план развития животноводства по всем видам скота. В этом колхозе свинарка Луиза Карловна Пет получила и вырастила в этом году от каждой свиноматки по 16 поросят.

Доярка колхоза «Передовик» Е. Каткалева перевыполнила план надоя молока.

Трудовыми успехами встречают великий праздник Октября и полеводы района. Полеводческая бригада д. Былино колхоза «Новая жизнь» (овощевод С. И. Ларионова) с 0,25 гектара получила урожай капусты 60 центнеров (т. е. 240 центнеров с гектара), в бригаде д. Соснино (овощевод Е. И. Нестерова) с 0,18 гектара получили урожай 55 центнеров моркови.

В колхозе «Красное знамя» овощевод А. Е. Новосельцева вырастила капусту, отдельные вилки которой достигают до 8 килограммов.

Не отстают в предоктябрьском соревновании и работники звероводства. Так, в колхозе имени Сталина звероводЕ. М. Натускина от 30 самок серебристо-черных лисиц получила и вырастила 88 щенков. ЗвероводА. Ф. Фатеева (колхоз «Новая жизнь») от 36 самок получила и вырастила 122 щенка, это в среднем составляет на каждую самку 3,4 щенка. ЗвероводА. М. Сухушина от 36 самок получила и вырастила 111 щенят.

Колхоз «Новая жизнь»(председатель тов. Сухушин) перевыполнил план развития лисиц, получив от 138 самок 421 щенка, т. е. 3 щенка на штатную самку, вместо плановых двух щенков.

Н. Суслов.

Передовики медицинского труда

Почетный долг медицинских работников—образцово организовать лечебно-профилактическое обслуживание населения, внести свой вклад в борьбу за успешное решение задач, стоящих перед районом.

В свете этих задач строит свою работу заведующая Тарховским фельдшерско-акушерским пунктом т. Жильцова. Она правильно организует лечебно-профилактическую работу на своем участке, в результате чего снижена заболеваемость, смертность и уменьшена потеря трудоспособности населения обслуживаемого ею участка.

Заслуженным авторитетом и уважением со стороны населения пользуется заведующая Н-Вартовским врачебным участком врач Калгапова, которая организовала выезды на фельдшерско-акушерские пункты врачучастка, чутко и заботливо обслуживает трудящихся рыбной, лесной промышленности и колхозников сельхозартелей.

Честно трудятся на своем посту медицинские работники Ларьякской районной больницы лаборант т. Озолина, фельдшер т. Петухина, санитарки Д. Белкина и Х. Тюнь.

Образцы медицинского труда показывает заведующая фельдшерско - акушерским пунктом отдаленного национального колхоза имени Молотова П. Серегина. Она ведет большую кропотливую работу по поднятию культуры национального населения и привитию в его быт санитарно-гигиенических навыков.

С большой любовью и полной ответственностью к своему делу относятся управляющая районной аптекой, комсомолка М. Замараева, заведующая детскими яслями колхоза имени Молотова т. Зубарева, повар Ларьякских детских яслей М. Антипина.

Г. Черепанов,
и. о. заведующего Ларьякским райздравотделом.

Торжественные собрания, посвященные 37-й годовщине Октября

Радостно встречают октябрьские торжества коллективы рабочих и служащих районного центра. Яркие огни зажглись над празднично украшенными зданиями больницы, Ларьякской средней школы. Празднично украшены здания РК КПСС, исполкома районного Совета депутатов трудящихся, рыбучастка и др.

В обстановке большого политического подъема на предприятиях и в учреждениях райцентра проходят торжественные собрания, посвященные 37-й годовщине Великой Октябрьской социалистической революции.

4 ноября на торжественном собрании коллектива райисполкома и его отделов с докладом выступил главный агроном управления сельского хозяйства т. Рыков.

Такие собрания прошли в коллективах райрыболовпотребсоюза, райконторы связи и других организациях.

Д. Найдо.

Мастера педагогического труда

Передовые учителя района, вдохновленные решениями XIX партийного съезда, настойчиво совершенствуют методы педагогического труда и добиваются улучшения качества знаний учащихся и воспитания их в духе высокой сознательности и преданности своей Родине.

Много лет в нашем районе работает учительница начальных классов Ларьякской средней школы Евдокия Сергеевна Каменных. Она любит свой труд и все свое время отдает делу воспитания детей.

Тщательно готовясь к каждому уроку и используя в своей работе опыт передовых педагогов страны, т. Каменных даёт образцы педагогического труда в учебной и воспитательной работе и заслуженно пользуется уважением родителей и учащихся.

Неплохо работает в этой школе Татьяна Ивановна Третьякова. Ее уроки отличаются большой организованностью и проходят на высоком идейно-педагогическом уровне. В своей работе Татьяна Ивановна постоянно опирается на актив родителей класса.

Сегодня, в день великого торжества нашего народа, мы желаем Евдокии Сергеевне и Татьяне Ивановне наилучших успехов в их благородном труде.

Ф. Арефьева, Е. Седых.

У работников культуры

Вступая в социалистическое соревнование в честь 37-й годовщины Октябрьской социалистической революции, работники культпросветучреждений улучшили свою работу.

Оживилась за последнее время работа районного Дома культуры (директор т. Захаров).

Неплохих результатов в улучшении культурно-массовой работы добились Охтеурский сельский клуб (заведующая т. Западнова), Комсомольская и Сосновоборская избы-читальни (заведующие тт. Петухова и Жданова), Ларьякская и Мегионская библиотеки (заведующие тт. Никурова и Харьковский).

Значительно лучших результатов по обслуживанию населения кино добились киномеханики тов. Коротаев (Б-Тарховский куст), выполнивший октябрьский план обслуживания населения на 233 процента, т. Королев (Былинский куст), выполнивший план на 132 процента и Молоков (районный стационар), выполнивший план на 101 процент.

Н. Елисеев,
заведующий Ларьякским отделом культуры.

В хантыйских колхозах

До Великого Октября огромный край ханты и манси был краем сплошной дикости и неграмотности. Победа социалистического строя создала все условия этим народам для строительства новой, радостной жизни. Равноправие, братское сотрудничество и взаимная помощь народов нашей страны, установленные в результате завоеваний Октября, пробудили к сознательной и активной жизни народы нашего района.

На основе политического, хозяйственного и культурного возрождения народностей ханты и манси в районе выросли передовые люди—стахановцы рыбной и лесной промышленности, сельского хозяйства и пушных заготовок.

Колхозники хантыйских колхозов светлый праздник Великого Октября встречают новыми производственными успехами. Рыбартель имени Молотова (председатель т. Васильев) выполнила годовой план рыбодобычи на 116,7 проц. Рыбаки этой артели звеньев Степана Сигильетова, Федора Камина, Ефима Натускина перекрыли годовое задание в полтора—два раза. Рыбачки Прасковья Прасина и Евдокия Камина сдали государству более, чем по 40 центнеров рыбы каждая.

Замечательными успехами встречают праздник члены рыбартели имени Ворошилова. Бригадир Лова Петр Камин выполнил предоктябрьское обязательство на 141 процент, а Никита Камин выполнил годовой план на 250 процентов. Артель выполнила годовой план пушных заготовок на 175 процентов.

Благодаря заботе партии и правительства изменился быт и культурный облик хантыйской деревни. В районе работает четыре колхозных радиоузла, радиофицировано 89 квартир ханты. Большинство ханты сейчас живут в благоустроенных квартирах. В колхозе «Передовик», например, построено 45 домов, в колхозе имени Ленина—22 дома. Все колхозники колхозов имени Ворошилова, «Комсомолец» перешли в новые дома.

Во многих колхозах созданы детские ясли. Это дало возможность принимать активное участие в колхозных работах женщинам, в результате чего с каждым годом растет число передовиков женщин. Знатной дояркой стала колхозница Елена Каткалева в колхозе «Передовик», выполнившая план надоя молока на 125 процентов. Лучшими звероводами являются Ольга Рыстымова из артели «Красная звезда», Елена Натускина из артели имени Сталина, Александра Соромина из артели имени Микояна и другие.

Идя навстречу октябрьским торжествам, усилили соревнование охотники и рыбаки, увеличилось ч и с л о передовых людей. Этому способствует агитационно-массовая работа, проводимая агитколлективами и работниками культпросветучреждений.

Н. Зайцев.

Итоги работы передовиков

Развернув предоктябрьское социалистическое соревнование за успешное выполнение постановления Совета Министров Союза ССР и ЦК КПСС «О мерах дальнейшего развития советской торговли», о т д е л ь н ы е коллективы и работники системы райрыболовпотребсоюза с честью справились с поставленными задачами.

Так, коллектив Н-Вартовского рыбкоопа десятимесячный план товарооборота выполнил на 109 процентов, коллектив Охтеурского рыбкоопа —на 105 процентов.

Многие работники прилавка и других отраслей торговой организации правильно поняли поставленные задачи партией и правительством в деле улучшения торговли и добились положительных результатов.

Лучшие показатели в торговле имеют продавцы Н-Вартовского рыбкоопа тт. Кореневская, выполнившая девятимесячный план товарооборота на 150 процентов, Суворова—на 120 процентов, Терентьева—на 135 проц., Зюлина—на 109 проц. и Слинкина—на 103 проц.

По Охтеурскому рыбкоопу передовиками торговли являются тт. Сафонова, выполнившая план товарооборота на 110 процентов, Тайлашева—план III квартала за октябрь выполнила на 118 проц.

Лучшими продавцами Ларьякского и Корликовского рыбкоопов, успешно справившимися с планом товарооборота и добившимися культуры обслуживания покупателей, являются тт. Жилина (п. Чехломей), Кайгородова, Шехирева, Васильева (с. Ларьяк), Прасина (п. Корлики).

Успешно справляются со своими обязанностями работники общественного питания—пекари Смолина (п. Мегион), Козлова (Шуг-Юг), Тутуборина (Охтеурский рыбоучасток), старший повар Н-Вартовской столовой т. Шишкина.

Хорошо работала в навигацию этого года команда катера «Суворов» (старшина т. Чупурнов, моторист т. Строганов). Команда поддерживала на катере образцовый порядок, не допускала аварий и простоев, октябрьский план грузоперевозок выполнила на 200 проц.

5 ноября состоялось торжественное собрание, посвященное 37-й годовщине Великого Октября. На собрании передовые работники рыбкоопа и райрыболовпотребсоюза обязались закрепить достигнутые успехи, досрочно выполнить годовой план товарооборота.

Ф. Плесовских.

Редактор Е. АРТЮХОВА.

РД 08940 с. Ларьяк. типография областного управления культуры. Тираж 1000 экз. Заказ 175

Пролетарии всех стран, соединяйтесь!

Стахановец

Орган Ларьякского райкома КПСС и районного Совета депутатов трудящихся, Тюменской области

Год издания XIV
№ 91 (931)
Четверг
11
ноября
1954 года
Цена 10 коп.

Медицинские работники! Улучшайте и развивайте народное здравоохранение, повышайте культуру в работе лечебных и санитарных учреждений! Внедряйте в практику достижения медицинской науки!

(Из Призывов ЦК КПСС к 37-й годовщине Великой Октябрьской социалистической революции).

Шире развернуть пропаганду медицинских знаний

Коммунистическая партия и Советское правительство уделяют огромное внимание развитию охраны здоровья народа, повышению качества и культуры медицинского обслуживания населения, осуществлению широких профилактических мер.

Одним из средств успешного претворения в жизнь профилактических принципов советского здравоохранения являются широкая пропаганда медицинских и гигиенических знаний, хорошо организованное санитарное просвещение, охватывающее массы трудящихся.

Широкое развитие санитарного просвещения в Советском Союзе немало способствовало санитарному благоустройству городов и сёл, снижению общей и детской заболеваемости и смертности, ликвидации ряда заразных болезней. Растёт значение санитарного просвещения и сейчас.

За последние годы достигнуты некоторые успехи в области пропаганды медицинских знаний и в нашем районе. Многие медицинские работники систематически ведут эту работу среди населения. Так, например, в Б-Тарховском фельдшерско-акушерском пункте (зав. тов. Жильцова) регулярно проводятся беседы, доклады. В основном санитарно - профилактическая работа посвящается гигиеническим вопросам, профилактике инфекционных и детских заболеваний. Здесь имеются общественные санитарные уполномоченные, которые помогают выявлять больных, следить за чистотой, проводить предохранительные прививки. В результате этого за последнее время на участке этого медицинского пункта снизились инфекционная заболеваемость и детская смертность.

Большую санитарно-просветительную работу среди населения проводит на своём участке заведующая Колег-Еганским фельдшерско-акушерским пунктом тов. Серёгина. Все более преобразуется быт колхозников-ханты, все заметнее становится для них самих необходимость выполнения элементарных правил гигиены. Этого достигает тов. Серёгина благодаря подворных обходов, проведения бесед, разъяснения значения для их здоровья соблюдения этих правил.

К сожалению, хороших примеров у нас мало. В целом по району санитарное просвещение поставлено неудовлетворительно. В таких населенных пунктах, как Охтеурье, Сосновый Бор, Корлики, медицинские работники очень редко выступают перед населением с докладами и беседами. На помощь в проведении этой работы не привлекается актив сёл, общественность. При сельских Советах совершенно не работают постоянные комиссии по здравоохранению и общественно - санитарные уполномоченные.

Районная санитарно-эпидемическая станция (зав. тов. Ахромченков) должна организовать санитарно-просветительную работу в каждом населенном пункте, её работники должны помочь организовать эту работу на местах. Однако этого санэпидстанцией не проводится. Пренебрежительное отношение санэпидстанции к пропаганде медицинских знаний—одна из причин недостаточного участия медицинских работников в этом важном деле. Очень слабо участвуют в пропаганде медицинских знаний специалисты районной больницы, а также заведующие больницами и фельдшерскими пунктами.

Для того, чтобы улучшить пропаганду медицинских знаний среди населения, необходимо райздравотделу и районной санэпидстанции улучшить руководство медицинскими учреждениями, привлечь к этой работе всех медицинских работников, а также широкую общественность. Медицинским работникам необходимо шире развернуть борьбу с пережитком прошлого—алкоголизмом, на местных фактах показывать вред алкоголя для здоровья человека.

Медицинские работники района! Приложим все свои силы и энергию для того, чтобы улучшить дело пропаганды медицинских знаний среди населения, добьемся подъёма этой работы!

Торжественное заседание, посвящённое 37-й годовщине Великой Октябрьсной социалистической революции

6 ноября в Большом театре Союза ССР состоялось торжественное заседание Московского Совета, совместно с представителями партийных и общественных организаций и Советской Армии, посвящённое 37-й годовщине Великой Октябрьской социалистической революции.

Зал Большого театра заполнили передовые рабочие московских предприятий, строек, деятели науки, литературы и искусства, представители партийных и общественных организаций, воины Советской Армии, министры, депутаты Верховных Советов СССР и РСФСР.

Присутствуют делегации из зарубежных стран.

7 часов вечера. Собравшиеся на торжественное заседание бурными аплодисментами встречают появление в президиуме товарищей Н. А. Булганина, К. Е. Ворошилова, Л. М. Кагановича, Г. М. Маленкова, В. М. Молотова, А. И. Микояна, М. З. Сабурова, Н. С. Хрущева, Н. М. Шверника, П. Н. Поспелова, М.А. Суслова, И. Н. Шаталина, М. Г. Первухина.

Слово для доклада о 37-й годовщине Великой Октябрьской социалистической революции предоставляется тов. М. З. Сабурову.

—Сегодня народы Советского Союза и трудящиеся всего мира,—говорит докладчик,—празднуют 37-ю годовщину Великой Октябрьской социалистической революции, открывшей новую эру всемирной истории— эру перехода человечества к свободной, мирной и счастливой жизни.

Собравшиеся с глубоким удовлетворением воспринимают приведенные докладчиком данные об огромных достижениях, которых добился советский народ в экономическом и культурном строительстве за истекший год. Пятый пятилетний план предусматривал увеличение промышленной продукции за пятилетие примерно на 70 процентов. Выполнение заданий пятилетнего плана показывает, что благодаря героическому труду советского народа уже за четыре года промышленная продукция по сравнению с 1950 годом увеличивается на 63 процента. Это означает, что пятилетний план по промышленности будет выполнен досрочно.

Цифры и факты, приведенные в докладе, убедительно показывают успешное выполнение программы крупного подъёма производства товаров народного потребления и мероприятий намеченных в решениях сентябрьского, февральско-мартовского и июньского Пленумов ЦК КПСС, обеспечивающих рост сельского хозяйства.

Тов. Сабуров говорит затем о повышении материального благосостояния и культурного уровня советского народа. Реальная заработная плата рабочих и служащих по сравнению с 1940 годом возрастет в этом году примерно на 74 процента, а с учётом роста государственных затрат на культурное и социально-бытовое обслуживание населения все доходы рабочих и служащих за этот период увеличатся почти в два раза. Повысились доходы колхозников.

Докладчик подробно останавливается далее на задачах, которые стоят перед советским народом в борьбе за дальнейший подъём промышленности и сельского хозяйства.

Заключительную часть доклада тов. Сабуров посвятил вопросам внешней политики, которая поставлена в Советском государстве целиком на службу интересам народных масс, делу мира и безопасности народов. Борьба за мир и международную безопасность была и остается основой внешней политики советского правительства. Могучий лагерь демократии и социализма объединяет под своим знаменем 900 миллионов человек.

По пути, проложенному Великим Октябрем,—говорит докладчик,—вместе с нами идут братский китайский народ и многомиллионные народные массы стран народной демократии. Нашему общему делу борьбы за мир, демократию и социализм горячо сочувствует всё прогрессивное человечество.

Собравшиеся бурными аплодисментами, переходящими в овацию, отвечают на заключительные слова докладчика, провозгласившего здравицу в честь советского народа, Коммунистической партии, в честь мира между народами.

* * *

После торжественной части состоялся концерт, в котором приняли участие артисты и творческие коллективы Москвы, союзных республик и крупных городов РСФСР.

Всенародное торжество

Новыми крупными достижениями в развитии народного хозяйства, науки и культуры встретил советский народ 37-ю годовщину Октября.

В городах и селах нашей Родины 7 ноября прошли многолюдные праздничные демонстрации трудящихся. В столицах союзных республик состоялись военные парады.

В день всенародного праздника на дворцовой площади Ленинграда—свидетельнице Октябрьского штурма—состоялись военный парад и демонстрация трудящихся, а на Неве—праздничный парад боевых кораблей.

Торжественна и нарядна, как всегда в праздничные дни столица Украины — Киев. Более 250 предприятий города досрочно выполнили 10-ти месячную программу.

По главной магистрали города прошли судостроители, железнодорожники, связисты, станкостроители, текстильщики.

С гордостью проходили колонны трудящихся по широким улицам Минска. Торжественно прошли колонны демонстрантов по Красной площади Ташкента.

Славными успехами отметили 37-й Октябрь трудящиеся Казахстана. Промышленность Алма-Аты досрочно выполнила план и выдала сверх задания на 91 миллион рублей.

С большим подъёмом прошли празднества в Ереване, Баку, Тбилиси, Кишинёве, Сталинабаде, Вильнюсе, Риге и других городах и селах страны. Демонстрации трудящихся еще раз показали сплоченность нашего народа вокруг Коммунистической партии и Советского правительства, непреклонную волю бороться за новые успехи во имя торжества коммунизма.

В ознаменование 37-й годовщины Великого Октября в Москве, в столицах союзных республик, а также в Калининграде, Львове, Хабаровске, Владивостоке и городах—героях: Ленинграде, Сталинграде, Севастополе, Одессе прогремели залпы артиллерийского салюта.

В праздничные дни на площадях, в клубах и дворцах культуры и театрах состоялись концерты мастеров искусств и художественной самодеятельности.

(ТАСС).

Указ Президиума Верховного Совета РСФСР

О проведении выборов народных судов РСФСР

Президиум Верховного Совета Российской Советской Федеративной Социалистической Республики **постановляет:**

Назначить выборы народных судов РСФСР на воскресенье 12 декабря 1954 года.

Председатель Президиума Верховного Совета РСФСР М. ТАРАСОВ.

Секретарь Президиума Верховного Совета РСФСР И. ЗИМИН.

Москва, 9 ноября 1954 года.

Ответственный период охотников и заготовителей района

Наступил зимний сезон охоты—горячая и ответственная пора для заготовителей и охотников нашего района.

В этом году наблюдается хороший «урожай» ондатры, белки и других ценных видов пушного зверя, что благоприятно способствует успешному выполнению государственного плана заготовок пушнины.

Многие заготовители и охотники нашего района неплохо потрудились в третьем квартале и досрочно выполнили свое задание. К числу лучших заготпунктов относятся Сосново-Борский (заведующий тов. Полков), выполнивший план третьего квартала на 166 процентов, Н-Вартовский (заведующий тов. Халлов), выполнивший задание на 150 проц. и другие. Из охотников передовыми являются Ф. Могульчин (Корлики), И. Камин (д. Толька), М. Кампна (Сосновый Бор), выполнившие свое задание от 130 до 200 процентов.

Одиннадцать охотников района за успешное выполнение плана третьего квартала занесены на районную Доску почета.

В предстоящем зимнем сезоне охоты успех в работе каждого охотника будет зависеть от того, как он подготовился к сезону охоты, а также от своевременного его выхода на промысел. Многие охотники своевременно подготовились к зимнему сезону и приступили к отстрелу белки. Так, охотник Петр Кыкин, из колхоза имени Молотова, ежедневно добывает до 25 белок.

Организованно приступили к зимнему промыслу охотники колхоза «Передовик» А. Могульчин и С. Пыгатов. Хорошо подготовились и успешно начали обстрел белки охотники колхозов имени Ленина и «Комсомолец».

Многие охотники района включились в социалистическое соревнование за досрочное выполнение плана пушных заготовок и взяли на себя обязательство выполнить план четвертого квартала к 5 декабря—дню Конституции СССР.

Однако, как показали результаты итогов последней декады октября, в целом по району добыча и сбор пушнины проходят неудовлетворительно. Например, в колхозе имени Микояна до сих пор правление колхоза продолжает задерживать охотников на других работах, не связанных с промыслом. Плохо организован еще завоз охотников в отдаленные угодья, богатые зверем.

Чтобы успешно провести зимний сезон охоты, сдать государству как можно больше «мягкого золота», повысить материальное обеспечение охотников, правлениям колхозов и заготовительным организациям надо немедленно устранить имеющиеся недостатки. Прежде всего, каждый колхоз должен выделить плановое количество охотников, освободить их от других работ и направить на промысел, а также снабдить необходимым транспортом.

Торговые организации должны обеспечить охотников боеприпасами и товарами первой необходимости на местах промысла.

Среди охотников следует развернуть широкое социалистическое соревнование за досрочное выполнение плана пушных заготовок каждым охотником.

Холомейдо.

Успехи рыбаков Охтеурского рыбучастка

Передовые рыбаки и обработчики рыбы Охтеурского рыбучастка встретили всенародный праздник Великого Октября высокими производственными показателями. Включившись в предоктябрьское социалистическое соревнование, 22 члена коллектива рыбучастка выполнили свое задание от 110 до 220 процентов.

Победителями в соревновании являются тт. Бегпльдеева, Санджигоряева, Задбаева, Макушина, Тутуболин, Васильев, Воронен, Гольдяев.

Рыбакам и рыбачкам Охтеурского рыбучастка следует закрепить результаты, достигнутые в предоктябрьском соревновании, не снижать темпов работы и в оставшееся время до конца года добиться выполнения плана рыбодобычи.



Измаильская область. Коллектив Белгород-Днестровского рыбоконсервного завода дал стране 380 тысяч банок консервов сверх плана.

На снимке Л. З. Соловенко [слева] и Т. С. Дубина готовят консервы для отправки.

Пресс-клише ТАСС.

Совету Министров Союза ССР Центральному Комитету Коммунистической партии Советского Союза

Совет Министров РСФСР докладывает, что колхозы и совхозы Российской Советской Федеративной Социалистической Республики, осуществляя намеченную Коммунистической партией и Советским Правительством программу крутого подъема сельского хозяйства под руководством Центрального Комитета КПСС и Совета Министров Союза ССР, досрочно выполнили государственный план хлебозаготовок.

В текущем году колхозы и совхозы республики сдали и продали государству зерна на 400 миллионов пудов больше, чем на эту дату в 1953 году. Перевыполнен план сдачи пшеницы и кукурузы; сдано больше, чем в прошлом году: пшеницы на 252 миллиона пудов, крупяных культур—на 19 миллионов пудов, овса и ячменя—на 65 миллионов пудов и кукурузы на 12 миллионов пудов. Многие колхозы продолжают сдачу хлеба в счет натуроплаты за работы МТС и продажу излишков хлеба государству.

Серьезных успехов в увеличении производства зерна добились колхозы, МТС и совхозы Сибири и Урала, освоившие в этом году значительные площади целинных и залежных земель. Колхозы и совхозы Сибири сдали государству хлеба в 2,6 раза больше, чем в прошлом году. Труженики сельского хозяйства Алтайского края сдали и продали государству хлеба 221,7 миллиона пудов, в том числе пшеницы 191 миллион пудов. Новосибирская область сдала хлеба государству на 52 миллиона пудов, Омская область—на 30 миллионов пудов, Красноярский край—на 22 миллиона пудов и Курганская область—на 14,3 миллиона пудов больше, чем в прошлом году.

Большинство областей, краев и автономных республик РСФСР досрочно и значительно раньше, чем в прошлом году, выполнили и перевыполнили государственный план хлебозаготовок. Хлеборобы Краснодарского края выполнили план в размере 110 миллионов пудов, Башкирской АССР—63 миллионов пудов.

На 1 ноября 1954 года сдано государству картофеля на 702 тысячи тонн больше, чем на эту дату в прошлом году, овощей—на 341 тыс. тонн, молока—на 270 тыс. тонн и мяса на 7 тыс. тонн.

В текущем году возросли доходы колхозов, что позволяет значительно расширить строительство производственных, культурно-бытовых помещений и увеличить выдачу колхозникам денег и продуктов на трудодни.

Колхозы, МТС и совхозы Российской Федерации проводят большую работу по созданию условий для получения высокого урожая всех сельскохозяйственных культур в 1955 году. Перевыполнен план сева озимых культур и план вспашки целинных и залежных земель под урожай 1955 года. Вспахано зяби на 6 миллионов гектаров больше, чем в прошлом году. В колхозах засыпано семян зерновых и бобовых культур на 6 774 тысячи центнеров, льна-долгунца на 43 тысячи центнеров, картофеля на 8 319 тысяч центнеров, больше чем в прошлом году.

Машинно-тракторные станции республики произвели в колхозах всех работ, в переводе на пахоту, на 38,6 миллиона гектаров больше, чем было сделано в 1953 году. Перевыполнен план уборки зерновых культур комбайнами, убрано на 6 миллионов гектаров больше, чем в прошлом году.

Колхозы и совхозы республики проводят работы по дальнейшему развитию и повышению продуктивности общественного животноводства. Грубых кормов заготовлено в колхозах на 4,5 миллиона тонн и заложено силоса на 2,3 млн. тонн больше, чем в 1953 году.

Огромную помощь сельскому хозяйству особенно в уборке урожая и хлебозаготовках, оказали рабочие и служащие промышленных предприятий, транспорта, учреждений и организаций, студенты и учащиеся.

Колхозники и колхозницы, работники МТС и совхозов, руководствуясь решениями сентябрьского, февральско-мартовского и июньского Пленумов ЦК КПСС, принимают все меры к тому, чтобы привести в действие огромные резервы, которыми располагают колхозы, МТС и совхозы и добиться мощного подъема сельского хозяйства республики в 1955 году.

СОВЕТ МИНИСТРОВ РСФСР.

Такими ли должны быть специалисты?

Ежегодно к нам в район приезжают на постоянную работу специалисты разных отраслей. Приезду их всегда очень рады. Ведь они помогают претворять в жизнь все новое, передовое, несут знания в самую гущу масс, являются активными пропагандистами и агитаторами.

Год тому назад в с. Ларьяк прибыли медицинские специалисты - врачи супруги Виктор Николаевич Ахромченков—санврач и гениколог Анна Михайловна Сумина. Жители Ларьяка радовались приезду таких специалистов.

—Теперь-то есть кому оказать медицинскую помощь,—говорили они и питали большую надежду на приехавших врачей.

Но к сожалению, эта надежда не оправдалась. Сразу же по приезду супруги потребовали квартиру не менее, как из трех комнат.

Их и квартирой никак не обидели, дали им полностью дом. А вот в дальнейшем никак не предвидели. Не ожидали их слабости в том...

Их заботливо вводили, как говорится, в курс дела, создали все условия для работы. Но с первых дней эти специалисты стали проявлять тенденцию, как бы поработать поменьше, а взять от государства побольше.

Тов. Ахромченков, работая заведующим санэпидстанции, стал совмещать и другую должность—врача-терапевта при райбольнице. Но занимая две должности сразу, он не желает честно выполнять ни одной. В санэпидстанции он бывает по 3—4 часа в день, приходит на работу тогда, когда ему вздумается. Санитарно-профилактической работой тов. Ахромченков и его немалый аппарат занимается крайне недостаточно. Лекции, доклады среди населения не читаются. А довелось как-то один раз тов. Ахромченков прочитать лекцию в Доме культуры на тему: «Алкоголь и борьба с ним», так он не постыдился предъявить счет на оплату за чтение лекции.

—Пусть больше отдел культуры мне путевки не выписывает,—говорит тов. Ахромченков,—бесплатно я читать лекции не буду. Тов. Ахромченков забыл, что выступать перед народом это его прямая обязанность.

Почти то же можно сказать и о жене его тов. Сумпной.

Также супруга, глядя на друга.

Тоже непрочь «удружить»

Требует кроме положенной ставки

За вызов к больному на дом оплатить.

Она тоже все время совмещала две должности, получала две ставки, но работала не в полную меру и мало проявляла любви к работе.

Оба они и тов. Ахромченков, и тов. Сумина рассуждают так: «Что нам век здесь работать? Отработаем срок по договору и уедем»

Правительство ценит, кто трудится честно

Высоко тех ценит народ,

Но те, кто стремится, как бы нажиться

От справедливой критики не уйдет.

А. Степанова.

Редактор Е. АРТЮХОВА.

Продолжается подписка
на районную газету
„Стахановец“
на 1955 год
Подписная плата на год 10 руб. 40 коп.
ПОДПИСКУ ПРИНИМАЮТ
ВСЕ ОТДЕЛЕНИЯ СВЯЗИ, ПИСЬМОНОСЦЫ
И РАЙКОНТОРА СВЯЗИ.

РД 08941 с. Ларьяк. типография областного управления культуры. Тираж 1000 экз. Заказ 176

Пролетарии всех стран, соединяйтесь!

Стахановец

Орган Ларьякского райкома КПСС и районного Совета депутатов трудящихся, Тюменской области

Год издания XIV

№ 92 (932)
Воскресенье
14
ноября
1954 года
Цена 10 коп.

Работники сельского хозяйства! Добивайтесь высоких урожаев всех культур! Неустанно боритесь за развитие и укрепление зернового хозяйства! Развертывайте социалистическое соревнование за дальнейшее освоение целинных и залежных земель, за высокие урожаи в 1955 году!

(Из Призывов ЦК КПСС к 37-й годовщине Великой Октябрьской социалистической революции).

Сообщение Центрального Комитета КПСС и Совета Министров СССР о выполнении государственного плана хлебозаготовок колхозами и совхозами Советского Союза из урожая 1954 года

Колхозы и совхозы страны, осуществляя решения Коммунистической партии и Советского правительства о крутом подъёме сельского хозяйства, добились в текущем году значительных успехов по увеличению производства зерна и других сельскохозяйственных продуктов.

На 5 ноября 1954 года колхозы досрочно выполнили государственный план заготовок и закупок хлеба на 100,1 процента. Заготовки и закупки хлеба продолжаются. Сдано и продано хлеба государству на 280 миллионов пудов больше, чем на эту же дату в 1953 году. При этом поступило больше, чем в прошлом году: пшеницы на 91 миллион пудов, ржи на 65 миллионов пудов, крупяных на 37 миллионов пудов, фуражных культур на 89 миллионов пудов и кукурузы на 8 миллионов пудов.

Увеличения производства и заготовок хлеба в текущем году труженики сельского хозяйства добились несмотря на то, что на юге Украины и в районах Поволжья были неблагоприятные условия погоды для урожая зерна и других сельскохозяйственных культур. В связи с засухой правительство сочло необходимым уменьшить план хлебозаготовок по Украинской ССР на 224,6 миллиона пудов и установить пониженный план заготовок по районам Поволжья.

Значительное увеличение производства и заготовок хлеба по стране достигнуто в результате успешного освоения целинных и залежных земель и значительного повышения урожайности в районах Сибири, Казахстана и Урала. В районах Сибири собрано хлеба в два раза больше, чем в прошлом году, в Казахской ССР на 35 процентов больше по сравнению с 1953 годом, Алтайский край в текущем году увеличил производство хлеба почти в четыре раза. Колхозы и совхозы Сибири, Казахстана и Урала значительно перевыполнили государственный план заготовок и закупок хлеба и свои социалистические обязательства. В текущем году сдано и продано хлеба государству колхозами и совхозами Алтайского края 222 миллиона пудов, на 195 миллионов пудов больше, чем в 1953 году; Новосибирской области—74,1 миллиона пудов, на 52 миллиона пудов больше, чем в прошлом году; Омской области—63 миллиона пудов, на 30 миллионов пудов больше, чем в прошлом году; Красноярского края—56,3 миллиона пудов, на 22 миллиона пудов больше, чем в прошлом году; Курганской области—50,9 миллиона пудов, на 14 миллионов пудов больше, чем в прошлом году; Башкирской АССР сдано хлеба государству на 8 миллионов пудов больше, чем в прошлом году.

Колхозами и совхозами Казахской ССР сдано и продано государству 232,1 миллиона пудов, на 109 миллионов пудов больше, чем в прошлом году, в том числе колхозами и совхозами Павлодарской области сдано и продано 42 миллиона пудов хлеба, на 34 миллиона пудов больше, чем в прошлом году, Акмолинской области—40 миллионов пудов, на 23 миллиона пудов больше, чем в прошлом году, Семипалатинской области—16,6 миллиона пудов, на 12 миллионов пудов больше, чем в прошлом году.

Большое количество хлеба сдали и продали государству колхозы и совхозы Краснодарского и Ставропольского краёв, Ростовской, Белгородской, Курской, Орловской, Липецкой, Тамбовской, Рязанской, Челябинской, Свердловской, Тюменской, Кемеровской, Иркутской, Томской и других областей.

Значительное увеличение производства заготовок и закупок хлеба в районах Сибири, Казахстана, Урала и в ряде других районов страны дало возможность не только прекратить недобор хлеба в районах, подвергшихся засухе, но и получить больший валовый сбор зерна в целом по стране, досрочно перевыполнить государственный план хлебозаготовок и дать государству хлеба больше, чем в прошлом году.

Колхозы, МТС и совхозы добились в текущем году существенного увеличения производства картофеля и овощей. На 1 ноября с. г. заготовлено и закуплено государством картофеля на 1131 тыс. тонн, овощей на 437 тыс. тонн больше, чем в прошлом году.

В результате расширения посевных площадей и роста урожайности в основных районах хлопководства увеличилось производство хлопка. В настоящее время проводятся уборка и заготовка хлопка-сырца. На 5 ноября с. г. уже заготовлено государством хлопка-сырца на 228 тыс. тонн больше, чем на эту же дату в прошлом году. В этом году и сравнении с прошлым годом увеличено производство льноволокна и льносемян. В результате принятых мер по осуществлению решений сентябрьского Пленума ЦК КПСС в стране увеличилось поголовье всех видов продуктивного скота.

По данным переписи скота, проведённой Центральным статистическим управлением при Совете Министров СССР, поголовье скота в стране на 1 октября 1954 года увеличилось по сравнению с 1 октября 1953 года в следующих размерах:

коров на 1,5 миллиона голов;

всего крупного рогатого скота на 1,9 миллиона голов;

свиней на 3,4 миллиона голов;

овец на 2,6 миллиона голов.

В результате роста поголовья и продуктивности скота на 1 ноября с. г. заготовлено и закуплено больше, чем на эту дату в прошлом году—мяса на 233 тысячи тонн и молока на 669 тысяч тонн.

В текущем году возросли доходы колхозов, что позволяет значительно расширить строительство производственных, культурно-бытовых помещений и увеличить выдачу колхозникам денег и продуктов на трудодни.

Колхозы, МТС и совхозы страны проводят значительную работу по созданию условий для получения хорошего урожая всех сельскохозяйственных культур в 1955 году. Перевыполнен план сева озимых культур. Колхозами, МТС и совхозами посеяно озимых 40 миллионов гектаров, в том числе пшеницы 19,7 миллионов гектаров, или на 1,6 миллиона гектаров больше, чем в прошлом году. Вспахано зяби колхозами, МТС и совхозами на 9,3 миллиона гектаров больше, чем в прошлом году. Колхозами и совхозами засыпано семян зерновых и бобовых культур на 12163 тысячи центнеров, льна-долгунца на 127 тысяч центнеров, картофеля на 22551 тысячу центнеров больше, чем в прошлом году.

Большую помощь колхозам в проведении сельскохозяйственных работ оказали машинно-тракторные станции. МТС произвели в колхозах всех работ в переводе на пахоту на 67,4 миллиона га больше, чем было сделано в 1953 году и убрали комбайнами 82 процента всех зерновых культур, или на 7,4 миллиона гектаров больше, чем в прошлом году. Значительную помощь сельскому хозяйству, особенно в уборке урожая и хлебозаготовках, оказали рабочие и служащие промышленных предприятий, транспорта, учреждений и организаций, студенты и учащиеся, а в ряде районов—военнослужащие Советской Армии.

Выдвинутая партией и правительством задача по освоению целинных и залежных земель нашла широчайший отклик среди колхозников. Над выполнением этой всенародной задачи успешно трудятся, многие тысячи механизаторов, колхозников и колхозниц, рабочих и специалистов МТС и совхозов.

По данным на 5 ноября всего по СССР в колхозах и совхозах поднято целинных и залежных земель 17 миллионов 430 тысяч гектаров при плановом задании 13 миллионов гектаров. Абсолютное большинство областей, краев и автономных республик РСФСР и областей Казахской ССР значительно перевыполнили установленные для них планы подъёма целинных и залежных земель. Это видно из следующих данных:

	В колхозах		В совхозах	
	тыс. га	в проц. к плану	тыс. га	в проц. к плану
По РСФСР	6162	131	2571,2	125
в том числе:				
Алтайский край	2050	103	264,4	86
Омская область	866	144	151	111
Чкаловская область	559	224	522,5	116
Новосибирская область	557	143	108,7	109
Красноярский край	450	113	163,9	205
Челябинская область	301	125	202,7	124
Башкирская АССР	282	282	118,6	115
Курганская область	226	113	60,7	121
Тюменская область	212	151	0,5	—
Саратовская обл.	167	209	320,5	128
Читинская обл.	159	398	18	360
Иркутская обл.	151	151	9,2	—
Кемеровская обл.	145	104	14,5	132
Сталинградская обл.	—	—	193,8	141
По Казахской ССР	5007	125,2	2737,1	122
В том числе:				
Кустанайская обл.	1169	117	537,1	120,4
Акмолинская обл.	926	128	708,4	118
Кокчетавская обл.	824	118	582,1	107,5
Павлодарская обл.	785	121	190,4	190
Западно-Казахстанская обл.	429	172	104,7	193,9
Северо-Казахстанская обл.	394	113	359,9	102
Актюбинская обл.	364	146	306,9	245,8
Карагандинская обл.	116	155	115,3	125,3
Семипалатинская обл.	162	—	23,5	157

Подтверждением всенародного одобрения выдвинутой партией и правительством задачи освоения целинных и залежных земель является то, что многие колхозы, МТС и совхо-

(Продолжение на 2-й стр).

[Начало см. на 1-й стр.]

вы областей, краев и республик РСФСР, Казахской ССР и Узбекской ССР, не имеющие плановых заданий по вспашке целинных и залежных земель, подняли целины и залежей 1049 тысяч гектаров. В колхозах РСФСР, не имеющих плановых заданий по освоению новых земель вспахали целины и залежей 492 тысячи гектаров и в совхозах—112,6 тысяч гектаров, в том числе в Амурской области поднято 204 тысячи гектаров, в Сталинградской области—179 тысяч гектаров. в Бурят-Монгольской АССР—122,6 тысяч гектаров. В колхозах Казахской ССР, не имеющих плановых заданий по вспашке целинных и залежных земель, поднято целины и залежей 440 тысяч гектаров, из них в Семипалатинской области—162 тысячи гектаров, в Восточно-Казахстанской области—83 тысячи гектаров, Джамбулской области—72 тысячи гектаров, Алма-Атинской области—41 тысяча гектаров и в Талды-Курганской области—40 тысяч гектаров.

Весной текущего года на целинных и залежных землях было засеяно пшеницей и просом 3,6 миллиона гектаров против 2,3 миллиона гектаров по плану. План посева зерновых культур на вновь освоенных землях в колхозах выполнен на 156 проц. и в совхозах на 176 проц.

Все это даёт возможность Центральному Комитету партии и Совету Министров СССР выразить полную уверенность в том,что в 1956 году посевные площади на вновь освоенных целинных и залежных землях возрастут до 28—30 миллионов гектаров. Такой прирост посевных площадей создаст возможность проводить заготовки и закупки зерна в размерах, обеспечивающих полное удовлетворение потребностей нашей страны в хлебных продуктах, иметь необходимые государственные резервы хлеба и достаточное количество фуража для растущего животноводства. Расширение посевных площадей в восточных районах позволит увеличить посевные площади сахарной свеклы, масличных и других технических культур с тем, чтобы обеспечить значительный рост потребности сахара и масла, а также снабжение сырьем легкой промышленности.

Социалистическое сельское хозяйство на деле доказало, что оно располагает такими преимуществами по сравнению с любыми несоциалистическими формами земледелия, которые позволяют ему в короткие сроки решить задачу удовлетворения всё возрастающих потребностей населения страны в сельскохозяйственных продуктах. Многие передовые колхозы и совхозы уже теперь получают с каждых 100 гектаров земли столько продукции, сколько требуется для успешного осуществления задачи насыщения нашей страны в изобилии сельскохозяйственными продуктами.

Проходивший в сентябре прошлого года Пленум ЦК КПСС отметил, что самая насущная и важнейшая народно-хозяйственная задача на данном этапе состоит в том, чтобы всемерно развивая и дальше тяжелую индустрию, добиваться крутого подъёма всех отраслей сельскохозяйственного производства, резко повысить обеспеченность всего населения нашей страны продовольственными товарами и обеспечить всей массе колхозного крестьянства более высокий уровень материального благосостояния. Первые итоги выполнения решений сентябрьского, февральско-мартовского и июньского Пленумов ЦК КПСС показывают, что наша страна располагает всеми необходимыми возможностями для успешного выполнения поставленных задач.

Центральный Комитет КПСС и Совет Министров СССР уверены в том, что всенародная задача крутого подъема сельского хозяйства будет успешно решена в кратчайший срок.

Об образовании окружной счетной комиссии по выборам народного суда

Решение исполкома Ларьякского районного Совета депутатов трудящихся от 5 ноября 1954 года

На основании статьи 24 «Положения о выборах народных судов РСФСР» исполком райсовета решил:

Образовать окружную счетную комиссию для подсчета голосов, поданных за каждого кандидата в народные судьи и народные заседатели в следующем составе:

Председатель комиссии—**Самарин** Николай Ильич—уполномоченный Министерства заготовок по Ларьякскому району.

Секретарь комиссии—**Ромазанова** Федосья Семеновна—инспектор Ларьякского районо.

Члены комиссии:

Мавикова Анфиса Сергеевна—секретарь Ларьякского РК ВЛКСМ.

Савина Мария Ивановна—воспитатель Ларьякского детского сада.

Коробейников Алексей Игнатьевич—председатель физкультуры и спорта отдела райисполкома.

Елисеев Николай Дмитриевич—заведующий районным отделом культуры.

Кривошеин Александр Афиногенович—райинспектор ЦСУ по Ларьякскому району.

Прадседатель исполкома райсовета Ю. ТОЛМАЧЕВ.

Секретарь исполкома райсовета С. КОРЯКОВ.

Своевременно и чётко провести инвентаризацию в колхозах

Инвентаризацию — полную проверку наличия имущественно-материальных ценностей, денежных средств, выверку расчетов и правильности учета в колхозах по данным снятия остатков в натуре—необходимо провести в каждом колхозе обязательно перед составлением годового отчета.

Проведение полной инвентаризации в колхозах имеет большое хозяйственное и политическое значение. Инвентаризация должна показать насколько твердо и полно выполняется колхозами и колхозниками Устав рыболовецких артелей, а также вскрыть и устранить недочёты в хранении и использовании колхозного имущества, обезличку, бесхозяйственное отношение к имуществу и другие недостатки, приносящие ущерб артельному хозяйству.

В то же время инвентаризация должна выявить, насколько правильно в колхозе поставлен учёт, как боролись за полную ликвидацию задолженности, за организационно-хозяйственное укрепление артели, за укрепление хозяйственной мощи и финансового состояния колхоза. Поэтому инвентаризация не должна быть сведена к простой технической проверке имущества колхоза и производиться только правлением и счетоводом (бухгалтером). К этой важной работе должны быть привлечены все колхозники.

При проведении инвентаризации необходимо:

Выявить наличие (сиять остаток) имущества, продуктов и материалов, а также денежных средств колхоза;

Проверить остатки задолженности артели банку, рыбаколхозсоюзу и др.учреждениям и лицам, остатки задолженности колхозу со стороны рыбзавода, организаций и лиц, а также проверить, приняты ли меры правлением колхоза по ликвидации задолженности;

Проверить расчеты с членами колхоза как по фактически выданным им в течение года авансам в счет трудодней с рыбаками-колхозниками и по причитающимся доходам от сельского хозяйства, проверить правильность начисления трудодней.

Для проведения инвентаризации имущественно-материальных ценностей и денежных средств правление колхоза выделяет инвентаризационную комиссию в составе председателя колхоза или заместителя, счетовода (бухгалтера) и двух-трех членов колхоза из актива.

Ревизионная комиссия в полном составе участвует в проведении инвентаризации, выявляет правильность снятия остатков имущественно-материальных ценностей и денежных средств.

К началу проведения инвентаризации в бухгалтерии должна быть закончена обработка всех документов по движению этих ценностей, разноска их в книги аналитического учета, вывести остатки на день инвентаризации между бухгалтерским и складским учетом.

После того, как будет закончена инвентаризация.проводится сверка между бухгалтерскими данными и данными в наличии. Затем результаты комиссия передает в правление колхоза для принятия необходимых мер. Весь материал ревизионной комиссии служит потом основой для составления годового отчёта колхоза.

О работе комиссии по проведению инвентаризации необходимо широко оповестить колхозников, чтобы они могли заявить о всех недоразумениях или ошибках, которые могли быть допущены в течение года и до сего времени не исправлены. Для проведения этого мероприятия надо мобилизовать общественность, поставить дело проверки так, чтобы колхозники помогли комиссии вскрыть и устранить все недочеты, чтобы работа комиссии послужила основанием для своевременного и правильного составления годового отчета и распределения доходов колхоза.

Правлениям артелей необходимо повести широкую работу по проведению инвентаризации и чем быстрее она будет проведена, тем скорее будет составлен годовой отчет.

И. Куклин,
инструктор-ревизор рыбаколхозсоюза по Ларьякскому району.

Итоги работы школ за первую четверть

Борьба за успеваемость учащихся, за вооружение их глубокими и прочными знаниями была и остается важнейшей задачей школы. Эта задача требует от учителей и руководителей школ чёткого планирования учебно-воспитательной работы, высокого качества преподавания, установления тесной связи с родителями учащихся.

Итоги истекшей первой четверти показали, что ряд школ и учителей много поработали над осуществлением этих задач и добились высокой успеваемости и прочных знаний учащихся. Так, учителя Вампугольской и Корликовской начальных школ (заведующие тт. Ряховская и Бельмесова) добились полной успеваемости учащихся. Неплохих показателей в учебно-воспитательной работе достигли коллективы учителей национальных начальных школ Комсомольской и Толькинской (заведующие тт. Шашкова и Токарева), достигшие более 90 проц. успеваемости учащихся, Колег-Еганской и Сосновоборской (заведующие тт. Рябкова и Махнева), добившихся 88—89 проц. успеваемости в своих школах.

Из семилетних школ заслуживает внимание Б-Ларьякская национальная школа (директор тов. Скочилова), где из 55 учащихся успевают 45 человек, то есть 82 проц. Конечно, такую успеваемость нельзя считать высокой, но молодой, дружный коллектив этой школы многое делает для того, чтобы добиться хорошей дисциплины и поднять успеваемость учащихся. Этого он добивается путем продуманной плановой воспитательной работы, индивидуальной помощи отстающим учащимся и качественного преподавания.

Хорошие результаты работы показала учительница Н-Вартовской школы А. Слинкина, которая кропотливо, всей душой отдается делу воспитания детей. Она интересно строит воспитательную внеклассную работу, поддерживает тесную связь с родителями, уроки проводит на высоком идейно-педагогическом уровне и добивается прочных знаний учащихся. Образцы педагогического труда показывают учителя начальных классов Ларьякской средней школы тт. Третьякова, Каменных, тов. Скочилова, преподаватель русского языка и литературного чтения (Б-Ларьякская школа) и другие.

Однако в целом по району учебно-воспитательная работа в школах остается неудовлетворительной, в следствие чего успеваемость еще низка. Из 825 учащихся успевают только 657 человек или 79,6 процента.

Особенно низка успеваемость в Б-Тарховской начальной школе (заведующий т. Филатов), здесь из 31 ученика успевают только 18 человек, в Мегионской семилетней школе (директор т. Булатников), успеваемость учащихся равняется 75,6 процента, в Ларьякской средней школе (директор т. Солнцев), где из 276 учащихся успевают 211 человек или 76 процентов.

Низкую успеваемость в Ларьякской средней школе и других школах можно объяснить тем, что на уроках русского языка мало уделяется внимания словарной работе, плановой индивидуальной работе с отстающими учащимися по русскому языку и арифметике и слабой дисциплиной.

Плохо обстоит дело и с вопросом осуществления всеобуча в районе, 12 человек детей школьного возраста все еще не охвачены школами.

Идет вторая четверть учебного года. Прямой долг руководителей школ и учителей-немедленно вовлечь в школу недоохваченных детей. Внимание учителей школ сейчас должно быть направлено на обеспечение высокого качества каждого урока, каждым учителем.

Ф. Ромазанова,
инспектор Ларьякского РОНО.

Редактор Е. АРТЮХОВА.

РД 08942 с. Ларьяк. типография областного управления культуры. Тираж 1000 экз. Заказ 178

Пролетарии всех стран, соединяйтесь!

Стахановец

Орган Ларьякского райкома КПСС и районного Совета депутатов трудящихся Тюменской области

№ 93 (938)
Среда
17
ноября
1954 года
Цена 10 коп.

Государственная ордена Ленина библиотека СССР

12 декабря 1954 года— день выборов народных судов РСФСР

Об образовании счётных комиссий при уполномоченных избирательных пунктов по выборам в народный суд

Решение исполкома Ларьякского районного Совета депутатов трудящихся от 15 ноября 1954 года

На основании статьи 25 Положения о выборах народных судов РСФСР исполком райсовета решил:

Образовать счётные комиссии при уполномоченных избирательных пунктов для подсчёта голосов, поданных за кандидатов в народные судьи и народные заседатели по Ларьякскому избирательному округу в следующем составе:

Соснинский избирательный пункт №1

КОЧКИН Михаил Иванович—заведующий медпунктом д. Соснино.

МАРТЕМЬЯНОВ Сосипатр Анимподистович—колхозник сельхозартели «Новая жизнь».

РОДИКОВ Ефим Павлович—зверовод колхоза «Новая жизнь».

НЕСТЕРОВ Александр Васильевич—колхозник колхоза «Новая жизнь».

СУХУШИНА Антонина Михайловна—зверовод колхоза «Новая жизнь».

Былинский избирательный пункт № 2

БАРЫШЕВА Александра Михайловна—колхозница сельхозартели «Новая жизнь».

[illegible]ВА Валентина Степановна—заведующая школой деревни Былино.

ФАТЬЯНОВА Виктория Ларионовна—бухгалтер сельхозартели «Новая жизнь».

ЛАРИОНОВ Яков Тимофеевич—колхозник сельхозартели «Новая жизнь».

БАРЫШЕВА Лилия Михайловна—доярка сельхозартели «Новая жизнь».

Пасольский избирательный пункт № 3

ОЧЕЙКИН Роман Савельевич—колхозник рыбартели «Красное знамя».

КАМЧАТНН Степан Павлович—колхозник рыбартели «Красное знамя».

КИСЕЛЕВА Клавдия Григорьевна—колхозница рыбартели «Красное знамя».

ФИЛИППОВ Георгий Тимофеевич — колхозник рыбартели «Красное знамя».

ЛЯЧЕМКИН Николай Васильевич — колхозник рыбартели «Красное знамя».

Вампугольский избирательный пункт №4

СИНЮГИНА Анастасия Лаврентьевна—продавец Н-Вартовского рыбкоопа.

САРМАЕВ Николай Сергеевич—полевод сельхозартели «Новая жизнь».

СКИРНЕВСКАЯ Таисья Петровна—секретарь Вампугольского сельского Совета.

РЕХОВСКАЯ Мария Андреевна—заведующая школой с. Вампугольск.

СЫКАЛЕВА Галина Степановна—заведующая избой-читальней с. Вампугольск.

Октябрьский избирательный пункт № 5

СОСУНОВ Степан Сергеевич—мастер по приёмке леса Октябрьского лесоучастка.

БАТАЛИН Николай Нилович—заведующий школой Октябрьского лесоучастка.

ПЕРМЯКОВ Антон Тимофеевич—рабочий Октябрьского лесоучастка.

МАЛКИН Пётр Данилович—рабочий Октябрьского лесоучастка.

АНФЕРОВ Ефим Логинович—рабочий Октябрьского лесоучастка.

Мегионский избирательный пункт № 6

БУЛАТНИКОВ Михаил Федорович—директор Мегионской школы.

БАКЛЕМИШЕВ Павел Николаевич—бригадир рыбодобычи сельхозартели имени Калинина.

НОВОСЕЛЬЦЕВ Иван Иванович — колхозник сельхозартели имени Калинина.

ЛАМБИН Степан Тихонович—киномеханик Мегионской кинопередвижки.

ЗЫКИНОВА Евдокия Григорьевна—учительница Мегионской школы.

Поселковый избирательный пункт № 7

ШЕШАКОВ Аркип Иванович—колхозник колхоза имени Калинина.

ИЛЬБИНА Зоя Павловна—колхозница сельхозартели имени Калинина.

КОЛЯСОВ Иван Герасимович—колхозник сельхозартели имени Калинина.

МАРКИН Анатолий Павлович—колхозник сельхозартели имени Калинина.

ЛАВРОВ Василий Захарович—колхозник сельхозартели имени Калинина.

Калининский избирательный пункт № 8

КАЦУКА Клавдия Ильинична—заведующая медпунктом д. Мысовая Мега.

СМИРНОВА Анна Ивановна—учительница школы поселка Мега.

МАРТЕМЬЯНОВА Олимпиада Михайловна—колхозница сельхозартели имени Калинина.

НЕТ Луиза Карловна—свинарка сельхозартели имени Калинина.

ТОПОРКОВ Федор Сергеевич—конюх сельхозартели имени Калинина.

Н-Вартовский избирательный пункт №9

ПОНОМАРЕВА Варвара Ивановна — счетовод Н-Вартовской семилетней школы.

ДУДНИКОВ Роман Герасимович—мастер обработки рыбы Н-Вартовского рыбзавода.

ГРЕБНЕВ Николай Иванович — заведующий Н-Вартовским сельским клубом.

ИЛЬЧЕНКО Николай Петрович—учитель Н-Вартовской семилетней школы.

НОВОСЕЛЬЦЕВ Александр Васильевич—полевод рыбартели «Красное Знамя».

НАУМОВ Павел Иванович—технолог Н-Вартовского рыбзавода.

[illegible] Петр Петрович—капитан флота Н-Вартовского рыбзавода.

Тарховский избирательный пункт № 10

ТВЕРЕТИНА Маргарита Александровна—заведующая Б-Тарховской библиотекой.

ЕРШОВ Иван Сергеевич—старшина водопути Б-Тарховского участка.

КАЗАНЦЕВА Агния Федоровна—фельдшер Больше-Тарховского медпункта.

ТАЙЛАШЕВА Улита Сергеевна — колхозница рыбартели имени Микояна.

ФИЛАТОВА Елена Ивановна — учительница Б-Тарховской школы.

Пылинский избирательный пункт № 11

БАРДИНА Римма Андреевна—санитарка Пылинского медпункта.

СИГИЛЬЕТОВ Леонид Семенович — колхозник рыбартели имени Микояна.

СИНЮГИНА Варвара Андреевна—продавец Кириллкинского ларька Н-Вартовского рыбкоопа.

СИГИЛЬЕТОВА Прасковья Кирилловна—колхозница рыбартели имени Микояна.

СИГИЛЬЕТОВА Варвара Ивановна—доярка рыбартели имени Микояна.

Лапчинский избирательный пункт № 12

КИСЕЛЕВ ГАЙ ПЕТРОВИЧ—заведующий Лапчинским медпунктом.

ЧЕРЕПАНОВ Николай Кузьмич—начальник Лапчинской метеостанции.

КЫКИН Тихон Андреевич—зверовод рыбартели «Коммунист».

СИГИЛЬЕТОВА Акулина Федотовна—колхозница рыбартели «Коммунист».

ГОСТЕВА Мария Васильевна—рыбоприемщица Лапчинского рыбоприёмного пункта.

Рыбучастковый избирательный пункт № 13

ГАЛАШОВА Нина Васильевна—заведующая медпунктом Охтеурского рыбучастка.

СОКОЛОВА Таисья Степановна—рабочая Охтеурского рыбучастка.

ЧЕРНЫШЕВ Ефрем Давыдович—рабочий Охтеурского рыбучастка.

ПЛЕСОВСКИХ Пётр Андреевич—мастер рыбообработки Охтеурского рыбучастка.

ТЕМНИКОВА Галина Александровна—заведующая школой Охтеурского рыбучастка.

Охтеурский избирательный пункт № 14

БОГДАНОВА Галина Филипповна—заведующая Охтеурской библиотекой.

ОБУХОВ Марк Федорович—заведующий Охтеурским медпунктом.

КОЛЬЦОВ Михаил Александрович—агроном Охтеурского [illegible]участка.

ГУСЕЛЬНИКОВ Михаил Иванович—заведующий базой Охтеурского рыбкоопа.

БАБКИН Анатолий Николаевич—счетовод рыбартели имени Сталина.

К-Еганский избирательный пункт № 15

СЕРЕГИНА Надежда Степановна—заведующая медпунктом поселка Колег-Еган.

АЙВАСЕДА Иван Николаевич—зверовод рыбартели имени Молотова.

ГУСЕВ Ефим Ефимович—киномеханик Колег-Еганской кинопередвижки.

ТАЙЛАШЕВА Мария Алексеевна—заведующая Колег-Еганским Красным чумом.

ПРАСИН Федор Иванович — охотник рыбартели имени Молотова.

Пуг-Юговский избирательный пункт №16

ПРОЛОМКИНА Лукерья Федоровна—колхозница рыбартели «8-й съезд Советов».

СИГИЛЬЕТОВ Сидор Федорович—колхозник рыбартели «8-й съезд Советов».

СУФТИНА Надежда Александровна—фельдшер медпункта-поселка Пуг-Юг.

БАТУРИНА Валентина Герасимовна—заведующая избой-читальней поселка Пуг-Юг.

СИГИЛЬЕТОВ Николай Прохорович—колхозник рыбартели «8-й съезд Советов».

Ларьякский избирательный пункт № 17

ЯРОСЛАВЦЕВ Виктор Николаевич—инструктор РК КПСС.

САФОНОВА Зоя Гавриловна.

ЕЛИСЕЕВА Александра Александровна—заведующая учетом РК ВЛКСМ.

ПАЛЬЯНОВА Лидия Егоровна—веттехник райсельхозуправления.

НАЙДО Феодора Матвеевна—секретарь редакции районной газеты «Стахановец».

ВАСИЛЬЕВ Петр Степанович—начальник Ларьякской метеостанции.

КОПЫЛОВА Матрена Федуловна—заведующая Ларьякской райсберкассой.

Чехломейский избирательный пункт № 18

БОЧАРОВ Фёдор Иванович—счетовод рыбартели «Красная звезда».

ЖИЛИНА Татьяна Ивановна—продавец Ларьякского рыбкоопа.

ЛЯКСИН Виктор Иванович—рыбак рыбартели «Красная звезда».

ПРАСИНА Елена Егоровна—колхозница рыбартели «Красная звезда».

СОРОМИНА Римма Яковлевна—заведующая избой-читальней п. Чехломей.

(Продолжение на 2-й стр.)

Об образовании счетных комиссий при уполномоченных избирательных пунктов по выборам в народный суд

[Окончание. Начало см. на 1-й стр.]

Б-Ларьякский избирательный пункт №19

ЗАМЫШЛЯЕВА Валентина Георгиевна—заведующая избой-читальней с. Б-Ларьяк.

УСОЛЬЦЕВ Александр Спиридонович—заведующий медпунктом с. Б-Ларьяк.

ПРАСИНА Агафья Петровна—зверовод рыбартели «Ударник 2-й пятилетки».

ПРАСИН Кирилл Герасимович—бригадир-строитель рыбартели «Ударник 2-й пятилетки».

КОСТРОМИТИНА Анна Тимофеевна—домохозяйка с. Б-Ларьяк.

Корликовский избирательный пункт № 20

Могульчин Григорий Петрович—колхозник рыбартели «Передовик».

КАМИН Николай Иванович—рыбак артели «Передовик»

КАТКАЛЕВА Елена Ивановна—колхозница рыбартели «Передовик».

АБРАМОВ Генадий Кузьмич—зав. врачучастком н. Корлики.

СОРОМИНА Мария Дмитриевна—полевод рыбартели «Передовик».

Комсомольский избирательный пункт № 21

ТОКАРЕВА Тамара Сергеевна—заведующая школой п. Красный север.

ПРАСИН Константин Андреевич—председатель рыбартели «Комсомолец».

ПЕТУХОВА Прасковья Карповна—заведующая избой-читальней п. Красный север.

ПРАСИНА Анна Егоровна—колхозница рыбартели «Комсомолец».

СИГИЛЬЕТОВ Иван Андреевич—воспитатель школы п. Красный север.

Сосновоборский избирательный пункт № 22

ЖДАНОВА Октябрина Федоровна—заведующая избой-читальней поселка Боровой.

ПОЛКОВ Василий Иванович—заведующий Сосновоборским заготпунктом.

МАХНЕВА Тамара Михайловна—заведующая школой поселка Боровой.

МИЗУРКИНА Екатерина Павловна—пекарь Ларьякского рыбкоопа.

КАМИН Максим Васильевич—зверовод рыбартели имени Ворошилова.

Толькинский избирательный пункт № 23

ШАШКОВА Августа Александровна—заведующая школой поселка Толька.

Демина Анна Семеновна—заведующая Красным чумом поселка Толька.

ФЕДОРОВСКИЙ Генадий Самсонович—фельдшер Толькинского Красного чума.

КУНИН Николай Григорьевич—охотник рыбартели имени Ленина.

ЧУКУРМИН Савелий Васильевич—охотник рыбартели имени Ленина.

Председатель исполкома Ларьякского районного Совета депутатов трудящихся Ю. ТОЛМАЧЕВ.

Секретарь исполкома Ларьякского районного Совета депутатов трудящихся С. КОРЯКОВ.

Поправка

В номере нашей газеты за 14 ноября в решении райисполкома об образовании окружной счетной комиссии по выборам народного суда, допущена опечатка. Следует читать, вместо от 5 ноября, решение райисполкома от 13 ноября 1954 года.

Об образовании избирательных пунктов по выборам народного суда

Решение исполнительного комитета Ларьякского районного Совета депутатов трудящихся от 15 ноября 1954 года

На основании статей 16—17 «Положения о выборах народных судов РСФСР» исполком райсовета **решил:**

Для приёма бюллетеней и подсчета голосов по выборам народного суда образовать в Ларьякском избирательном округе следующие избирательные пункты:

Соснинский избирательный пункт № 1
в составе деревни Соснино с центром—д. Соснино.

Былинский избирательный пункт № 2
в составе деревни Былино с центром—контора сельхозартели «Новая жизнь».

Пасольский избирательный пункт №3
в составе посёлок Пасол с центром—п. Пасол.

Вампугольский избирательный пункт №4
в составе деревни Верхне-Вартовск с центром—Вампугольская школа.

Октябрьский избирательный пункт № 5
в составе Октябрьского лесоучастка с центром—контора лесоучастка.

Мегионский избирательный пункт № 6
в составе деревни Лекрысово с центром—Мегионская школа.

Поселковый избирательный пункт № 7
в составе поселок Мега с центром—начальная школа.

Калининский избирательный пункт № 8
в составе деревни Мега с центром—начальная школа.

Н-Вартовский избирательный пункт №9
в составе деревни Савкино с центром—Н-Вартовская семилетняя школа.

Б-Тарховский избирательный пункт № 10
в составе рыбоучастка с центром—Б-Тарховская школа.

Пылинский избирательный пункт № 11
в составе ю. Кириллкино с центром—Пылинская школа.

Лапчинский избирательный пункт № 12
в составе юрт Усть-Колег-Ёган с центром—контора рыбартели «Коммунист».

Рыбоучастковый избирательный пункт № 13
в составе Охтеурского рыбоучастка с центром—контора Охтеурского рыбоучастка.

Охтеурский избирательный пункт № 14
в составе деревни Охтеурье, Лабаз-Еган с центром—Охтеурская школа.

Колег-Ёганский избирательный пункт № 15
в составе Колег-Еган с центром—Колег-Ёганская школа.

Пуг-Юговский избирательный пункт № 16
с центром—контора рыбартели «8-й съезд Советов».

Ларьякский избирательный пункт № 17
в составе с. Ларьяк с центром—Ларьякская средняя школа.

Чехломейский избирательный пункт № 18
в составе деревни Чехломей с центром—контора рыбартели «Красная звезда».

Больше-Ларьякский избирательный пункт № 19
с центром—Больше-Ларьякская школа.

Корликовский избирательный пункт № 20
с центром—Корликовская школа.

Комсомольский избирательный пункт № 21
в составе деревни Красный север с центром—Комсомольская школа.

Сосновоборский избирательный пункт № 22
в составе поселка Боровой с центром—Сосновоборская школа.

Толькинский избирательный пункт № 23
с центром—Толькинская школа.

Председатель исполкома Ларьякского районного Совета депутатов трудящихся Ю. ТОЛМАЧЕВ.
Секретарь исполкома Ларьякского районного Совета депутатов трудящихся С. КОРЯКОВ.

О назначении уполномоченных избирательных пунктов по выборам народного суда

Решение исполкома Ларьякского районного Совета депутатов трудящихся от 15 ноября 1954 года

На основании статьи 23 пункта „В“ „Положения о выборах народных судов РСФСР“ исполком райсовета решил:

Для приёма избирательных бюллетеней и подсчёта голосов по избирательным пунктам назначить следующих уполномоченных:

ХАЛИЛОВ Ахат Валеевич—по Соснинскому избирательному пункту №1.

БУКОВСКИЙ Прокопий Арсентьевич—по Былинскому избирательному пункту № 2.

ИВАНОВ Михаил Ильич—по Пасольскому избирательному пункту № 3.

СОЛОВЬЕВ Петр Тимофеевич—по Вампугольскому избирательному пункту № 4.

ИВАНОВ Борис Владимирович—по Октябрьскому избирательному пункту № 5.

ХАРЬКОВСКИЙ Василий Петрович—по Мегионскому избирательному пункту № 6.

ФОМИН Василий Андреевич—по Поселковскому избирательному пункту № 7.

ПЕРЕМИТИН Яков Иванович—по Калининскому избирательному пункту № 8.

ИГЛОВИКОВ Константин Федорович—по Н-Вартовскому избирательному пункту № 9.

ИВАНОВ Банифат Степанович—по Б-Тарховскому избирательному пункту № 10.

ШМИГЕЛЬСКИЙ Иван Антонович—по Пылинскому избирательному пункту № 11.

ШАБАНОВ Гайниятин Чалилович—по Лапчинскому избирательному пункту № 12.

КАЙГОРОДОВ Иван Васильевич—по Рыбоучастковому избирательному пункту № 13.

ВАЛЕЕВ Никифор Тимофеевич—по Охтеурскому избирательному пункту № 14.

ЕПЕРИН Михаил Николаевич—по Колег-Еганскому избирательному пункту № 15.

КОНДАКОВ Михаил Александрович—по Пуг-Юговскому избирательному пункту № 16.

СУСЛИКОВ Александр Иванович—по Ларьякскому избирательному пункту № 17.

ОСИН Василий Васильевич—по Чехломейскому избирательному пункту № 18.

ДОЛГУШИН Ефим Иванович—по Б-Ларьякскому избирательному пункту № 19.

ЖИЛИН Валериан Александрович—по Корликовскому избирательному пункту № 20.

КРЮКОВ Александр Тимофеевич—по Комсомольскому избирательному пункту № 21.

ФАТЕЕВ Федор Анфимович—по Сосновоборскому избирательному пункту № 22.

ДАВЫДОВ Бронислав Кузьмич—по Толькинскому избирательному пункту № 23.

Председатель исполкома Ларьякского районного Совета депутатов трудящихся Ю. ТОЛМАЧЕВ.
Секретарь исполкома Ларьякского районного Совета депутатов трудящихся С. КОРЯКОВ.

Редактор Е. АРТЮХОВА.

РД 01943 с. Ларьяк. типография областного управления культуры. Тираж 1000 экз. Заказ 180

Пролетарии всех стран, соединяйтесь!

Стахановец

Орган Ларьякского райкома КПСС и районного Совета депутатов трудящихся, Тюменской области

Год издания XIV
№ 94 (934)
Воскресенье
21
ноября
1954 года
Цена 10 коп.

1 Государственная ордена Ленина библиотека СССР

В период подготовки к выборам народных судов партийные организации обязаны всемерно усилить агитационно-пропагандистскую работу в массах, мобилизуя трудящихся на выполнение задач, стоящих перед районом.

Выше уровень агитационно-массовой работы

12 декабря 1954 года выборы народных судов РСФСР.

Труженики нашего района, воодушевленные сообщением Центрального Комитета Коммунистической партии Советского Союза и Совета Министров СССР о выполнении плана хлебозаготовок колхозами и совхозами Советского Союза из урожая 1954 года, берут на себя новые повышенные обязательства и горят желанием встретить день выборов новыми производственными показателями. Возглавить трудовой и политический подъём трудящихся—обязанность партийных, комсомольских и профсоюзных организаций.

В ходе подготовки к выборам многие агитколлективы первичных партийных организаций развернули активную агитационно-пропагандистскую работу в массах. Так, например, агитаторы партийных организаций рыбучастка, РО МВД, райбольницы тт. Редикульцева, Зайцев, Балашов, Килин и другие провели среди избирателей беседы, рассказали им о советской избирательной системе, о Советской Конституции, о справедливом советском суде.

Нельзя, однако, сказать, что организация предвыборной агитационно-массовой работы в первичных партийных организациях поставлена везде на должную высоту. Отдельные партийные организации недооценивают важность избирательной кампании и теряют время. До сих пор не работают на десятидворках агитаторы первичной парторганизации связи (секретарь т. Савин), рыбкоопа (секретарь т. Кугаевский), территориальной (секретарь т. Малышкин). Эти секретари парторганизаций не заботятся о развертывании агитационно-массовой работы среди избирателей.

Большую работу в избирательной кампании должны провести агитколлективы со своими агитаторами. Агитаторы обязаны систематически бывать у избирателей, рассказывать им о советской избирательной демократической системе, о внутренней и внешней политике, выработанной Коммунистической партией. Через агитаторов необходимо своевременно реагировать на предложения избирателей, проявлять максимум заботы о нуждах трудящихся.

Необходимо организовать наглядную агитацию в предприятиях, учреждениях и колхозах района. Заведующим агитпунктами надо организовать систематическое чтение лекций, докладов, проведение бесед, наладить культурное обслуживание.

В период избирательной кампании особенно должны активизировать свою деятельность клубы, избы-читальни, Красные чумы. Необходимо охватить политической и культурно-просветительной работой охотников, рыбаков, находящихся далеко от населенных пунктов.

К проведению агитационно-массовой работы среди избирателей надо привлечь весь партийно-советский и профсоюзный актив, сельскую интеллигенцию и добиться того, чтобы они постоянно выступали перед населением.

Используя богатый опыт агитационной работы прошлых выборов, партийные организации должны обеспечить на предстоящих выборах блестящую победу нерушимого блока коммунистов и беспартийных.

Исправление

В связи с тем, что колхозники сельхозартели «Новая жизнь» выдвинули тов. Ларионова Якова Тимофеевича кандидатом в народные заседатели по Ларьякскому избирательному округу, ранее утвержденного районным Советом депутатов трудящихся в состав счётной комиссии по Былинскому избирательному пункту № 2, исполком райсовета утвердил в состав счётной комиссии, вместо тов. Ларионова, Колесникова Михаила Ивановича—пенсионера д. Былино.

Райисполком.

По нашему району

По инициативе парторганизации

По инициативе Б-Ларьякской парторганизации 14 ноября рабочие, служащие и колхозники провели воскресник, оказав большую помощь в подвозке кормов для общественного животноводства и в утеплении скотных дворов.

Хорошо поработали на подвозке кормов тт. Усольцев, Педеров, Савин, Ердисев. На утеплении скотных дворов, очистке их от навоза по-стахановски трудились женщины тт. Мурашова, Балина, Тархова, Прасина, Сигильетова, Замышляева и другие.

Сеновозы в этот день подвезли к фермам более 20 центнеров сена. Силами женщин очищен от навоза и утеплён скотный двор.

М. Кондаков.

Силами комсомольцев

Большую помощь оказали комсомольцы райцентра детскому саду в распиловке дров.

Организовав воскресник 14 ноября, они распилили за несколько часов более 15 кубометров дров.

В этот же день более 20 человек комсомольцев работало на очистке катка. **А. Змановская.**

Шахматный турнир

В районной библиотеке проходит шахматный турнир на первенство по шахматам райцентра.

В турнире принимают участие 15 человек. Участникам, набравшим 50 процентов очков турнира, присваивается пятый разряд по шахматам. Шахматисты, занявшие 1—2—3 места, награждаются грамотами районного комитета по делам физкультуры и спорта.

16 ноября уже сыграно 4 партии. Без проигрышей идут А. Перняков, Ф. Кычев.

А. Коробейников.

С родительского собрания

17 ноября в Ларьякской средней школе состоялось собрание родителей учащихся выпускного 10 класса.

Классный руководитель т. Качушкин доложил об итогах учёбы учеников за первую четверть, заострив внимание родителей на том, что хотя класс и добился стопроцентной успеваемости, но качество знаний учащихся остаётся ещё низким и что задача родителей в текущем году—больше уделять внимания своим детям, усилить контроль за их учебой.

Активное участие на собрании приняли родители тт. Суслов, Кузнецова, Плесовских и др.

П. Солнцев.

Выдвижение кандидатов в народные заседатели

Достойные кандидаты

Состоялось собрание коллективов рабочих и служащих районного управления сельского хозяйства и уполминзага, посвященное выдвижению кандидата в народные заседатели Ларьякского народного суда.

Выступивший первым тов. Суслов сказал:

—Сегодня мы собрались, чтобы использовать свое право выставлять кандидатов в народные заседатели. Я рекомендую кандидатуру ветсанитара тов. Мухина Афанасия Евгеньевича. Тов. Мухин работал в течение ряда лет народным заседателем, считаю, что он с честью оправдает наше доверие и сейчас.

Общее собрание коллективов единодушно решило на основании статьи 26 «Положения о выборах народных судов РСФСР» выставить кандидатуру тов. А. Е. Мухина.

* * *

18 ноября члены профессионального союза работников культуры собрались, чтобы обсудить вопрос о выдвижении кандидата в народные заседатели.

Тов. Низовских выдвинула кандидатуру заведующего библиотекой Ларьякского РК КПСС Василия Васильевича Кушникова. Выступившие на собрании тт. Ярославцев, Пальянов, Черепанова характеризовали тов. Кушникова как хорошего работника, знающего дело советского суда. Тов. Кушников уже был народным заседателем в прошлом составе народного суда, работал заместителем народного судьи.

* * *

Собрание коллектива рабочих и служащих райконторы связи, обсудив вопрос о выставлении кандидатов в народные заседатели, единодушно выдвинуло кандидатуры лучших своих работников: заместителя начальника райконторы связи Александра Степановича Савина и доставщицу телеграмм Евдокию Ивановну Тайлашеву. Тт. Савин и Тайлашева уже были народными заседателями в прошлом составе народного суда и дали своё согласие баллотироваться сейчас.

* * *

Профсоюзное собрание состоялось в Ларьякской средней школе. Оно было посвящено выдвижению кандидатов в народные заседатели.

Предложение тов. Ситникова, выдвинуть кандидатами в народные заседатели Елену Ивановну Седых и Афанасию Ивановну Батурину, горячо поддержано было всем коллективом.

Газеты—в массы

Газеты и журналы прочно вошли в быт советского человека. Печатное слово проникает у нас в самые широкие слои народа. Ежедневное чтение газет является насущной духовной потребностью каждого советского человека. Поэтому и запросы на периодическую печать всё время возрастают.

Сейчас в районе проходит подписка на периодическую печать на 1955 год. Подписка проходит более организованно и активно. Во многих отдаленных национальных пунктах она уже завершена. Так, например, в Толыке ни одна семья охотника и рыбака не осталась без газеты.

Организованно прошла подписка на газеты и журналы в Колегёгане, Б-Ларьяке, в райцентре в райсоюзе, в рыбкоопе. Здесь активно поработали общественные распространители тт. Лазарева и Корякова. Все рабочие и служащие являются подписчиками на 1955 год.

Сейчас подписка продолжается. Необходимо до конца провести эту работу так, чтобы каждая семья колхозника, рабочего и служащего являлась подписчиком на газеты и журналы. **А. Минин.**

ДОХОД КОЛХОЗУ—МИЛЛИАРД РУБЛЕЙ

По предварительным подъсчётам доход колхозов Новосибирской области достиг миллиарда рублей. Более 400 сельхозартелей стали миллионерами, а передовые хозяйства Колундинской и Барабинской степей выручили за свою продукцию до десяти миллионов рублей каждое.

Новосибирские колхозники вырастили богатый урожай на целине. В Кочковском районе он составил в среднем 120 пудов с гектара, в Ордынском—по 106, в Краснозерском—около 90 пудов и т. д.

(ТАСС).

Комсомольская жизнь

С отчётно-выборных комсомольских собраний

Сейчас в комсомольских организациях нашего района проводятся отчетные и отчетно-выборные собрания, на которых комсомольцы подводят итоги работы за год, вскрывают недостатки в своей работе и намечают пути их устранения.

С большой активностью прошло отчетно-выборное собрание в комсомольской организации райконторы связи, где из 7 комсомольцев выступило пять человек. Комсомольцы подвергли резкой критике работу секретаря комсомольской организации тов. Григорьева, который свел всю работу только к проведению комсомольских собраний, не организовал должной воспитательной работы среди комсомольцев, не интересовался их бытом, вследствие чего такие комсомольцы, как Обумахов, занимались пьянством.

Тов. Сигпльстова в своем выступлении отметила, что не все комсомольцы их организации выписывают газеты. Например, комсомолка т. Балуева не выписывает даже районной газеты.

На отчетном собрании комсомольской организации исполкома райсовета с отчетным докладом выступила секретарь комсомольской организации т. Никурова. В прениях по докладу выступило семь человек. Выступающие вскрыли ряд недостатков в работе секретаря комсомольской организации и наметили пути их устранения. Работу комсомольской организации собрание признало удовлетворительной и вновь избрало секретарем т. Никурову.

На отчетном собрании комсомольской организации рыбоучастка члены ВЛКСМ критиковали комсомольцев Дорджиева, Бактаева, Манина, которые нарушали устав ВЛКСМ—не платили аккуратно членские взносы и секретаря комсомольской организации, непринимающего мер с нарушителями устава.

Комсомольцы учительской комсомольской организации Ларьякской средней школы отметили, что их комсомольская организация еще не занимает руководящей роли среди молодежи школы. Комсомольская учительская организация слабо осуществляет руководство работой ученической комсомольской организации, пионерской дружины, не вникает в учебно-воспитательную работу комсомольцев-классных руководителей.

Выступающие тт. Крюков, Симонова и другие комсомольцы первичной организации райсоюза резко критиковали работу комсомольской организации и её секретаря т. Рузпну, которая слабо руководила социалистическим соревнованием, не принимала участия в стенной газете, не осуществляла контроля за повышением деловой квалификации и политической учебы комсомольцев.

Многие первичные комсомольские организации справедливо критиковали районный комитет комсомола за недостатки во внутрисоюзной работе, недостаточное руководство политической учебой комсомольцев и несоюзной молодежи, слабую постановку физкультурной работы среди молодежи.

Отчетно- выборные собрания должны проходить на высоком политическом уровне, при большой активности комсомольцев и способствовать улучшению всей внутрикомсомольской работы комсомольских организаций района.

А. Мазикова,
секретарь РК ВЛКСМ.

Еще раз о торговле

В районной газете «Стахановец» неоднократно публиковались критические заметки о нарушениях советской торговли и бездушном, бюрократическом отношении к покупателям продавцов и правления Ларьякского рыбкоопа. Но рыбкооп плохо реагирует на справедливую критику членов—пайщиков и не добивается четкости в работе своих продавцов.

В магазинах села Ларьяк зачастую нет товаров первой необходимости. На запросы покупателей о нужных им товарах, продавцы дают привычные, равнодушные ответы:

—Не завезено с базы, не распечатано, замерзло и т. д.

Так, 11 ноября у продавца магазина № 3 т. Шелковниковой не оказалось хлеба только потому, что она невразумительно объяснила возчику о необходимости заброски хлеба в магазин, не оказалось у ней и соли, которую не завезли с базы, а грибы нельзя было продавать, так как на них не было цены.

Таким образом, после предпраздничной торговли, в единственном отделении этого магазина, где торговала т. Шелковникова, купить было абсолютно нечего.

Подобные недостатки можно наблюдать и в остальных магазинах села Ларьяк. Например, в магазин № 4 завезены грибы, но продавец т. Петухина их не продает ввиду того, что они замерзли и их нужно рубить или оттаивать.

Интересно, для чего рыбкооп завез грибы в холодный магазин, если их нельзя продавать?

В магазине № 2 в отделе парфюмерии (продавец т. Суслова) трудно купить нужную книгу. Учащиеся вечерней школы крайне нуждаются в учебниках, но они до спр пор не завезены с базы. Когда же рыбкооп завезет с базы в магазин учебники? Ведь идет уже вторая учебная четверть.

Пайщики.

Бонитировка серебристо-черных лисиц

Правильная организация племенной работы с серебристо-черными лисицами невозможна без точной оценки пушно-меховых качеств зверей.

Оценку качества меха у зверей проводят в период созревания волосяного покрова. Одновременно с оценкой пушно-меховых качеств зверя определяют его телосложение. Такая оценка называется бонитировкой.

Опаздывать с проведением бонитировки нельзя, потому, что волосяной покров со временем начинает «перезревать», приобретает тусклость и буроватые оттенки. Исходя из этого бонитировку серебристо-черных лисиц следует проводить в ноябре и заканчивать в декабре месяце.

Полученные в результате бонитировки данные по каждому зверю заносятся в специально бонитировочную ведомость. На племя оставляются звери первого и второго класса. Все звери, имеющие плохое качество мехового покрова, выбраковываются, кроме того выбраковываются самки, которые не имели приплода в течение трех лет, или дающие очень низкий приплод. Из самцов выбраковке подлежат малоактивные самцы, плохо крывшие самок, а также и те, от которых большинство самок остаются пустыми.

Все выбракованные звери заменяются высококачественным молодняком, полученным от родителей, имеющих хорошие пушно-меховые качества и большую плодовитость. Такой молодняк должен быть из ранних пометов, крупного телосложения и не переболевший инфекционными болезнями. Серебристо-черные лисицы желательного типа должны иметь густой и пышный покров, блестящую песпя-черную, без малейшей буризны окраску остового направляющего волоса.

На каждую лисицу должна иметься трафаретка с указанием назначения зверя, так как она даёт возможность контролировать работу зверофермы по забою лисиц, а также позволяет проводить забой лисиц выборочным путем, по мере созревания меха зверей.

Сейчас при бонитировке в каждом колхозе необходимо обратить внимание на качество обработки шкурок, не допустить ошибок прошлых лет, когда из-за неправильной первичной обработки шкурок колхозы не дополучили тысячи рублей доходов.

На проведение обработки необходимо поставить людей, знающих эту работу. Забой надо проводить в таком количестве, чтобы его смогли обработать в течение суток с тем, чтобы не допустить прелости меха.

Большую работу в этом деле должны провести работники «Заготживсырье» на местах.

В. Венгерский.

Международный обзор

ЗА МИР И КОЛЛЕКТИВНУЮ БЕЗОПАСНОСТЬ В ЕВРОПЕ

13 ноября Советское правительство направило европейским странам, с которыми СССР имеет дипломатические отношения, а также Соединенным Штатам Америки и Китайской Народной Республике одинаковые ноты по вопросу о создании системы коллективной безопасности в Европе.

В ноте указывается на серьёзные опасности, которыми чреваты соглашения о восстановлении военной машины гитлеровского типа в Западной Германии, подписанные в Париже девятью западными странами (США, Англией, Францией, Западной Германией, Италией, Голландией, Бельгией, Люксембургом и Канадой). Эти соглашения предусматривают создание западно-германских вооруженных сил и вовлечение Западной Германии в военную группировку западных держав, противопоставленную другим государствам.

В случае осуществления парижских соглашений западногерманская армия численностью в 500—520 тысяч человек будет иметь крупные танковые и авиационные соединения, а руководить ею будут те самые генералы, которые возглавляли гитлеровскую армию в годы второй мировой войны.

Осуществление соглашений западных держав о возрождении милитаризма в Западной Германии и вовлечение ее в военные группировки, указывается в советской ноте, неизбежно вызовет обострение взаимоотношений между европейскими государствами, усиление гонки вооружений и значительное увеличение бремени военных расходов. Чтобы предотвратить это, Советское правительство предложило созвать 29 ноября в Москве или Париже общеевропейское совещание с участием США и наблюдателя от Китайской Народной Республики по вопросу о создании коллективной безопасности в Европе. Вместе с тем нота Советского правительства указывает на то, что осуществление планов возрождения германского милитаризма в Западной Германии, создаст такое положение, при котором совершенно естественным будет, если миролюбивые европейские народы вынуждены будут принять новые меры для обеспечения своей безопасности.

Нота Советского правительства и его предложения пришлись не по вкусу сторонникам вооружения Западной Германии. Ряд официальных лиц и буржуазная печать в США встретили советскую ноту открыто враждебно. По сообщениям американских газет, представители государственного департамента считают, что вести переговоры с Советским Союзом необходимо после того, как будут утверждены соглашения о вооружении с Западной Германией и включение её в военные блоки. Многие английские и французские буржуазные газеты обсуждая советскую ноту, тоже пытаются доказать, что с Советским Союзом будет лучше вести переговоры после ратификации (утверждения) парижских соглашений. Некоторые органы американской и западно-европейской печати утверждают даже, что Советский Союз и миролюбивые государства якобы «примирятся» с возрождением германского милитаризма.

Однако среди представителей буржуазной общественности на Западе есть немало и таких, которые трезво оценивают создавшееся положение. Французская газета «Комба» считает, что нота Советского правительства является «предупреждением» западным державам, по мнению газеты Советский Союз может созвать совещание с участием лишь тех стран, которые примут его предложение.

С большим удовлетворением и радостью встретили ноту и предложение Советского Союза страны народной демократии. Правительства Польши, Чехословакии, Румынии и Болгарии ответили на Советскую ноту от 13 ноября соглашением принять участие в общеевропейском совещании по вопросу о создании системы коллективной безопасности в Европе.

Выступая 16 ноября по радио с изложением точки зрения Чехословацкой Республики на предложение Советского Союза, премьер-министр Чехословакии Вильям Широкий указал, что создание системы коллективной безопасности в Европе позволило бы устранить угрозу войны и создало бы непреодолимую преграду на пути ремилитаризации Западной Германии. «Правительство Чехословацкой республики,—заявил В. Широкий,—со всей серьезностью заявляет, что в случае, если дело дойдет до осуществления соглашения о ремилитаризации Западной Германии, то оно по согласованию со всеми союзниками и друзьями и совместно с ними предпримет все необходимые меры к обеспечению и усилению своей безопасности».

Высказывания премьер-министра В. Широкого и заявлении правительств Польши, Румынии и Болгарии отвечают интересам всех миролюбивых людей перед лицом опасности возрождения германского милитаризма. Миролюбивые народы Европы мобилизуют силы для обеспечения мира и безопасности в Европе.

Г. Подкопаев.

Редактор Е. АРТЮХОВА.

РД 08944 с. Ларьяк. типография областного управления культуры. Тираж 1000 экз. Заказ 182

Пролетарии всех стран, соединяйтесь!

Стахановец

Орган Ларьякского райкома КПСС и районного Совета депутатов трудящихся, Тюменской области

Год издания XIV
№ 95 (932)
Четверг
25
ноября
1954 года
Цена 10 коп.

БИБЛИОТЕКА СССР имени В. И. ЛЕНИНА

12 декабря 1954 года— день выборов народных судов РСФСР

О регистрации кандидата в народные судьи по Ларьякскому избирательному округу

Решение исполнительного комитета Ларьякского районного Совета депутатов трудящихся от 22 ноября 1954 года

Рассмотрев поступившие в исполком райсовета депутатов трудящихся протоколы общих собраний рабочих, служащих и инженерно-технических работников Н-Вартовского рыбзавода, членов сельхозартели имени Калинина и коллектива рабочих и служащих Ларьякского райрыболовпотребсоюза о выставлении кандидатом в народные судьи по Ларьякскому избирательному округу товарища Молодых Николая Григорьевича и его заявление о согласии баллотироваться по Ларьякскому избирательному округу от выставивших его организаций, исполком райсовета депутатов трудящихся на основании представленных документов установил, что Молодых Николай Григорьевич выставлен кандидатом в народные судьи в полном соответствии с «Положением о выборах народных судов РСФСР».

На основании статьи 23 п. «А» «Положения о выборах народных судов РСФСР» исполком райсовета решил:

Зарегистрировать кандидатом в народные судьи Молодых Николая Григорьевича— 1927 года рождения, члена КПСС, окончившего Свердловскую юридическую школу и направленного в распоряжение министерства юстиции РСФСР по Тюменской области.

На основании статьи 32 «Положения о выборах народных судов РСФСР» включить кандидатом в народные судьи Молодых Николая Григорьевича в избирательный бюллетень для баллотировки по Ларьякскому избирательному округу по выборам народного суда Ларьякского района.

Председатель исполнительного комитета Ларьякского районного Совета депутатов трудящихся Ю. Толмачёв.

Секретарь исполнительного комитета Ларьякского районного Совета депутатов трудящихся С. Коряков.

Кандидат в народные судьи

Молодых Николай Григорьевич

Биография Николая григорьевича Молодых похожа на сотни советских простых людей, воспитанных ленинским комсомолом и Коммунистической партией. Родился Николай Григорьевич Молодых в 1927 году в с. Сорокино, Сорокинского района. Тюменской области, в семье колхозника.

До 1945 года он учился в школе, а с 1945 года начинается его трудовая деятельность, когда он впервые после школьной скамьи поступает на работу в Сорокинскую райконтору связи надсмотрщиком радиоузла.

В конторе связи Николай Григорьевич проработал недолго. Молодого юношу тянет к овладению знаниями и в сентябре 1946 года он поступает учиться в Тюменский сельскохозяйственный техникум на отделение механизации.

После успешного окончания техникума в 1949 году тов. Молодых направляется на работу в с. Омутинское, Омутинского района, Тюменской области в должности контролёра-механика межрайонных мастерских капитального ремонта. Здесь же он в 1950 году вступает кандидатом в члены Коммунистической партии Советского Союза.

Проработал в течение трёх лет контролёром - механиком межрайонных мастерских Николай Григорьевич Молодых решил осуществить свою мечту стать юристом и в 1952 году он поступает учиться в Свердловскую юридическую школу. Отличную учёбу в юридической школе он сочетает с общественной работой, являясь профсоюзным организатором группы. Во-время учебы в 1953 году тов. Молодых вступает в члены Коммунистической партии Советского Союза. В 1954 году успешно заканчивает Свердловскую юридическую школу и командируется в распоряжение министерства юстиции по Тюменской области.

Коллектив рабочих и служащих, инженерно-технических работников Нижне-Вартовского рыбзавода, общее собрание членов сельхозартели имени Калинина и коллектив рабочих и служащих Ларьякского райрыболовпотребсоюза выдвинули Николая Григорьевича кандидатом в народные судьи по Ларьякскому избирательному округу. Кандидатура тов. Молодых единодушно поддержана на собраниях трудящихся всего района.

О регистрации кандидатов в народные заседатели по Ларьякскому избирательному онругу

Решение исполнительного комитета Ларьякского районного Совета депутатов трудящихся от 22 ноября 1954 года

Рассмотрев поступившие в исполком райсовета депутатов трудящихся протоколы общественных организаций, обществ трудящихся и общих собраний о выставлении кандидатов в народные заседатели по Ларьякскому избирательному округу и их заявления о согласии баллотироваться по Ларьякскому избирательному округу от выставивших их организаций, исполком райсовета депутатов трудящихся установил, что они выставлены в полном соответствии с «Положением о выборах народных судов РСФСР.»

На основании статьи 23 п. «А» «Положения о выборах народных судов РСФСР» исполком райсовета **решил:**

Зарегистрировать кандидатами в народные заседатели для баллотировки по Ларьякскому избирательному округу следующих товарищей:

Трифонову Анфису Уваровну—1920 года рождения, проживающую в с. Ларьяке, Ларьякского района, беспартийную, работающую бухгалтером Ларьякского отделения Госбанка—от коллектива рабочих и служащих Ларьякского отделения Госбанка.

Седых Елену Ивановну—1924 года рождения, проживающую в с. Ларьяке Ларьякского района, беспартийную, работающую инспектором районо—от профессионального союза работников начальных и средних школ.

Коротких Веру Семёновну—1917 года рождения, проживающую в с. Ларьяке, члена КПСС, члена рыбартели «Красная Звезда»—от колхозников рыбартели «Красная Звезда».

Батурину Афанасию Ивановну—1900 года рождения, проживающую в с. Ларьяке, Ларьякского района, беспартийную, работающую в школьном интернате—от коллектива рабочих и служащих Ларьякской средней школы.

Туркину Александру Александровну—1919 года рождения, проживающую в с. Ларьяке Ларьякского района, члена КПСС, работающую бухгалтером райсобеса—от коллектива работников райисполкома.

Нездазину Надежду Михайловну—1923 года рождения, проживающую в с. Ларьяке, Ларьякского района, беспартийную, работающую бухгалтером райрыболовпотребсоюза—от профсоюзного собрания Ларьякского райрыболовпотребсоюза.

Ярова Поликарпа Ионовича—1903 года рождения, проживающего в с. Ларьяке. Ларьякского района, члена КПСС, работающего зав. отделом сельского и колхозного строительства при исполкоме райсовета—от коммунистической парторганизации райисполкома.

Грекова Петра Алексеевича—1906 года рождения, проживающего в с. Ларьяке, Ларьякского района, беспартийного, работающего в Ларьякском отделении Госбанка—от профессионального союза финбанковских работников.

Кушникова Василия Васильевича—1921 года рождения, проживающего в с. Ларьяке, Ларьякского района, члена КПСС, работающего заведующим библиотекой Ларьякского РК КПСС—от профессионального союза работников культуры.

Мухина Афанасия Евгеньевича—1926 года рождения, проживающего в с. Ларьяке Ларьякского района, беспартийного, работающего в Ларьякском зооветучастке—от профессионального союза сельского хозяйства и заготовок.

Савина Александра Степановича—1916 года рождения, проживающего в с. Ларьяке, Ларьякского района, работающего заместителем начальника райконторы связи—от коммунистической парторганизации райконторы связи.

Кайгородцеву Софью Булатовну—1916 года рождения, проживающую в с. Ларьяке, Ларьякского района, члена КПСС, работающую заведующей Ларьякского родильного дома—от общего собрания членов профсоюза медицинских работников с. Ларьяк.

Тайлашеву Евдокию Ивановну—1915 года рождения, проживающую в с. Ларьяке, Ларьякского района, беспартийную, работающую в Ларьякской конторе связи—от коллектива рабочих и служащих Ларьякской райконторы связи.

Сигильетову Таисью Андреевну—рождения 1915 года, проживающую в п. Пугюг, Ларьякского района, члена КПСС, члена рыбартели «8 й съезд Советов»,—от собрания членов рыбартели «8-й съезд Советов».

Градкову Ксенью Матвеевну—1909 года рождения, проживающую в с. Охтеурье, Ларьякского района, беспартийную, работающую санитаркой Охтеурского врачучастка—от собрания коллектива медработников с. Охтеурья.

Натускину Евгению Андреевну—1913 года рождения, проживающую в с. Охтеурье, Ларьякского района, члена КПСС, члена рыбартели имени Сталина—от собрания территориальной коммунистической парторганизации с. Охтеурья.

Камина Корнила Никитича—1902 года рождения, проживающего в с. Охтеурье, Ларьякского района, беспартийного, члена рыбартели имени Сталина—от собрания членов рыбартели имени Сталина.

Сафонову Наталью Тимофеевну—1919 года рождения, проживающую в с. Охтеурье, Ларьякского района, беспартийную, работающую продавцом Охтеурского рыбкоопа—от общего собрания рабочих и служащих Охтеурского рыбкоопа.

Сергеева Григория Яковлевича—1894 года рождения, проживающего в Охтеурском рыбучастке, Ларьякского района, беспартийного, работающего рабочим в Охтеурском рыбучастке—от собрания рабочих и служащих Охтеурского рыбоучастка.

Сорокину Александру Ефимовну—1906 года рождения, проживающую в д. Пылино, Ларьякского района, члена КПСС, члена рыбартели имени Микояна—от Коммунистической парторганизации рыбартели имени Микояна.

Натускину Елену Леонтьевну, 1906 года рождения, проживающую в д. Пылино, беспартийную, члена рыбартели имени Микояна—от собрания членов рыбартели имени Микояна.

Гусельникова Василия Поликарповича—1910 года рождения, проживающего в д. Б-Тархово, Ларьякского района, беспартийного, работающего бакенщиком д. Б-Тархово—от общего собрания граждан д. Б-Тархово.

Натускина Григория Степановича—1900 года рождения, проживающего в д. Б-Тархово, Ларьякского района, беспартийного, члена рыбартели имени Микояна—от собрания членов рыбартели имени Микояна.

Окончание см. на 2-й стр.

О регистрации кандидатов в народные заседатели по Ларьякскому избирательному округу

Решение исполнительного комитета Ларьякского районного Совета депутатов трудящихся от 22 ноября 1954 года

[Окончание. Нач. см. на 1- стр.]

Павлова Илью Ивановича—1920 года рождения, проживающего в д. Б-Тархово, Ларьякского района, беспартийного, работающего мастером Б-Тарховского рыбучастка—от коллектива рабочих и служащих Б- Тарховского рыбучастка.

Поремитину Зою Георгиевну—1919 года рождения, проживающую в с. Н-Вартовске, Ларьякского района, беспартийную, работающую рабочей в Н-Вартовском рыбзаводе—от коллектива рабочих и служащих Н-Вартовского рыбзавода.

Ярова Андрея Ионовича—1899 года рождения, проживающего в с. Н-Вартовске Ларьякского района, члена КПСС, работающего заведующим сетевязальной мастерской—от коммунистической партийной организации Н-Вартовского рыбозавода.

Тюменцеву Надежду Федоровну—1925 года рождения, проживающую в с. Н-Вартовске Ларьякского района, члена КПСС, работающую заведующей Н-Вартовской библиотекой—от коммунистической территориальной Н-Вартовской парторганизации.

Кыкину Глафиру Николаевну—1927 года рождения, проживающую в д. Мегион Ларьякского района, беспартийную, члена сельхозартели имени Калинина—от собрания членов сельхозартели имени Калинина.

Гребневу клеопатру Афанасьевну—1914 года рождения, проживающую в с. Н-Вартовске Ларьякского района, беспартийную, домохозяйку с. Н-Вартовска — от собрания граждан с. Н-Вартовска.

Коновалова Илью Ерофеевича—1922 года рождения, проживающего в с. Н-Вартовске Ларьякского района, беспартийного, члена рыбартели «Красное знамя»—от собрания членов рыбартели «Красное знамя».

Вергунову Александру Владимировну—1928 года рождения, проживающую в с. Н-Вартовске Ларьякского района, члена КПСС, работающую бухгалтером Н-Вартовского рыбозавода—от коммунистической парторганизации Н-Вартовского рыбозавода.

Буковскую Валентину Матвеевну—1923 года рождения, проживающую в с. Н-Вартовске Ларьякского района, беспартийную, работающую кассиром Н-Вартовского госбанка—от коллектива рабочих и служащих Н-Вартовского отделения госбанка.

Самоловову Ефросинью Афанасьевну—1905 года рождения, проживающую с. Н-Вартовске, Ларьякского района, члена КПСС, работающую финагентом Н-Вартовского сельского Совета,—от коммунистической территориальной Н-Вартовской парторганизации

Колесникову Агнию Ивановну—1923 года рождения, проживающую в с. Н-Вартовске, Ларьякского района, беспартийную, рабочую Н-Вартовского рыбкоопа—от собрания рабочих и служащих Н-Вартовского рыбкоопа.

Первухину Веру Матвеевну—1922 года рождения, проживающую в с. Н - Вартовске, Ларьякского района, беспартийную, домохозяйку—от собрания граждан с. Н - Вартовска.

Алину Марию Федоровну—1924 года рождения, проживающую в д. Вампугольск Ларьякского района, кандидата в члены КПСС, работающую фельдшером Вампугольского медпункта—от коммунистической парторганизации сельхозартели «Новая жизнь».

Сыналову Анисью Дмитриевну — 1898 года рождения, проживающую в д. Вампугольск Ларьякского района, беспартийную, члена сельхозартели «Новая жизнь»—от собрания членов сельхозартели «Новая жизнь»

Родикова Николая Александровича—1911 года рождения, проживающего в д. Былино Ларьякского района, члена КПСС, члена сельхозартели «Новая жизнь»—от коммунистической парторганизации сельхозартели «Новая жизнь».

Березину Нину Максимовну—1918 года рождения, проживающую в Октябрьском лесоучастке, члена КПСС, работающую бухгалтером Октябрьского лесоучастка—от коммунистической парторганизации Октябрьского лесоучастка.

Уварову Рапсу Гераспмовну—1922 года рождения, проживающую в Октябрьском лесоучастке, члена КПСС, работающую заведующей школой Октябрьского лесоучастка—от коммунистической парторганизации Октябрьского лесоучастка.

Руднева Александра Тарасовича—1896 года рождения, проживающего в Октябрьском лесоучастке Ларьякского района, беспартийного, пенсионера—от собрания граждан Октябрьского лесоучастка.

Бобова Василия Ивановича—1909 года рождения, проживающего в Октябрьском лесоучастке, Ларьякского района, беспартийного, работающего радистом Октябрьского лесоучастка—от собрания рабочих и служащих Октябрьского лесоучастка.

Сухушина Созона Николаевича—1920 года рождения, проживающего в д. Былино, Ларьякского района, члена КПСС, работающего счетоводом колхоза «Новая жизнь»—от собрания коммунистической парторганизации сельхозартели «Новая жизнь».

Ларионова Якова Тимофеевича—1897 года рождения, проживающего в д. Былино, Ларьякского района, беспартийного, члена сельхозартели «Новая жизнь»—от собрания членов колхоза «Новая жизнь».

Фатеева Петра Николаевича—1920 года рождения, проживающего в д. Былино, Ларьякского района, беспартийного, члена сельхозартели «Новая жизнь»—от собрания членов сельхозартели «Новая жизнь».

Кабину Александру Гавриловну—1928 года рождения, проживающую в д. Былино, Ларьякского района, кандидата в члены КПСС, работающую заведующей Былинской избой-читальней—от собрания коммунистической парторганизации колхоза «Навая жизнь».

Прибыльцеву Александру Григорьевну—1912 года рождения, проживающую в п. Мегион, Ларьякского района, беспартийную, члена сельхозартели имени Калинина—от собрания членов сельхозартели имени Калинина.

Малкина Данила Ивановича—1900 года рождения, проживающего в д. Лекрысово, Ларьякского района, беспартийного, члена сельхозартели имени Калинина—от собрания членов колхоза имени Калинина.

Герасимову Клавдию Васильевну—1903 года рождения. проживающую в д. Мегион, Ларьякского района, беспартийную, домохозяйку—от собрания граждан д. Мегион.

Зырянова Георгия Петровича—1910 года рождения, проживающего в д. Мегион, Ларьякского района, беспартийного, работающего лесничим д. Мегион—от собрания граждан д. Мегион.

Новосельцева Клавдияна Ивановича—1924 года рождения, проживающего в. д. Мегион, Ларьякского района, беспартийного, члена сельхозартели имени Калинина—от собрания членов сельхозартели имени Калинина.

Перемитину Александру Ионовну—1916 года рождения, проживающую в д. Мегион, Ларьякского района, беспартийную, члена сельхозартели имени Калинина—от собрания членов сельхозартели имени Калинина.

Проломкина Павла Федоровича—1927 года рождения, проживающего в д. Мегион, Ларьякского района, беспартийного, члена сельхозартели имени Калинина—от собрания членов сельхозартели имени Калинина.

Рыстымову Ольгу Васильевну—1922 года рождения, проживающую в с. Ларьяке, Ларьякского района, члена КПСС, члена сельхозартели «Красная звезда»— от собрания членов сельхозартели «Красная звезда».

Иванову Марию Тимофеевну—1917 года рождения, проживающую в п. Чехломей, Ларьякского района, беспартийную, работающую заведующей почтовым агентством—от профсоюза работников райконторы связи.

Прасину Агафью Петровну—1929 года рождения, проживающую д. Б-Ларьяк, Ларьякского района, члена ВЛКСМ, члена рыбартели «Ударник 2-й пятилетки»—от собрания первичной комсомольской организации колхоза «Ударник 2-й пятилетки».

Савину Зою Петровну—1924 года рождения, проживающую в д. Б-Ларьяк, Ларьякского района, беспартийную, работающую счетоводом Б-Ларьякской семилетней школы—от профсоюза работников начальных и средних школ.

Тархову Екатерину Александровну—1918 года рождения, проживающую в д. Б-Ларьяк, Ларьякского района, члена КПСС, работающую технической работницей Б-Ларьякской школы—от профсоюза работников начальных и средних школ.

Сигильетову Галину Семеновну—1928 года рождения, проживающую в д. Корлики, Ларьякского района, члена ВЛКСМ, работающую заведующей Корликовских детских яслей—от собрания коллектива Ларьякского районного отдела здравоохранения.

Колмакову Марию Николаевну—1922 года рождения, проживающую в д. Корлики, Ларьякского района, беспартийную, работающую рабочей в Корликовском рыбоучастке—от собрания рабочих и служащих Корликовского рыбоучастка.

Каткалева Николая Андреевича—1916 года рождения, проживающего в д. Корлики, Ларьякского района, беспартийного, члена рыбартели «Передовик»—от собрания членов рыбартели «Передовик».

Тархову Марию Николаевну—1916 года рождения, проживающую в д. Корлики, Ларьякского района, члена КПСС, работающую санитаркой в Корликовской больнице—от собрания коллектива работников Корликовского врачебного участка.

Камина Федора Петровича—1918 года рождения, проживающего в п. К-Еган, Ларьякского района, члена КПСС, члена рыбартели имени Молотова—от собрания коммунистической парторганизации колхоза имени Молотова.

Натускину Евдокию Федоровну—1903 года рождения, проживающую в п. К-Еган, Ларьякского района, беспартийную, члена рыбартели имени Молотова—от собрания членов рыбартели имени Молотова.

Натускину Зою Никитичну—1922 года рождения, проживающую в п. Пуг.Юг, Ларьякского района, беспартийную, члена рыбартели «8 й съезд Советов»—от собрания членов рыбартели «8-й съезд Советов».

Хохлянину Агафью Яковлевну—1919 года рождения, проживающую в д. Лапчинск, Ларьякского района, члена КПСС, члена рыбартели «Коммунист»—от коммунистической парторганизации рыбартели «Коммунист».

Чумкина Григория Ефимовича—1916 года рождения, проживающего в д. Лапчинск, Ларьякского района, члена КПСС, члена рыбартели «Коммунист»—от коммунистической парторганизации рыбартели «Коммунист».

Тайлашеву Пэлю Александровну—1926 года рождения, проживающую в п. К-Еган, Ларьякского района, беспартийную, работающую продавцом Охтеурского рыбкоопа—от собрания рабочих и служащих Охтеурского рыбкоопа.

Камина Петра Ильича — 1922 года рождения, проживающего в п. Боровой, Ларьякского района, беспартийного, члена рыбартели имени Ворошилова—от собрания членов рыбартели имени Ворошилова.

Сигильетова Федора Семеновича—1930 года рождения, проживающего в п. Боровой, Ларьякского района, члена КПСС, члена рыбартели имени Ворошилова—от собрания коммунистической парторганизации рыбартели имени Ворошилова.

Кунина Алексея Гавриловича—1927 года рождения, проживающего в д. Толька, Ларьякского района, беспартийного охотника колхоза имени Ленина—от собрания членов рыбартели имени Ленина.

Кунина Григория Васильевича—1924 года рождения, проживающего в д. Толька, Ларьякского района, члена ВЛКСМ, члена рыбартели имени Ленина—от собрания граждан д. Толька.

Кунина Никиту Михайловича—1927 года рождения, проживающего в д. Толька, Ларьякского района, беспартийного, члена рыбартели имени Ленина—от собрания граждан д. Толька.

Кунина Михаила Васильевича—1912 года рождения, проживающего в д. Толька, Ларьякского района, беспартийного, члена рыбартели имени Ленина—от собрания граждан д. Толька.

На основании статьи 32 «Положения о выборах народных судов РСФСР» включить выше упомянутых лиц кандидатами в народные заседатели в избирательный бюллетень для баллотировки по Ларьякскому избирательному округу по выборам народного суда.

Председатель исполнительного комитета Ларьякского районного Совета депутатов трудящихся Ю. ТОЛМАЧЕВ.

Секретарь исполнительного комитета Ларьякского районного Совета депутатов трудящихся С. КОРЯКОВ.

Редактор Е. АРТЮХОВА.

РД 08945 с. Ларьяк. типография областного управления культуры. Тираж 1000 экз. Заказ 183

Пролетарии всех стран, соединяйтесь!

Стахановец

Орган Ларьякского райкома КПСС и районного Совета депутатов трудящихся, Тюменской области

Год издания XIV
№ 96 (936)
Воскресенье
28
ноября
1954 года
Цена 10 коп.

Проведение отчётных собраний в колхозах—большое государственное дело. К нему должно быть приковано особое внимание партийных организаций, советских и сельскохозяйственных органов.

Образцово провести отчётно-выборную кампанию в колхозах

Коммунистическая партия и Советское правительство проявляют постоянную заботу об организационно-хозяйственном укреплении колхозов, о всемерном развитии общественного животноводства.

Сентябрьский Пленум ЦК КПСС и последующие решения партии и правительства, направленные на дальнейшее развитие сельского хозяйства страны, дают колхозам замечательные перспективы для дальнейшего крутого подъема всех отраслей артельного хозяйства.

Социалистическое сельское хозяйство имеет все возможности в ближайшие два-три года в достатке удовлетворить растущие потребности населения в продовольствии и обеспечить сырьем легкую и пищевую промышленность.

По чтобы эти возможности превратить в действительность, нужно укрепить все колхозы в организационно-хозяйственном отношении. Председателями колхозов должны быть умелые организаторы, способные успешно вести крупное социалистическое хозяйство.

В деле организационно-хозяйственного укрепления колхозов большую роль призвана сыграть отчетно-выборная кампания, которая подведёт итоги хозяйственной деятельности и наметит дальнейшие пути подъёма общественного хозяйства колхозов.

Предстоит большая работа по составлению отчётов за 1954 год. Только правильно составленный годовой отчёт может точно и полно отразить все стороны производственной деятельности колхоза, его успехи в развитии общественного хозяйства, недостатки и упущения в работе.

Ответственную работу предстоит проделать в рыбартелях по планированию, так как эти артели будут планировать подсобное хозяйство и животноводство. Задача состоит в том, чтобы не допустить ошибок в планировании.

Сельское хозяйство и животноводство, согласно Устава рыбартели, является подсобным и имеет своей задачей обеспечить рыбаков-колхозников и их семьи сельскохозяйственными продуктами. Но это не значит, что животноводство должно сокращаться, как это имеет место в рыбартели «Красное знамя» (председатель тов. Тимофеев), где в прошлом году колхоз имел 130 коров, а сейчас имеет только 15 голов.

В национальных колхозах и особенно в оседающих, имеющих слабо развитое животноводство и полеводство, необходимо вести работу по приобретению продуктивного скота и увеличению посевных площадей.

Для того, чтобы составить хорошо годовой отчет, необходимо в колхозах провести тщательные инвентаризации, проверить наличие и сохранность артельного имущества-инвентаря, скота, продуктов, материалов, выполнение колхозом всех обязательств перед государством, правильность начисления трудодней, состояние расчетов колхоза с организациями и лицами, принять меры к взысканию дебиторской задолженности и полностью отчислить средства в неделимые фонды. Необходимо, чтобы полученные данные в результате инвентаризации были точно сверены с описями бухгалтерского учета в колхозах. В инвентаризационных описях должно быть указано состояние имущества, количество, вес, излишки или недостачи его.

Инвентаризации должны дать полную картину того, как правление колхоза боролось за сохранность колхозного добра, за умножение артельного хозяйства, за повышение материального благосостояния колхозников.

Для проведения этой работы управление сельского хозяйства и рыбаколхозсоюз проводят семинары и инструктивные совещания со счетоводами колхозов, а бухгалтеры-инструкторы обязаны оказывать повседневную практическую помощь в проведении инвентаризации и составлении годовых отчётов в колхозах.

Чтобы отчетные и отчетно-выборные колхозные собрания прошли на высоком политическом уровне, необходимо обеспечить качественное проведение инвентаризаций и составление годовых отчётов в каждом колхозе. В этом важном деле активное участие должны принять партийные и советские организации. Их долг хорошо подготовиться и образцово провести отчетные и отчетно-выборные собрания в колхозах.

ПО НАШЕМУ РАЙОНУ

Лыжные соревнования

5 декабря 1954 года, в честь открытия зимне-спортивного сезона, организуются лыжные соревнования на личное первенство лыжников села Ларьяк с приемом комплекса норм БГТО и ГТО.

Программа соревнований:

Дистанция для мужчин 10 километров, для женщин 3 километра;

Дистанция для юношей 3 километра, для девушек 2 километра.

Участники, занявшие первые три места по каждой дистанции, будут награждаться грамотой районного комитета по делам физкультуры и спорта.

А. Коробейников.

Передовики пушного промысла

Включившись в социалистическое соревнование в честь дня выборов народных судов РСФСР, многие охотники нашего района добились хороших успехов на охотничьих промыслах.

Первенство в соревновании держит промысловик колхоза «Передовик» (д. Корлики) Сидор Егорович Пыгатов, который выполнил план IV квартала на 20 ноября на 195 процентов, сдал на заготовительный пункт «мягкого золота» на 3500 рублей. Не отстают от него охотники-промысловики артели «Комсомолец» Роман Егорович Пыгатов и Егор Иванович Кунпп, которые сдали более чем по 400 шкурок белки каждый.

Победителем в соревновании среди колхозов является артель имени Молотова, которая выполнила годовой план пушных заготовок на 101,6 процента, а план четвертого квартала на 136 процентов. Успешно справился с выполнением плана четвертого квартала колхоз «8-й съезд Советов» и сейчас продолжает сдавать пушнину сверх плана. Близки к завершению квартального и годового планов заготовок и сдачи пушнины государству колхозы «Передовик» и имени Ворошилова.

Среди заготовительных пунктов впереди идут Н-Вартовский заготпункт (заведующий тов. Халилов), выполнивший план четвертого квартала на 350 процентов и Колег-Еганский заготовительный пункт (зав. тов. Тайлашева)—на 135 процентов.

А. Холомейдо.

На первенство по шахматам

В райцентре продолжается турнир на первенство по шахматам.

Очень интересная игра развернулась на шахматной доске между П. Соловьевым и Б. Палкиным. После нескольких шагов противники разыграли острую комбинацию, в результате которой создали угрозу на королевских флангах. В критический момент П. Соловьев допустил ошибку, вследствие которой ослабил удар на фланг короля противника и поставил в тяжёлое положение своего короля. После упорной борьбы Б. Палкин одержал победу.

Так же интересно и напряженно проходила борьба между Ф. Кычевым и В. Рыбачонком. В этой партии заслуженную победу одержал В. Рыбачонок.

В ходе турнира без поражения идут Б. Палкин и П. Каштаков, имеющие по два с половиной очка. П. Каштаков даёт надежду занять первое место в шахматном турнире.

А. Прасни.

ПО СОВЕТСКОМУ СОЮЗУ

* * *

Открытие памятника В. И. Ленину в Казани

В ознаменование 150-летнего юбилея Казанского государственного университета имени В. И. Ульянова (Ленина) на площади против главного входа в университет сооружен памятник учившемуся и начавшему здесь революционную деятельность студенту Владимиру Ульянову (Ленину).

21 ноября состоялось торжественное открытие памятника: на многотысячный митинг, посвященный этому событию, собрались студенты, ученые и преподаватели университета и других вузов, трудящиеся города и гости, прибывшие в Казань из многих городов страны.

Памятник молодому Ленину открыл ректор университета доктор физико-математических наук Нужин. Падает покрывало, звучит мелодия партийного гимна—«Интернационал» . . . Перед собравшимися предстаёт бронзовая скульптура 17-летнего студента Володи Ульянова с гордой, непокрытой головой и взглядом устремленным вперед.

В городе строителей Нарвской ГЭС

На берегу бурной Нарвы строится гидроэлектростанция. Уже ясно обозначились её контуры, ускоренными темпами монтируется оборудование машинного зала. У стен крепостей сооружается здание будущей ГЭС, а рядом на месте разрушенного фашистскими захватчиками Иван-города растет новый город гидростроителей. Проложены прямые улицы, выросли кварталы красивых каменных зданий. В светлых просторных квартирах—электричество, водопровод, паровое отопление, ванны. Всего здесь построено около сорока тысяч квадратных метров жилой площади.

В городе открыты вечерняя школа рабочей молодёжи, начальная и средняя школа, детские сады и ясли, дом пионеров, магазины, новый клуб.

(ТАСС).

На строительстве Терско—Кумского самотечного канала

Строители Терско-Кумского самотечного оросительного канала соревнуются за досрочное завершение годового производственного задания. Все дальше и дальше в степь уходит магистральный канал. Он уже прорыт больше, чем на 60 километров.

На левом берегу Терека широко развернулись работы по сооружению котлована под водосливную плотину.

Скоро начнётся укладка бетона в котлован и возведение здания ГЭС.

(ТАСС).

СОВЕТЫ РОДИТЕЛЯМ

Трудовое воспитание школьника в семье

Одним из могучих средств воспитания достойных граждан нашей страны является труд. А. М. Горький говорил детям: «Любите труд. Никакая иная сила не делает человека великим и мудрым, как это делает сила труда—коллективного, дружного, свободного труда».

Во многих семьях правильно понимают необходимость трудового воспитания детей и с малого возраста приучают их к труду. Например, дети родителей учащихся Ларьякской средней школы Кондаковых, Завьяловой, Кайгородовой и других выполняют дома различные хозяйственные работы. Со школьного возраста дети приучаются к труду.

Однако в отдельных семьях, как например, Калгановой, Волковой, Коробицыной, Васильевых, Посовых не придаётся серьёзного значения трудовым навыкам детей. Эти родители рассуждают так: «Пусть ребёнок беззаботно проводит золотое детство, придет время научится». Или говорят так: «Я своего ребёнка ничего не заставляю делать, пусть только хорошо учится». Это совершенно неправильно. Н. К. Крупская в своём обращении к пионерам указывала: «У нас на школьную учёбу обращено особое внимание, но это не значит, что наши ребята могут расти барчатами, которые не умеют пришить пуговицы к пальто, скипятить молоко, вычистить себе сапоги, позвонить по телефону, не знают, как за лошадью ухаживать. Стране социализма барчат не надо».

Дети, которые с малых лет не приучены к самостоятельному труду—ленивы, своевольны и капризны. Они не уважают старших, не могут оказать самой пустяковой помощи старшим в семье.

Каждого ребёнка нужно с детства приучать к домашнему труду: заставлять мести пол, мыть посуду, помогать готовить обед, чинить бельё, учить владеть рубанком, ручной пилой, топором, лопатой.

Детям школьного возраста полезно работать в саду, в огороде, во дворе, что-нибудь мастерить. Пусть школьник сам делает лодку, парус, пароход, пистолет, ружьё, автомобиль; таким образом он учится обращаться с инструментами. А какое удовольствие составляет это ребёнку!

Ребёнка нужно приучать вовремя вставать, идти в школу, когда надо обедать, гулять и учить уроки. Самый основной труд для школьника—это его учеба. Поэтому родители должны постоянно, настойчиво прививать детям любовь к учёбе, усидчивость и прилежание.

Детям присуща фантазия, творческая деятельность. Они любят рисовать, лепить, рукодельничать, петь, танцовать, читать, рассказывать о прочитанном, ухаживать за цветами, за животными. Их творческий труд следует поощрять.

М. Болтаева,
преподаватель Ларьякской средней школы.

Работа признана неудовлетворительной

23 ноября состоялось собрание пайщиков Ларьякского рыбкоопа. Собрание обсудило работу правления рыбкоопа за третий квартал 1954 года.

Члены-пайщики подвергли резкой критике работу правления рыбкоопа и признали её неудовлетворительной.

Выступивший член-пайщик тов. Карпенко сказал:

—Правление рыбкоопа не проявляет настоящей заботы об удовлетворении запросов трудящихся. Торговля организована плохо. По два-три дня не торгует мясной магазин только из-за того, что некому разрубить забитые туши мяса. Забой скота производится в антисанитарном состоянии. Завезенный скот на забой находится здесь продолжительное время до забоя, но он не кормится и забивается тощим, поэтому населению приходится покупать мясо низкого качества.

Тов. Елисеев критиковал работу правления рыбкоопа за плохую организацию завоза товаров в низовые торговые точки. В поселке Чехломей,—говорит тов. Елисеев, — бывают частые перебои в товарах первой необходимости. Часто не бывает муки, керосина. База рыбкоопа завалена различными скобяными товарами, но запросы о завозе их в Чехломей остаются неудовлетворенными.

Правление рыбкоопа,—говорит тов. Низовских,—не реагирует на критические замечания членов-пайщиков, выступающих в районной газете, не исправляет недостатков в своей работе, не требует улучшения работы от работников прилавка и не создает им условий для нормальной работы. Например, торговля мясом до сих пор проходит на улице. Разве может любой продавец работать 8 часов на морозе? Отсюда мясом торгуют по 2—3 часа в день. Но правление рыбкоопа это не беспокоит.

Тов. Суслов говорил о том, что правление рыбкоопа плохо занимается подбором и воспитанием кадров. Так, продавца тов. Шелковникову за грубость и плохую работу освободили от работы в раймаге, но тут же поставили её продавцом в продовольственный магазин, где она попрежнему плохо продолжает работать и быть на хорошем счету у правления рыбкоопа.

Собрание членов пайщиков потребовало от правления рыбкоопа принять все необходимые меры для улучшения запросов покупателей. **Д. Найдо.**

Письма в редакцию

Ещё раз о недостатках

Трудно представить в наше время районный центр без таких элементарных коммунальных удобств, как баня, парикмахерская и другие. Но в Ларьяке это так.

Взять к примеру баню. Баня—это не роскошь, а необходимое средство для соблюдения гигиенических правил каждого из нас. Приятно побывать в баньке, что и говорить! Однако жители Ларьяка давно уже забыли банные прелести.

В банные дни рабочие и служащие райцентра озабочены: надо суметь вымыться в бане «без отрыва от производства». Но ведь баня работает с 5 часов вечера до..., скажете вы. Вот именно до ... пока хватит воды и пару. А хватает воды немного более, чем на час.

Помещение бани очень плохо утеплено, рассчитано всего на 15—20 мест, а моются в нём обычно 40—45 человек сразу. Правда, в тесноте, да не в обиде—гласит русская пословица. Но как быть, если воды и пара нет?

А вот как «помоешься» и выйдешь одеваться, с потолка, как град, сыплются холодные, грязные капли, а в открытые двери врывается ветер и мороз.

Такая баня принадлежит Ларьякскому рыбоучастку. Кстати, начальник рыбоучастка тов. Кондаков не ходит в эту баню, он только взялся «обслуживать» этой баней жителей Ларьяка.

Несколько лет идет разговор в Ларьяке о постройке хорошей бани. Но пока это только разговоры. До новой бани невидимому далеко. Поэтому тов. Кондакову нужно навести порядок в имеющейся бане.

Ещё хуже обстоит дело с парикмахерской, которой вообще нет. Нет в Ларьяке и фотографии, или такого предприятия первой необходимости, как мастерской по ремонту обуви.

Необходимо исполкому райсовета заняться вопросами удовлетворения нужд и запросов трудящихся и принять меры к устранению этих недостатков. **К. Шаров.**

Результаты халатности

Я, как и многие другие граждане Ларьяка, обратилась в Ларьякский зооветпункт к ветеринарному фельдшеру тов. Гуменюк за помощью. Дело в том, что у меня в течение лета не доилась корова и я решила обратиться к специалисту, чтобы определить её стельность.

Осмотрев корову, тов. Гуменюк убедила меня в том, что она не стельная, и ввиду этого я решила корову забить. При забое же коровы теленок у неё оказался 8 месяцев. Только по вине тов. Гуменюк я лишилась коровы. И это не единичные случаи халатного, невнимательного отношения её к работе. **М. Иванова.**

Международное обозрение

Голос миллионов миролюбивых людей

23 ноября в шведской столице Стокгольме закончилась сессия Всемирного совета мира. Представители сторонников мира более чем шестидесяти стран, участвовавшие в работе сессии, обсудили важнейшие вопросы нынешней международной обстановки, глубоко волнующие все народы.

На сессии были заслушаны доклады о сотрудничестве стран Европы в целях обеспечения их общей безопасности; о положении, создавшемся в Азии в результате иностранного вмешательства, системы военных блоков и коалиций, о положении в южной Америке; о борьбе миролюбивых сил за разоружение и запрещение оружия массового уничтожения. Ораторы из различных стран, выступавшие по этим вопросам, выразили единодушную волю сотен миллионов людей ответить на усиление военной угрозы новым подъёмом борьбы за мир. Принятые на сессии решения служат конкретной программой деятельности миролюбивых сил.

Одной из важнейших задач современности является создание системы коллективной безопасности в Европе. Участники сессии Всемирного совета мира выразили твердую уверенность в том, что обеспечение общеевропейской коллективной безопасности избавит Европу от опасности новой кровопролитной войны. Путь к этому указан в советских предложениях о созыве 29 ноября общеевропейского совещания. «Народы должны потребовать немедленного открытия переговоров между всеми европейскими государствами, независимо от их строя, с тем, чтобы обеспечить их безопасность и общее процветание путем сотрудничества между всеми»,—заявила стокгольмская сессия всемирного совета мира в своём обращении к народам.

На стокгольмской сессии вновь было подчеркнуто, что лондонские и парижские соглашения о вооружении Западной Германии представляют собой огромную опасность для всех народов. В связи с этим участники сессии указали на важность усиления солидарности народов различных стран в борьбе против возрождения военной машины германского милитаризма.

Выражая волю всех миролюбивых людей, Всемирный совет мира в обращении к народам указал на необходимость обеспечения сотрудничества всех государств Европы в целях организации их общей безопасности. «Никакое правительство, никакой парламент,—подчеркивается в обращении,—не властный располагать судьбой народа против его воли. Народы не дадут спровоцировать непоправимому. Они не допустят осуществления перевооружения Германии и своими совместными действиями откроют путь к безопасности в Европе и к миру во всем мире».

Сейчас, когда наступил новый этап борьбы за коллективную безопасность в Европе, воля народов — не допустить возрождения германского милитаризма и противодействовать осуществлению лондонских и парижских соглашений—имеет огромное значение.

Миролюбивые народы преисполнены решимости превратить в «зоны мира» все континенты земного шара.

На стокгольмской сессии с исключительным единодушием выступали посланцы стран Азии, заявлявшие, что они не пожалеют усилий для того, чтобы слово Азия означало не войны, разжигаемые колонизаторами, не нищету широких народных масс, а мир и благосостояние. В резолюции о положении в Азии всемирный совет мира подчеркнул, что в создании прочной основы для мира и безопасности в Азии серьёзную роль призваны сыграть пять принципов мирного сосуществования стран (взаимное уважение территориальной целостности и независимости, ненападение, невмешательство во внутренние дела, равноправие и взаимная выгода, мирное разрешение всех вопросов), провозглашенных Китайской Народной Республикой и Индией и нашедших широкую поддержку со стороны других азиатских государств.

Четыре с половиной года назад из Стокгольма на весь мир прозвучал исторический призыв сторонников мира о запрещении атомного оружия. Свыше 500 миллионов человек поставили тогда свои подписи под этим призывом. Вместе с тем, миролюбивые люди подчеркнули, что политика мира невозможна без запрещения атомного и водородного оружия, без сокращения вооружений. Поэтому стокгольмская сессия вновь призвала народы «повсюду и всегда» требовать всеобщего сокращения вооружений и запрещения оружия массового уничтожения. Воля народов, подчеркивается в резолюции сессии, может и должна обеспечить достижение этих целей.

Стокгольмская сессия Всемирного совета мира продемонстрировала нерушимую уверенность борцов за мир в своих силах. Она явилась новым важным вкладом в борьбу народов против пропасков поджигателей войны.

В. Харьков.

Редактор Е. АРТЮХОВА.

РД 08946 с. Ларьяк, типография областного управления культуры. Тираж 1000 экз. Заказ 186

Пролетарии всех стран, соединяйтесь!

Стахановец

Орган Ларьякского райкома КПСС и районного Совета депутатов трудящихся, Тюменской области

Год издания XIV
№ 97 (937)
Четверг
2
декабря
1954 года
Цена 10 коп.

Государственный ордена Ленина

Лекторы-общественники, принимайте активное участие в работе сельских объединений лекторов и районной лекторской группы! Больше читайте лекций для населения

Выше уровень лекционной пропаганды в районе

Партия Ленина—Сталина, возглавляя борьбу советского народа за построение коммунистического общества, уделяет большое внимание вопросам идейно-политического воспитания трудящихся, повышения их сознательности и культурного уровня.

Большую роль в деле коммунистического воспитания приобретает лекционная пропаганда научных знаний среди широких масс трудящихся. Лекции—это основная форма пропагандистской работы, распространения научных знаний в массы. Глубокие по содержанию и яркие по форме лекции привлекают широкие массы колхозников, рабочих, интеллигенции, учащихся.

Наш район располагает всем необходимым для успешного ведения лекционной пропаганды. У нас есть все возможности для того, чтобы жители всех населённых пунктов систематически слушали лекции на различные темы.

В районе организовано три сельских объединения лекторов, созданных при средней и семилетних школах, семь сельских лекториев при сельских клубах и Красных чумах, районная лекторская группа насчитывает более 24 лекторов-общественников. Это большая сила учителей, медицинских работников, специалистов сельского хозяйства. Только за истекший месяц лекторами районной лекторской группы прочитано 16 лекций.

Активно включилась в работу районная лекторская группа в период предвыборной кампании в народные суды РСФСР.

Многие лекторы-общественники выполняют эту почётную работу несколько лет подряд, приобрели опыт в лекционной пропаганде, пользуются заслуженным авторитетом у населения.

Лучшим лектором районной лекторской группы является главный агроном управления сельского хозяйства тов. Рыков, который за последнее время разработал лекции: «Советский суд на страже социалистической собственности», «Система обработки почвы по методу колхозного ученого Мальцева» и прочитал их для трудящихся райцентра.

Неплохо работает Н-Вартовское лекторское объединение (руководитель тов. Питер), которым в текущем году прочитано свыше 30 лекций. Активными лекторами этого объединения по праву считаются тт. Паршуков, Фомин, Питер и другие, которые систематически выступают перед населением.

С положительной стороны можно характеризовать работу сельских лекториев, созданных при Комсомольской избе-читальне (руководитель тов. Петухова) и при Охтеурском сельском клубе (руководитель тов. Западнова).

Но, к сожалению, не все лекторы и руководители лекторских объединений ясно представляют важность доверенного им дела. В целом в районе лекционная пропаганда ещё далеко не отвечает требованиям, поставленным ЦК КПСС по идеологическим вопросам. Отдельные лекции читаются в отрыве от жизни района, не помогают устранять недостатки, поднимать трудовую дисциплину в колхозах, учреждениях, мобилизовать трудящихся на выполнение государственных планов, стоящих перед колхозами.

Плохо работает Мегионское лекторское объединение (руководитель тов. Харьковский). Этим лекторским объединением за летний период, например, не прочитано ни одной лекции, а в течение года прочитано только 4 лекции. Неудовлетворительно работает Б-Ларьякское лекторское объединение.

Необходимо покончить с недооценкой пропаганды знаний среди широких масс трудящихся.

Сельские лекторские объединения должны включить в планы своей работы регулярное чтение лекций о моральном облике советского человека, о вреде алкоголизма, научно-атеистические темы. Необходимо полнее использовать материалы из местной жизни.

Каждую лекцию надо сделать действенной, связанной с задачами колхоза, района, чтобы в результате прочитанной лекции у слушателей являлось желание работать лучше, перенять передовой опыт, сделать что-то важное, полезное.

Каждому лектору необходимо помнить, что удачно проходит только та лекция, которую хорошо подготовил лектор.

Задача каждого лектора-общественника—с хорошо подготовленной лекцией выступать не только в клубе, но и в бригадах, на фермах, предприятиях и учреждениях.

ПО СОВЕТСКОМУ СОЮЗУ

* * *

Пушной промысел в Белоруссии

По первому снегу более 50 тысяч охотников—промысловиков и любителей вышли на добычу зайцев, лисиц, норок, горностаев и других пушных зверей. В лесах Белоруссии идёт промысел диких кабанов. Разведение новых видов зверей и создание условий для увеличения поголовья представителей дикой фауны помогли республике стать крупным поставщиком пушнины для страны.

В нынешнем году на полесье, в районе озёр Выговское и Красное, созданы крупные ондатровые хозяйства. Поголовье уссурийских енотов, населённых в республике в довоенные годы, достигло промыслового значения.

На многих реках Белоруссии ежедневно отлавливаются крупные партии бобров для расселения их в других областях Союза. Одновременно расширяется разведение ценных пушных зверей на фермах колхоза.

(ТАСС).

Автоматизация производственных процессов в сельском хозяйстве

25 ноября в колхозном Доме культуры ВСХВ открылось всесоюзное совещание по автоматизации производственных процессов в сельском хозяйстве, созванное по инициативе института автоматики и телемеханики Академии наук СССР.

С докладом об автоматике и перспективах её развития выступил академик В. С. Кулебакин.

Заместитель министра сельского хозяйства РСФСР А. С. Маят в своём выступлении подчеркнул, что по уровню механизации и автоматизации сельскохозяйственное производство отстает от промышленности. Между тем только автоматическое регулирование глубины вспашки, позволит высвободить для других работ сотни тысяч прицепщиков. Автоматике должна быть открыта широкая дорога в сельское хозяйство. При проектировании новых сельскохозяйственных машин надо с самого начала предусматривать их автоматизацию.

На совещании зачитан доклад заместителя министра заготовок П. В. Арзамасцева о состоянии и задачах автоматизации приемки, хранения и переработки зерна и ряд других докладов.

(ТАСС).

Колхозы и совхозы РСФСР выполнили планы заготовок и закупок овощей, бахчевых культур и винограда

Колхозы и совхозы РСФСР выполнили установленные для них государственные планы заготовок и закупок овощей, бахчевых культур и винограда.

Колхозами и совхозами Российской Федерации сдано и продано в порядке закупок государству больше, чем в прошлом году: овощей на 332 тысячи тонн, бахчевых культур на 155 тысяч тонн и винограда на 16,4 тысячи тонн.

Новые всесоюзные рекорды по парашютному спорту

Комитет по физической культуре и спорту при Совете Министров СССР утвердил новые всесоюзные рекорды по парашютному спорту.

Летом нынешнего года досаафовец спортсмен—перворазрядник П. Калита совершил комбинированный дневной прыжок с парашютом с высоты 600 метров на точность приземления. Показав по двум прыжкам среднее отклонение от центра круга 11,1 метра, тов. Калита установил новый рекорд СССР.

Выдающегося результата добились заслуженные мастера спорта П. Сторчпенко, П. Косинов, Н. Федчишин. Совершив групповой ночной прыжок с парашютом с высоты 600 метров на точность приземления, они показали среднее отклонение от центра круга 27,02 метра.

Спортсмены, установившие новые всесоюзные рекорды, награждены медалями и дипломами.

Агитаторы желанные гости у избирателей

Молодые комсомольцы Виктор Балашов и Ира Замараева недавно стали работать агитаторами, но с первых дней полюбили эту работу и стали желанными гостями на своих десятидворках. Их избиратели всегда аккуратно посещают беседы и с интересом слушают рассказы своих агитаторов.

Агитатор тов. Балашов систематически проводит беседы в квартире Ольги Васильевны Рыстымовой, сюда собираются семьи Рыстымовых, Созоновых, Натускина Тамара. За последнее время подготовки к выборам народных судов РСФСР тов. Балашов ознакомил избирателей с биографией кандидата в народные судьи Николая Григорьевича Молодых, с кандидатами в народные заседатели, рассказал о Всесоюзной сельскохозяйственной выставке. Каждую беседу он подкрепляет яркими и убедительными примерами.

—С нетерпением мы ждём своего агитатора Иру Замараеву на квартиру,—говорит избиратель тов. Кугаевский. Приходя к нам, она в простой задушевной беседе расскажет о достижениях в нашей стране, о международном положении.

Проводя беседу на тему «Наши кандидаты в народные суды» тов. Замараева сказала:

—Наши кандидаты являются лучшими сыновьями и дочерями советского народа, доказавшими свою беспредельную преданность Родине и заслужившими доверие народа.

Агитаторы тт. Балашов и Замараева много работают над повышением своего идейно-политического уровня, систематически читают художественную литературу. Они по праву считаются одними из лучших агитаторов в с. Ларьяке.

А. Низовских,
пропагандист РК КПСС.

В СЕЛЬСКОМ КЛУБЕ

Большую заботу о культурных запросах населения проявляют заведующая Б-Тарховским сельским клубом т. Барышева и библиотекарь т. Типретина. Они немало приложили труда, чтобы сделать клуб культурным очагом на селе.

В помещении клуба тепло, светло и уютно. На стенах висят портреты вождей, лозунги, фотомонтажи, на видном месте доска показателей, имеются шахматы, шашки и другие настольные игры.

При клубе читаются лекции, проводятся беседы, работают кружки художественной самодеятельности, два раза в неделю демонстрируются кинофильмы.

Л. Тархов.

Работа женсовета в колхозе

Женсовет колхоза имени Молотова (д. Колег-Еган) систематически проводит массово-разъяснительную работу среди женщин ханты. Он организует чтение докладов, проведение бесед на медицинские, бытовые темы, о роли женщин в общественном труде.

Три года тому назад ханты коренной национальности не умели шить, кроить, вышивать, готовить обеды, но благодаря тому, что при Красном чуме были организованы кружки кройки и шитья, рукоделия и другие, женщины-ханты быстро научились этому. Например, Галина Натускина научилась хорошо шить, кроить и теперь шьёт одежду многим жителям.

Женсовет не ограничивает свою деятельность проведением только массово-разъяснительной работы. Председатель женсовета тов. Серёгина и многие члены женсовета часто бывают в квартирах колхозников, показывают женщинам ханты как убирать комнату, пользоваться предметами домашнего обихода, рассказывают, как нужно вести культурный быт в семье и т. д. Примерными на селе являются квартиры Натускиной О., Натускиной А. и Кыкиной.

Повседневное проведение массово-разъяснительной работы положительно сказывается на участии женщин в колхозном производстве и в общественной работе. Заслуженным авторитетом пользуются рыбачки Прасина и Натускина А., на обработке рыбы—Сигильетова, Вылева, Натускина Е. и другие.

Хороших производственных показателей добилась доярка Ольга Натускина, которая надоила в этом году 800 литров на фуражную корову. 60-летняя ханты Анна Каткалева уже сдала пушнины на 1500 рублей, хорошо трудится на охоте Прасковья Прасина.

Активное участие принимают женщины-ханты в кружках художественной самодеятельности. Пять человек обучаются в школе ликбеза.

На проходившем на днях отчётном собрании женсовета женщины-ханты решили ещё активнее участвовать в производственной работе колхоза и общественной жизни села.

М. Тайлашева,
секретарь парторганизации колхоза имени Молотова.

Правильно использовать оленей

В районах Крайнего Севера оленей транспорт имеет большое хозяйственное значение. Однако во многих колхозах нашего района этому вопросу не уделяется должного внимания.

Транспортные работы, как правило, никем не планируются. Ни один колхоз не получает предварительных заявок на перевозку грузов, поэтому заблаговременно не готовится, а с наступлением зимнего сезона одновременно у нескольких организаций возникает ряд неотложных транспортных работ, которые не могут вовремя выполниться. Такая бесплановость ставит колхозы в затруднительное положение и вынуждает прибегать к непосильному использованию оленей.

Задача руководителей колхозов, специалистов сельского хозяйства и всех руководящих работников состоит в том, чтобы наладить работу оленьего транспорта так, чтобы не допускать истощения и гибели рабочих оленей. Для этого необходимо обеспечить в каждом хозяйстве нужное количество рабочих оленей и добиться их правильного использования, а это возможно при чётком планировании транспортных работ.

Кроме того следует иметь пункты ночлега и отдых стоянки по грузовым и почтово-пассажирским трассам, которые должны располагаться в местах, обеспеченных пастбищами оленей. Каждый пункт надо оборудовать, т. е. иметь чум или избушку. Это должны сделать правления колхозов.

К сожалению, таких пунктов ночлега в районе не имеется, а их надо иметь.

Работоспособность оленей, их пригодность для грузовой работы и срок службы на транспорте зависят главным образом от правильного кормления, содержания и умелого использования.

При перевозке грузов следует использовать оленей не ранее трехлетнего возраста для санной упряжи. На работах по перевозкам используют быков и постоянно яловых важенок (хапторки). Стельных важенок в условиях нашего района разрешается использовать до первого февраля. Этот порядок использования важенок во многих колхозах нарушается, это приводит к гибели приплода.

Сани (нарту) разрешается нагружать из расчета на одного оленя, при установлении зимнего пути, не свыше 60—80 кг. Для слабых оленей, а также при тяжелой дороге, нормы нагрузки соответственно уменьшаются. Оленям, занятым на перевозках следует давать через каждые 2—3 дня полный день отдыха, кроме этого через каждые 15 дней 3—4 дня отдыха.

При этом использование оленей на работе не должно превышать 10 часов в сутки. В целях сохранения оленей при дальних перевозках грузов организуют через каждые 30—40 километров стоянки для кормления и отдыха оленей.

Только правильная организация использования оленьего транспорта позволит в наших условиях лучше и быстрее выполнять задания в отдаленных пунктах, связанные с перевозками и командировками.

В. Венгерский.

О сессии сельского Совета

24 ноября состоялась сессия Ларьякского сельского Совета депутатов трудящихся. Сессия обсудила вопросы о ходе выполнения плана рыбодобычи колхозом «8-й съезд Советов» и об индивидуальном строительстве в колхозе «Красная звезда».

Депутаты сельского Совета в своих выступлениях подвергли резкой критике работу председателя колхоза «8-й съезд Советов» тов. Сигильетова и бригадира рыболовецкой бригады т. Натускина за безответственное отношение к выполнению плана рыбодобычи.

Председатель колхоза т. Сигильетов и бригадир рыбного лова т. Натускин,—сказал депутат сельского Совета т. Чернавский, занимаются, прежде всего, созданием личного благополучия, но не руководят колхозными делами. Только безответственным отношением к делу можно объяснить тот факт, что председатель колхоза т. Сигильетов с наступлением холодов ушел в материк на пушной промысел, оставив колхоз без руководства, а бригадир рыбодобычи т. Натускин в течение полутора месяцев находился на речке Пасол в своём звене, не заглядывая в остальные звенья и не руководя их работой. В результате этого план добычи рыбы колхозом позорно провален.

Выступающий т. Жилин критиковал правление колхоза и бригадира рыболовецкой бригады за то, что они, завалив план III квартала, не вели подготовки к лову в 4 квартале, что за последние полтора месяца из колхоза «8 й съезд Советов» рыба почти перестала поступать, так как рыбаки во главе с председателем колхоза т. Сигильетовым переключились на охоту, прекратив работы по лову рыбы.

С критикой в адрес правления колхоза, его председателя и бригадира лова выступили секретарь РК КПСС т. Тюльканов и начальник рыбоучастка тов. Кондаков.

По вопросу индивидуального строительства в колхозе «Красная звезда» в прениях выступили депутат сельского Совета Чернавский и присутствующие тт. Кондаков, Суслов, Жилин и другие. Отметив положительные стороны в деле организации строительства и учёта со стороны председателя колхоза т. Елисеева и счетовода колхоза т. Бочарова, выступающие отметили, что выполнение мероприятий по вселению и оседанию в области индивидуального строительства идет еще медленно: из плановых 17 домов построено только пять, заложено три сруба и заготовлено лесу на три дома. Сроки получения ссуд истекают, но многие колхозники ещё не обеспечены домами.

Правление колхоза должно принять самые срочные меры по увеличению количества плотников и ускорению строительства.

Советы врача

Коклюш и борьба с ним

Коклюш—инфекционное заболевание, которое сопровождается своеобразным приступообразным кашлем и целым рядом других признаков. В основном им болеют дети до семилетнего возраста.

Вызывается коклюш микробом, имеющим вид палочки, которая называется по имени открывших её ученых—палочка Борде-Жангу. Вне организма человека этот микроб почти не жизнеспособен и, выделившись из него, очень быстро погибает. Источником заражения окружающих здоровых детей является только больной коклюшем или выздоравливающий после заболевания им ребёнок. Через вещи и здоровых лиц коклюш не передается.

Инкубационный период-время протекающее от момента заражения до момента появления простого кашля, длится от одного до двадцати одного дня. Чаще всего длительность скрытого периода при коклюше равна 5—8 дням. Заболевание начинает развиваться с катара верхних дыхательных путей, который почти ничем не отличается от обыкновенного. У ребёнка появляется сухой кашель, иногда насморк, который нередко сопровождается чиханием, появляется осиплость голоса и затруднение дыхания.

Почти одновременно у ребёнка поднимается температура до 39 градусов и более. Самочувствие ребёнка расстраивается, он капризничает, теряет аппетит. Кашель, который появляется у ребёнка, отличается упорством, не поддается действию обычных противокашлевых средств и усиливается по ночам, особенно в первые их часы. В дальнейшем кашель начинает изменяться и постепенно приобретает характер ограниченных во времени приступов.

По истечении 2—3 недель от начала заболевания приступы кашля начинают изменяться и постепенно приобретают характер ограниченных во времени приступов. По истечении 2—4 недель от начала заболевания приступы кашля начинают учащаться и принимают типичный для коклюша характер. Ребёнок нередко предчувствует их, перед приступом бросает свои обычные занятия и старается спрятаться, убежать в угол комнаты, залезть под кровать, стол.

Сам приступ состоит из быстро следующих друг за другом кашлевых толчков, которые прерываются характерным свистящим затрудненным вдохом. Лицо во время приступа у ребёнка краснеет, синеет, вены на лице и шее набухают, высунутый язык становится синим, из глаз катятся слезы, из носа и ушей может выделяться кровь. Продолжительность приступа обыкновенно длится от одной до четырех минут. В конце приступа откашливается густая стекловидная слизь. Лицо становится одутловатым.

Как правило после короткого перерыва наблюдается второй, более короткий приступ, за которым может последовать третий и даже четвертый. По окончании приступа или приступов ребёнок быстро успокаивается и принимается за прерванные свои занятия, а в ночное время засыпает. Слабые же дети после таких приступов лежат обыкновенно в изнеможении.

Период, в течение которого приступы ясно выражены, длится от двух недель до двух месяцев, после чего наступает стадия выздоровления, которая длится от двух до четырёх недель.

Таким образом неосложненный коклюш тянется в среднем от полутора до трёх месяцев со значительными колебаниями, как в ту, так и в другую сторону. В случае если коклюш осложняется каким-либо другим заболеванием, то длительность заболевания увеличивается.

В основе лечения коклюша лежит хороший уход, питание и длительное пребывание детей на свежем воздухе. Чтобы предупредить заболеваемость детей коклюшем, необходимо:

Каждому родителю ставить в известность медицинских работников о прибытии в их семью или соседей детей из другого населённого пункта, независимо от того, болеют или не болеют коклюшем прибывшие дети. Даже такое на вид простое мероприятие зачастую решает распространение коклюша;

Не следует позволять детям, не переболевшим коклюшем, ходить в те семьи, в которых имеются коклюшные больные;

Нельзя допускать совместных пребываний (игр и т. д.) больных и здоровых, не переболевших коклюшем детей;

При наличии коклюша на территории населённого пункта, не переболевшим коклюшем детям, не разрешается посещать киносеансы.

В. Ахромченков,
гл. врач санэпидстанции.

Поправка

В соответствии с решением исполкома Ларьякского районного Совета депутатов трудящихся от 30 ноября 1954 года зарегистрирован кандидатом в народные заседатели по Ларьякскому избирательному округу Еличев Михаил Григорьевич—1926 года рождения, беспартийного, проживающего в с. Н-Вартовске, работающего плановиком Покурского сплавучастка, выдвинутого общим собранием коллектива Н-Вартовского сплавучастка, вместо ранее зарегистрированного Руднева Александра Тарасовича.

Исполком райсовета.

Редактор Е. АРТЮХОВА.

РД 08947 с. Ларьяк, типография областного управления культуры. Тираж 1000 экз. Заказ 192

Пролетарии всех стран, соединяйтесь!

Стахановец

Орган Ларьякского райкома КПСС и районного Совета депутатов трудящихся, Тюменской области

Год издания XIV
№ 98 (938)
Воскресенье
5
декабря
1954 года
Цена 10 коп.

Государственная орденов Ленина БИБЛИОТЕКА СССР имени В. И. ЛЕНИНА

Под знаменем Советской Конституции, под руководством Коммунистической партии наш народ уверенно идёт к победе коммунизма.

Советской Конституции 18 лет

Сегодня трудящиеся нашей страны отмечают большой всенародный праздник—День Конституции Союза ССР. 18 лет прошло с тех пор, как была принята новая Конституция СССР, этот период ярко продемонстрировал перед всем миром великую силу всей социалистического демократизма.

Заботой о благе народа, о процветании нашей Родины, проникнуто все содержание Советской Конституции—Основного закона СССР.

Наша Конституция является Конституцией победившего социализма и развернутой социалистической демократии. Она законодательно закрепила тот всемирно-исторический факт, что Советский Союз построил социализм и вступил в полосу постепенного перехода от социализма в коммунизму.

В Советской Конституции записаны великие принципы социализма. Политическую основу СССР составляют Советы депутатов трудящихся, выросшие в окрепшие в результате свержения власти помещиков и капиталистов в завоевания диктатуры пролетариата. Экономической основой является социалистическая система хозяйства и социалистическая собственность на орудия и средства производства. В стране осуществляется принцип социализма: «От каждого по способности, каждому по труду».

Наше государство создано в интересах народа и управляется самим народом—в этом ярко выражается подлинный демократизм социалистического строя.

Советская Конституция предоставила всем гражданам великие права—на труд, на отдых, на образование и на материальное обеспечение в старости или нетрудоспособности. Она установила равноправие всех граждан независимо от национальности, расы, пола, провозгласила неприкосновенность личности и имущества граждан, гарантировала законом свободу слова, свободу печати, свободу собраний, митингов, уличных шествий и демонстраций, свободу объединения трудящихся в свои организации. Обеспечено всеобщее, равное и прямое избирательное право при тайном голосовании.

Предоставляя советским людям величайшие права, Конституция налагает на них и определенные обязанности. Каждый гражданин СССР обязан трудиться, строго исполнять советские законы, блюсти трудовую, общественную и государственную дисциплину, беречь и укреплять общественную, социалистическую собственность, защищать социалистическое отечество. Выполнение этих обязанностей служит укреплению мощи нашего государства.

В результате победы ленинско-сталинской национальной политики, осуществления принципа равноправия всех наций в нас достигнут полный расцвет социалистических наций. Под знаменем Советской Конституции развиваются и преуспевают более 60 наций, национальных групп и народностей. В едином многонациональном государстве они добились невиданных успехов в развитии национальной экономики, культуры и вносят достойный вклад в дело коммунистического строительства.

Дружба советских народов—великое завоевание социализма. Коммунистическая партия, как зеницу ока, хранит и укрепляет дружбу и единство народов, неустанно укрепляет многонациональное социалистическое государство.

Советские люди видят в своей родной Коммунистической партии мудрого вождя и учителя, великую направляющую и руководящую силу нашего общества. Эта руководящая и организующая роль Коммунистической партии закреплена Конституцией СССР.

Наша Конституция является вдохновляющим примером для трудящихся стран народной демократии, установивших свою власть, осуществляющих грандиозные социальные, экономические и культурные преобразования, успешно строящих социализм.

Для всех прогрессивных людей в капиталистических странах наша Советская Конституция служит моральной помощью и реальным подспорьем в их борьбе за мир, за демократию, за социализм.

Советский народ под руководством Коммунистической партии, под знаменем социалистического демократизма мобилизует свою творческую энергию для достижения новых побед. Претворяя в жизнь решения XIX съезда КПСС, решения сентябрьского, февральско-мартовского и июньского Пленумов ЦК КПСС, трудящиеся нашей страны добиваются нового мощного подъёма промышленности, сельского хозяйства и культуры.

Под знаменем Советской Конституции, под руководством Коммунистической партии наш народ уверенно идет к торжеству коммунизма.

Великое право

Великие права завоевал советский народ. Эти права законодательно закреплены в Конституции СССР.

Конституция гарантировала гражданам СССР право на материальное обеспечение в случае старости, болезни и потери трудоспособности. И это право осуществляется на деле.

Мне 67 лет. Полвека я трудился на различных работах, начиная от пильщика - плотника, затем работал на хозяйственных, руководящих работах в молочной, мясной и лесной промышленностях. Сейчас я не беспокоюсь за свою старость, она обеспечена государством. Я получаю пенсию и спокойно живу. Ещё по силе возможности участвую в общественной работе, являюсь членом правления Ларьякской промартели.

Всё это возможно только в нашей стране, стране Советов.

Сегодня, в день Конституции СССР, я благодарю Коммунистическую партию, членом которой состою с 1919 года, и Советское правительство за заботу о нас, простых советских людях.

И. Торавов,
пенсионер.

Спасибо за счастливое детство

Ни в одной стране мира дети не окружены такой заботой, как в Советской стране. Какое счастье жить в стране Советов, где осуществлено равноправие граждан.

В нашей стране созданы все условия для того, чтобы молодёжь могла учиться и отдыхать. Коммунистическая партия и Советское правительство предоставило детям школы, техникумы, высшие учебные заведения, дворцы пионеров, пионерские лагери. Многомиллионными тиражами издаются детские книги.

Право на образование, труд и отдых законодательно закреплено Советской Конституцией. Юноши и девушки страны социализма успешно используют великое право на образование, понимая, что для построения коммунизма нужны высококвалифицированные, грамотные, высококультурные кадры.

Конституция Союза ССР предоставила советским гражданам такие права, о которых может только мечтать трудовой народ капиталистических стран.

Сегодня мне хочется сказать слова горячей благодарности Коммунистической партии, Советскому правительству за повседневную заботу о нас детях—будущих строителях коммунизма.

Н. Шамина,
председатель совета дружины Ларьякской средней школы.

Совещание европейских стран по обеспечению мира и безопасности в Европе

Коммюнике о первом заседании 29 ноября

29 ноября 1954 года в 3 часа дня в Москве в особняке Министерства Иностранных Дел СССР на улице А. Толстого открылось Совещание европейских стран по обеспечению мира и безопасности в Европе.

В Совещании участвуют делегации Советского Союза, Польской Народной Республики, Чехословацкой Республики, Германской Демократической Республики, Венгерской Народной Республики, Румынской Народной Республики, Народной Республики Болгарии и Народной Республики Албании.

В Совещании принимает участие также представитель Китайской Народной Республики в качестве наблюдателя.

Совещание открылось вступительной речью Главы Делегации Советского Союза. После кратких выступлений Глав Делегаций Польской Народной Республики, Чехословацкой Республики, Германской Демократической Республики, Венгерской Народной Республики, Народной Республики Болгарии, Народной Республики Албании, Румынской Народной Республики и представителя Китайской Народной Республики было принято единодушное решение провести Совещание европейских стран по обеспечению мира и безопасности в Европе в составе государств, делегации которых прибыли на Совещание.

На заседании, происходившем под председательством В. М. Молотова, были разрешены в начале организационные вопросы, связанные с проведением Совещания.

Затем были заслушаны Заявление Главы Делегации СССР Первого Заместителя Председателя Совета Министров Союза ССР и Министра Иностранных Дел СССР В. М. Молотова и Заявление Главы Делегации Польской Народной Республики Председателя Совета Министров Польской Народной Республики Юзефа Циранкевича.

Заключительное коммюнике Московского Совещании европейских стран по обеспечению мира и безопасности в Европе

С 29 ноября по 2 декабря 1954 года в Москве проходило Совещание европейских стран по обеспечению мира и безопасности в Европе—Союза Советских Социалистических Республик, Польской Народной Республики, Чехословацкой Республики, Германской Демократической Республики, Венгерской Народной Республики, Румынской Народной Республики, Народной Республики Болгарии, Народной Республики Албании.

В совещании приняли участие нижепоименованные представители указанных государств:

От Союза Советских Социалистических Республик—Первый Заместитель Председателя Совета Министров Союза ССР и Министр Иностранных Дел СССР В. М. **Молотов** (глава Делегации), Первый Заместитель Министра Иностранных Дел СССР А. А. **Громыко**, Председатель Совета Министров РСФСР А. М. **Пузанов**, Председатель Совета Министров Украинской ССР Н. Т. **Кальченко**, Председатель Совета Министров Белорусской ССР К. Т. **Мазуров**, Председатель Совета Министров Латвийской ССР В. Т. **Лацис**, Председатель Совета Министров Эстонской ССР А. А. **Мюрисеп**, Председатель Совета Министров Литовской ССР М. А. **Гедвилас**, Заместитель Министра Иностранных Дел СССР В. А. **Зарин**;

От Польской Народной Республики—Председатель Совета Министров Польской Народной Республики Юзеф **Циранкевич** (глава Делегации), Заместитель Министра Иностранных Дел Мариан **Наленчевский**, Чрезвычайный и Полномочный Посол Польской Народной Республики в СССР Вацлав **Левиковский**;

От Чехословацкой Республики—Премьер Министр Чехословацкой Республики Вильям **Широкий** (глава Делегации). Министр Иностранных Дел Вацлав **Давид**, Министр Строительства Эмануил **Шлехта**, Министр Здравоохранения Иозеф **Плойгар**, Чрезвычайный и Полномочный Посол Чехословацкой Республики в СССР Яромир **Вошаглик**;

(Продолжение на 2-й стр.)

Нет заботы о семенах

Постановление июньского Пленума ЦК КПСС обратило особое внимание на создание семенных фондов в колхозах и представило право засыпать семена до выполнения плана сдачи хлеба государству.

В нашем районе крупными колхозами, занимающимися посевами зерновых, являются сельхозартели имени Калинина, «Новая жизнь» и рыбартель «Красное знамя», которые должны иметь свои собственные семена. Однако до настоящего времени в этих колхозах не закончен обмолот хлебов и не засыпаны семена.

В уловиях нашего района в необмолоченных скирдах особенно в большом количестве разводятся мышевидные грызуны, которые уничтожают зерно, а солому превращают в мелкую труху, которая становится даже непригодной для скармливания скоту. Кроме того при зимнем обмолоте зерно перемешивается со снегом, а это приводит к повышению влажности и порче зерна. Все эти положения известны для руководителей колхозов тт. Сухушина, Винокурова и Тимофеева, но они не приняли мер к тому, чтобы своевременно провести обмолот и засыпать семенные фонды.

У этих руководителей колхозов попрежнему иждивенческое настроение, они надеются на получение семенной ссуды от государства, несмотря на то, что имеют полную возможность создать свои семенные фонды.

Неотложной задачей этих колхозов является—в ближайшие дни закончить обмолот и засыпать семена в размере, обеспечивающем выполнение плана весеннего сева. Вслед за обмолотом необходимо организовать подработку семян (очистку и просушку) с таким расчетом, чтобы семена были доведены до кондиционного состояния.

В прошлом году в колхозе «Новая жизнь» семенная рожь и овес были засыпаны без какой-либо подработки, в результате они были испорчены и не были пригодны для посева. Поэтому нельзя допустить засыпку семян на хранение неочищенными от примесей и непросушенными, так как в этом состоянии они подвергаются согреванию и порче и теряют свои посевные качества.

Подготовка семян к посеву имеет первостепенное значение, поэтому становится совершенно нетерпимым, когда руководители колхозов имени Калинина, «Новая жизнь», «Красное знамя» и специалисты Н-Вартовского участка тт. Кайгородова, Миляков, Первухин не придают должного значения этому важному вопросу. Необходимо принять срочные меры по завершению обмолота и обеспечить эти колхозы семенами на посев 1955 года.

Ф. Рыков,
гл. агроном управления сельского хозяйства.

Выполняют свои обязательства

Выполняя постановление Совета Министров Союза ССР и ЦК КПСС «О мерах дальнейшего развития советской торговли», передовые работники Охтеурского рыбкоопа добиваются в своей работе хороших показателей.

Так, пекарь Охтеурского рыбоучастка Е. Тутубалина производственное задание по выпечке хлеба выполнила на 167 процентов, добилась делового выхода хлеба на 155 процентов. Хлеб Екатерина Мироновна выпекает всегда качественный и заслуженно пользуется авторитетом среди населения.

Честно и добросовестно трудятся на своём посту работники прилавка Н. Тайлашева (пос. К-Еган), выполнившая десятимесячное задание по товарообороту на 116,4 процента и Н. Сафонова (с. Охтеурье), добившаяся выполнения десятимесячного задания на 103,1 процента.

Н. Валеев,
председатель Охтеурского рыбкоопа.

С кустового методического совещания

Кустовые методические совещания имеют большое значение в деле практической методической помощи учителям, в деле обмена передовым опытом в учебно-воспитательной работе школ.

На днях в Больше-Ларьякской школе состоялось кустовое методическое совещание школ Ларьякского куста, объединяющего Ларьякскую среднюю и Б - Ларьякскую семилетнюю школы.

На совещании учителя заслушали методические доклады на темы: «Методы и приёмы повторения безударных гласных», «Правила для учащихся в действии» (с докладами выступила директор Б-Ларьякской школы т. Скочилова), с докладом «Организация работы в школьном математическом кружке» выступила преподаватель тов. Радышевская.

После теоретических работ тов. Скочилова провела открытый урок, показав практически приёмы работы над безударными гласными при повторении, а тов. Радышевская провела открытое занятие математического кружка.

Вторая часть работы совещания была посвящена обсуждению методических докладов, открытого урока и занятия математического кружка, а также обмену опытом пионервожатых обеих школ.

Кустовое методическое совещание прошло на высоком идейно-теоретическом уровне. Молодые учителя получили здесь много полезного. Правильный распорядок работы коллектива Б-Ларьякской школы, хорошая дисциплина учащихся, чистота и уют в школе и интернате произвели хорошее впечатление на учителей Ларьякской средней школы.

М. Чукомин.

О делах Ларьякского рыбкоопа

26 ноября состоялось собрание уполномоченных Ларьякского рыбкоопа, на котором обсуждался вопрос о работе рыбкоопа за девять месяцев.

Отметив серьёзные недостатки в руководстве торговлей, собрание уполномоченных признало работу правления рыбкоопа неудовлетворительной. Иной оценки и нельзя было вынести, так как в работе не чувствовалось никакого движения вперёд, никакого претворения в жизнь решения партии и правительства об улучшении советской торговли.

Одним из крупных недостатков в работе правления является отсутствие борьбы за надлежащую трудовую дисциплину в аппарате рыбкоопа. Рабочие и служащие аппарата не подчиняются председателю рыбкоопа, не выполняют его распоряжений, пьянствуют в рабочее время (например, Аношенков, Мукапиков, Натуский).

В бухгалтерии рыбкоопа учёт запущен, подотчётные лица выверяются несвоевременно. Вследствие этого рыбкооп имеет растрат на сумму 101 тысячу рублей, дебиторской задолженности на 142 тысячи рублей, излержки обращения перерасходованы сверх плана на 73 тысячи рублей, недодано по плану прибыли 37 тысяч рублей.

Правление рыбкоопа работает бесплановo, поэтому товарозавоз на низы производится без учета потребностей населения.

Плохо была поставлена работа с кадрами, техучеба с работниками прилавка не организована. Вследствие этого неоднократно наблюдались нарушения советской торговли. Не единичны также случаи перебоев в торговле товарами первой необходимости: хлебом, солью, спичками, керосином.

Бесхозяйственность правления рыбкоопа привела к тому, что пекарня осталась неотремонтированной и необеспеченной дровами, в виду чего хлеб выпекается плохого качества, хлебобулочные изделия не выпускаются.

Рабочее место продавцам в зимних условиях не обеспечено. В продуктовом магазине № 3 невозможно нормально работать из-за холода.

Собрание уполномоченных приняло развернутое решение по улучшению торговли, но правление рыбкоопа не проводит его в жизнь, и с первых же дней повторяются прежние ошибки. Так, 1 декабря при 31 градусе мороза продовольственный магазин № 3 остался нетопленным из-за отсутствия дров.

Когда же правление рыбкоопа будет претворять в жизнь решения собраний членов-пайщиков и уполномоченных рыбкоопа и наведет порядок в торговле? **И. Чернавский.**

Заключительные коммюнике Московского совещания европейских стран по обеспечению мира и безопасности в Европе

(Окончание. Начало см. на 1-й стр.)

От Германской Демократической Республики—Премьер-Министр Германской Демократической Республики Отто **Гротоволь** (глава Делегации), Заместитель Премьер-Министра Вальтер **Ульбрихт**, Заместитель Премьер-Министра и Министр Иностранных Дел доктор Лотар **Больц**, Заместитель Премьер-Министра Отто **Нушке**, Заместитель Премьер-Министра и Министр Финансов доктор Ганс **Лох**, Генеральный Секретарь Демократической Крестьянской Партии Германии Бертольд **Розе**, Чрезвычайный и Полномочный Посол Германской Демократической Республики в СССР Рудольф **Аппельт**;

От Венгерской Народной Республики—Первый Заместитель Председателя Совета Министров Венгерской Народной Республики Андраш **Хегедюш** (глава Делегации), Министр Иностранных Дел Янош **Болдоцкий**, Заместитель Министра Иностранных Дел Эдре **Шик**, Чрезвычайный и Полномочный Посол Венгерской Народной Республики в СССР Ференц **Мюнних**;

От Румынской Народной Республики—Первый Заместитель Председателя Совета Министров Румынской Народной Республики Киву **Стойка** (глава Делегации), Министр Иностранных Дел Симион **Бугнч**, Первый Заместитель Министра Иностранных Дел Григоре **Преотята**, Чрезвычайный и Полномочный Посол Румынской Народной Республики в СССР Ион **Раб**;

От Народной Республики Болгарии—Первый Заместитель Председателя Совета Министров Народной Республики Болгарии Антон **Югов**, (глава Делегации), Первый Заместитель Председателя Совета Министров Георгий **Тройков**, Министр Иностранных Дел Минчо **Нейчев**, Чрезвычайный и Полномочный Посол Народной Республики Болгарии в СССР Карло **Луканов**;

От Народной Республики Албании—Заместитель Председателя Совета Министров Народной Республики Албании Мануш **Муфтиу** (глава Делегации), Министр Иностранных Дел Бехар **Штюлла**, Чрезвычайный Полномочный Посол Народной Республики Албании в СССР Михаль **Прифти**.

В совещании принял также участие в качестве наблюдателя представитель Китайской Народной Республики—Заместитель Министра Иностранных Дел, Чрезвычайный и Полномочный Посол Китайской Народной Республики в СССР **Чжан Вень-тянь**

Участники Совещания подвергли всестороннему рассмотрению положения, которое сложилось в Европе в связи с подписанием сепаратных парижских соглашений некоторых западных государств относительно ремилитаризации Западной Германии и её вовлечения в военные группировки, направленные против миролюбивых государств Европы.

Совещание проходило в обстановке сердечности и дружбы и выявило полное единодушие в отношении мер, которые необходимо будет предпринять в интересах обеспечения мира в Европе в случае ратификации парижских соглашений.

Совещание приняло совместную Декларацию Правительств СССР, Польской Народной Республики, Чехословацкой Республики, Германской Демократической Республики, Венгерской Народной Республики, Народной Республики Болгарии и Народной Республики Албании.

ПОДПИСАНИЕ ДЕКЛАРАЦИИ

В Кремле 2 декабря в 6 часов вечера состоялось подписание совместной Декларации Правительств СССР, Польской Народной Республики, Чехословацкой Республики, Германской Демократической Республики, Венгерской Народной Республики, Румынской Народной Республики, Народной Республики Болгарии и Народной Республики Албании.

Декларацию подписали:

От Союза Советских Социалистических Республик—**В. Молотов.**

От Польской Народной Республики—**Ю. Циранкевич.**

От Чехословацкой Республики—**Ю. Широкий.**

От Германской Демократической Республики—**О. Гротоволь.**

От Венгерской Народной Республики—**А. Ходедюш.**

От Румынской Народной Республики—**К. Стойка.**

От Народной Республики Болгарии—**А. Югов.**

От Народной Республики Албании—**М. Муфтиу.**

При подписании Декларации присутствовали все члены Делегаций государств—участников Совещания, а также представитель Китайской Народной Республики **Чжан Вэнь-тянь**, принимавший участие в совещании в качестве наблюдателя.

Подписание Декларации происходило в присутствии товарищей **Н. А. Булганина, К. Е. Ворошилова, Л. М. Кагановича, Г. М. Маленкова, М. Г. Первухина, М. З. Сабурова, Н. С. Хрущёва, Н. М. Шверника, А. Н. Косыгина, В. А. Малышева, И. С. Тевосяна, М. А. Суслова**, маршала **А. М. Василевского**, маршала **Г. К. Жукова** и других.

Редактор Е. АРТЮХОВА.

РД 08948 с. Ларьяк, типография областного управления культуры. Тираж 1000 экз. Заказ 193

Пролетарии всех стран, соединяйтесь!

Стахановец

Орган Ларьякского райкома КПСС и районного Совета депутатов трудящихся, Тюменской области

Год издания XIV
№ 99 (939)
Четверг
9
декабря
1954 года
Цена 10 коп.

1 Государственная ордена Ленина БИБЛИОТЕКА СССР имени ЛЕНИНА

Коммунисты и комсомольцы! Будьте в первых рядах борцов за дальнейший расцвет нашей социалистической промышленности, за крутой подъём сельского хозяйства, за неуклонный рост благосостояния советского народа, за построение коммунизма в СССР!

(Из Призывов ЦК КПСС к 37-й годовщине Великой Октябрьской социалистической революции).

Шестая районная партийная конференция

4—5 декабря проходила шестая районная партийная конференция. С отчетным докладом о работе РК КПСС выступил секретарь РК КПСС тов. Калинин.

—Руководствуясь историческими решениями сентябрьского, февральско-мартовского, июньского Пленумов ЦК КПСС и последующими постановлениями партии и правительства,—говорит тов. Калинин,—районная партийная организация за отчётный период добилась некоторого улучшения в организационно-партийной и партийно-политической работе, несколько улучшила руководство колхозами, советскими, общественными и хозяйственными организациями. Многие партийные организации значительно подняли уровень партийной работы и усилили своё влияние на дела колхозов, предприятий и организаций района.

На основе этого район добился некоторых успехов в развитии экономики и культуры. В текущем году в колхозах района увеличилась площадь посева зерновых культур, освоено 49 га залежных земель. Расширились посевные площади в оседающих национальных рыбартелях. Растёт поголовье общественного скота. Перевыполнен план развития животноводства по лошадям, свиньям, а по клеточному звероводству план выполнен на 200 процентов.

Рыбартель имени Молотова годовой план рыбодобычи выполнила на 117,2 процента. Близки к завершению плана колхозы «Ударник 2-й пятилетки» и имени Ворошилова.

Повышается материальное благосостояние и культурный уровень колхозников оседающих национальных артелей. В 1954 году 65 национальных семей занимались огородничеством. Во всех оседающих колхозах имеются медицинские пункты, клубы, избы-читальни или Красные чумы.

Останавливаясь на вопросах руководства рыбной промышленностью, сельским хозяйством, лесной промышленностью, докладчик указал на ряд серьёзных недостатков.

—Рыбная промышленность, как ведущая отрасль хозяйства в районе,—говорит тов. Калинин,—развивается неудовлетворительно. Рыбзавод, райрыбакколхозсоюз не приняли надлежащих мер к освоению новых водоёмов, по внедрению кондинских запоров, крючкового и плавного лова, плохо был организован труд рыбаков, в результате чего годовой план рыбодобычи выполнен лишь на 62,1 процента. Крайне неудовлетворительно работает лесная промышленность. Октябрьский лесоучасток план вывозки леса выполнил лишь на 27 процентов. Райком партии, его бюро и секретари не разобрались в причинах отставания по вылову рыбы и лесозаготовкам, не предъявили серьёзных требований к руководству рыбакколхозсоюза, рыбзавода и колхозов.

Большое отставание допущено в развитии сельского хозяйства. Колхозы из года в год не выполняют план весеннего сева, ведут его на низком агротехническом уровне. В районе до сего времени не решена задача обеспечения населения овощами собственного производства.

В запущенном состоянии находится общественное животноводство. Особенно низка его продуктивность, но райсельхозуправление не приняло решительных мер к созданию в колхозах прочной кормовой базы, не добивается расширения посевов кормовых трав и корнеплодов.

Все еще не выполняется по настоящему постановление Совета Министров СССР «О мерах по оказанию помощи в переводе на оседлость кочевого и полукочевого населения колхозов в районах Крайнего Севера Тюменской области»

Тов. Калинин указал на ряд недостатков в работе школ, культурно-просветительных учреждений, в торговле, связи, а также на недостаточное руководство Советами, комсомолом и профсоюзными организациями.

Останавливаясь на вопросах идеологической работы в районе, докладчик указал на наличие недостатков в политической и общеобразовательной подготовке коммунистов и в постановке агитационно-массовой работы среди населения.

В прениях по отчётному докладу выступило 39 человек. Выступающие подробно рассказали о работе партийных организаций, о работе РК КПСС и вскрыли серьезные недостатки в руководстве рыбодобычей, сельским хозяйством и торговлей.

Делегат первичной парторганизации колхоза имени Калинина тов. **Поремитин** в своём выступлении сказал:

—Районная партийная организация за отчётный период проделала немалую работу. Однако в работе РК КПСС имеют место серьезные недостатки. У нас многие секретари парторганизаций недостаточно подготовлены политически и имеют низкое образование, но РК КПСС не организовал учёбу секретарей, не практиковал проведение семинаров.

Я, как секретарь парторганизации, не знаком с этой работой, но ни один инструктор РК КПСС не пожил продолжительное время в колхозе и не оказал мне практической помощи, несмотря на то, что наша парторганизация является организацией укрупненной сельхозартели.

В результате низкой работы парторганизации, в колхозе крайне недостаточно проводится массово-политическая работа среди колхозников, отсюда ещё низка трудовая дисциплина и много других недостатков.

Разрешая вопросы рыбодобычи, оседания и оседания национального населения, вопросы пушных заготовок, РК КПСС еще мало уделяет внимания воспитательной работе среди трудящихся,—говорит делегат Н-Вартовской территориальной парторганизации т. **Иванова**. Например, в таком крупном селе, как Н-Вартовск за всё время, было прочитано только две лекции. В помощь изучающим основы марксизма-ленинизма лекции совершенно не читаются. Контроль за самостоятельно изучающими отдел пропаганды и агитации РК КПСС не осуществляет. Ещё хуже с учёбой комсомольцев, а секретарь РК ВЛКСМ тов. Пальянов был у нас всего лишь один раз и то проездом. Плохо поставлено кинообслуживание населения, в большинстве демонстрируются старые кинофильмы и демонстрируются некачественно. Неудовлетворительно работает связь. Почта доставляется с большим опозданием. Почтовые станки не оборудованы.

Делегат тов. **Тайлашов** критиковал РК КПСС за то, что бюро РК КПСС еще мало уделяло внимания работе колхозов на местах. Работники РК КПСС, специалисты райсельхозуправления недостаточно изучали экономику национальных колхозов и не оказывали действенной практической помощи.

Серьёзную критику нанес тов. Тайлашев за состояние плохой торговли в районе, в частности, критиковал секретаря тов. Тюльканова, ведующего торговлей.

О плохой работе торговли, о том, что торговым работникам райсоюза, рыбкоопов со стороны РК КПСС и секретаря РК КПСС тов. Тюльканова мало оказывалось помощи, говорил делегат тов. **Валеев**.

Резкой критике подвергла работу оперативной группы окррыбакколхозсоюза (уполномоченный тов. Жилин) за слабое руководство рыболовецкими артелями, недооценку подготовки колхозных кадров в своем выступлении тов. **Цехариус**, а также дирекцию Н-Вартовского рыбзавода за плохую организацию по приёмке рыбы, обеспечение сетеснастными материалами и за не выполнение договорных обязательств с колхозами.

О недостатках в работе Октябрьского лесоучастка рассказала делегат тов. **Баталина**. Серьёзным недостатком в выполнении плана лесозаготовок является то, что в летний период никто не занимался подготовкой к зимнему сезону, в результате чего оказались неподготовленными ни техника, ни рабочая сила, тракторы не отремонтированы, жилищные условия для рабочих не созданы, общественное питание организованно плохо. Совершенно отсутствует массово-политическая работа среди рабочих, занятых на лесозаготовках.

Однако РК КПСС и исполком райсовета не оказали реальной помощи начальнику лесоучастка, в результате чего лесоучасток оказался в таком затруднительном положении.

—Успех любого дела, говорит заведующий районо, делегат тов. **Ситников**,—решают кадры. Однако работе с кадрами народного образования РК КПСС и райисполком уделяли мало внимания. В течение двух лет плохо работает Ларьякская средняя школа, директор не обеспечивает руководство этой школой, вследствие чего низок уровень учебно-воспитательной работы, из года в год большое число учащихся остается на второй год.

Неблагополучно обстоит дело с политехническим обучением, во многих школах при школьные участки работают плохо, и практических навыков учащиеся не получают.

Однако бюро РК КПСС капитально вопрос по народному образованию не обсудило и не оказало практической помощи району в деле улучшения учебно воспитательной работы в школах.

Делегат тов. **Синюгин** критиковал РК КПСС и райисполком за неудовлетворительное руководство сельскими Советами. В Вампугольском сельском Совете, указал тов. Синюгин, за короткое время сменилось пять секретарей сельского Совета. Без ведома сельского Совета РК КПСС и райисполком отзывают депутатов на другие работы, в результате чего у нас осталось 4 депутата и мы не имеем возможности проводить сессии сельского Совета. Безусловно при таких условиях невозможно поднять организационно-массовую работу сельского Совета.

Партийная организация колхоза имени Микояна работала плохо. Партийные собрания проводились редко,—сказал делегат тов. **Косницов**. Массово-политическая работа среди рыбаков и других колхозников не проводилась. Секретарь парторганизации тов. Ульянов, он же и бригадир рыбодобычи, вместо организации работы рыбаков, занялся добычей рыбы для себя. Всё это и послужило причиной невыполнения плана рыбодобычи колхозом.

Председатель артели тов. Цехариус, являясь членом РК КПСС, не потребовала от тов. Ульянова настоящей работы. Не спросил с председателя колхоза и секретаря парторганизации ответственности за срыв плана рыбодобычи и РК КПСС.

В прениях также выступили тт. **Соловьёв**, **Суслов**, **Крюков**, **Сухушин**, **Толмачёв**, **Безбородов** и другие.

В работе конференции принял участие заведующий отделом пропаганды и агитации окружкома КПСС тов. Ванаг. В своём выступлении он призвал коммунистов района мобилизовать все силы на претворение в жизнь решений сентябрьского, февральско-мартовского и июньского Пленумов ЦК КПСС, добиться резкого улучшения хозяйственной и политической работы.

Конференция признала работу райкома партии удовлетворительной и приняла развернутое постановление, в котором наметила мероприятия по дальнейшему улучшению всей работы районной партийной организации.

Тайным голосованием избран новый состав райкома КПСС и ревизионной комиссии.

На первом пленуме первым секретарём РК КПСС избран тов. **Калинин**, вторым секретарём РК КПСС—тов. **Безбородов**, секретарем РК КПСС—тов. **Кирилов**.

Членами бюро РК КПСС Пленум утвердил тт. М. П. **Калинина**, В. М. **Безбородова**, Н. П **Кирилова**, А. И. **Токарева**, П. Т. **Соловьёва**, Ю. А. **Толмачёва**, Н. Д. **Суслова**.

Пленум также утвердил заведующим отдела пропаганды и агитации РК КПСС Н. К. **Зайцева**, заведующим оргинструкторского отдела РК КПСС П. Т. **Соловьёва**, редактора райгазеты «Стахановец» Е. Е. **Артюхову**.

По нашему району

Семинар секретарей парторганизаций и агитаторов

6—7 декабря при РК КПСС проходил семинар секретарей партийных организаций и агитаторов района.

Участники семинара с большим интересом прослушали лекцию заведующего отделом пропаганды и агитации окружного комитета партии т. Ванага «О международном положении».

Затем был заслушан доклад пропагандиста РК КПСС тов. Низовских «О связи массово-политической работы с практической деятельностью колхозов и предприятий». По этому вопросу обменялись опытом политико-массовой работы секретари парторганизаций тов. Крюков, Сухушин, Бутакова.

Кроме того, на семинаре были прочитаны доклады: «О работе редколлегий стенных газет», «О научно-атеистической пропаганде здорового быта среди коренного национального населения», «Марксизм—ленинизм о религии и путях её преодоления», «Широко внедрять передовой опыт в сельскохозяйственное производство» и другие.

Итоги шахматного турнира

С 16 ноября по 1 декабря впервые проходил классификационный турнир на первенство райцентра по шахматам. В турнире приняли участие 11 шахматистов. В итоге окончившегося турнира первое место занял ученик 10-го класса Ларьякской средней школы П. Каштаков, набравший 9 очков. Остальные 5 вторых мест определились следующим образом: А. Прасин, Б. Палкин, А. Пермитин, А. Холомейдо и П. Крюков набрали по 5,5 очка.

Отделом районного совета физкультуры и спорта П. Каштаков награждён грамотой и подарком.

Шахматистам П. Каштакову, А. Прасину, Б. Палкину, А. Пермитину, А. Холомейдо и П. Крюкову присужден пятый разряд шахматистов всесоюзной категории.

В январе—феврале 1955 года они встретятся в турнире на повышение разряда по шахматам.

А. Прасин.

Совещание торговых работников

На днях в райрыболовпотребсоюзе состоялось совещание актива торговых работников района, которое обсудило вопрос о выполнении постановления Совета Министров и ЦК КПСС «О мерах дальнейшего развития советской торговли».

Участники совещания подвели итоги работы за 9 месяцев текущего года и наметили конкретные мероприятия по улучшению торговли в районе.

Торговые работники рыбкоопов и райрыболовпотребсоюза взяли новые обязательства и приняли обращение ко всем работникам рыболовецкой кооперации и кооперативному активу района.

Не уделяют внимания спорту

Лыжный спорт является одним из сильных средств укрепления здоровья человека, закалки его воли, развития силы и отваги.

В нашем районе имеются все условия для развития лыжного спорта, но к сожалению, благоприятные условия для проведения спортивной зимы у нас не используются.

Многие комсомольские и профсоюзные организации не принимают мер к тому, чтобы в физкультурные коллективы вовлечь широкие массы трудящихся и в первую очередь молодёжь.

Об этом говорит тот факт, что в день открытия зимнего спортивного сезона 5 декабря в соревновании приняло участие лишь 20 человек. А такие первичные комсомольские организации как райсоюза и рыбкоопа (секретарь тов. Крюков), РК ВЛКСМ (секретарь тов. Семёнычева), райздравотдела (секретарь тов. Черепанов) не выставили на соревнование ни одного человека.

У нас есть неплохие лыжники. Хорошие показатели в день соревнования дали тт. Пермипов, пройдя 10 км за 51 минуту, ученик 7 класса Ларьякской средней школы Чешуин—3 км прошел за 18 минут, на дистанцию 2 км первый прибыл т. Трапезников. Участники, занявшие первые места в соревновании по лыжам, награждаются грамотами районного отдела физкультуры и спорта.

Следует РК ВЛКСМ, комсомольским и профсоюзным организациям улучшить руководство физическим воспитанием молодёжи.

Б. Палкин.

Значение местных удобрений в повышении урожайности сельскохозяйственных культур

Важнейшей задачей колхозов района сейчас является образцовая подготовка к весеннему севу. Именно теперь, в зимние месяцы, необходимо подготовить основы высокого урожая будущего года.

Одним из неотложных мероприятий по повышению урожайности сельскохозяйственных культур является внесение в почву удобрений. Внося в почву удобрения, мы усиливаем питание растений, повышаем их урожай и одновременно улучшаем плодородие почвы.

Одним из более важных местных удобрений является навоз. При разложении навоза в почве, перегной участвует в создании её структуры, резко улучшает условия работы полезных для земледелия почвенных бактерий, а следовательно и условия жизни растений. Перегной увеличивает также поглотительную способность почвы, что имеет важное значение для предупреждения вымывания из почвы водой питательных веществ.

Удобрительная ценность навоза в большей степени зависит от его подготовки и хранения. Простой и, вместе с тем, наиболее правильный способ хранения навоза—это хранение его в уплотненном и влажном состоянии. Необходимо зимой вывозить основную массу навоза в поле, складывать его в штабеля шириной в три-четыре метра, высотой в полтора-два метра, длина штабеля может быть произвольной (штабель в 30—40 тонн).

Для лучшего уплотнения навоза при его вывозке можно проезжать подводой по всей длине штабеля. Сверху штабель нужно прикрыть слоем земли толщиной примерно в 15 сантиметров. Места для штабелей нужно отводить более возвышенные, чтобы весною их не заливало водой. Перед закладкой навоза площадку под штабеля необходимо расчистить от снега.

Свежий навоз до весны должен перепреть в кучах. Для этого в конце марта или в начале апреля штабеля надо разогревать. Разогрев производится разными приёмами. Если не идёт самосогревание, разогревать можно горячими кирпичами, вводя их в середину штабеля, горячей водой или закладывая 8—10 возов горячего навоза. Вывозка зимой навоза мелкими кучками не допускается.

Следует отметить, что колхозы нашего района ещё не приступили к выполнению плана по накоплению местных удобрений. Такое положение с проведением зимних агромероприятий может привести к тому, что посев и посадка возделываемых сельскохозяйственных культур будет произведена по неудобренному полю.

Сейчас необходимо каждому колхозу, не медля ни одного дня, выделить нужное количество людей и лошадей по вывозке навоза, не отвлекая их на другие работы.

Специалисты сельского хозяйства должны оказывать всемерную помощь колхозам в выполнении зимних мероприятий и создании наилучших условий для получения высоких урожаев в 1955 году.

Агроном **Сергеева.**

Международный обзор

В интересах укрепления мира и безопасности в Европе

С 29 ноября по 2 декабря в Москве происходило Совещание европейских стран по обеспечению мира и безопасности в Европе. В Совещании принимали участие делегации Советского Союза, Польши, Чехословакии, Германской Демократической Республики, Венгрии, Румынии, Болгарии и Албании. В качестве наблюдателя в работе Совещания участвовал также представитель Китайской Народной Республики.

Участники Совещания подвергли всестороннему рассмотрению положение, которое сложилось в Европе в связи с подписанием парижских соглашений некоторых западных государств относительно перевооружения Западной Германии и её вовлечения в военные группировки, направленные против миролюбивых народов.

Совещание приняло совместную Декларацию Правительств СССР, Польши, Чехословакии, ГДР, Венгрии, Румынии, Болгарии и Албании, в которой даётся всесторонний разбор нынешней обстановки в Европе и указывается верный путь к разрешению германского вопроса и созданию общеевропейской системы коллективной безопасности.

В Декларации отмечается, что подписанные 23 октября в Париже соглашения, касающиеся Западной Германии, имеют целью возрождение германской военной машины гитлеровского типа. Как известно, всего лишь девять лет назад закончилась вторая мировая война, развязанная, как и первая мировая война, германскими милитаристами. Эти войны принесли европейским народам неисчислимые бедствия. Сейчас агрессивные силы вновь пытаются осуществить планы, угрожающие военным конфликтом. «Для обеспечения мира в Европе,—говорится в Декларации,—необходимо, чтобы стало невозможным самовозрождение германского милитаризма».

Между тем, как отмечалось на Московском Совещании европейских стран, подписание парижских соглашений показывает, что происходит прямой сговор между германскими милитаристами и агрессивными кругами США, Англии и Франции. «В настоящее время, —указывается в Декларации,—повторяется то, что имело место до второй мировой войны, когда германские концерны ковали оружие для гитлеровской агрессии при поддержке и прямом участии иностранных и, особенно, американских монополий.

Парижские соглашения свидетельствуют, что создаётся военный блок агрессивных кругов США, Англии и Франции с германским милитаризмом. В ближайшее время в парламентах некоторых западных государств начнётся рассмотрение вопроса о ратификации (утверждении) парижских соглашений. Такая ратификация в большой степени осложнит всё положение в Европе и подорвёт возможность урегулирования неразрешенных европейских проблем и, прежде всего, германской проблемы.

«Создавшееся положение,—говорится в Декларации, —ставит в порядок дня задачу объединения усилий государств, представленных на настоящем Совещании с целью обеспечения своей безопасности. Миролюбивые государства вынуждены предпринять безотлагательные меры к тому, чтобы агрессивным силам указанного военного блока западных держав противопоставить объединенную мощь миролюбивых государств в интересах обеспечения своей безопасности».

Совещание с новой силой подчеркнуло, что обеспечение безопасности в Европе и правильное решение германского вопроса неразрывно связаны между собой. Обеспечение безопасности в Европе требует, чтобы между заинтересованными державами было достигнуто соглашение по вопросу объединения Германии.

Участники Совещания, как отмечается в Декларации, считают, что для решения германского вопроса прежде всего необходимы отказ от планов милитаризации Западной Германии и достижение договоренности о проведении в 1955 году общегерманских свободных выборов с целью образования на их основе правительства единой, демократической миролюбивой Германии.

Народы миролюбивых государств сознают, что парижские соглашения значительно усилили угрозу новой войны. Но они полны решимости не допустить, чтобы развитие событий застало их врасплох. Эту решимость ярко выразило Московское Совещание.

Если парижские соглашения будут ратифицированы, то участники Совещания, как говорится в Декларации, осуществят «совместные мероприятия в области организации вооруженных сил и их командования равно как и другие мероприятия, необходимые для укрепления своей обороноспособности, для того, чтобы оградить мирный труд их народов, гарантировать неприкосновенность их границ и территорий и обеспечить защиту от возможной агрессии».

В. Харьков.

Редактор Е. АРТЮХОВА.

Чупрунов Владимир Васильевич, проживающий в с. Ларьяк по ул. Северная 3, возбуждает дело о расторжении брака с Левдиной Ниной Павловной, проживающей по ул. Мюд 13.
Дело подлежит рассмотрению в Ларьякском Народном суде.

На днях при вывозке сена утерян новый, чёрный полушубок. Просьба нашедших возвратить КУШНИКОВУ Владимиру. С. Ларьяк.

РД 08949 с. Ларьяк, типография областного управления культуры. Тираж 1000 экз. Заказ 197

Пролетарии всех стран, соединяйтесь!

Стахановец

Орган Ларьякского райкома КПСС и районного Совета депутатов трудящихся, Тюменской области

Год издания XIV
№ 100 (940)
Воскресенье
12
декабря
1954 года
Цена 10 коп.

Государственная ордена Ленина библиотека СССР имени Ленина

СЕГОДНЯ—ВЫБОРЫ народных судов РСФСР.

ВСЕ НА ВЫБОРЫ!

ОТДАДИМ СВОИ ГОЛОСА
ЗА КАНДИДАТОВ НАРОДНОГО БЛОКА
КОММУНИСТОВ И БЕСПАРТИЙНЫХ!

Все на выборы народных судов!

Сегодня народы Российской Федерации с чувством великой радости будут избирать народных заседателей и судей.

Наши люди знают, что советский суд служит интересам социалистического государства, интересам всего советского народа. Суд в нашей стране является важным государственным органом, призванным охранять и укреплять социалистическую законность и интересы трудящихся. В его задачу входит охрана политических прав граждан, в частности, прав выбирать и быть избранным в органы государственной власти.

Советский суд в отличие от буржуазного не ограничивает свою роль только наказанием преступников, но и ставит своей целью путем общественного воздействия исправление и перевоспитание нарушителей закона.

Выборы народных судов в Российской Федерации проходят на основе советской социалистической демократии, они обеспечат дальнейшее укрепление народных судов и улучшение их деятельности.

Трудящиеся отлично представляют себе задачи советского правосудия, поэтому они выдвинули в состав народных судов таких представителей, которым можно доверить защиту интересов социалистического государства, интересов народа. В состав народных судов выдвинуты лучшие сыны и дочери советского народа, преданные делу Коммунистической партии.

Все выдвинутые кандидаты являются представителями нерушимого блока коммунистов и беспартийных. В числе их наш кандидат в народные судьи по Ларьякскому избирательному округу Николай Григорьевич Молодых. В народные заседатели выдвинуты кандидатуры лучших производственников колхозов, предприятий, учреждений.

В период предвыборной кампании трудящиеся нашего района на собраниях, посвященных выборам продемонстрировали свою сплочённость вокруг Коммунистической партии и горячую готовность отдать свои голоса в день выборов за выдвинутых кандидатов блока коммунистов и беспартийных.

На всех предыдущих выборах органов власти советские люди единодушно отдавали голоса за кандидатов народного блока коммунистов и беспартийных, выражая тем самым одобрение и поддержку политики Коммунистической партии.

Сегодня избиратели нашего района дружно и организованно придут на избирательные участки и проголосуют за выдвинутых кандидатов в народные суды, за кандидатов народного блока коммунистов и беспартийных. Тем самым они будут голосовать за политику Коммунистической партии, за претворение в жизнь намеченных ею великих задач коммунистического строительства, за новые успехи внешней политики нашего родного государства, направленные на укрепление мира во всём мире.

Советский суд, избранный народом, является самым демократическим судом в мире. Он пользуется беспредельным доверием и поддержкой широких масс трудящихся. Вновь избранные суды с честью оправдают это высокое доверие и будут зорко стоять на страже социалистической законности.

Все на выборы народных судов!

Отдадим свои голоса за кандидатов могучего, народного блока коммунистов и беспартийных!

ТРУДЯЩИЕСЯ РАЙОНА ГОРЯЧО ПРИВЕТСТВУЮТ И ОДОБРЯЮТ ДЕКЛАРАЦИЮ МОСКОВСКОГО СОВЕЩАНИЯ ЕВРОПЕЙСКИХ СТРАН ПО ОБЕСПЕЧЕНИЮ МИРА И БЕЗОПАСНОСТИ В ЕВРОПЕ

* * *

ЕДИНОДУШНОЕ ОДОБРЕНИЕ

Трудящиеся нашего района, как и все советские люди, активно обсуждают Декларацию Московского Совещания европейских стран по обеспечению мира и безопасности в Европе.

В колхозах, на предприятиях и в учреждениях проходят многолюдные митинги, на которых трудящиеся единодушно одобряют Декларацию Московского Совещания, направленную на укрепление мира и коллективной безопасности в Европе и осуждают парижские и лондонские соглашения, направленные к возрождению германского милитаризма и развязыванию третьей мировой войны.

9 декабря в коллективах промартели, лесничества и районного Дома культуры состоялся митинг, посвящённый обсуждению Декларации Московского Совещания. Мысли и чувства собравшихся выразил председатель промартели тов. Малышкин. Он сказал:

—Я от всей души одобряю Декларацию, принятую на Московском Совещании европейских стран по обеспечению мира и безопасности в Европе. Пусть не мечтают англо-американские империалисты навязать новую мировую войну, пусть помнят, что Советский Союз не одинок. С нами теперь общественное мнение всего мира.

Лучшим ответом на укрепление мощи Советской Родины будет наш самоотверженный труд, своим трудом мы будем крепить могущество нашей великой Родины.

На состоявшемся собрании коллективов работников райконторы «Заготживсырьё» и райуполминзага после сообщения тов. Самарина о Декларации Московского Совещания европейских стран по обеспечению мира и безопасности в Европе, выступающие тт. Нартымов, Шиловских и другие горячо одобряли Декларацию. Собрание приняло постановление в котором говорится:

—Мы участники собрания горячо приветствуем и одобряем Декларацию Московского Совещания и осуждаем агрессивную политику правительств стран США, Англии, Франции, направленную на возрождение милитаризма в Западной Германии, на развязывание третьей мировой войны, на установление господства в Европе—этому не бывать. Многомиллионный народ лагеря демократии и социализма ведет политику мира во всем мире, во главе этого лагеря стоит Советский Союз—такую силу победить нельзя.

Коллективы райконторы «Заготживсырьё» и райуполминзага взяли на себя новые социалистические обязательства—план пушных заготовок выполнить на 105 процентов, заготовить сверх плана до конца года 100 центнеров мяса и 100 центнеров молока.

Состоялся митинг работников всех отделов райисполкома, посвященный обсуждению Декларации Московского Совещания европейских стран по обеспечению мира в Европе.

Выступающие тт. Рыков, Рамазанова, Коряков от имени всех присутствующих заявили:

—В интересах укрепления нашей Родины, в интересах сохранения и упрочения мира во всем мире, мы будем бороться за дальнейшее укрепление трудовой дисциплины, за максимальное уплотнение рабочего дня, за всемерную экономию государственных средств, за безусловное выполнение всех хозяйственно-политических задач, стоящих перед районом.

Собрания и митинги, также прошли в коллективах райсоюза, средней школы, рыбоучастке и других.

Выставка—школа передового опыта

Большое счастье я испытал в этом году, будучи экскурсантом в Москве на Всесоюзной сельскохозяйственной выставке.

Всесоюзная сельскохозяйственная выставка—огромный сельскохозяйственный город. Она широко пропагандирует достижения социалистического сельского хозяйства, по повышению урожайности сельскохозяйственных культур, увеличению поголовья общественного скота, повышению его продуктивности, а также по организационно-хозяйственному укреплению колхозов.

При осмотре Всесоюзной сельскохозяйственной выставки большое впечатление на меня оказал павильон «Животноводство». Здесь четыре павильона занимает крупный рогатый скот. Я увидел коров костромской породы, дававших по 56 литров молока в сутки, холмогорской, ярославской и других пород, владимировских тяжеловесных лошадей.

В павильоне «Механизация и электрификация» я на практике увидел, например, передвижной доильный электроаппарат, сложные сельскохозяйственные машины, сконструированный картофелеуборочный комбайн, автомашину Газ—69 и другие.

Особенно заинтересовал меня павильон «Сибирь». Мне удалось подробно ознакомиться с достижениями сельского хозяйства нашей Тюменской области. Тюменский зал павильона «Сибирь» отражает достижения народов Крайнего Севера, особенно в развитии клеточного звероводства, в добыче пушнины и рыбы.

Много нового и хорошего по уходу и содержанию зверей я узнал на выставке и многое можно применить на звефермах колхозов нашего района.

Хочется сказать, что опыт передовиков, демонстрируемый на выставке, говорит о том, что и в условиях Крайнего Севера можно разводить высокопродуктивное животноводство, широко внедрять посевы зерновых и овощных культур.

Ведущей отраслью нашей артели является рыбодобыча, но сейчас мы стремимся к тому, чтобы в колхозе развивалось сельское хозяйство.

В текущем году только 13 семей впервые занимались выращиванием картофеля и овощей. Опыт показал, что и в наших условиях можно получать неплохие урожаи. Члены нашей артели решили в 1955 году добиться того, чтобы каждая колхозная семья имела корову и приусадебный участок.

Мы прилагаем все усилия к тому, чтобы в будущем году использовать на рыбодобыче все виды и средства лова—кондинские запоры, применять невода, лёгкие ловушки, обноводить все угодия с тем, чтобы от рыбодобычи получить еще больше доходов, а также, применяя опыт передовиков Всесоюзной сельскохозяйственной выставки, улучшить состояние звефермы и повысить её доходность.

Васильев,
председатель рыбартели имени Молотова.

Богатства лесов Грузии

В лесах Грузии, занимающих три миллиона гектаров произрастают деревья почти 400 пород. Среди них гигантский бук, благородный лавр, рододендрон, каштан, несколько видов дубов, достигающих исполинских размеров. В Гагрском районе у самого берега моря сохранилась роща Пицундской сосны, а в Кахетии в Боцарском ущелье есть большая тиссовая роща. В горах растёт редкое дерево дзелква, что означает «Камень-дерево».

Древесина многих пород деревьев широко используется в промышленности. Высококачественная мебель изготовляется из тисса или красного дерева. Древесина исключительно прочного самшита, растущего в лесах черноморского побережья Грузии идет на выделку челноков для ткацких станков и подшипников, которые успешно заменяют бронзовые, баббитовые и т. д.

В республике проводится большая работа по сохранению расширению лесных богатств.

(ТАСС).

КОМСОМОЛЬСКАЯ ЖИЗНЬ

О чём говорили комсомольцы на своём собрании

Комсомольская организация колхоза «Передовик»—одна из крупных организаций среди национальных оседающих артелей района. В ней из 44 членов ВЛКСМ 30 человек коренной национальности ханты.

На проходившем на днях отчётно-выборном собрании с отчётным докладом выступил секретарь комитета комсомола тов. Абрамов.

Докладчик и выступающие в прениях говорили о том, как комсомольцы претворяют в жизнь постановление Совета Министров СССР «О мерах по оказанию помощи в переводе на оседлость кочевого и полукочевого населения в районах Крайнего Севера Тюменской области», борются за осуществление решений партии и правительства. На собрании отметили, что комсомольцы проводят большую работу среди населения ханты по внедрению в быт культуры. 11 комсомольцев являются агитаторами, которые ведут систематическую массово-агитационную работу среди населения, многие из них заслуженно пользуются авторитетом у колхозников, как Нахрачёва, Исупова и др.

Силами комсомольской организации выпущено 9 номеров стенной газеты, прочитано 11 докладов и проведено 13 бесед.

Большое количество комсомольцев работают непосредственно на рыбодобыче, пушных заготовках и показывают высокие образцы труда. Например, комсомолец М. Камин и В. Пыгатов досрочно выполнили план рыбодобычи третьего квартала и сейчас являются передовиками пушных заготовок.

Комсомольцы колхоза путём организации воскресников оказывали колхозу и колхозникам помощь в раскорчевке земель под огороды, в посадке картофеля, а также обучали женщин ханты, как убирать в квартирах, готовить обеды и так далее.

Наряду с этим докладчик и выступающие в прениях отметили в работе комсомольской организации также и недостатки. Тт. Аранова, Бельмесова, Меркулина указали на то, что еще низок уровень воспитательной работы среди молодёжи. Отдельные комсомольцы, как тт. Кунина, М. Могульчина, Праспна не аккуратно посещают занятия политкружка, поэтому они не выступают на собраниях, не участвуют в общественной работе.

Выступающие также отметили, что среди молодёжи слабо ведётся физкультурная работа. Не все комсомольцы выписывают газеты и читают художественную литературу. Слабо было организовано соцпалистическое соревнование среди молодых рыбаков и охотников.

Выступающие предъявили серьёзные претензии к районному отделу культуры и РК ВЛКСМ, которые не помогли комсомольской организации в том, чтобы в колхозе систематически демонстрировались кинофильмы. РК ВЛКСМ не оказывал практической помощи в работе комсомольской организации по внутрисоюзной работе.

Работа комитета комсомола признана удовлетворительной. Намечены мероприятия по устранению недостатков.

Передовики—комсомольцы

Новыми производственными показателями встречают XII-ю районную комсомольскую конференцию комсомольцы и молодёжь района.

Комсомольцы первичной комсомольской организации сельхозартели имени Калинина принимают активное участие в организации проведения сытой и тёплой зимовки скота. Они оказывают большую помощь в деле сохранения общественного поголовья в зимний период, работают на подвозке кормов и уходу за скотом.

Хороших результатов в работе добилась телятница колхоза имени Сталина комсомолка Дарья Соромпна. Девушка-ханты, впервые выполняя работы по уходу за животными, но она сумела обеспечить правильный уход, кормление, содержание и сохранила всех закрепленных за ней телят.

Образцы честного, самоотверженного труда показывают комсомольцы-рыбаки колхоза имени Молотова Г. Камин, М. Камина, А. Сигильетов, выловив по 110 и более центнеров рыбы, вместо плановых 67 центнеров.

Комсомолец колхоза «Коммунист» П. Кыкин выполнил годовое плановое задание по рыбодобыче на 134 процента, а М. Кыкин из колхоза «Передовик»—на 102 процента.

Не отстают в работе и комсомольцы—пушники. Так, Н. Кунин (колхоз имени Ленина) в 4 квартале выполнил план по отстрелу пушнины на 115 проц., а П. Каткалев из колхоза «Передовик»—на 160 проц.

Готовясь к встрече районной комсомольской конференции комсомольцы района взяли на себя повышенные обязательства и с честью их выполняют.

А. Пальянов.

На пушном промысле колхоза „Передовик“

У охотников района—горячая пора. Зимний сезон в разгаре. Не теряя дорогого времени охотники-промысловики колхоза «Передовик». Корликовского сельского Совета организованно включились в зимний сезон охотничьего промысла. Перед выходом в урманы они приняли на себя социалистические обязательства и борются за их выполнение, ежедневно обеспечивают богатую добычу.

Многие охотники колхоза уже выполнили задание четвёртого квартала и сдают пушнину сверх плана. Так, например, охотник С. Пыгатов сдал пушнины государству на 4770 рублей, Р. Пыгатов—на 3300 рублей, М. Пыгатов—на 1800 рублей, С. Каткалев—на 1900 рублей. Впереди идёт охотник В. Могульчин, который за короткое время сдал 400 штук белки.

Активное участие в пушных заготовках принимает охотник-любитель Ф. Могульчин, сдавший на базу охотничье-промыслового хозяйства 300 шкурок ондатры. Честно и добросовестно относится к своим обязанностям сырьевщик Е. Кушников, он принимает все меры к качественному сохранению принятой им пушнины от охотников. Кроме того, он при приёмке пушнины со всеми охотниками ведёт массово-разъяснительную работу.

Благодаря самоотверженному труду пушников колхоз «Передовик» (председатель т. Сигильетов) выполнил план заготовок пушнины за IV квартал на 103 процента, дав стране сверх плана на сотни рублей «мягкого золота». По Корликовскому же промыслово-охотничьему хозяйству в целом план IV квартала выполнен только на 89,1 процента, а годовое задание на 92 процента.

Учитывая, что в нынешнем году по сравнению с прошлым годом, значительно больше белки, колхозы Корликовского сельского Совета, в частности, колхоз «Передовик» имели бы гораздо лучшие результаты, если бы работники промыслово-охотничьего хозяйства (директор тов. Лотов), обслуживающие колхозы этого сельского Совета, чаще бывали на местах промысла у охотников.

Но, к сожалению, аппарат промыслово-охотничьего хозяйства, его заготовители очень редко бывают на местах промыслов у охотников, не знают нужды и запросы их, мало проявляют заботы о том, чтобы все охотники на местах бесперебойно были обеспечены всем необходимым: боеприпасами, одеждой, продуктами питания и так далее.

Нельзя забывать и о массово-политической работе. Надо добиться того, чтобы все охотники были охвачены влиянием агитаторов.

Обязанность правления колхоза и заготовительных организаций—хорошо организовать труд промысловиков и умело руководить ими.

Высокопроизводительно трудиться на промысле пушных заготовок, дать как можно больше пушнины государству—дело чести каждого охотника.

В. Ярославцев.

Составление годовых отчётов в колхозах

Близится конец 1954 года. Скоро колхозы приступят к подведению итогов своей работы, к составлению годовых отчётов. Годовой отчёт—весьма важный и ответственный документ. Он состоит из ряда таблиц, в которых приводятся данные о выполнении колхозом обязательств перед государством, о выполнении производственного плана и приходо-расходной сметы, о размерах натуральных и денежных доходов колхоза и их распределении, об организации труда и состоянии трудовой дисциплины в колхозе. Таким образом, в годовом отчёте колхоза отражаются итоги всей хозяйственной деятельности колхоза—достижения и недостатки в его работе.

Годовой отчёт должен составляться на основании записей в книгах учёта, сверенных с данными инвентаризации. Поэтому важнейшим подготовительным мероприятием к составлению годового отчёта является своевременное проведение инвентаризации в колхозах. Цель инвентаризации—проверить в натуре наличие всех материальных ценностей колхоза, проверить правильность начисления и учёта трудодней, состояние рассчетов с банком, а также с разными лицами, сверить данные бухгалтерского учёта с фактическим положением дел в хозяйстве.

Инвентаризацию должна проводить выделенная правлением колхоза инвентаризационная комиссия при активном участии ревизионной комиссии колхоза при широкой гласности. В состав инвентаризационной комиссии обязательно включаются председатель правления или его заместитель и счетовод колхоза. Они руководят работой комиссии и несут ответственность за своевременность и правильность проведения инвентаризации.

По расчетам с колхозниками должно быть установлено, кому и сколько должен колхоз, кто и сколько должен колхозу. Нарушение этого порядка приводит к серьёзным искажениям. Так, в колхозе «Новая жизнь» материальные ценности списываются без утверждения общего собрания колхозников, на использованный строительный материал, павший скот, на потраву овощей акты не составляются. Молочная продукция десятками тысяч литров молока списывается на производственные нужды. В результате, в отчёт включаются данные несоответствующие действительности. В проведении инвентаризации участвует в полном составе ревизионная комиссия. Она следит за правильностью снятия остатков имущественно — материальных ценностей, проверяет остаток денежных документов, сличает сведения об остатках ценностей, по инвентарным описям с книжными остатками, устанавливает наличие и причины излишков и недостач и используют эти материалы в своём заключении к годовому отчету.

Заполнение таблиц годового отчёта должно производиться в соответствии со специальными указаниями Министерства сельского хозяйства СССР. Прежде чем представить отчёт на рассмотрение правления, счетовод колхоза должен тщательно проверить показатели таблиц отчёта и устранить возможные ошибки.

Таким же порядком должны быть сверены и другие взаимосвязанные таблицы. Кроме того, данные годового отчёта за 1954 г. необходимо сопоставить с данными отчёта за 1953 год, а важнейшие показатели годового отчёта—сведения о числе колхозных дворов и наличии населения, о посевной площади, поголовье скота, урожае, денежных доходах, неделимых фондах, оплате труда—следует подготовить за несколько лет для отчётного доклада правления колхоза. Эти данные покажут, как и какими темпами развивается общественное хозяйство колхоза, а бухгалтеру колхоза помогут оценить правильность данных годового отчёта за 1954 год.

Согласно Устава сельскохозяйственной артели годовой отчёт подлежит утверждению общего собрания колхозников. Правление колхоза должно тщательно рассмотреть и проанализировать заполнение счетоводом таблицы годового отчёта и подготовить отчётный доклад общему собранию о проделанной за год работе. В этом докладе должны быть приведены примеры о работе лучших бригад и звеньев, передовиков сельского хозяйства. В докладе должно быть показано, как лучшие люди колхоза добились хороших результатов в работе. Вместе с тем, должны быть приведены данные о работе отстающих производственных бригад и звеньев и отдельных колхозников.

Общее собрание колхозников созываемое для обсуждения годового отчёта, должно быть хорошо подготовлено правлением колхоза. Необходимо обеспечить не только законный кворум общего собрания, но и привлечь к участию большее число членов колхоза. Активное участие колхозников в обсуждении результатов годовой работы колхоза, всесторонняя и глубокая критика недостатков в работе правления, отдельных бригад, звеньев и отдельных колхозников, показ достижения передовиков колхозного производства будут способствовать мобилизации колхозников на успешное выполнение государственных планов в предстоящем году.

Н. Суслов,
начальник Управления сельского хозяйства.

Редактор Е. АРТЮХОВА.

РД 03950 с. Ларьяк, типография областного управления культуры. Тираж 1000 экз. Заказ 198

Государственная ордена Ленина БИБЛИОТЕКА СССР имени

Пролетарии всех стран, соединяйтесь!

Стахановец

Орган Ларьякского райкома КПСС и районного Совета депутатов трудящихся, Тюменской области

Год издания XIV
№ 101 (941)
Четверг
16
декабря
1954 года
Цена 10 коп.

Охотники района! Шире развёртывайте соревнование за досрочное выполнение плана пушных заготовок, овладевайте мастерством охотничьего промысла.

Учиться мастерству охотничьего промысла

В нашей стране уделяется большое внимание развитию пушного промысла. Государство делает все необходимое для того, чтобы в достатке обеспечить промысловиков ружьями, капканами, охотбоеприпасами, всем, что требуется для успешной работы охотников, которые дают Родине «мягкое золото». И чем больше они дадут пушнины стране, тем сильнее станет её могущество.

В округе немало мастеров охотничьего промысла, которые ежегодно сдают государству на многие десятки тысяч рублей ценной пушнины, тем самым обеспечивая себе высокий заработок.

Широко идет слава по Ларьякскому району о трудовых делах охотника Сабунской промыслово-охотничьей станции Гаврила Константиновича Камина. Свой пятилетний план по добыче пушнины к 20 ноября он выполнил на 125 процентов. За каким бы пушным зверем тов. Камин ни пошел, он всегда добивается успеха. Белку, лисицу он умело добывает капканами или находит по следу и бьет из ружья.

Таким же мастером своего дела является охотник Тимофей Петрович Ляксин (колхоз «Красная звезда» Ларьякского района), который из года в год намного перекрывает нормы по добыче пушнины и уже сдал сверх своего пятилетнего плана ценных шкурок на 3600 рублей. Передовик пушного промысла обязался в текущем сезоне перевыполнить норму в два раза.

Терентий Дмитриевич Лельхов (колхоз им. Ворошилова Березовского района) за каждый зимний сезон сдаёт горностаевых и лисьих шкурок на 6—7 тысяч рублей. Вся пушнина от него поступает высоким качеством.

—Я занимаюсь главным образом добычей сорового зверя,—говорит тов. Лельхов.—Хорошо владею техникой добычи горностаев и лисиц. Только бы найти свежий след зверька, как я уже считаю его почти добытым. Правда, подчас приходится приложить немало труда и умения, чтобы добыть лису капканом или убить из ружья. Бывает так, что целыми днями, в буран и метель, бродишь по глубокому снегу, сильно устанешь. Но когда зверек окажется в руках, испытываешь радость, забываешь об усталости, приходят новые силы. Охотничьим промыслом я занимаюсь с малых лет и полюбил это занятие на всю жизнь. Кто хочет стать охотником, тот должен не жалеть сил, не бояться трудностей, стремиться быстрее познать мастерство охотничьего дела.

Некоторые промысловики охотно делятся своими «секретами» с начинающими охотниками, помогая им быстрее стать опытными пушниками. В этом отношении заслуживает похвалы охотник Алексей Николаевич Анемгуров (Тимкопаульская промыслово-охотничья станция Берёзовского района). В прошлом году он обучил технике добычи соболей Анемгурова Илью Алексеевича и Анемгурова Михаила Павловича. Оба они выполнили нормы добычи пушнины в прошлом зимнем сезоне, сейчас успешно ведут промысел соболей и близки к завершению заданий текущего квартала.

Почти 50 лет занимается охотничьим промыслом Егор Васильевич Камин (колхоз им. Ворошилова Ларьякского района). За свою жизнь он обучил десятки охотников. Его прошлогодний ученик Александр Иванович Чумин почти так же успешно добывает белок, ондатр и других пушных зверей, как и сам учитель.

Крайне необходимо, чтобы повсюду было широко организовано обучение охотников. В этом важном деле должны принять самое активное участие опытные охотники. Надо, чтобы старые промысловики не только рассказывали молодым о своём опыте, но и практически показывали, как добывать зверей разными орудиями.

Большая обязанность в деле обучения охотников возлагается на охотоведов и работников «Заготживсырьё», которые ещё слабо распространяют опыт передовиков пушного промысла. Нельзя мириться с таким положением, когда окружная контора «Заготживсырьё» (управляющий тов. Кузнецов) крайне плохо организует обучение молодых охотников. В прошлом году, например, путём прикрепления начинающих охотников к опытным промысловикам было обучено только 22 человека. В этом году обучение идёт не лучше.

В ряде населённых пунктов не все промысловики выполняют свои планы. Объясняется это тем, что некоторые из них слабо знают технику промысла. Работники «Заготживсырьё» обязаны добиться того, чтобы каждый охотник в совершенстве овладел мастерством охотничьего промысла, давал больше «мягкого золота» Родине.

(Передовая «Сталинской трибуны» за 26 ноября).

С БОЛЬШИМ ПОЛИТИЧЕСКИМ ПОДЪЁМОМ ПРОШЛИ ВЫБОРЫ В НАРОДНЫЕ СУДЫ

* * *

На избирательном пункте в день выборов

Ещё задолго до утра в посёлке Чехломей было оживленно. Избиратели семьями и в одиночку спешили на избирательный пункт. Всюду слышны весёлые разговоры и смех. . . . Чехломейский избирательный пункт в праздничном убранстве. Пол убран коврами, на окнах тюлевые шторы, на дверях драпировки, на стенах Призывы ЦК КПСС, прославляющие советский народ, говорящие о единении Коммунистической партии и народа.

Ровно в 6 часов утра избиратели приступили к выполнению своего гражданского долга—голосованию за кандидатов в народные судьи и народные заседатели.

Первой опускает бюллетень в избирательный ящик 70-летняя ханты Анастасия Афанасьевна Прасина и 89-летняя Анна Григорьевна Воробьёва. Затем к избирательной урне подходит лучший рыбак колхоза «Красная звезда» Тимофей Петрович Ляксин, ознаменовавший день выборов в народные суды высокими производственными показателями.

К 7 часам утра по Чехломейскому избирательному пункту проголосовали все избиратели, занесённые в списки для голосования.

На избирательном пункте в этот день было хорошо налажено культурное обслуживание. Весь день до поздней ночи Фёдор Иванович Бочаров веселил избирателей гармошкой. Кроме танцев были организованы игры в шахматы, шашки и домино.

Дружным голосованием избиратели вновь продемонстрировали безраздельное доверие и любовь к Коммунистической партии и Советскому правительству, политика которых отвечает кровным интересам советского народа.

А. Елисеев.

В национальном колхозе

Организованно прошли выборы в отдалённой рыбартели «Передовик». Колхозники, рабочие и служащие д. Корлики все, как один, явились на избирательный пункт и отдали свои голоса за выдвинутых кандидатов.

День выборов здесь прошел как большой праздник. Силами художественной самодеятельности был дан концерт для избирателей и продемонстрирована кинокартина. **В. Жилин.**

Дружное голосование

Дружно прошло голосование по выборам в народные суды по Лапчинскому избирательному пункту. К моменту начала голосования здесь собралось свыше половины избирателей, а к 7 часам утра выполнили свой гражданский долг все занесённые в избирательные списки.

Первыми проголосовали молодые избиратели Раиса Сигильетова, Ирина Соромина. Все избиратели единодушно проголосовали за лучших представителей нашего народа.

Шабанов.

В далёкой Тольке

Более половины избирателей д. Тольки к 6 часам пришли на избирательный пункт выполнить свой гражданский долг—избрать народного судью и народных заседателей.

День выборов в народные суды охотники артели имени Ленина встретили досрочным выполнением плана 4 квартала пушных заготовок.

Первым проголосовал престарелый Василий Николаевич Кунин. Получив бюллетень, он сказал:

—Я голосую за лучших представителей народа, за дальнейший расцвет наших колхозов.

В течение часа проголосовали все избиратели.

Давыдов.

За мир во всём мире

12 декабря в селе Ларьяке необычное оживление. Ранним утром, задолго до рассвета, в домах уже горели огни. К пяти часам утра жители Ларьяка стали стекаться к избирательному пункту, который празднично красиво убран.

Ровно в 6 часов избиратели приступили к голосованию. Первыми выполнили свой долг молодые избиратели тт. А. Пшеничникова, Н. Козловский, В. Симонова, Г. Пуминова и другие, из старейших избирателей первыми отдали свои голоса за блок коммунистов и беспартийных Иван Корнилович Торопов, Федул Аркадьевич Трапезников, Александра Абросимовна Трапезникова и другие.

Своим единодушным голосованием за блок коммунистов и беспартийных избиратели с. Ларьяка ещё раз продемонстрировали своё сплочение вокруг Коммунистической партии и родного Советского правительства.

Многие избиратели при голосовании высказывали свои сокровенные желания и благодарность Коммунистической партии и своему правительству.

Так, на одном из бюллетеней было написано: «Голосуя за кандидатов блока коммунистов и беспартийных, я голосую за дальнейший расцвет нашей любимой Родины, за родное Советское правительство, за КПСС, ведущую нас от победы к победе по пути, начертанному великими вождями Лениным и Сталиным, к сияющим вершинам коммунизма». На втором бюллетене значилось: «Голосуя за кандидатов в народный суд, я в то же время голосую за нашу родную Коммунистическую партию».

Многие избиратели выразили своё желание установить мир на земле, написав на бюллетенях: «Голосуя за кандидатов в народные суды, мы голосуем и за прочный мир во всём мире.

выборы народных судов

Во всех районах Москвы 12 декабря проходили выборы народных судов.

В шесть часов утра двери избирательных пунктов гостеприимно раскрылись для москвичей, которых вел сюда высокий гражданский долг.

В столице баллотировалось 187 кандидатов в народные судьи и более 14 тысяч кандидатов в народные заседатели.

В первой половине дня на большинстве избирательных пунктов Москвы проголосовало 90—98 процентов.

Активно прошло голосование в городах и селах Белоруссии, Киргизии, Азербайджана, Латвии, Казахстана и других республик.

(ТАСС).

Воля народов может и должна обеспечить дело мира во всём мире

Любые планы врагов будут разбиты

10 декабря в коллективе стран народной демократии. Ларьякской средней школы проводился митинг, посвященный принятию совместной Декларации правительств СССР, Польши, Чехословакии, ГДР, Венгрии, Румынии, Болгарии и Албании, подписанной в Москве 2 декабря 1954 года.

Митинг прошел на высоком идейном уровне. Участники митинга в своих выступлениях одобрили Московскую Декларацию как документ, направленный на укрепление мира и безопасности в Европе.

В своём выступлении тов. Толматов отметил, что агрессивный англо—американский блок во главе с США развязал руки фашистской Германии, привёл страну к разорению, оставив миллионы сирот и калек. В настоящее время этот же агрессивный блок вооружает Западную Германию в целях развязывания войны против Советского Союза и стран народной демократии. Но народы Европы ещё не забыли ужасов второй мировой войны и хотят мира на земле. Вот почему Московская Декларация встречена всем прогрессивным человечеством, как единственно правильный документ, отвечающий интересам народов Европы и всего мира.

Тов. Тараканова в своём выступлении сказала: «В противовес парижским и лондонским соглашениям, Московское Совещание приняло Декларацию, призывающую всех людей доброй воли к борьбе за мир и безопасность. Я одобряю Московскую Декларацию и призываю коллектив школы, в ответ на принятие этой Декларации, улучшить учебную и воспитательную работу с учащимися.

На митинге коллектив школы принял решение, направленное на улучшение учебной и воспитательной работы в школе.

Будем крепить могущество Родины

9 декабря в конторе рыбакколхозсоюза состоялся митинг, посвященный обсуждению Декларации, принятой на Московском Совещании европейских стран по обеспечению мира и безопасности в Европе. Члены коллективов рыбакколхозсоюза и рыбучастка, как и весь советский народ, единодушно одобрили Декларацию Московского Совещания, направленную на обеспечение мира и безопасности в Европе.

Выступающие на митинге, одобряя Декларацию Московского Совещания, давали обещания об улучшении своей производственной работы.

Тов. Зайцев сказал: «Я с великой радостью одобряю Декларацию Московского Совещания европейских стран, которая выражает интересы всего миролюбивого народа в борьбе за мир. Я уверен, что европейские страны,—участники Московского Совещания сумеют осуществить мероприятия для укрепления обороноспособности и обеспечения защиты своих территорий от возможной агрессии.

Важным вкладом в дело борьбы за мир во всём мире является наш самоотверженный труд. Я беру на себя обязательство добиться лучших успехов в своей производственной работе».

Выступающие на митинге работинки Ларьякского рыбучастка, горячо одобряя Декларацию Московского Совещания, взяли на себя обязательство—выполнить досрочно декабрьский план по всем отраслям производства.

Г. Филатов.

Единодушное одобрение Декларации Московского Совещания

13 декабря состоялся митинг трудящихся Б-Ларьякского сельского Совета по поводу принятия Декларации на Московском Совещании об укреплении мира и безопасности в Европе.

Трудящиеся дер. Большого Ларьяка в своих выступлениях выразили протест против лондонского и парижского соглашений, направленных на создание агрессивного блока США, Англии, Франции с германскими милитаристами и угрожающего новой войной Советскому Союзу и странам народной демократии и горячо одобрили Декларацию, принятую на Московском Совещании европейских стран.

Выступающий на митинге К. Г. Прасин выразил мысли и стремления тружеников дер. Б-Ларьяка сказал, что в ответ на происки агрессоров, мы будем ещё больше крепить мощь Советского Союза своим упорным, самоотверженным трудом, дадим стране больше рыбы и пушнины.

Выступающие Ксенофонт Прасин, Милякова, Мурашов и многие другие единодушно одобрили Декларацию Московского Совещании и говорили, что ответом на принятие этой Декларации будет усиление их трудовой деятельности.

Колхозники и коллективы общественных организаций д. Б-Ларьяка взяли на себя обязательства, направленные на обеспечение выполнении хозяйственных планов.

А. Пыкина.

Письма в редакцию

Грубость вместо дела

Ежедневно в райконтору связи приходит масса посетителей. У каждого свои дела: одним надо получить деньги по переводу, другим—посылку, третьим— отправить телеграмму.

Особенно людно и шумно бывает в отделе у старшего почтового агента конторы связи тов. Зубовой. Нередко клиенты возмущаются бесполезной тратой времени.

Дело в том, что тов. Зубова работает невнимательно, часто грубит с посетителями. От неё посетители только и слышат: «Неправильно оформили, я вам не обязана делать...»

9 декабря бухгалтер отдела социального обеспечения тов. Туркина, для того, чтобы ко дню выборов народных судов выдать пенсию инвалидам, принесла на почту сдать переводы, по тов. Зубова не приняла от неё и грубо ответила: «Принимать не буду, знайте своё время, график перевода пенсий».

И только на второй день при вмешательстве заведующего отделом социального обеспечения тов. Зубова под большим нажимом приняла перевод. Так, по вине тов. Зубовой работники отдела социального обеспечения потеряли два рабочих дня.

Кроме того, тов. Зубова склочничает в коллективе, ссорится с телефонистками и другими работниками. Факты грубого отношения к клиентам у т. Зубовой повторяются часто.

О грубости и нечёткости в работе тов. Зубовой известно руководителям райконторы связи, но они нужных мер не принимают, а следовало бы призвать Зубову к порядку и немедленно устранить эти недостатки.

Е. Степанова.

ВОТ ТАК НАКАЗАНИЕ!

Продавец тов. Шелковникова давно известна потребителям Ларьякского рыбкоопа. Грубости, бескультурье, нарушение правил советской торговли, допущение растрат—вот чем она отличалась будучи на работе в раймаге, за что правлением рыбкоопа была снята с работы.

Но факты говорят за то, что это было сделано лишь для видимости пайщиков, на самом же деле, вместо наказания, её поставили продавцом в продуктовый магазин № 3, где она также допускает грубости и нарушения торговли, о чём говорили пайщики на прошедшем отчётном собрании. Но правление рыбкоопа относится к т. Шелковниковой с большим уважением, занизило ей план товарооборота, этим самым дало возможность зарабатывать по 1700 руб. в месяц.

Когда же правление рыбкоопа будет реагировать на критические замечания пайщиков, когда будет пересмотрен план товарооборота и правильно доведен до каждого продавца?

Пайщики.

Международный обзор

Твердая решимость миролюбивых народов

Московское Совещание европейских стран по обеспечению мира и безопасности в Европе и принятая им Декларация вызвали многочисленные отклики во всём мире. Одобряя Декларацию, народы расценивают её как документ огромной политической важности.

«Московское Совещание, — пишет немецкая газета «Нейес Дейчланд»,— наметило конкретную программу обеспечения мира. Основными пунктами этой программы являются, во-первых, разрешение германского вопроса, и во-вторых, создание системы коллективной безопасности в Европе». Газета подчеркивает, что в Декларации, принятой Совещанием, даётся всесторонний анализ нынешней обстановке в Европе и указывается, при каких условиях в какими путями может быть осуществлена эта программа.

Важнейшим из этих условий являются, как справедливо пишет итальянская газета «Унита», отказ западных держав от планов возрождения германского милитаризма. Что касается создания системы коллективной безопасности в Европе, то по словам французской газеты «Либерасьон» «прямой путь к этой заветной цели всех людей, кровно стремящихся к миру, указан в советских предложениях о заключении общеевропейского договора». В случае заключения такого договора участники его —все европейские государства, совместными усилиями противодействовали бы всякой попытке агрессии.

Разбирая результаты Московского Совещания, демократическая печать за рубежом приходит к выводу, что до тех пор, пока парижские соглашения о вооружении Западной Германии не ратифицированы, есть возможность договориться по важнейшим вопросам, касающимся объединения Германии на демократической и мирной основе «Двери для переговоров,—заявляет финская газета «Вапаа Сана», —попрежнему открыты».

Демократическая общественность при этом разоблачает утверждения западной пропаганды будто переговоры с миролюбивыми государствами следует вести с «позиции силы», т. е. после ратификации указанных парижских соглашений. «Думать таким образом, пишет бельгийская газета «Драпо Руж»,—значит преднамеренно обострять напряженность в Европе и идти по пути к войне».

Московское Совещание показало, что борьба против парижских соглашений, направленных на возрождение германского милитаризма и превращение Западной Германии в очаг войны, вступила сейчас в решающую фазу. Демократическая зарубежная печать отмечает, что особенностями этой фазы являются активные действия народов Западной Европы и решимость миролюбивых государств противопоставить агрессивным замыслам авторов парижских соглашений свою объединенную мощь.

«Участники Совещания, — пишет польская газета «Жице Варшавы»,—с одной стороны обращаются ещё раз к народам Европы и всего мира с напоминанием, что пока имеется реальная возможность договориться по вопросам мирного сосуществования. С другой стороны они самым убедительным образом предостерегают тех, кто пытается угрожать новой войне.

Официальная западная пропаганда стремится преуменьшить значение Московского Совещания и исказить его Декларацию. Однако эти попытки не имеют успеха. Принятую на Совещании Декларацию одобряют не только демократическая общественность, но и многие представители трезво настроенных деловых кругов на Западе. Московское Совещание способствовало усилению и поднятию на новую высоту борьбы народов Западной Европы против возрождения германского милитаризма.

Французский обозреватель Барсалу пишет, что в парламенте Франции все громче раздаются требования отсрочить обсуждение вопроса о ратификации парижских соглашений и начать переговоры с СССР по германскому вопросу и вопросам европейской безопасности. Близкую к этим требованиям позицию занимают также видные французские деятели, как генерал Де Голь и бывший премьер-министр Поль Бонкур. «Франции,—сказал, в частности Де Голь,—прежде всего надлежит обратиться к России в силу прежнего союза и франко—советского пакта».

Народы Европы видят, что парижские соглашения не совместимы с политикой ослабления международной напряженности. В Англии, как заявил на днях видный лейбористский деятель Бевин, против перевооружения Западной Германии, высказывается большинство наций. В Западной Германии парижские соглашения отвергают профсоюзы, социал-демократическая партия и даже некоторые представители самих боннских правящих партий.

Многочисленные отклики на итоги Московского Совещания показывают, что миролюбивые народы преисполнены твёрдой решимости предотвратить серьёзную угрозу миру и безопасности, которую несут собой парижские соглашения. Заключительные слова Декларации Московского Совещания о том, что «Всякие попытки напасть, развязать войну и нарушить мирную жизнь наших народов встретят сокрушительный отпор», одобряют все простые люди, желающие жить в мире и безопасности и осуждающие происки врагов мира.

В. Харьков.

Редактор Е. АРТЮХОВА.

РД 03951 с. Ларьяк, типография областного управления культуры. Тираж 1000 экз. Заказ 203

Пролетарии всех стран, соединяйтесь!

Стахановец

Орган Ларьякского райкома КПСС и районного Совета депутатов трудящихся, Тюменской области

Год издания XIV
№ 102 (942)
Воскресенье
19
декабря
1954 года
Цена 10 коп.

Юноши и девушки! Вступайте в спортивные секции, тренируйтесь, участвуйте в зимних спортивных соревнованиях!

За массовое развитие зимнего спорта

Ни в одной стране мира физическая культура и спорт не пользуются таким вниманием и поддержкой государства, как в нашей стране. Такая забота о физической развитии трудящихся может проявляться только в стране, где самым ценным капиталом является человек.

Только за 1954 год по государственному бюджету СССР на здравоохранение и физическую культуру ассигновано более 29 миллиардов рублей. Всё это создаёт прочную материальную базу для дальнейшего подъёма физкультурного движения.

Физическое воспитание трудящихся, ставшее у нас общенародным делом принесло богатые плоды. Наши физкультурники, спортсмены—это передовые люди, прославившие свою Родину, завоевавшие мировые рекорды.

Сейчас в разгаре зимний сезон. В городах и селах проводятся открытия зимнего сезона, лыжные соревнования, кроссы, эстафеты.

Однако в нашем районе медленно развертывается эта работа. Несмотря на то, что уже давно можно заниматься лыжным спортом, комсомольские, профсоюзные организации, районный совет физкультуры и спорта, ещё не организовали молодёжь, чтобы она занималась спортом.

В районном центре до сих пор не сделаны спортивные сооружения (каток, катушки), а при открытии зимнего сезона, 5 декабря, в соревновании участвовало лишь 20 человек.

Не лучше обстоит дело с организацией зимних спортивных соревнований на периферии в колхозах, школах, населённых пунктах. Например, в таких пунктах как Н-Вартовске, Былино, Тольке ни комсомольские, ни профсоюзные организации работу по организации спортивных соревнований, подготовке значкистов, спортивных разрядчиков совершенно не ведут.

Не проводят соревнований и мало вовлекают в спортивную работу национальную молодежь работники К-Еганского, Корликовского и Толькинского Красных чумов.

Известно, что важнейшим условием для достижения высоких спортивных показателей являются систематические тренировки. Но в большинстве физкультурных коллективов до сих пор не созданы лыжные секции, а там, где они и есть, не развернута по-настоящему работа.

Необходимо в ближайшее время при каждом физкультурном коллективе, при комсомольских организациях организовать лыжные секции и команды, которые бы систематически проводили тренировки и занимались лыжным спортом, к участию которого надо привлечь как можно больше молодёжи.

Торгующие организации должны принять меры к тому, чтобы обеспечить лыжников необходимым спортивным инвентарём. Не может быть терпимым такое положение, когда рыбкоопы завозят в магазины неполные комплекты спортивных товаров. Так, например, в Мегион были завезены лыжи без креплений, в Охтеурье—волейбольные покрышки баз камер, а от спортивных брусьев, завезенных в район, на базе находится только один постамент, остальные части не извест о где находятся.

В нашем районе имеются все условия для массового развития лыжного и других видов спорта. Наша молодёжь любит лыжи. При более чёткой и серьёзной работе, физкультурных, комсомольских и профсоюзных организаций можно вовлечь в занятия лыжным спортом новые десятки юношей и девушек, добиться высокого мастерства лыжников.

Юноши и девушки! Обеспечим массовое развитие лыжного спорта, быстрее овладеем новыми нормами комплекса ГТО!

Встреча руководителей Коммунистической партии и Советского правительства с писателями

13 декабря 1954 года в Центральном Комитете КПСС состоялась встреча руководителей Коммунистической партии и Советского правительства с писателями в связи с предстоящим вторым всесоюзным съездом советских писателей.

Во встрече приняли участие товарищи Н. А. Булганин, К. Е. Ворошилов, Л. М. Каганович, Г. М. Маленков, А. И. Микоян, В. М. Молотов, М. Г. Первухин, М. З. Сабуров, Н. С. Хрущёв, П. Н. Поспелов, М. А. Суслов, П. Н. Шаталин, руководящие работники союза советских писателей и писательских организаций союзных республик, ведущие писатели русской, украинской, белорусской, узбекской, казахской, грузинской, азербайджанской и других литератур. (ТАСС).

СООБЩЕНИЕ

об итогах выборов народного суда Ларьякского района

Исполнительный комитет Ларьякского районного Совета депутатов трудящихся подвёл итоги выборов народного суда Ларьякского района, происходивших 12 декабря 1954 года.

Выборы народного суда прошли при высокой политической активности всех избирателей района и в строгом соответствии с «Положением о выборах народных судов РСФСР».

По всем избирательным пунктам в выборах народного судьи и народных заседателей приняло участие сто процентов от общего числа зарегистрированных избирателей.

За кандидата в народные судьи голосовало 99,81 проц., за кандидатов в народные заседатели голосовало 99,14 проц. от общего числа избирателей, участвовавших в голосовании. Все избранные в народный суд являются кандидатами блока коммунистов и беспартийных.

Народным судьей избран Молодых Николай Григорьевич.

Народными заседателями избраны:

Алина Мария Фёдоровна.
Батурина Афанасия Ивановна.
Березина Нина Максимовна.
Бобов Василий Иванович.
Буковская Валентина Матвеевна.
Былин Михаил Георгиевич.
Вергунова Александра Владимировна.
Гусельников Василий Поликарпович.
Гребнева Клеопатра Афанасьевна.
Герасимова Клавдия Васильевна.
Греков Пётр Алексеевич.
Градкова Ксения Матвеевна.
Еличев Михаил Григорьевич.
Зырянов Георгий Петрович.
Иванова Мария Тимофеевна.
Кабина Александра Гавриловна.
Кыкина Глафира Николаевна.
Коротких Вера Семёновна.
Кушников Василий Васильевич.
Кайгородова Софья Булатовна.
Камин Корнил Никитич.
Колмакова Мария Николаевна.
Каткалев Николай Андреевич.
Камин Фёдор Петрович.
Камин Пётр Ильич.
Кунин Алексей Гаврилович.
Кунин Григорий Васильевич.
Кунин Никита Михайлович.
Кунин Михаил Васильевич.
Коновалов Илья Ерофеевич.
Колесникова Агния Ивановна.
Ларионов Яков Тимофеевич.
Малкин Данил Иванович.
Мухин Афанасий Евгеньевич.
Натускина Елена Леонтьевна.
Натускин Григорий Степанович.
Натускина Евдокия Фёдоровна.
Натускина Зоя Никитична.
Натускина Евгения Андреевна.
Новосельцев Клавдиян Иванович.
Немдазина Надежда Михайловна.
Тайлашева Евдокия Ивановна.
Павлов Илья Иванович.
Перемитина Зоя Георгиевна.
Проломкин Павел Фёдорович.
Прасина Агафья Петровна.
Первухина Вера Матвеевна.
Прибыльцева Александра Григорьевна.
Перемитина Александра Ноновна.
Родиков Николай Александрович.
Рыстымова Ольга Васильевна.
Седых Елена Ивановна.
Савин Александр Степанович.
Сафонова Наталья Тимофеевна.
Сергеев Григорий Яковлевич.
Соромина Александра Ефимовна.
Самоловова Ефросинья Афанасьевна.
Сигильетова Тапсья Андреевна.
Савина Зоя Петровна.
Сигильетова Галина Семёновна.
Сигильетов Фёдор Семёнович.
Сыколева Анисья Дмитриевна.
Сухушин Созон Николаевич.
Тархова Мария Николаевна.
Тархова Екатерина Алексеевна.
Тайлашева Нэля Александровна.
Трифонова Анфиса Уваровна.
Тюменцева Надежда Фёдоровна.
Туркина Александра Александровна.
Уварова Раиса Герасимовна.
Фатеев Пётр Николаевич.
Хохлянкина Агафья Яковлевна.
Чумкин Григорий Ефимович.
Яров Андрей Ионович.
Яров Поликарп Ионович.

Председатель исполкома районного Совета депутатов трудящихся Ю. ТОЛМАЧЕВ.

Секретарь исполкома районного Совета депутатов трудящихся С. КОРЯКОВ.

Растёт культура национального населения

Партия и правительство уделяют огромное внимание возрождению народов Крайнего Севера. Осуществление мероприятий по сселению и оседанию кочевого и полукочевого населения уже принесло положительные результаты.

Взять, например, д. Корлики где ещё совсем недавно ханты жили в чумах среди лесов, сейчас вырос большой хантыйский посёлок — центр колхоза «Передовик». С помощью государства здесь построено более 50 домов, многие семьи перешли в светлые, просторные, тёплые дома.

В числе первых вселилась в благоустроенную квартиру семья Григория Петровича Могульчина. Тов. Могульчин освоил работу плотника, столяра, печника и вместе с женой ложит печи в новых домах колхозников. У него в квартире культурный вид, разработал он и приусадебный участок, где садит картофель и овощи.

В новом хантыйском поселке выстроен сельмаг, пекарня, больница, школа, детские ясли. Имеется Красный чум, кинопередвижка при Красном чуме, колхозный радиоузел, который имеет 43 радиоточки, из них 25 в домах ханты. В посёлке располагается рыбкооп и рыбоучасток.

Увеличилась покупательная способность жителей ханты. В сельмаге они покупают одежду, обувь, культтовары. Большой спрос появился на тюль, клеёнку, патефоны и другие.

Следует отметить, что пока ещё не в полной мере используются все возможности и резервы для удовлетворения запросов коренного населения. Массово-политическая работа ещё находится на низком уровне, медицинские работники, учителя и другие специалисты ещё редко выступают с докладами, агитаторы мало бывают у колхозников.

Необходимо устранить эти недостатки и до конца выполнить постановление Совета Министров РСФСР по сселению и оседанию кочевого и полукочевого населения, добиться коренного переустройства национальных деревень, повысить культурный уровень и материальное благосостояние колхозников.

В. Ярославцев.

Повысить качество кинообслуживания

Кино является одним из величайших средств коммунистического воспитания трудящихся и стало у нас одним из популярных видов искусства.

Наши кинофильмы несут в массы знания, культуру, воспитывают высокие моральные качества у советских людей, советский патриотизм, социалистическое отношение к труду, дружбу между народами, здоровый быт. Это далеко неполный перечень той огромной задачи, которую выполняет советское киноискусство.

И не случайно поэтому киносеть страны ежегодно увеличивается. Примером роста киносети может служить наш район, в котором за последние годы она возросла в несколько раз. Если в 1951 году в Ларьяке была всего лишь киноустановка, а в Н-Вартовске—кинопередвижка, то сейчас здесь работают районный и сельский стационары. Вновь открыты и работают Былинская, Мегионская и Б-Тарховская кинопередвижки. Кроме государственной киносети появились передвижки в Толькинском, Корликовском и К-Еганском красных чумах.

Однако до сих пор ещё в отдалённых населенных пунктах кинофильмы демонстрируются очень редко. Наблюдаются длительные простои кинопередвижек по техническим неисправностям. В Корликовском, Толькинском красных чумах кинофильмы демонстрируются некачественно, с плохим звуком, частыми обрывами и т. д.

Такое положение с обслуживанием населения кинофильмами дальше терпимо быть не может.

Первейшей задачей работников кинофикации района является усиление борьбы за бесперебойное и качественное обслуживание населения, за выполнение государственного плана валового сбора.

Необходимо добиться, чтобы каждая киноустановка работала образцово, чтобы демонстрация фильмов проходила в техническом отношении безупречно, чтобы каждая передвижка не реже одного раза в месяц побывала в закрепленном за ней населённом пункте. Ликвидировать простои кинопередвижек путём своевременной подготовки киноаппаратур к работе.

Резко повысить качество демонстрируемых фильмов, улучшить кинообслуживание трудящихся района—почётный долг работников кинофикации.

К. Шарыпов.

Международный обзор

Разоблачённые манёвры

В итальянском и западногерманском парламентах началось обсуждение вопроса о ратификации (утверждении) парижских соглашений. На 20 декабря назначены прения по этому же вопросу в национальном собрании Франции. Сторонники возрождения германского милитаризма явно торопятся. Они усиливают давление и предпринимают подрывные манёвры стремясь побыстрее создать условия для осуществления парижских соглашений, усиливающих угрозу новой войны.

Чтобы добиться этого, официальные круги западных держав и их органы пропаганды стараются ввести общественное мнение в заблуждение и ослабить бдительность народов. Они утверждают, в частности, что после ратификации парижских соглашений будут якобы созданы «более благоприятные условия» для переговоров о разрешении германского и австрийского вопросов.

В ноте советского правительства западным державам от 9 декабря, и правительству Франции от 16 декабря, а также в речи В. М. Молотова по случаю десятилетия договора о союзе и взаимной помощи между СССР и Францией была полностью разоблачена лживость таких утверждений. Совершенно ясно, что ратификация парижских соглашений сделает беспредметными переговоры об урегулировании германского и австрийского вопросов на мирной и демократической основе. Больше того, после ратификации парижских соглашений Советскому правительству, как указывается в его ноте французскому правительству от 16 декабря, не остаётся ничего другого, как внести на рассмотрение Президиума Верховного Совета СССР предложение об аннулировании (объявление недействительным) договора 1944 г. о союзе и взаимной помощи с Францией.

Поборникам политики «с позиции силы», отмечает французская газета «Либерасьон», хотелось бы иметь ратифицированные парижские соглашения для того, чтобы, опираясь на германский милитаризм, попытаться говорить с миролюбивыми государствами на языке диктата. Однако, как справедливо указывает газета «метод диктата не есть метод разрешения международных вопросов. Тем более, что на языке диктата нельзя говорить со странами лагеря мира, которые не боятся угроз сторонников этого метода и могут постоять за себя».

Попытки западных держав обмануть общественное мнение при помощи различных трюков обречены на неудачу. Разоблачения этих попыток Советским Союзом и другими миролюбивыми государствами, как признаёт газета «Нью-Йорк Таймс», «дошли до сознания французов, немцев и других западноевропейских народов».

Правящие круги западных стран, к каким бы ухищрениям они ни прибегали, не в состоянии скрыть от общественности тот факт, что вступая в сговор с германским милитаризмом, они взяли курс на развязывание новой войны. Перед лицом этой опасности народы еще решительнее заявляют: «Планы поборников возрождения германского милитаризма должны быть сорваны. В этом мы видим свою основную цель».

В защиту мира и прав трудящихся

С 9 по 14 декабря в Варшаве происходила сессия Генерального совета всемирной федерации профсоюзов (ВФП) — крупнейшей международной организации трудящихся, объединяющей свыше 60 миллионов рабочих, служащих, батраков и сельскохозяйственных рабочих 64 стран. Сессия рассмотрела два вопроса: 1) международное положение и выполнение решений 3-го Всемирного конгресса профсоюзов в области укрепления единства трудящихся в борьбе за осуществление их требований; 2) хартия профсоюзных прав трудящихся и международная кампания в защиту и за завоевание профсоюзных и демократических прав.

В докладах и выступлениях на сессии отмечалось, что трудящиеся сознают, что миру между народами в настоящее время грозит серьёзная опасность. Игнорируя волю простых людей правительства США, Англии и Франции принимают меры, направленные к возрождению германского милитаризма, и следовательно, к усилению военной опасности. Генеральный совет В Ф П в резолюции по первому пункту повестки дня с особой силой подчеркнул, что имеется другой путь, противоположный этой политике. Это—путь, указанный Московским Совещанием европейских стран по обеспечению мира и безопасности в Европе. Сессия призвала трудящихся Европы сплотить ряды для борьбы против парижских соглашений и их последствий, за общеевропейскую коллективную безопасность, за длительный и прочный мир. «Объединившись в этой борьбе,—говорится в воззвании сессии к трудящимся Европы,—вы станете несокрушимой силой».

На сессии была единодушно принята хартия профсоюзных прав трудящихся (т. е. документ, содержащий перечень важнейших прав и требований трудящихся). В хартии определены основные положения, касающиеся борьбы трудящихся в защиту и за завоевание своих прав на свободное объединение в профсоюзы, на устройство собраний, издание книг и газет, на выступления за улучшение условий жизни, труда и т. д. Хартия является документом, ярко выражающим требования и нужды всех людей труда. Она поможет им отстаивать свои завоёванные права и бороться за их завоевания.

В. Харьков.

Об улучшении охраны рыбозапасов в водоёмах района

XIX съезд КПСС в директивах по пятому пятилетнему плану развития СССР наметил увеличение рыбодобычи на 58 процентов. Это обязывает рыбодобывающие организации коренным образом перестроить работу всего рыбного хозяйства, как речного, так и озёрного фонда.

Но в нашем районе из года в год наблюдаются грубейшие нарушения правил рыболовства со стороны рыбзавода и колхозов, которые ещё мало заботятся о своей сырьевой базе. Все внимание они устремляют на выполнение плана рыбодобычи, но не принимают мер для увеличения воспроизводства рыбы.

Колхозами района допускается вылов молоди ценной промысловой рыбы, не имеющей потребительской ценности.

Имеют место также случаи отлова перестующих производителей язя в период запрета, ведущего к сокращению воспроизводства рыбных запасов. Нарушения запрета происходят при попустительстве рыбохозяйственных организаций и местных органов власти.

Необходимо, чтоб колхозы переходили на систему культурных нерестовых язевых хозяйств. Для этого следует им подготовить специальные сады, которые должны быть устроены так, чтобы обеспечивать хорошие результаты нереста (наличие надлежащих глубин, луговой растительности, возможности спуска и т. д.). Это явится надёжным способом обеспечения естественного воспроизводства язя.

Имеются также нарушения и по отлову молоди язя, недостигшего промысловой меры.

Так, Н-Вартовским рыбозаводом с 26 июля по 5 августа с. г. производился лов язя с отступлением от правил рыболовства — вылавливался язь менее ограниченных размеров на 2 сантиметра, который, по определению ВНИОРХа, является неполовозрелым.

За октябрь месяц с. г. обнаружено 3 случая нарушений правил рыболовства приёмщиками Яценко, Бадиевой и Радионовой, которые принимали от рыбаков молодь язя в массовом количестве. Приёмные квитанции они оформляли, как на стандартную рыбу—сорогу и чебака, переплачивая рыбакам за рыбу государственные средства.

Вылавливаемая молодь, реализуемая рыбаками для личного употребления или используемая на звероферме, является качественно неполноценной и не оставляет от себя потомства. Таким образом, хищнический лов рыбы уничтожает колоссальное количество производителей и оказывает отрицательное влияние на сырьевую базу.

Кроме того, лесозаготовительные и другие организации проводят заготовку и сплав леса без учёта интересов рыбного хозяйства: после сплава леса не очищают русла рек и береговые места сплоток леса. Не ведут борьбы по очистке рыбоводоёмов и сами рыбозаготовители. Особенно захламлены рыбоводоёмы рыбартелей «Ударник 2-й пятилетки», имени Молотова, «Красная звезда» и другие.

Всё это наносит большой вред рыбному хозяйству и приводит к значительному уменьшению запасов ценных промысловых рыб.

Перечисленные факты нарушений правил рыболовства говорят о том, что работники рыбного промысла и рыбнадзора мало заботятся о сохранении и повышении воспроизводства ценных рыб. Необходимо рыбзаводу, рыбнадзору и правлениям рыбартелей серьёзно заняться вопросами сохранения и спасения молоди, улучшить условия естественного нереста. Надо разъяснять рыбакам, какой вред приносит воспроизводству отлов молоди и производителей.

Кислицын.

ПО НАШЕМУ РАЙОНУ

Литературный вечер

15 декабря в Доме культуры состоялся литературный вечер, посвященный великому русскому писателю Н. А. Некрасову.

С докладом о жизни и литературном творчестве Н. А. Некрасова выступила преподаватель Ларьякской средней школы т. Суворова.

После доклада силами художественной самодеятельности Дома культуры был дан концерт. В программе были исполнены одноактная пьеса Н. А. Некрасова «Осенняя скука», художественное чтение «Железная дорога», «Размышление у парадного подъезда», «Арина мать солдатская» и другие.

Лыжные соревнования

12 декабря в Б-Ларьякской семилетней школе проходили лыжные соревнования, посвященные дню выборов в народные суды.

В соревнованиях приняли участие 23 человека. Лучший лыжник школы Тима Каткалев 3 км прошёл за 15 минут, заняв первое место по школе. Второе и третье места на дистанцию 3 км заняли учащиеся Паша Хохлянкин и Кирилл Камин с результатом 15 минут 30 секунд.

Хорошие результаты также показали учащиеся Илья Камин, Альберт Чейметов и другие. Вся группа мальчиков, участвовавших в соревновании уложилась в нормы БГТО.

Среди девочек на дистанцию 2 км прошли за 12 минут Уля Ляксина, Уля Прасина и Ира Кыкина, заняв первые места. Второе место заняла Варя Прасина с результатом 13 минут 30 секунд и третье место—Галя Лагунова—14 минут 30 секунд.

Е. Долгушин.

Редактор Е. АРТЮХОВА.

РД 03952 с. Ларьяк, типография областного управления культуры. Тираж 1000 экз. Заказ 211

1 Государственная ордена Ленина БИБЛИОТЕКА СССР имени В. И. ЛЕНИНА

Пролетарии всех стран, соединяйтесь!

Стахановец

Орган Ларьякского райкома КПСС и районного Совета депутатов трудящихся, Тюменской области

Год издания XIV
№ 103 (943)
Четверг
23
декабря
1954 года
Цена 10 коп.

Партийные, советские, профсоюзные и комсомольские организации обязаны уделить большое внимание подготовке к выборам. Надо все сделать для того, чтобы предстоящие выборы провести образцово.

Выборы в Верховный Сооот РСФСР и местные Советы депутатов трудящихся

В связи с истечением срока полномочий Верховного Совета РСФСР третьего созыва и полномочий краевых, областных, окружных, районных, городских, сельских и поселковых Советов депутатов трудящихся РСФСР, Указом Президиума Верховного Совета РСФСР назначены на 27 февраля 1955 года выборы в Верховный Совет РСФСР и местные Советы депутатов трудящихся.

Предстоящие выборы имеют большое политическое значение в жизни нашей республики. Особенностью этих выборов является то, что они будут проходить одновременно и в Верховный Совет РСФСР и в местные Советы депутатов трудящихся, поэтому с первых дней подготовки надо учитывать это.

Выборы будут проводиться в обстановке развернувшейся борьбы за дальнейший расцвет нашей Родины, за новый мощный подъём народного хозяйства, за неуклонное повышение материального благосостояния трудящихся.

В жизни нашей страны Советы играют исключительную роль. Особенно велика их роль в современных условиях, когда наша страна под руководством Коммунистической партии успешно решает задачу коммунистического строительства в нашей стране.

«— . . . Советы,—учил товарищ Сталин,—являются непосредственными организациями самих масс, то есть наиболее демократическими и, значит, наиболее авторитетными организациями масс, максимально облегчающими им участие в устройстве нового государства и в управлении последним и максимально развязывающими революционную энергию, инициативу, творческие способности масс . . .»

В работе Советов активно участвуют миллионы трудящихся. В этом—неиссякаемый источник силы Советов, как органов государственной власти. Выборы органов государственной власти рассматриваются как своё родное, кровное дело. В избирательной кампании у нас участвуют миллионы людей.

Советская Конституция обеспечивает всеобщее, прямое и равное избирательное право при тайном голосовании. Перед советским избирательным законом равны все граждане нашей страны, достигшие установленного возраста—независимо от пола, расы, национальности, образования, вероисповедания, социального происхождения, имущественного положения и прошлой деятельности.

Выборы в Верховный Совет РСФСР и местные Советы депутатов трудящихся—большая и ответственная политическая кампания. Развертывая подготовку к этой кампании партийные организации должны широко разъяснять трудящимся задачи, стоящие перед нашей страной в строительстве коммунистического общества, в дальнейшем подъёме всего народного хозяйства СССР, разъяснять внешнюю политику Советского правительства. Вместе с тем, надо всемерно разъяснять великие принципы Конституции СССР, права и обязанности советских граждан, советскую избирательную систему—самую демократическую систему в мире.

Эта разъяснительная работа будет способствовать росту политической активности и социалистической сознательности трудящихся, ещё большему сплочению народов СССР в их борьбе за успешное выполнение великих созидательных задач, поставленных партией и правительством.

Подготовка к выборам должна начаться своевременно и организованно, надо использовать в ходе подготовки к выборам все формы массовой работы среди населения. Центром политической работы с избирателями должны стать агитпункты при избирательных участках.

Партийные организации, используя богатый опыт предыдущих избирательных кампаний, обязаны добиться, чтобы эта кампания прошла под знаком повышения политической активности масс, широкого развёртывания критики и самокритики, дальнейшего улучшения деятельности местных Советов, повышения их роли в хозяйственном и культурном строительстве.

Готовясь к предстоящим выборам в Верховный Совет РСФСР и местные Советы депутатов трудящихся, трудящиеся района добьются успешного выполнения всех хозяйственных задач и продемонстрируют свою любовь и преданность Коммунистической партии и Советскому правительству.

НА СТРОИТЕЛЬСТВЕ НАРВСКОЙ ГЭС

16 декабря строители Нарвской ГЭС завершили сооружение 150-метровой земляной перемычки, которая преградила реку вблизи строящегося здания гидроэлектростанции. Вода Нарвы отведена в 700-метровый искусственный канал.

Начата выемка грунта со дна осушённого участка. На протяжении одного километра от здания ГЭС старое русло реки будет углублено на пять метров. (ТАСС).

УКАЗ
Президиума Верховного Совета РСФСР

о проведении выборов в Верховный Совет РСФСР и в краевые, областные, окружные, районные, городские, сельские и поселковые Советы депутатов трудящихся

В связи с истечением 18 февраля 1955 года полномочий Верховного Совета РСФСР третьего созыва и 22 февраля 1955 года—полномочий краевых, областных, окружных, районных, городских, сельских и поселковых Советов депутатов трудящихся РСФСР четвёртого созыва Президиум Верховного Совета РСФСР постановляет:

Назначить выборы в Верховный Совет РСФСР и краевые, областные, окружные, районные, городские, сельские и поселковые Советы депутатов трудящихся на воскресенье 27 февраля 1955 года.

Председатель Президиума Верховного Совета РСФСР М. ТАРАСОВ.

Секретарь Президиума Верховного Совета РСФСР И. ЗИМИН.

Москва, 18 декабря 1954 года.

ПО СОВЕТСКОМУ СОЮЗУ

* * *

Второй Всесоюзный съезд советских писателей

16 декабря второй Всесоюзный съезд советских писателей продолжал свою работу в Колонном зале Дома союзов.

С докладом «Советская литература для детей и юношества» выступил писатель Борис **Полевой**. Содоклад о советской поэзии сделал Самед **Вургун**.

Затем съезд заслушал доклад мандатной комиссии. На съезд избрано 738 делегатов, из них 626 с правом решающего и 112 с правом совещательного голоса. В 1934 году союз советских писателей насчитывал 1500 членов и кандидатов, на 1 декабря 1954 года—3695. На съезде присутствуют писатели 45 национальностей, представляющие разные поколения советских литераторов. 123 человека были делегатами первого всесоюзного съезда советских писателей.

Тов. К. М. **Симонов** выступил с докладом о советской художественной прозе.

17 декабря началось обсуждение доклада А. А. Суркова и содокладов Б. Н. Полевого, Самеда Вургуна и К. М. Симонова.

В прениях выступили писатели Вилис **Лацис**, Лев **Кассиль**, Якуб **Колас**, Г. **Марков**, М. **Бажан**, В. **Луговской** С. **Щипачёв** и другие.

Делегаты и гости съезда горячо встретили китайского писателя Чжоу Яна, сердечно приветствовавшего советских литераторов от имени миллионов читателей народного Китая.

(ТАСС).



Украинская ССР. Коллектив четвёртой Киевской обувной фабрики в этом году освоил выпуск 45 новых моделей обуви.

На снимке: главный конвейер в цехе модельной женской обуви.

Пресс-клише ТАСС.

Выполнили план заготовок

Колхозы и колхозники Украинской ССР выполнили государственный план заготовок и закупок картофеля. Сдано и продано государству картофеля на 203 тысячи тонн больше, чем в прошлом году, что дало возможность отгрузить в текущем году для снабжения трудящихся промышленных центров Донбасса, Днепропетровской, Харьковской и Запорожской областей на 195 тысяч тонн картофеля больше, чем было отгружено в 1953 году.

* * *

Колхозы и совхозы Карело-Финской ССР выполнили установленные для них планы заготовок и закупок картофеля на 7,7 тысячи тонн и овощей на 3,1 тысячи тонн больше, чем в прошлом году.

Товары для населения

Краснохолмский камвольный комбинат досрочно выполнил план одиннадцати месяцев. По сравнению с прошлым годом значительно увеличена выработка чистошерстного бостона, улучшенных сортов трико и шевиота. Задание по выпуску продукции первым сортом перевыполняется.

* * *

Предприятия промысловой кооперации Закарпатья расширяют производство художественной мебели. Сейчас её выпускает каждая вторая артель краснодеревщиков. За 10 месяцев нынешнего года предприятия промысловой кооперации области выпустили художественной мебели на миллион рублей больше, чем за весь прошлый год.

Выше уровень организаторской и воспитательной работы среди молодёжи

(С отчётно-выборной районной комсомольской конференции)

Состоялась XII районная отчётно-выборная конференция ВЛКСМ.

В отчётном докладе секретарь РК ВЛКСМ тов. Пальянов отметил, что под руководством партийных организаций комсомольцы и молодёжь района не жалея сил борются за претворение в жизнь постановления сентябрьского и последующих Пленумов ЦК КПСС и добиваются новых успехов.

Комсомольцы сельхозартели имени Калинина большое внимание уделяют развитию общественного животноводства. Под руководством члена ВЛКСМ тов. Ильина их силами было заготовлено 11 тысяч центнеров сена, 88 центнеров веточного корма. Комсомольцы тт. Нагибин, Ильин, Малкина, Захаров выполняли по полторы-две нормы.

Комсомольцы оседляющегося колхоза имени Ленина своими силами построили 5 домов для колхозников.

Более 150 комсомольцев района были заняты на рыбодобыче. Комсомольско-молодёжное рыболовецкое звено колхоза имени Молотова дало сверх плана 170 центнеров рыбы. Рыбаки тов. Кыкин (колхоз «Коммунист»), тов. Камин (из колхоза «Передовик») выловили по 40 центнеров рыбы сверх плана.

Однако, как отметил докладчик и выступающие делегаты, результаты могли бы быть значительно лучше, если бы РК ВЛКСМ; первичные комсомольские организации уделили больше внимания воспитательной работе среди молодёжи.

Вопросы политического просвещения, культурно-массовой работы стояли в центре внимания выступающих делегатов.

Делегаты критиковали райком ВЛКСМ за слабую связь с первичными организациями. Указывали на то, что работники райкома редко бывают на местах, а если и бывают, то мало оказывают практической помощи.

Делегат Корликовской комсомольской организации тов. **Абрамов** справедливо критиковал райком ВЛКСМ за плохую организацию учёбы среди комсомольцев.

В нашей организации,—говорит тов. Абрамов,—создан начальный политкружок, но работает он нерегулярно, у нас нет программы, учебников. Несколько раз обращались в РК ВЛКСМ, но ответа никакого не получили. Много у нас комсомольцев числится самостоятельно изучающими, но РК ВЛКСМ никакого контроля за ними не осуществляет.

Организация наша отдалённая, много национальной молодёжи ханты, и мы крайне нуждаемся в практической помощи со стороны РК ВЛКСМ, но пока мы её ещё не ощущали, у нас никто не был из секретарей, а руководство из кабинета привело к тому, что мы получили директиву из РК ВЛКСМ, в которой говорится: «Сделать 15 парниковых рам...» в то время как в Корликах животноводства нет и парниковое хозяйство пока неприемлемо.

—Редкими гостями бывают работники РК ВЛКСМ в первичных комсомольских организациях, — говорит делегат Н-Вартовской территориальной комсомольской организации тов. **Рыбкин**,—а всю работу РК ВЛКСМ сводит к редким, сухим директивам. Тов. Рыбкин резко критиковал РК ВЛКСМ и работников отдела культуры за то, что до сих пор в таких населённых пунктах, как Пылино, Кирилкино демонстрируется по одному разу в год кино.

Товарищ **Арефьева** критиковала работников райкома комсомола за то, что они редко бывают в школах, не разбираются глубоко в работе пионерских организаций, мало оказывают им практической помощи. С пионервожатыми семинары не проводятся. Многие пионервожатые не знают о политехническом обучении, о воспитании трудовых навыков у детей, потому что их никто не учит, так как и РК ВЛКСМ и отделе по работе среди школьной молодёжи и пионеров работника нет.

Делегаты тт. **Никурова** и **Черепанов** говорили о том, что работники райкома, члены бюро и секретари тт. Пальянов и Мазикова примиренчески относятся к недостаткам. Нет настоящей требовательности, чёткости в работе, поэтому сами работники РК ВЛКСМ не пользуются авторитетом среди молодёжи.

—В комсомольских организациях колхоза имени Микояна и Больше-Тарховского рыбоучастка почти целый год не было собраний, не собирались членские взносы,—говорит тов. **Барышева**. Об этом было известно секретарю РК ВЛКСМ тов. Пальянову. Однако он не помог комсомольским организациям наладить работу, а побывал у нас проездом и уехал.

Делегат Толькинской комсомольской организации тов. **Федоровский** сказал:

—Комсомольцы и молодёжь нашей артели имени Ленина активно участвуют в рыбодобыче, в пушных заготовках. Многие из них являются передовыми охотниками и рыбаками. Недостатком в нашей работе является то, что молодёжи ещё негде культурно проводить свой досуг, агитационно-массовая работа у нас на низком уровне. Красный чум очень маленький, в нём нельзя проводить никакой массовой работы, кино мы не видим годами. Физкультурная работа совершенно не ведется, т. к. у нас нет лыж, коньков и другого спортивного инвентаря. Но РК ВЛКСМ нам помощи не оказал, с 1953 года из работников райкома у нас никто не был.

В прениях выступили также делегаты тт. **Гусев**, **Нецветаев**, **Крюков**, **Тархов**, **Шалиева**, **Коробейников**, секретарь окружкома ВЛКСМ тов. **Кумышев**.

На конференции выступил секретарь РК КПСС тов. **Безбородов**.

Конференция признала работу райкома ВЛКСМ удовлетворительной, приняла постановление, в котором наметила практические меры дальнейшего подъёма всей работы районной комсомольской организации.

Избран новый состав райкома ВЛКСМ и ревизионной комиссии. Первым секретарём избран тов. **Пальянов**.

Больше внимания обучению колхозников

В свете выполнения директив XIX съезда Коммунистической партии Советского Союза огромное значение имеет обучение колхозников на трёхлетних агротехнических и агрозоотехнических курсах. Практика передовых хозяйств — участников Всесоюзной сельскохозяйственной выставки со всей убедительностью показывает, что получение высоких и устойчивых урожаев, успешное развитие общественного животноводства в огромной степени зависит от внедрения в производство достижений науки и передового опыта. Там, где руководители колхозов организовали изучение колхозниками передового опыта и его широкое распространение, где опыт лучших хозяйств применяется творчески, в зависимости от местных природных условий, там из года в год растёт урожайность полей, повышается продуктивность колхозного скота, увеличиваются доходы колхозов и колхозников.

В нашем районе имеется две укрупнённые сельхозартели — имени Калинина и «Новая жизнь», занимающиеся посевом зерновых культур и развитием животноводства, но с организацией трёхлетнего обучения колхозников в этих артелях дело обстоит плохо.

Два года тому назад в этих артелях были организованы агротехнические и агрозоотехнические курсы, но каждый год слушатели отсеиваются в курсы прекращают свою работу. В результате, за эти два года ни один колхозник не имеет документа об окончании курсов.

Не лучше обстоит и сейчас с обучением колхозников. Необходимо правлениям колхозов и специалистам сельского хозяйства организовать учёбу по повышению квалификации колхозных кадров.

Е. Сергеева.

Беспорядки царят на Октябрьском лесоучастке

Октябрьский лесоучасток располагает большой материально-технической базой. В его распоряжении имеется 15 тракторов; более 50 электропил, локомобиль, электросучкорубы, электростанция и более 300 человек рабочих. Эта большая механизация даёт возможность своевременно выполнять государственный план лесозаготовок.

Однако Октябрьский лесоучасток далеко не справляется с поставленной перед ним задачей по лесозаготовкам, годовой план здесь выполнен менее чем на 50 процентов.

В чём причина такого отставания?

Дело в том, что имеющаяся техника используется крайне неудовлетворительно, производительность труда очень низка. Всё это получается потому, что начальник лесоучастка тов. Берёзин забыл самое главное—это заботу о людях, о кадрах.

Важнейшим условием успешной работы на лесозаготовках является создание нормальных жилищно-бытовых условий для лесозаготовителей, культурно-бытовое обслуживание и снабжение рабочих продовольственными и промышленными товарами. Но этому важному вопросу со стороны тов. Берёзина не уделяется должного внимания.

Рабочие лесоучастка живут в очень плохих условиях. Общежитие ремонтировалось наспех, кое-как, ремонт его и до сих пор не закончен, столов, тумбочек, скамеек нехватает. В общежитии большая скученность, грязно, кругом царит антисанитария.

Из 20 стандартных домов, привезённых водным путём в октябре месяце, на лесоучасток завезены щиты и другие части только для четырех домов, остальные 16 до сих пор находятся на пристани в Былино в бесхозяйственном состоянии, а из привезённых четырех построено только 2.

Тов. Берёзин не придает значения массово - политической работе среди рабочих. С мая и до последних дней на участке не было красного уголка, библиотеки. Лекции, доклады и беседы для рабочих никто не читает. Сам тов. Берёзин перед рабочими с докладами не выступает, не беседует с ними; не интересуется улучшением их быта. А чаще всего от него рабочие могут услышать грубости и увидеть его нетактичное поведение, например, в пьяном виде на работе.

Тов. Берёзин поставил свои личные интересы превыше общественных. Он не замечает нужд рабочих, отмахивается от их жалоб и претензий. О нечутком отношении к рабочим говорит такой факт: 9 ноября с. г. тов. Берёзин выгнал из кабинета рабочего тов. Кабирова за то, что он пришёл выяснить, почему у него мал заработок.

Тов. Берёзин не поддерживает инициативу профсоюзной и комсомольской организаций. Например, местный комитет несколько раз намечал профсоюзное собрание, чтобы обсудить коллективный договор, но сам т. Берёзин не являлся на собрание, и коллективный договор так и остался необсуждённым.

Это далеко не все факты безответственного и бездушного отношения к делу со стороны начальника лесоучастка тов. Берёзина. В результате этих и других причин лесоучасток остался неподготовленным для работы в зимних условиях и срывает план лесозаготовок.

Необходимо в ближайшее время навести порядок на лесоучастке и создать нормальные условия для рабочих.

Мохоров.

В районной прокуратуре

Недавно прокуратурой Ларьякского района велось расследование уголовного дела, свидетелем которого проходила гражданка М. Шарыпова. Перед допросом гражданка Шарыпова была предупреждена об уголовной ответственности за разглашение данных предварительного следствия. Однако вопреки этому предупреждению гражданка Шарыпова разгласила данные предварительного следствия, что отрицательно сказалось на окончании расследования.

Прокуратурой района Шарыпова была привлечена к уголовной ответственности за разглашение данных предварительного следствия и осуждена народным судом.

А. Конылов,
прокурор Ларьякского района.

Редактор Е. АРТЮХОВА.

Продолжается подписка
на районную газету
„СТАХАНОВЕЦ"
на 1955 год
Подписная плата на год 10 руб. 40 коп.

Райконтора связи открыла приём предпраздничных поздравительных телеграмм, с отметкой о вручении в указанный отправителем срок.

Телеграммы принимаются во всех предприятиях связи, а также на домах почтальонами.

Товарищи! Спешите поздравить родных и знакомых с наступающим Новым годом!

РД 08953 с. Ларьяк, типография областного управления культуры. Тираж 1000 экз. Заказ 212

Пролетарии всех стран, соединяйтесь!

Стахановец

Орган Ларьякского райкома КПСС и районного Совета депутатов трудящихся, Тюменской области

Год издания XIV
№ 104 (944)
Воскресенье
26
декабря
1954 года
Цена 10 коп.

Все наши кадры, все без исключения, обязаны работать над повышением своего идеологического уровня, овладевать богатым политическим опытом партии, дабы не отставать от жизни и стоять на высоте задач партии.

(Из доклада Г. М. Маленкова на XIX съезде КПСС).

Повседневно руководить партийным просвещением

Марксистско-ленинское воспитание коммунистов является предметом особой заботы Коммунистической партии. Партия исходит из того, что задача правильного руководства коммунистическим строительством требует от наших кадров овладения теорией марксизма-ленинизма.

Партийная пропаганда—дело живое и творческое, требующее постоянного внимания и руководства со стороны партийных организаций.

Повый учебный год в системе партийного просвещения показал возросший интерес коммунистов, всех наших работников к политическим знаниям, к овладению марксистско-ленинской теорией. В немалой степени это является результатом проведённой партийными организациями подготовки к учебному году, устранении ряда недостатков в партийной пропаганде.

Более тщательный отбор пропагандистских кадров, соблюдение принципа добровольности при комплектовании сети партийного просвещения, контроль за качеством преподавания положительно сказываются на уровне партийной пропаганды. Неуклонно растёт живой интерес коммунистов к изучению основ марксизма-ленинизма.

Организованно приступил к занятию Н-Вартовский кружок по изучению Краткого курса истории КПСС (пропагандист тов. Ильченко). Занятия здесь проходят регулярно, слушатели к ним готовятся и активно участвуют в собеседованиях. Пропагандист занятия проводит живо, интересно, изучаемый материал увязывает с современным положением, с местными условиями жизни. Это вызывает большой интерес у слушателей. Неплохо проходят занятия в Б-Тарховском кружке по изучению истории КПСС (пропагандист тов. Филатов) и других.

Вместе с тем, в сети партийного просвещения имеются серьезные недостатки. В отдельных кружках занятия начались с большим опозданием и сейчас проводятся нерегулярно. Так, например, в Мегионском кружке по изучению истории КПСС (пропагандист тов. Булатников), несмотря на то, что занятия начаты с опозданием, допускаются частые срывы, отдельные коммунисты имеют плохую посещаемость. Но партийная организация (секретарь тов. Перемитин) не поставила этот вопрос на обсуждение партийного собрания.

В этом году значительно увеличилось число коммунистов самостоятельно изучающих теорию марксизма-ленинизма. Многие из них регулярно занимаются и неплохо осваивают изучаемый материал. К числу таких коммунистов относятся агроном управления сельского хозяйства тов. Рыков, изучающий политэкономию, директор Н-Вартовского рыбозавода тов. Хозяинов, коммунист Н-Вартовской парторгинизации тов. Петров.

Однако некоторые коммунисты, избрав форму самостоятельной учёбы, прикрылись этой формой и до сих пор к изучению материалов не приступили. Так, например, не работают над повышением своего идейно-политического уровня коммунисты: зоотехник по звероводству тов. Венгерский, председатель колхоза имени Микояна тов. Цехарпус, Герасимов (Н-Вартовск). Некоторые коммунисты взялись за самостоятельное изучение материала, который не под силу их общеобразовательной подготовке. Например, начальник Ларьякского рыбучастка тов. Кондаков, имея двухклассное образование, не справляется самостоятельно с освоением истории КПСС или коммунист тов. Рыткин решил изучать первоисточники, не освоив положений Краткого курса истории КПСС, а партийные организации не помогли им правильно избрать форму учёбы.

Отдел пропаганды и агитации РК КПСС также мало еще оказывает помощи самостоятельно изучающим теорию марксизма-ленинизма, ограничив пока-что всю помощь тем, что в райцентре было прочитано 4 лекции. Не проводятся семинары с пропагандистами, не обобщается и не распространяется опыт лучших пропагандистов.

Главным и основным условием дальнейшего улучшения партийного просвещения является повышение его идейного уровня. Ни в коем случае нельзя допускать спешки в ущерб качеству проводимых занятий.

Задача партийных организаций заключается в том, чтобы в ближайшее время разобраться в работе каждого кружка и политшколы, ликвидировать недостатки в их деятельности и систематически вопросы партийного просвещения обсуждать на партийных собраниях.

Партийные организации должны сделать все необходимое, чтобы этот учебный год принёс новые успехи в пропаганде идей марксизма-ленинизма.

Пропагандистская работа—кровное дело партийных организаций и они обязаны постоянно держать в поле зрения этот важнейший участок партийной работы.

Упорным трудом крепить дело мира

Во всех бригадах сельхозартеля имени Калинина состоялись митинги, посвященные обсуждению Декларации Московского Совещания.

Колхозники одобрили Декларацию стран—участниц Московского Совещания и единодушно заявили—своим трудом крепить мощь Советского государства.

—Я благодарю родное советское правительство, которое борется за мир во всём мире и создает нам условия спокойной работы и жизни,—сказала свинарка Лупза Карловна Пет. Я работаю свинаркой два года. В прошлом году я сохранила приплод от каждой свиноматки по 16 поросят, в нынешнем году—по 17. Двухмесячные поросята весят по 14—18 килограммов. Я одобряю Декларацию Московского совещания и обязуюсь и впредь крепить мощь нашей Родины своим упорным трудом.

—Мы счастливы тем, что наше правительство заботится о своём народе, принимая все меры к тому, чтоб он жил мирно и радостно,—говорит тов. Топорков. Я имею 8 детей. Все они обуты, одеты и учатся в школе. Государство мне оказывает большую материальную помощь. На заботу государства я отвечаю честным трудом. Работая конюхом, я отдаю все свои силы, умения и знания тому, чтобы поголовье скота в нашей сельхозартели росло из года в год. Сегодня, в день обсуждения Декларации Московского Совещания, я обещаю работать ещё производительнее, этим самым крепить могущество родной страны.

—Много горя и страданий приносит война людям,—говорит телятница тов. Сухушина,—мы не забыли ещё ужасов войны, принесенных нам гитлеровскими захватчиками и не хотим новой войны. Дело мира должно восторжествовать. Миролюбивые народы во главе с Советским Союзом, не позволят развязать новой войны.

А. Низовских.

Декларация мира и дружбы

Ознакомившись с Декларацией правительств европейских стран—участниц Московского Совещания, члены рыбартели «Коммунист» на своем митинге выразили горячее одобрение.

Выступающие тт. Чумкин, Прасин и другие колхозники и интеллигенция села в своих выступлениях заявили:

—В декларации мы видим, что правительства всех стран, принявшие участие в Московском Совещании, не хотят войны. Они всеми силами стремятся крепить мир во всем мире.

Участники митинга единодушно одобрили Декларацию.

За мир во всём мире

В обеденный перерыв помещение клуба Охтеурского рыбучастка заполнено рабочими и служащими.

Митинг, посвященный принятию Декларации на Московском Совещании открыл начальник рыбучастка тов. Кайгородов.

Председатель сельсовета тов. Сафонов выступает с кратким сообщением о работе Московского Совещания и Декларации, принятой этим Совещанием.

Первым взял слово мастер обработки рыбы тов. Плесовских. Он сказал:

—Я горячо одобряю Декларацию Московского Совещания. Этот исторический документ выражает интересы всего миролюбивого народа.

Рабочие Васильев, Тутуболин и Овчаренко от всего сердца приветствовали Декларацию Московского Совещания, выражающую стремление всего народа бороться за прочный мир во всем мире.—Мы советские люди должны ещё более усилить борьбу за дело мира, за укрепление нашей Родины, принять все меры к тому, чтобы не дать возможности возродиться германскому милитаризму,—сказали они.

Участники митинга единодушно одобрили декларацию Московского Совещания по обеспечению мира и безопасности в Европе и взяли на себя обязательства, направленные на борьбу за улучшение качества рыбной продукции.

В. Катаев.

Улучшить обеспечение охотников на местах промысла

Стремясь досрочно выполнить план пушзаготовок и дать стране как можно больше «мягкого золота», охотники колхоза «8-й съезд Советов», используя благоприятные условия охоты, успешно справляются с поставленными перед ними задачами, выполнив на двадцатое декабря с. г. план IV-го квартала пушзаготовок на 117 процентов.

Особенно хороших результатов добились передовые охотники этого колхоза тт. Н. Натускин, Г. Сигильетов и Я. Сигильетов, добившиеся выполнения задания IV-го квартала от 120 до 150 процентов.

Но на ряду с этим, по Ларьякскому сельскому Совету не везде благополучно обстоит дело с выполнением плана пушных заготовок. Находясь в одинаковых условиях с охотниками колхоза «8-й съезд Советов», и в условиях хорошего выхода белки в материках, пушняки колхоза «Красная звезда» далеко отстают с добычей пушнины, выполнив план IV-го квартала лишь на 82 процента.

Это получается потому, что в этом колхозе не созданы условия для охотников, находящихся на промыслах. Так, например, охотники Катык-Егана вынуждены за 40-50 километров уходить из материка за продуктами и боеприпасами, теряя на это драгоценное время. Но ни работников конторы «Заготживсырьё», ни председателя колхоза тов. Елисеева это не беспокоит.

Необходимо немедленно упорядочить вопрос с обеспечением охотников продуктами питания и боеприпасами на местах промысла. это будет способствовать быстрейшему выполнению плана добычи пушнины каждым колхозом.

И. Чернавский,

председатель Ларьякского сельского Совета.

Семинар секретарей комсомольских организаций

На днях состоялся двухдневный семинар секретарей первичных комсомольских организаций района.

Для участников семинара было прочитано ряд лекций и докладов. С докладом о международном положении выступил заведующий библиотекой РК КПСС тов. Кушников. Затем был сделан доклад секретарем окружкома ВЛКСМ тов. Кумышевым—задачи комсомольских организаций в выполнении решений XII съезда ВЛКСМ.

Кроме того, для участников семинара были сделаны доклады по практической работе секретарей комсомольских организаций. Например: как вести учёт и отчётность в первичных комсомольских организациях, комсомольские поручения, контроль за осуществлением решений и другие.

Секретари комсомольских организаций высказывали свои пожелания, чтобы РК ВЛКСМ такие семинары проводил чаще.

Об образовании избирательных округов по выборам в Ларьякский районный Совет депутатов трудящихся

Решение исполнительного комитета Ларьякского районного Совета депутатов трудящихся Ханты-Мансийского национального округа, Тюменской области от 24 декабря 1954 года

На основании статьи 41 «Положения о выборах в краевые, областные, окружные, районные, городские, сельские и поселковые Советы депутатов трудящихся РСФСР» исполком райсовета **решил:**

Образовать на территории района по выборам в районный Совет депутатов трудящихся следующие избирательные округа:

Комсомольский избирательный округ № 1

(центр—посёлок Красносеверск)
в составе посёлка Красносеверск.

Корликовский избирательный округ № 2

(центр—контора колхоза)
в составе улиц: от территории Красного чума и больницы включая всю восточную часть населённого пункта.

Корликовский избирательный округ № 3

(центр— контора рыбкоопа)
в составе западной части населённого пункта, включая больницу и Красный чум.

Колег-Еганский избирательный округ № 4

(центр—помещение Красного чума)
в составе посёлка Колег-Еган.

Толькинский избирательный округ № 5

(центр—контора колхоза)
в составе посёлка Толька.

Сосновоборский избирательный округ № 6

(центр—контора колхоза)
в составе посёлка Боровой.

Больше-Ларьякский избирательный округ № 7

(центр—контора колхоза)
в составе посёлка Большой Ларьяк.

Чехломейский избирательный округ № 8

(центр—контора колхоза)
в составе посёлка Чехломей.

Ларьякский избирательный округ № 9

(центр—контора рыбоучастка)
в составе улиц: им. Ворошилова, им. Калинина, Пристанского переулка.

Ларьякский избирательный округ № 10

(центр—контора лесничества)
в составе улицы Осипенко.

Ларьякский избирательный округ № 11

(центр—контора райрыболовпотребсоюза)
в составе улиц: Мюд, Мирюгина от № 13 до кедрового бора.

Ларьякский избирательный округ № 12

(центр—контора рыбкоопа)
в составе улиц: Мирюгина с № 1 по 12 включительно, Чкаловского переулка.

Ларьякский избирательный округ № 13

(центр—контора «Заготживсырьё»)
в составе Октябрьской улицы.

Ларьякский избирательный округ № 14

(центр—контора связи)
в составе улиц: им. Стаханова, Набережного переулка.

Ларьякский избирательный округ № 15

(центр—контора райсельхозуправления)
в составе улиц: Новый путь, Красный луч, Береговой.

Пуг-Юганский избирательный округ № 16

(центр—контора колхоза)
в составе: д. Пуг-Юг, Оленьих юрт.

Охтеурский избирательный округ № 17

(центр—контора рыбкоопа)
в составе: с. Охтеурья, почтового станка, Лобаз-егана.

Рыбоучастковый избирательный округ № 18

(центр—контора рыбоучастка)
в составе посёлка Охтеурского рыбоучастка.

Лапчинский избирательный округ № 19

(центр—контора колхоза)
в составе: посёлка Лапчинск, почтового станка, устья Колег-Егана.

Тарховопылинский избирательный округ №20

(центр—д. Тархово, контора колхоза)
в составе: д. Тархаво от магазина к колхозной конторе включительно до конца посёлка, д. Пылино, почтового станка Кирилкино.

Тарховский избирательный округ № 21

(центр—контора рыбоучастка)
в составе с. Тархово от магазина, включая весь рыбоучасток.

Н-Вартовский избирательный округ № 22

(центр—контора рыбозавода)
в составе улиц: Первомайской, Октябрьской, Северной, левой части Обского переулка от реки Обь.

Н-Вартовский избирательный округ № 23

(центр—контора рыбкоопа)
в составе улиц: Первомайской. Октябрьской, Северной и левой стороны Трактового переулка от реки Обь.

Н-Вартовский избирательный округ № 24

(центр—контора сплавучастка леспромхоза)
в составе улиц: Первомайской, Октябрьской, Северной и Трактового переулка включительно ветучастка.

Н-Вартовский избирательный округ № 25

(центр—библиотека)
от Кооперативного до Школьного переулка в составе улиц: Первомайской, Октябрьской, Северной, Клубного переулка и д. Савкино.

Н-Вартовский избирательный округ № 26

(центр—контора колхоза)
в составе улиц: Первомайской, Октябрьской, Колхозного переулка и д. Пасол.

Поселково-Мысовой избирательный округ № 27

(центр—изба-читальня)
в составе: д. Мысовой Мегп, пос. Мегп.

Мегионский избирательный округ № 28

(центр—контора колхоза)
в составе: посёлка Мегион от магазина к колхозной конторе и всей нагорной части посёлка, включая общежитие школы.

Мегионский избирательный округ № 29

(центр—школа)
в составе: п. Мегион от магазина к засольному пункту, включая д. Лекрысово.

Октябрьский избирательный округ № 30

(центр—контора лесоучастка)
в составе мастерского участка № 1

Октябрьский избирательный округ № 31

(центр—красный уголок подучастка)
в составе мастерского участка № 2.

Октябрьский избирательный округ № 32

(центр—общежитие № 2 (Заячья речка)
в составе мастерского участка № 3.

Сосниинский избирательный округ № 33

(центр—изба-читальня)
в составе д. Соснино.

Былинский избирательный округ № 34

(центр—контора колхоза)
в составе д. Былино.

Вампугольский избирательный округ № 35

(центр—изба-читальня)
в составе с. Вампугольск.

Зам. председателя исполкома районного Совета депутатов трудящихся Н. САМАРИН.

Секретарь исполкома районного Совета депутатов трудящихся С. КОРЯКОВ.

Международный обзор

Серьёзное предупреждение

Советские ноты Франции от 16 декабря и Англии от 20 декабря вызвали широкие отклики. Как, известно, в этих нотах Советский Союз ясно и недвусмысленно заявил, что ратификация [утверждение] парижских соглашений о перевооружении Западной Германии аннулирует [сделает недействительными] Франко-Советский договор о союзе и взаимной помощи, заключённый в 1944 году, и Англо-Советский договор о союзе, сотрудничестве и взаимной помощи, подписанный в 1942 году. Вся ответственность за это, подчёркивается в нотах, падет на правительства Франции и Англии.

Предупреждение Советского Союза, как отмечает демократическая общественность за рубежом, более чем обоснованно. Франко-Советский и Англо-Советский договоры предусматривают принятие совместных мер Францией и Советским Союзом, равно как и Англией и СССР для предотвращения агрессии со стороны германского милитаризма. Между тем, парижские соглашения имеют явно противоположную цель. Они полностью развязывают руки германскому милитаризму, открывая перед ним путь агрессии. Таким образом, справедливо подчёркивает французская газета «Либерасьон», «не может быть и капли сомнения в том, что парижские соглашения несовместимы с Франко-Советским и Англо-Советским договорами. Либо эти договоры, гарантирующие мир в Европе, либо парижские соглашения, превращающие Европу в очаг войны. Среднего пути нет».

Совершенно ясно, что договоры, подписанные Францией и СССР, а также Англией и СССР должны соблюдаться обоими сторонами. В то время как Советский Союз строго придерживается духа и буквы этих договоров. правительства Франции и Англии нарушили их. Этот факт не могут скрыть от общественности никакие ухищрения официальной западной пропаганды. «Нельзя готовить немецкую армию против СССР и объявлять себя его союзником»,—заявил с трибуны французского национального собрания депутат Омеран.

Агрессивные действия США на Дальнем Востоке

Действия правящих кругов США на Дальнем Востоке за последнее время принимают всё более агрессивный характер. Даже в американской печати можно найти немало откровенных высказываний, свидетельствующих о подлинных целях США в этом районе. Так, газета «Дейли Миррор» признаёт, что поддержание обстановки, при которой Америка могла бы самым эффективным образом использовать свою силу, является американской целью на Дальнем Востоке.

Чтобы обеспечить «эффективность» своей политики «с позиции силы», США предпринимают на Дальнем Востоке один провокационный акт за другим. 2 декабря они заключили военный договор с кликой Чан Кай-ши, направленный на закрепление американской оккупации китайских островов Тайвань и Пэнхуледао [Пескадорские]. В недавнем заявлении министра иностранных дел Китайской Народной Республики Чжоу Энь-лая, которое поддержало правительство СССР, подчёркивается, что американо - чанкайшистский пакт ставит под угрозу мир в Азии и является грубым вмешательством во внутренние дела Китая, покушением на его территориальную целостность.

В сентябре нынешнего года американская дипломатия, как известно, сколотила военный блок в Юго-восточной Азии, получивший название СЕАТО. В настоящее время США усиленно форсируют военные приготовления стран—участниц этого блока. Одновременно они пытаются распространить район действия блока на Индо-Китай, имея целью сорвать осуществление женевских соглашений. 5 декабря министр иностранных дел Демократической Республики Вьетнам Фам Ванг Донг обратился к министру иностранных дел СССР В. М. Молотову и министру иностранных дел Англии А. Идену, которые были председателями на Женевском совещании, со специальным заявлением по этому вопросу. В заявлении приведены неопровержимые факты о подрывных действиях США в Индо-Китае, стремящихся при попустительстве французских властей помешать восстановлению мира в этой стране.

Одним из звеньев в общей цепи подрывных действий США на Дальнем Востоке является также их политика фактической оккупации Японии. В последнее время в Японии особенно сильный размах приняло движение против американского засилия, за нормализацию отношений с Советским Союзом и Китаем. Чтобы воспрепятствовать этому и оставить Японию в положении американской полуколонии, США пускают в ход все средства—от грубого давления и шантажа до распространения клеветнических измышлений.

Миролюбивые народы решительно осуждают агрессивные действия США на Дальнем Востоке, справедливо рассматривая их как серьёзную угрозу миру безопасности в этом районе.

В. Харьков.

Редактор Е. АРТЮХОВА.

РД 08954 с. Ларьяк, типография областного управления культуры. Тираж 1000 экз. Заказ 213

ФЕДЕРАЛЬНОЕ ГОСУДАРСТВЕННОЕ УЧРЕЖДЕНИЕ

«РОССИЙСКАЯ ГОСУДАРСТВЕННАЯ БИБЛИОТЕКА»

Микрофильм №

Ф.Н.13232.001148-001

Количество кадров: 418