XIII 11/85 N1-104 (104) I-XII
Г-56-2486
813-07
170
1 Государственная БИБЛИОТЕКА СССР им. В. И. Ленина

Пролетарии всех стран, соединяйтесь!

Стахановец

Орган Ларьякского райкома КПСС и районного Совета депутатов трудящихся, Тюменской области

Год издания XIV
№ 1 (945)
Суббота
1
января
1955 года
Цена 10 коп.

С новым годом, дорогие товарищи!

К новым успехам в Новом 1955 году!

Утро нового, тысяча девятьсот пятьдесят пятого года. С Новым годом!—слышатся сегодня поздравления во всех уголках нашей страны.

Перед тем, как оторвать последний листок календаря 1954 года, мы, советские люди, окинули мысленным взглядом минувший год, вспомнили то великое, чего добился наш народ под руководством Коммунистической партии и смелой мечтой устремились вперёд, в наше светлое будущее, несущее нам новые победы и достижения. У нас есть чему радоваться и есть чем гордиться.

В 1954 году советский народ вписал новые чудесные страницы в славную историю своего социалистического Отечества. Это был год мирного хозяйственного и культурного строительства, год творческого созидательного труда миллионов советских людей на благо Родины, во имя торжества коммунизма.

Когда советские люди подводят итоги минувшего года и встречают новый, они с гордостью видят, как всё ярче и богаче становится их жизнь, как с каждым годом всё краше и чудеснее расцветает родная страна.

Наша страна ознаменовала 1954 год новыми победами в промышленности, началом нового крутого подъёма сельского хозяйства. Успешно выполняется пятилетний план.

В докладе о 37-й годовщине Великой Октябрьской социалистической революции М. С. Сабуров говорил:

—Героический труд советского народа обеспечивает непрерывный рост нашей социалистической промышленности. Пятилетний план предусматривал увеличение промышленной продукции за пять лет примерно на 70 процентов. Выполнение заданий пятилетнего плана показывает, что уже за четыре года (1951—1954 гг.) промышленная продукция увеличилась по сравнению с 1950 годом на 63 процента, это означает, что пятилетний план по промышленности будет выполнен досрочно.

Выполняя исторические решения сентябрьского, февральско-мартовского и июньского Пленумов ЦК КПСС по крутому подъёму сельского хозяйства, колхозы и совхозы страны добились в истекшем году значительных успехов по увеличению производства зерна и других сельскохозяйственных продуктов и досрочно выполнили государственный план заготовок и закупок хлеба.

В истекшем году намного возросли доходы колхозов, что позволило значительно расширить строительство производственных, культурно-бытовых помещений и увеличить выдачу колхозникам денег и продуктов на трудодни.

Выдвинутая партией и правительством задача по освоению целинных и залежных земель нашла широчайший отклик среди миллионов масс трудящихся. Над выполнением этой всенародной задачи трудятся многие тысячи механизаторов, колхозников, рабочих и специалистов МТС и совхозов.

По данным истекшего года всего по СССР в колхозах и совхозах поднято целинных и залежных земель 17 миллионов 430 тысяч гектаров при плановом задании 13 миллионов гектаров.

В истекшем году советский народ рука об руку со своими друзьями—великим китайским народом, трудящимися всех стран народной демократии—настойчиво и последовательно боролся за мир во всём мире. Московское Совещание европейских стран и Декларация участниц европейских стран принятая на этом Совещании несёт всему человечеству новые надежды на ослабление международной напряженности за сохранение и упрочение мира.

Вопреки проискам врагов социализма могущество великой Советской державы, оплота мира во всём мире, растёт и крепнет год от года. Неуклонно повышается благосостояние и культурный уровень нашего народа. Нерушимы дружба народов нашей страны, братский союз рабочего класса и колхозного крестьянства. Монолитно единение партии, правительства и советского народа.

Наши хозяйственные успехи в новом году, как и во все предыдущие годы, будут в значительной мере определяться идеологической, воспитательной работой в массах. Надо неустанно воспитывать в советских людях сознание общественного долга, воспитывать трудящихся в духе советского патриотизма, в духе постоянной заботы об интересах родного Советского государства.

Радостно встретив новый 1955 год, советские люди смело и уверенно смотрят вперёд. Они знают, что это будет год роста сил и могущества нашей Родины, дальнейшего укрепления нашей страны, дальнейшего укрепления её обороноспособности. Это будет год новых, ещё больших успехов в труде и творчестве советских людей, в хозяйственном и культурном строительстве, год новых достижений за прочный и длительный мир во всем мире.



В честь Нового года

Новыми трудовыми успехами встречают новый год промысловики пушных заготовок колхоза «Комсомолец». Они досрочно выполнили план четвёртого квартала на 122 процента, а годовое задание на 105 процентов.

Первенство в социалистическом соревновании завоевали братья Семён и Гавриил Кунины, выполнившие план четвёртого квартала на 260 процентов. Хороших успехов по отлову пушнины добились молодые ученики-охотники Володя Прасин и Михаил Кунин, выполнившие квартальное задание на 190—220 процентов.

Перекрыв годовое задание, передовые охотники сдают пушнину сверх плана. Продолжая соревнование в честь выборов в местные Советы депутатов трудящихся, они взяли повышенные обязательства, и используя опыт передовых охотников и благоприятную промысловую обстановку, добиваются новых успехов.

Трифонов.

Пятилетний план пушных заготовок перевыполнен

Сидор Федорович Пыгатов из колхоза «Передовик» по праву считается мастером пушного промысла в нашем районе. В истекшем 1954 году он установил рекорд по добыче белок, сдав государству 1164 беличьи шкурки на сумму 8526 рублей. План 4 квартала Сидор Фёдорович выполнил на 324 процента, сезонный план—на 274 процента, а пятилетнее задание — на 156 процентов. Знатный охотник сдал пушнины сверх пятилетнего плана на сумму 6760 рублей.

Сейчас тов. Пыгатов, уезжая промышлять белку за 150 километров от дома, в вершину Ваха, просил передать через газету «Стахановец» охотникам района, что он ко дню выборов в Верховный Совет РСФСР и в местные Советы депутатов трудящихся обещает добыть ещё 500 белок, тем самым выполнить ещё одну сезонную норму. Это будет его вкладом в дело досрочного выполнения пятилетнего плана.

Сидор Фёдорович Пыгатов призывает охотников-бельчатников последовать его примеру и добиться в новом 1955 году перекрытия установленного им рекорда в истекшем году по добыче белок.

—Секрет моего успеха,—говорит т. Пыгатов, — заключается в том, что я полностью использую для промысла разрешённое для охоты на белку время. На охоту я выхожу в любую погоду. В истекшем году на промысле белки я находился в течение 145 дней. Отстрел белки веду из мелкокалиберной винтовки и только в головку. Поэтому все шкурки сдаю нормальными без всяких дефектов. В осеннее время на промысел ходил с хорошей собакой, сейчас, в морозную погоду, бью белку в гойнах.

Охотники района! Подхватывайте призыв промысловика — охотника Сидора Федоровича Пыгатова, используйте его методы охоты, добивайтесь в 1955 году новых рекордов по отстрелу белки.

Голубев,
охотовед конторы „Заготживсырьё".

Об утверждении районной избирательной комиссии по выборам в Ларьякский районный Совет депутатов трудящихся

Решение исполкома Ханты-Мансийского окружного Совета депутатов трудящихся, Тюменской области от 29 декабря 1954 года

На основании статей 43—44 «Положения о выборах в краевые, областные, окружные, районные, городские, сельские и поселковые Советы депутатов трудящихся исполком окружного Совета депутатов трудящихся **решил**:

Утвердить районную избирательную комиссию по выборам в Ларьякский районный Совет депутатов трудящихся в составе следующих товарищей:

Председатель районной избирательной комиссии **Киринов** Николай Иванович — от коммунистической парторганизации РК КПСС.

Заместитель председателя комиссии **Савин** Александр Степанович — от коммунистической парторганизации райконторы министерства связи.

Секретарь комиссии **Такарава** Мария Михайловна—от коммунистической парторганизации РК КПСС.

Члены комиссии: **Рыстымова** Ольга Васильевна—от общего собрания членов рыбартели «Красная звезда», **Прасин** Александр Васильевич — от общего собрания коллектива работников Ларьякской метеостанции, **Махкйа** Василий Степанович—от общего собрания профсоюза работников госучреждений, **Суворова** Аза Ивановна—от общего собрания коллектива учителей Ларьякской средней школы.

Председатель окрисполкома ЛОСКУТОВ.
Секретарь окрисполкома ЕЛЬПИН.

Об образовании избирательных округов по выборам в Ларьякский сельский Совет депутатов трудящихся

Решение исполнительного комитета Ларьякского сельского Совета депутатов трудящихся Ларьякского района от 29 декабря 1954 года

На основании статьи 57 «Положения о выборах в краевые, областные, окружные, районные, городские, сельские и поселковые Советы депутатов трудящихся РСФСР» исполком сельского Совета **решил:**

Образовать на территории Ларьякского сельского Совета по выборам в сельский Совет депутатов трудящихся следующие избирательные округа:

Ларьякский избирательный округ № 1

в составе улиц: имени Ворошилова (от кузницы до новых складов рыбкоопа) имени Калинина (по берегу протоки до пристани РРПС), центр—контора промартели.

Ларьякский избирательный округ № 2

в составе улицы Осипенко, домов рыбоучастка (на огороде около конторы) Чернавского, Кувалдиной, В. Кушникова, двухэтажного дома райсовета, домов Соловьева, Д. Пановой, Шиловских, квартиры Корякова, домов ветучастка, лесничества до конного двора рыбкоопа, центр—контора лесничества.

Ларьякский избирательный округ № 3

в составе улицы Осипенко от конного двора рыбкоопа, включая дом Белкиной, выделенного участка и домов до конца улицы Осипенко.

Ларьякский избирательный округ № 4

в составе улицы Мюд (общежитие больницы, сберкасса, РРПС, общежитие райсовета, школа, интернат), центр—контора РРПС.

Ларьякский избирательный округ № 5

в составе улицы Мирюгина (от рощи до общежития МВД), центр—школа.

Ларьякский избирательный округ № 6

в составе улиц: Мирюгина (от конторы рыбкоопа) и переулка Чкалова, центр—контора рыбкоопа.

Ларьякский избирательный округ № 7

в составе улицы Стаханова, центр—контора связи.

Ларьякский избирательный округ № 8

в составе улицы Набережной, начиная с дома почты, кончая домом Бажиной, (входят старый клуб и общежитие рыбкоопа), центр—контора связи.

Ларьякский избирательный округ № 9

в составе улицы Октябрьской (от дома Жилина до конторы заготживсырье), центр—контора «Заготживсырье».

Ларьякский избирательный округ № 10

в составе улицы Октябрьской (от дома Коханова до конца улицы), центр—метеостанция.

Ларьякский избирательный округ № 11

в составе улиц: Новый путь, Красный луч, центр—контора сельхозуправления.

Ларьякский избирательный округ № 12

в составе улицы Набережной (домов рыбаксоюза. Малышкина, Плесовских, пекарни, до конца этой улицы), центр—контора «Заготживсырье».

Пуг-Югский избирательный округ № 13

в составе поселка Пуг-Юг, центр—контора колхоза.

Чехломейский избирательный округ № 14

в составе восточной части поселка от магазина до дома Чумпина и Бочарова, центр—медпункт.

Чехломейский избирательный округ № 15

в составе западной части поселка, включая дома Чумпина, Бочарова, центр—контора колхоза.

Председатель Ларьякского сельского Совета И. ЧЕРНАВСКИЙ

Секретарь Ларьякского сельского Совета В. СМОЛИНА.

Об утверждении состава сельских избирательных комиссий по выборам в свльсиив Советы депутатов трудящихся

Решение исполнительного комитета Ларьякского районного Совета депутатов трудящихся от 28 декабря 1954 года

На основании ст. 59—60 «Положения о выборах в краевые, областные, окружные, районные, городские, сельские и поселковые Советы депутатов трудящихся РСФСР» исполком районного Совета депутатов трудящихся **решил:**

Утвердить сельские избирательные комиссии по выборам в сельские Советы депутатов трудящихся в составе следующих представителей общественных организаций и обществ трудящихся:

По Вампугольскому сельскому Совету:

Председатель сельской избирательной комиссии САРМАЕВ Николай Сергеевич—от коммунистической парторганизации колхоза «Новая жизнь».

Заместитель председателя комиссии ВЯЛОВА Федосья Андреевна—от коммунистической парторганизации колхоза «Новая жизнь».

Секретарь комиссии СИНЮГИНА Анастасия Лаврентьевна—от комсомольской организации колхоза «Новая жизнь».

Члены комиссии: БОРТВИНА Наталья Николаевна—от общего собрания колхозников колхоза «Новая жизнь», ВЫСОЦКИЙ Казимир Георгиевич—от общего собрания колхозников колхоза «Новая жизнь».

По Н-Вартовскому сельскому Совету:

Председатель сельской избирательной комиссии—КАЙДАУЛОВ Петр Петрович—от коллектива рабочих и служащих Н-Вартовского рыбзавода.

Заместитель председателя комиссии ИЛЬЧЕНКО Николай Петрович—от коллектива учителей Н-Вартовской семилетней школы.

Секретарь комиссии ХЛЫЗОВА Раиса Семеновна—от коммунистической парторганизации Н-Вартовского рыбозавода.

Члены комиссии: ГРЕБНЕВ Николай Прокопьевич—от коллектива рабочих и служащих Н-Вартовского лесхоза, ПЕРВУХИНА Вера Матвеевна—от коллектива рабочих и служащих Н-Вартовского рыбкоопа.

По Б-Тарховскому сельскому Совету:

Председатель сельской избирательной комиссии МАЛКОВ Василий Федорович—от коллектива рабочих и служащих Б-Тарховского рыбоучастка.

Заместитель председателя комиссии СПИЛЬЕТОВ Нестер Кириллович—от общего собрания членов рыбартели имени Микояна.

Секретарь комиссии БАРЫШЕВА Нина Сергеевна—от первичной территориальной Б-Тарховской организации ВЛКСМ.

Члены комиссии: ТАРХОВА Прасковья Алексеевна—от общего собрания колхозников колхоза имени Микояна, БАРГАДАЕВА Татьяна Петровна—от общего собрания колхозников колхоза имени Микояна.

По Охтеурскому сельскому Совету:

Председатель сельской избирательной комиссии ОБУХОВ Марк Федорович—от профсоюза работников медсантруд.

Заместитель председателя комиссии СПИРЕВ Петр Степанович—от коллектива Ларьякской средней школы.

Секретарь комиссии РЕШЕТНИКОВА Полина Петровна—от коллектива работников Охтеурской начальной школы.

Члены комиссии: НАТУСКИН Андрей Васильевич—от общего собрания колхозников колхоза имени Сталина, НАТУСКИНА Акулина Петровна—от общего собрания колхозников колхоза имени Сталина.

По Колег-Еганскому сельскому Совету:

Председатель сельской избирательной комиссии ЖЕЛТИКОВ Федор Григорьевич—от коммунистической территориальной К-Еганской парторганизации.

Заместитель председателя комиссии ТАЙЛАШЕВА Нэля Александровна—от коллектива работников Охтеурского рыбкоопа.

Секретарь комиссии ЯРОВА Лилия Поликарповна—от коллектива работников районного отдела культуры.

Члены комиссии: КАМИНА Варвара Павловна—от общего собрания колхозников колхоза имени Молотова, НАТУСКИН Ефим Константинович—от общего собрания колхозников колхоза имени Молотова.

По Ларьякскому сельскому Совету:

Председатель сельской избирательной комиссии ПИТУХИН Александр Васильевич—от коммунистической парторганизации райконторы министерства связи.

Заместитель председателя комиссии ИВАНОВ Лаврентий Ильич—от общего собрания членов профсоюза финбанковских работников.

Секретарь комиссии НИКУРОВА Лилия Тимофеевна—от общего собрания членов профсоюза работников культуры.

Члены комиссии: ШАРЫПОВ Константин Абдрахманович—от коммунистической парторганизации райисполкома, РЫКОВА Зинаида Степановна—от коллектива учителей Ларьякской средней школы.

По Б-Ларьякскому сельскому Совету:

Председатель сельской избирательной комиссии КОСТРОМИТИНА Анна Тимофеевна—от общего собрания колхозников колхоза «Красная звезда».

Заместитель председателя комиссии МУРАШОВА Тамара Ильинична—от коллектива работников райздравотдела.

Секретарь комиссии ЗАМЫШЛЯЕВА Валентина Георгиевна—от коммунистической территориальной парторганизации с. Б-Ларьяка.

Члены комиссии: ПРАСИН Кирилл Васильевич—от общего собрания колхозников колхоза «Ударник 2-й пятилетки», ПРАСИНА Елена Ивановна—от общего собрания колхозников колхоза «Ударник 2 й пятилетки».

По Корликовскому сельскому Совету:

Председатель сельской избирательной комиссии МЕРКУШИНА Анна Дмитриевна—от первичной Корликовской комсомольской организации.

Заместитель председателя комиссии КАЙДАЛОВ Николай Яковлевич—от коллектива работников Корликовского рыбкоопа.

Секретарь комиссии БЕЛЬМЕСОВА Александра Александровна—от коллектива учителей Корликовской начальной школы.

Члены комиссии: КАМИН Лазарь Петрович—от общего собрания колхозников колхоза «Передовик», БЕЛЯКОВ Георгий Алексеевич—от коллектива работников Ларьякского рыбкоопа.

По Толькинскому сельскому Совету:

Председатель сельской избирательной комиссии СОЛОВЬЕВ Василий Алексеевич—от коллектива работников Ларьякского рыбкоопа.

Заместитель председателя комиссии РЫСТЫМОВ Василий Андреевич—от общего собрания колхозников колхоза имени Ленина.

Секретарь комиссии ГРИШАЕВА Елена Васильевна—от коллектива учителей Ларьякской средней школы.

Члены комиссии: КУНИН Никифор Андреевич—от общего собрания колхозников колхоза имени Ленина, КУНИНА Наталья Егоровна—от общего собрания колхозников колхоза имени Ленина.

Зам. председателя исполкома районного Совета депутатов трудящихся Н. САМАРИН.

Секретарь исполкома районного Совета депутатов трудящихся С. КОРЯКОВ.

Редактор Е. АРТЮХОВА.

Объявление

2 декабря утерян паспорт. Нашедших просьба вернуть по адресу: село Ларьяк, нарсуд Зыряновой Галине Степановне.

РД 08956 5 с. Ларьяк, типография областного управления культуры. Тираж 1000 экз. Заказ 1

Пролетарии всех стран, соединяйтесь!

Стахановец

Орган Ларьякского райкома КПСС и районного Совета депутатов трудящихся, Тюменской области

Год издания XIV
№ 2 (946)
Четверг
6
января
1955 года
Цена 10 коп.

ГОСУДАРСТВЕННАЯ ОРДЕНА ЛЕНИНА БИБЛИОТЕКА СССР

Предстоящая избирательная кампания явится новой мощной демонстрацией жизненной силы советского строя, великого и нерушимого единения Коммунистической партии, Советского правительства и всего нашего народа.

Об утверждении состава окружных избирательных комиссий по выборам в Ларьякский районный Совет депутатов трудящихся

Решение исполнительного комитета Ларьякского районного Совета депутатов трудящихся Ханты-Мансийского национального округа, Тюменской области от 4 января 1955 года

На основании статей 46—47 «Положения о выборах в краевые, областные, окружные, районные, городские, сельские и поселковые Советы депутатов трудящихся РСФСР», исполком райсовета **решил**:

Утвердить состав окружных избирательных комиссий по выборам в Ларьякский районный Совет депутатов трудящихся в составе следующих представителей общественных организаций и обществ трудящихся:

По Комсомольскому избирательному округу № 1

Председатель окружной избирательной комиссии ТРИФОНОВ Трофим Кононович—от коллектива работников райконторы «Заготживсырьё».

Заместитель председателя комиссии ПРАСИНА Анна Егоровна—от общего собрания членов рыбартели «Комсомолец».

Секретарь комиссии ДЕМЕНТЬЕВА Тамара Александровна—от коллектива работников райздравотдела.

Члены комиссии: ПРАСИН Гавриил Степанович—от общего собрания членов рыбартели «Комсомолец», КУНИН Степан Иванович—от общего собрания членов рыбартели «Комсомолец».

По Корликовскому избирательному округу № 2

Председатель окружной избирательной комиссии РАДИОНОВ Роман Дмитриевич—от коммунистической территориальной Корликовской парторганизации.

Заместитель председателя комиссии ПРАСИН Гавриил Тимофеевич—от общего собрания членов рыбартели «Передовик».

Секретарь комиссии Ярова Валентина Афанасьевна—от коммунистической территориальной Корликовской парторганизации.

Члены комиссии: ЦЫГАТОВ Семён Фёдорович—от общего собрания членов рыбартели «Передовик», СИГИЛЬЕТОВА Галина Семеновна—от коллектива работников Ларьякского райздравотдела.

По Корликовскому избирательному округу № 3

Председатель окружной избирательной комиссии ТАРХОВ Леонтий Ильич—от коммунистической территориальной Корликовской парторганизации.

Заместитель председателя комиссии АБРАМОВ Геннадий Кузьмич—от общего собрания профсоюза работников медсантруд.

Секретарь комиссии ИВАНОВА Агния Ивановна—от коллектива работников райпо.

Члены комиссии: КАМИНА Мария Дмитриевна—от общего собрания членов рыбартели «Передовик», ТАРХОВА Мария Николаевна—от коммунистической территориальной Корликовской парторганизации.

По Колег-Еганскому избирательному округу № 4

Председатель окружной избирательной комиссии ТАЙЛАШЕВА Мария Алексеевна—от коммунистической территориальной Колег-Еганской парторганизации.

Заместитель председателя комиссии СИГИЛЬЕТОВ Григорий Афанасьевич—от общего собрания членов рыбартели имени Молотова.

Секретарь комиссии МИНИНА Анна Павловна—от коллектива работников райпо.

Члены комиссии: ПАТУСКИНА Александра Григорьевна—от общего собрания членов рыбартели имени Молотова, НАТУСКИН Пантелей Павлович—от коммунистической территориальной Колег-Еганской парторганизации.

По Тоськинскому избирательному округу № 5

Председатель окружной избирательной комиссии ДАВЫДОВ Бронислав Кузьмич—от членов профсоюза работников госучреждений.

Заместитель председателя комиссии КУНИН Никита Михайлович—от общего собрания членов рыбартели имени Ленина.

Секретарь комиссии ВЕРЁВКИНА Екатерина Ивановна—от коллектива работников райздравотдела.

Члены комиссии: КУПИНА Елена Васильевна—от общего собрания членов рыбартели имени Ленина, КУНИН Арсентий Васильевич—от общего собрания членов рыбартели имени Ленина.

По Соеневеборскому избирательному округу № 6

Председатель окружной избирательной комиссии ПОЛКОВ Василий Иванович—от коллектива работников райконторы «Заготживсырьё».

Заместитель председателя комиссии МИЗУРКИНА Екатерина Павловна—от коммунистической парторганизации колхоза имени Ворошилова.

Секретарь комиссии СИГИЛЬЕТОВ Фёдор Семёнович—от коммунистической парторганизации колхоза имени Ворошилова.

Члены комиссии: КАМИН Матвей Иванович—от общего собрания членов рыбартели имени Ворошилова, КАМИНА Мария Сергеевна—от общего собрания членов рыбартели имени Ворошилова.

По Б-Ларьякскому избирательному округу № 7

Председатель окружной избирательной комиссии САВИН Иван Дмитриевич—от членов профсоюза работников связи.

Заместитель председателя комиссии МУРАШОВ Василий Филиппович—от коммунистической территориальной Б-Ларьякской парторганизации.

Секретарь комиссии РЕДИКУЛЬЦЕВА Раиса Александровна—от учительской комсомольской организации Б-Ларьякской семилетней школы.

Члены комиссии: СИГИЛЬЕТОВА Ксения Никитична—от коммунистической территориальной Б-Ларьякской парторганизации, ПРАСИНА Матрёна Васильевна—от общего собрания членов рыбартели «Ударник 2-й пятилетки».

По Чехломейскому избирательному округу № 8

Председатель окружной избирательной комиссии ВАСИЛЬЕВ Пётр Степанович—от коммунистической парторганизации райконторы связи.

Заместитель председателя комиссии МОЛОКОВ Николай Константинович—от коллектива работников отдела культуры.

Секретарь комиссии КУШНИКОВА Нина Васильевна—от коллектива работников Ларьякской средней школы.

Члены комиссии: КАЙДАЛОВ Виктор Гавриилович—от общего собрания членов рыбартели «Красная звезда», ПОЛКОВ Геннадий Александрович—от коллектива работников Ларьякской средней школы.

По Ларьякскому избирательному округу № 9

Председатель окружной избирательной комиссии КРИВОШЕИН Александр Анфиногенович—от членов профсоюза работников госучреждений.

Заместитель председателя комиссии САВИНА Мария Ивановна—от коммунистической территориальной Ларьякской парторганизации.

Секретарь комиссии БАТУРИНА Анастасия Александровна—от общего собрания членов профсоюза медсантруд.

Члены комиссии: КАМИН Василий Михайлович—от общего собрания членов рыбартели «Красная звезда», ТОРОПОВ Иван Корнилович—от коммунистической территориальной Ларьякской парторганизации.

По Ларьякскому избирательному округу № 10

Председатель окружной избирательной комиссии КЫЧЕВ Федор Евсеевич—от общего собрания работников коллектива издательства газеты «Стахановец».

Заместитель председателя комиссии НАРТЫМОВ Александр Алексеевич—от членов профсоюза работников кооперации.

Секретарь комиссии КРЮКОВ Пётр Ильич—от комсомольской организации Ларьякского рыбкоопа.

Члены комиссии: ТИТОВ Иван Андреевич—от членов профсоюза работников госучреждений, ЕЛИСЕЕВА Таисья Прокопьевна—от коллектива работников райисполкома.

По Ларьянскому избирательному округу № 11

Председатель окружной избирательной комиссии ОЗОЛИНА Вера Адамовна—от коммунистической парторганизации Ларьякской райбольницы.

Заместитель председателя комиссии ВЕНГЕРСКАЯ Анисья Кирилловна—от членов профсоюза работников сельского хозяйства и заготовок.

Секретарь комиссии ТИМКИНА Анна Петровна—от членов профсоюза работников сельского хозяйства и заготовок.

Члены комиссии: СОЗОНОВ Ефим Гаврилович—от членов профсоюза работников кооперации, МУХИН Афанасий Евгеньевич—от членов профсоюза работников сельского хозяйства и заготовок.

По Ларьякскому избирательному округу № 12

Председатель окружной избирательной комиссии САРМАНОВА Варвара Алексеевна—от райкома профсоюза работников культуры.

Заместитель председателя комиссии ПАНОВ Сергей Фёдорович—от членов профсоюза работников госучреждений.

Секретарь комиссии ТРИФОНОВА Анфиса Уваровна—от коллектива работников Ларьякского госбанка.

Члены комиссии: ЩИННИКОВА Анна Степановна—от коллектива работников управления сельского хозяйства, ЗАЙЦЕВ Пётр Григорьевич—от коммунистической парторганизации Ларьякского рыбоучастка.

По Ларьякскому избирательному округу № 13

Председатель окружной избирательной комиссии СОЛОВЬЁВ Павел Тимофеевич—от коллектива работников РК КПСС.

Заместитель председателя комиссии МИНИН Алексей Ильич—от коллектива работников райконторы связи.

Секретарь комиссии МЕДВЕДЕВА Вера Афанасьевна—от членов профсоюза работников культуры.

Члены комиссии: Нартымов Алексей Захарович—от коллектива работников райконторы «Заготживсырьё». ГОРШКОВА Александра Петровна—от коллектива работников Ларьякского рыбкоопа.

По Ларьякскому избирательному округу № 14

Председатель окружной избирательной комиссии УГЛОВ Фёдор Васильевич— от членов профсоюза работников кооперации.

Заместитель председателя комиссии ШЕХИРЕВА Евгенья Викторовна—от коммунистической парторганизации Ларьякского рыбкоопа.

Секретарь комиссии НЕМДАЗИНА Надежда Михайловна—от членов профсоюза работников кооперации.

Члены комиссии: СУСЛОВА Алефтина Петровна—от коллектива работников Ларьякского рыбкоопа, КОШКИН Борис Иванович—от комсомольской организации Ларьякского рыбкоопа.

По Ларьякскому избирательному округу № 15

Председатель окружной избирательной комиссии ФЁДОРОВ Ефим Ильич—от членов профсоюза работников сельского хозяйства и заготовок.

Заместитель председателя комиссии ПАЛЬЯНОВА Лидия Георгиевна—от коммунистической парторганизации райисполкома.

Секретарь комиссии СЕДЫХ Елена Ивановна—от членов профсоюза работников начальных и средних школ.

Члены комиссии: ВЕРЁВКИНА Серафима Алексеевна—от коллектива работников Ларьякской райбольницы, ИВАНОВА Татьяна Петровна—от коллектива работников Ларьякского рыбкоопа.

По Пуг-Юговскому избирательному округу № 16

Председатель окружной избирательной комиссии КОРОБЕЙНИКОВ Алексей Геннадьевич—от первичной комсомольской организации райисполкома.

Заместитель председателя комиссии ЧЕРНАВСКИЙ Феофан Иванович—от членов профсоюза работников сельского хозяйства и заготовок.

Секретарь комиссии ЕЛИСЕЕВА Александра Александровна—от коммунистической парторганизации РК КПСС.

(Продолжение на 2-й стр.)

Об утверждении состава окружных избирательных комиссий по выборам в Ларьякский районный Совет депутатов трудящихся

(Окончание. Начало см. на 1-й стр.)

Члены комиссии: КОЛБЫШЕВА Зинаида Елизаровна—от членов профсоюза работников сельского хозяйства и заготовок, ВТОРОВ Петр Яковлевич—от членов профсоюза работников госучреждений.

По Охтеурскому избирательному округу № 17

Председатель окружной избирательной комиссии БАБКИН Анатолий Николаевич—от общего собрания членов рыбартели имени Сталина.

Заместитель председателя комиссии МАЛЫШЕВ Николай Васильевич—от общего собрания граждан с. Охтеурье.

Секретарь комиссии РАМАЗАНОВА Клавдия Аркадьевна—от коллектива учителей Ларьякской средней школы.

Члены комиссии: САФОНОВА Наталья Тимофеевна—от коллектива работников Охтеурского рыбкоопа, НАТУСКИН Корнил Никитович—от общего собрания членов рыбартели имени Сталина.

По Охтеурско-рыбучастковому избирательному округу № 18

Председатель окружной избирательной комиссии ПЛЕСОВСКИХ Петр Андреевич—от коллектива работников Охтеурского рыбучастка.

Заместитель председателя комиссии СЕРГЕЕВ Григорий Яковлевич—от коллектива работников Охтеурского рыбучастка.

Секретарь комиссии ГАЛЫШЕВА Нина Васильевна—от коллектива работников Ларьякского райздравотдела.

Члены комиссии: ЯКОВЛЕВА Евдокия Ефимовна—от коллектива работников Охтеурского рыбучастка, ЧЕРНЫШЕВ Ефим Давидович—от коллектива работников Охтеурского рыбучастка.

По Лапчинскому избирательному округу № 19

Председатель окружной избирательной комиссии КИСЕЛЕВ Гай Петрович—от коллектива работников Ларьякского райздравотдела.

Заместитель председателя комиссии ЧУМКИН Григорий Ефимович—от общего собрания членов рыбартели «Коммунист».

Секретарь комиссии ТАЙЛАШЕВА Елена Егоровна—от коллектива работников Охтеурского рыбкоопа.

Члены комиссии: СИГИЛЬЕТОВ Федор Семенович—от коммунистической парторганизации колхоза «Коммунист», ХОХЛЯНКИНА Агафья Яковлевна—от коммунистической парторганизации колхоза «Коммунист».

По Пылинскому избирательному округу № 20

Председатель окружной избирательной комиссии ИВАНОВ Банифат Степанович—от коммунистической территориальной Б-Тарховской парторганизации.

Заместитель председателя комиссии ТАЙЛАШЕВ Петр Анисимович—от общего собрания членов рыбартели имени Микояна.

Секретарь комиссии ЖИЛЬЦОВА Прасковья Маркеловна—от коммунистической территориальной Б-Тарховской парторганизации.

Члены комиссии: СИГИЛЬЕТОВ Алексей Ильич—от общего собрания членов рыбартели имени Микояна, ПАВЛОВ Иван Иванович—от коллектива работников Б-Тарховского рыбкоопа.

По Б-Тарховскому избирательному округу № 21

Председатель окружной избирательной комиссии УЛЬЯНОВ Василий Михайлович—от коммунистической парторганизации колхоза имени Микояна.

Заместитель председателя комиссии ЖИЛЬЦОВ Алексей Михайлович—от коллектива работников РОПО.

Секретарь комиссии КОЗЛОВ Дмитрий Иванович—от коммунистической территориальной Б-Тарховской парторганизации.

Члены комиссии: ШЕСТАКОВА Харитина Илларионовна—от коллектива работников Б-Тарховского медпункта, ЧИСТОВСКАЯ Галина Андреевна—от коллектива работников Б-Тарховского рыбучастка.

По Н-Вартовскому избирательному округу № 22

Председатель окружной избирательной комиссии ЯРОВ Андрей Понович—от коммунистической парторганизации Н-Вартовского рыбзавода.

Заместитель председателя комиссии КОЛЕСНИКОВА Агния Ивановна—от коллектива работников Н-Вартовского рыбкоопа.

Секретарь комиссии АНТИПОВА Раиса Александровна—от коллектива работников Н-Вартовского рыбкоопа.

Члены комиссии: КУЗЬМИН Павел Дормидонович—от коллектива работников Н-Вартовской пристани НИРП, УЛЬЯНОВА Парасковья Михайловна—от коллектива работников райсельхозуправления.

По Н-Вартовскому избирательному округу № 23

Председатель окружной избирательной комиссии ВИНОКУРОВ Анатолий Дмитриевич—от коллектива работников Н-Вартовского отделения Госбанка.

Заместитель председателя комиссии ПОНОМАРЕВ Петр Николаевич—от коллектива работников Н-Вартовского лесного хозяйства.

Секретарь комиссии СОЗОНОВ Федор Николаевич от коллектива работников Н-Вартовского рыбкоопа.

Члены комиссии: ФАДЕЕВА Татьяна Ивановна—от коллектива работников Н-Вартовского рыбкоопа, ГЕРАСИМОВ Павел Семенович—от коллектива работников райконторы связи.

По Н-Вартовскому избирательному округу № 24

Председатель окружной избирательной комиссии КРЮКОВ Александр Ильич—от коллектива работников Н-Вартовского рыбкоопа.

Заместитель председателя комиссии АБЫШЕВ Михаил Перфилович—от членов профсоюза работников сельского хозяйства и заготовок.

Секретарь комиссии КАЙДАЛОВ Николай Александрович—от коллектива работников Н-Вартовской пристани НИРП.

Члены комиссии: БУКОВСКАЯ Валентина Матвеевна—от коллектива работников Н-Вартовского отделения Госбанка, ГЕРАСИМОВА Мария Леонидовна—от коллектива Н-Вартовского врачебного участка.

По Н-Вартовскому избирательному округу № 25

Председатель окружной избирательной комиссии ИВАНОВА Евгенья Александровна—от коллектива работников Ларьякской райконторы связи.

Заместитель председателя комиссии ЯРОВ Константин Андреевич—от Н-Вартовской территориальной комсомольской организации.

Секретарь комиссии ВЕДРОВА Екатерина Георгиевна—от коллектива финбанковских работников с. Ларьяка.

Члены комиссии: ГРЕБНЕВ Николай Иванович—от Н-Вартовской территориальной комсомольской организации, ЛАМБИНА Пелагея Андреевна—от общего собрания членов рыбартели «Красное знамя».

По Н-Вартовскому избирательному округу № 26

Председатель окружной избирательной комиссии КРЮКОВ Илья Иванович—от коммунистической парторганизации Н-Вартовского рыбзавода.

Заместитель председателя комиссии ЕФРЕМОВ Александр Александрович—от членов профсоюза работников рыбной промышленности.

Секретарь комиссии ВЕРГУНОВА Александра Владимировна—от членов профсоюза работников рыбной промышленности.

Члены комиссии: НЕРЕМПТИНА Зоя Георгиевна—от коллектива рабочих и служащих Н-Вартовского рыбзавода, ШЕСТАКОВ Александр Клементьевич—от коллектива работников Н-Вартовского лесного хозяйства.

По Поселково-Мысовому избирательному округу № 27

Председатель окружной избирательной комиссии БЕКЛЕМЫШЕВ Павел Николаевич—от коммунистической парторганизации колхоза имени Калинина.

Заместитель председателя комиссии КАЗБЕЕВ Павел Дмитриевич—от общего собрания членов сельхозартели имени Калинина.

Секретарь комиссии КАЦУКА Клавдия Ильинична—от коллектива работников райздравотдела.

Члены комиссии: ТОПОРКОВА Анастасия Кононовна—от общего собрания членов сельхозартели имени Калинина, ДЕРБЕНЁВА Екатерина Григорьевна—от коллектива Н-Вартовского маслозавода.

По Мегионскому избирательному округу № 28

Председатель окружной избирательной комиссии БУЛАТНИКОВ Михаил Федорович—от коллектива учителей Мегионской семилетней школы.

Заместитель председателя комиссии ГЕРАСИМОВА Клавдия Васильевна—от коллектива учителей Мегионской семилетней школы.

Секретарь комиссии БЕКЛЕМЫШЕВА Нина Казимировна—от коллектива работников районо.

Члены комиссии: КЫКИНА Глафира Николаевна—от коммунистической парторганизации колхоза имени Калинина, ЗАХАРОВА Мария Ивановна—от общего собрания членов колхоза имени Калинина.

По Мегионскому избирательному округу № 29

Председатель окружной избирательной комиссии МАЛКИН Иван Васильевич—от общего собрания членов сельхозартели имени Калинина.

Заместитель председателя комиссии СОСНИН Степан Ильич—от общего собрания членов сельхозартели имени Калинина.

Секретарь комиссии РУДНЕВА Вера Георгиевна—от коллектива учителей Мегионской семилетней школы.

Члены комиссии: КУКЛИН Константин Степанович—от коллектива работников райздравотдела, ПРИБЫЛЬЦЕВА Александра Григорьевна—от общего собрания членов сельхозартели имени Калинина.

По Октябрьскому избирательному округу № 30

Председатель окружной избирательной комиссии БЕРЕЗИН Александр Григорьевич—от коммунистической парторганизации Октябрьского лесоучастка.

Заместитель председателя комиссии КРЮКОВ Иван Сергеевич—от коллектива работников Октябрьского лесоучастка.

Секретарь комиссии БАТАЛИН Николай Нилович—от коллектива работников РайОНО.

Члены комиссии: РУДНЕВ Александр Тарасович—от коллектива работников Октябрьского лесоучастка, БЫКОВА Анастасия Сергеевна—от коллектива работников Октябрьского лесоучастка.

По Октябрьскому избирательному округу № 31

Председатель окружной избирательной комиссии ЗАМЯТИН Георгий Николаевич—от коллектива рабочих и служащих Октябрьского лесоучастка.

Заместитель председателя комиссии ПЕРМЯКОВ Антон Трофимович—от коммунистической парторганизации Октябрьского лесоучастка.

Секретарь комиссии ИВАНОВ Борис Банифатович—от коллектива рабочих Октябрьского лесоучастка.

Члены комиссии: БЫКОВ Евстафий Леонтьевич—от комсомольской организации Октябрьского лесоучастка, ШЕВЕЛЕВ Николай Андреевич—от коллектива работников Октябрьского лесоучастка.

По Октябрьскому избирательному округу № 32

Председатель окружной избирательной комиссии БЕРЕЗИНА Нина Максимовна—от коммунистической парторганизации Октябрьского лесоучастка.

Заместитель председателя комиссии СОСУНОВ Степан Сергеевич—от коллектива рабочих и служащих Октябрьского лесоучастка.

Секретарь комиссии КРЮКОВА Анна Егоровна—от коллектива работников райздравотдела.

Члены комиссии: ХОЛОБИНА Зинаида Георгиевна—от коллектива рабочих и служащих Октябрьского лесоучастка, КЛЕЙМЕНОВА Лидия Дмитриевна—от коллектива рабочих и служащих Октябрьского лесоучастка.

По Соснинскому избирательному округу № 33

Председатель окружной избирательной комиссии СУХУШИН Федор Андреевич—от коммунистической парторганизации колхоза «Новая жизнь».

Заместитель председателя комиссии ПАНОВА Прасковья Каптоповна—от общего собрания колхозников колхоза «Новая жизнь».

Секретарь комиссии ИВАНОВА Анна Викторовна—от комсомольской организации к-за «Новая жизнь».

Члены комиссии: ЯРОВА Раиса Ильинична—от общего собрания членов сельхозартели «Новая жизнь», СУХУШИНА Евдокия Яковлевна—от общего собрания членов сельхозартели «Новая жизнь».

По Былинскому избирательному округу № 34

Председатель окружной избирательной комиссии ЛАРИОНОВ Яков Тимофеевич—от общего собрания членов сельхозартели «Новая жизнь».

Заместитель председателя комиссии БАРЫШЕВА Лилия Михайловна—от комсомольской организации колхоза «Новая жизнь».

Секретарь комиссии КОЛЕСНИКОВА Елена Кузьмовна—от коллектива работников райздравотдела.

Члены комиссии: ПШЕНИЧНИКОВА Дарья Анимпадистовна—от общего собрания членов сельхозартели «Новая жизнь», ИВАНОВ Дмитрий Степанович—от общего собрания членов колхоза «Новая жизнь».

По Вампугольскому избирательному округу № 35

Председатель окружной избирательной комиссии РОДИКОВ Николай Алексеевич—от коммунистической парторганизации колхоза «Новая жизнь».

Заместитель председателя комиссии СОРОМИН Степан Ефимович—от общего собрания членов сельхозартели «Новая жизнь».

Секретарь комиссии АЛИНА Мария Федоровна—от коммунистической парторганизации колхоза «Новая жизнь».

Члены комиссии: ПРОЛОМКИНА Мария Ивановна—от общего собрания членов сельхозартели «Новая жизнь», МАНДРАКОВА Аграфена Тарасовна—от общего собрания членов сельхозартели «Новая жизнь».

Зам. председателя исполкома райсовета Н. САМАРИН.

Секретарь исполкома райсовета С. КОРЯКОВ.

Редактор Е. АРТЮХОВА.

РД 08957 с. Ларьяк, типография областного управления культуры. Тираж 1600 экз. Заказ 9

Пролетарии всех стран, соединяйтесь!

Стахановец

Орган Ларьякского райкома КПСС и районного Совета депутатов трудящихся, Тюменской области

Год издания XIV
№ 3 (947)
Воскресенье
9
января
1955 года
Цена 10 коп.

ОБЛАСТНАЯ БИБЛИОТЕКА

Учителя района! Улучшайте качество учебно-воспитательной работы в школах, усиливайте связь теории с практикой в процессе преподавания!

Повысить учебно-воспитательную работу в школах

Велики и благородны задачи советской школы. Она обогащает знаниями, воспитывает в коммунистическом духе молодое поколение нашей страны.

Коммунистическая партия и Советское правительство с особой заботой, с самым теплым вниманием относятся к школе. В нашей стране созданы все условия для того, чтобы учащиеся после окончания 7 и 10 классов, вооружённые знаниями, могли успешно поступить в средние и высшие специальные учебные заведения, пойти работать в сельское хозяйство и на производство.

Итоги учебно-воспитательной работы в школах района за первое полугодие 1954—1955 учебного года показывают, что многие школы по настоящему работали над повышением учебно-воспитательной работы и решением задач, поставленных XIX съездом КПСС. Это Былинская начальная школа (зав. тов. П. Нестерова), Вампугольская начальная школа (зав. тов. М. Реховская), закончившие первое полугодие со стопроцентной успеваемостью. Учителя этих школ сумели правильно организовать учебно-воспитательную и внеклассную работу и добиться высоких показателей.

Повысилась успеваемость по сравнению с первой четвертью и семилетних школах, а также в Сосновоборской, Корликовской и Охтеурской начальных школах, имеющих успеваемость свыше 90 процентов.

Примером хорошей работы могут служить учителя тт. Каменных, Третьякова, Качушкин (Ларьякская средняя школа), Слипкина, Перевозкин, Печёркина, Нестерова (Н-Вартовская семилетняя школа), заведующая Сосновоборской начальной школы тов. Махнёва и другие. Эти учителя умело и вдумчиво помогают учащимся глубоко овладевать основами наук. Их самоотверженный труд даёт прекрасные результаты.

Но, к сожалению, во многих школах района результаты первого полугодия неутешительны, они вызывают законную тревогу у учителей, отдела народного образования и родителей.

Успеваемость за первое полугодие 1954—1955 учебного года свидетельствует о том, что в ряде школ района учебно-воспитательная работа находится на низком уровне. Это можно показать на примере Ларьякской средней школы, где из 274 учащихся не успевают 46. Особенно низкую успеваемость допустили учителя ведущих дисциплин по русскому языку тов. Суворова и математике тов. Волкова. Слабы знания у учащихся по химии (преподаватель тов. Болтаева). В этой школе нет спаянного, дружного педагогического коллектива.

От 73 до 75 процентов дали успеваемость Колег-Еганская начальная школа (заведующая школой тов. Рябкова), Б-Тарховская (заведующий тов. Филатов), Мегинская (заведующая тов. Смирнова). С такой успеваемостью ни в коем случае нельзя мириться.

Вывод может быть один: низка успеваемость в ряде школ района—результат неудовлетворительной постановки учебно-воспитательной работы со стороны отдельных учителей, результат слабого контроля со стороны дирекции района, результат отсутствия влияния партийных организаций на дела в школах и недостаточной связи школы и семьи.

Центральной фигурой учебно-воспитательного процесса в школе является учитель. Его мастерство, умение организовать работу, его знания нельзя заменить ничем. Учителю можно оказать помощь, но нельзя за него провести урок, провести воспитательную работу в классе. Стало быть весь успех работы зависит от личных качеств учителя.

Большую помощь в деле повышения успеваемости должны оказать комсомольские и пионерские организации в школах. Между тем, работа этих организаций поставлена неудовлетворительно. Многие школы неукомплектованы пионервожатыми, а РК ВЛКСМ пока что очень мало оказывает помощи отделу народного образования и учителям в налаживании пионерской работы в школе.

Итоги успеваемости за первое полугодие учебного года должны вызвать тревогу, как у директоров школ, учителей, руководителей органов народного образования, так и у широкой общественности.

Необходимо с первых дней второго полугодия повести решительную борьбу с неуспеваемостью и на основе всемерного поднятия учебно-воспитательного процесса добиться во всех школах района высоких знаний и сознательной дисциплины учащихся.

У учителей района и работников органов народного образования есть время изжить недостатки и исправить ошибки первых двух учебных четвертей, чтобы обеспечить хорошие результаты всего учебного года.

По нашему району

В честь дня выборов

Коллектив рабочих Охтеурского рыбоучастка, развёртывая социалистическое соревнование в честь выборов в Верховный Совет РСФСР и местные Советы депутатов трудящихся добивается новых трудовых успехов.

Итоги соревнования за пятый месяц показали, что 12 рабочих выполнили задание от 100 до 167 процентов. Особенно хорошо потрудились на льдозаготовках бригадир тов. Горяев и комсомолец тов. Петухов, выполнившие свои задания на 160 процентов. Систематически перевыполняют нормы выработки рабочие тт. Санджигоряева, Макушина, Бегельдеева.

Высокими темпами ведёт работы строительная бригада во главе с тов. Васильевым на озере Тори-Эмтор.

Коллектив работников рыбоучастка стремится к тому, чтобы к 27 февраля—дню выборов в местные Советы депутатов трудящихся прийти с высокими производственными успехами. **В. Катяев.**

Результаты соревнования

Соревнуясь с коллективом Охтеурского рыбоучастка коллектив рабочих Ларьякского рыбоучастка взял обязательство—выполнить нормы выработки по всем видам работ к новому году не менее чем на 125 процентов.

Итоги соревнования за декабрь показали, что по нашему рыбоучастку по отдельным звеньям задание выполнено на 146—160 процентов, а по заготовкам льда на 127 проц.

Вступая в новый год, рабочие прилагают усилия к выполнению плановых заданий.

М. Кондаков.

Колхозный радиоузел

Колхозники рыбартели имени Молотова, под руководством работника райконторы связи тов. Коробицына много приложили сил к тому, чтобы установить колхозный радиоузел.

Новый год в колхозе ознаменовался пуском в эксплуатацию колхозного радиоузла. Во всех домах колхозников сейчас слушают голос Москвы и радиопередачи из всех концов страны.

Радио прочно входит в быт семей ханты. **М. Еперин.**

Семинар лекторов и докладчиков

На днях при РК КПСС проходил районный трёхдневный семинар лекторов и докладчиков РК КПСС и РК ВЛКСМ.

На семинар прибыли лекторы и докладчики из глубинных национальных пунктов. Для участников семинара было прочитано ряд лекций — «Укрепление мира—генеральная линия внешней политики СССР», «Ватикан на службе агрессивной политики США», «Книга В. И. Ленина «Детская болезнь «левизны» в коммунизме», «Алкоголизм—вредный пережиток прошлого», «О культуре речи» и др.

На семинаре лекторы и докладчики обменялись опытом своей пропагандистской работы. По обмену опытом выступали тт. Фомин, Ерёмин, Токарев и другие.

В заключение на семинаре выступил секретарь РК КПСС тов. Безбородов с докладом «О задачах идеологической работы».

Все лекции и доклады были прослушаны с большим интересом. Участниками семинара было задано много вопросов методического характера и по содержанию лекций.

Лекционная работа на селе

В ноябре месяце истекшего года в Мегионе было создано лекторское объединение, которое развернуло лекционную пропаганду на селе.

Особенно активное участие в лекционной работе приняли члены лекторского объединения тт. Хозяинов, преподаватель иностранного языка семилетней школы и М. Булатников, директор семилетней школы. За короткий период они прочитали по 2—3 лекции, а также ведут большую разъяснительную работу с населением по ознакомлению избирателей с советским избирательным законом.

Харьковский,
зав. егионской библиотекой.

Об образовании избирательных округов по выборам в окружной Совет депутатов трудящихся

Решение № 266 исполнительного комитета окружного Совета депутатов трудящихся Ханты-Мансийского национального округа, Тюменской области, 25 декабря 1954 года

Исполком окружного Совета **решил:**

На основании ст. 33 «Положения о выборах в краевые, областные, окружные, районные, городские, сельские и поселковые Советы депутатов трудящихся РСФСР» образовать на территории округа по выборам в окружной Совет депутатов трудящихся следующие избирательные округа:

Ларьякско-Толькинский избирательный округ № 1
(центр—село Ларьяк)

Входит население, проживающее в населённых пунктах Колег-Еганского сельского Совета, Корликовского сельского Совета, Толькинского сельского Совета, Больше-Ларьякского сельского Совета и Охтеурского сельского Совета.

Ларьякский избирательный округ № 2
(центр—село Ларьяк)

Входит население, проживающее в населённых пунктах Ларьякского сельского Совета.

Нижне-Вартовский-Вампугольский избирательный округ № 3
(центр—с. Нижне-Вартовск)

Входит население, проживающее в селе Нижне-Вартовск и все населённые пункты Вампугольского сельского Совета.

Нижно-Вартовский-Тарховский избирательный округ № 4
(центр—с. Нижне-Вартовск)

Входит население, проживающее в населённых пунктах Тарховского сельского Совета и населенные пункты Мега Мысовая, посёлок Мега, Лекрысово, Мегион и Октябрьский ЛЗУ.

Председатель исполкома окружного Совета А. ЛОСКУТОВ.
За секретаря исполкома окружного Совета П. КОРЕШКОВ.

Об образовании избирательных участков по выборам в Верховный Совет РСФСР и местные Советы депутатов трудящихся

Решение исполнительного комитета Ларьякского районного Совета депутатов трудящихся Ханты-Мансийского национального округа, Тюменской области от 8 января 1955 года

На основании ст. 66 «Положения о выборах в краевые, областные, окружные, районные, городские, сельские и поселковые Советы депутатов трудящихся РСФСР» исполком райсовета **решил:**

Образовать следующие избирательные участки общие по выборам в Верховный Совет РСФСР и местные Советы депутатов трудящихся:

Соснинский избирательный участок № 1

в составе деревни Соснино с центром—бывшая контора колхоза

Былинский избирательный участок № 2

в составе деревни Былино с центром—контора сельхозартели «Новая жизнь».

Пасольский избирательный участок № 3

в составе деревни Пасол.

Вампугольский избирательный участок № 4

в составе деревни Верхне-Вартовск с центром—Вампугольская школа.

Октябрьский избирательный участок № 5

в составе Октябрьского лесоучастка с центром—контора лесоучастка.

Мегионский избирательный участок № 6

в составе деревень Мегион, Лекрысово с центром—Мегионская школа.

Поселковый избирательный участок № 7

в составе поселка Мега с центром—начальная школа.

Калинкинский избирательный участок № 8

в составе деревни Мега с центром—начальная школа.

Н-Вартовский избирательный участок № 9

в составе с. Н-Вартовск, д. Савкино с центром—Н-Вартовская семилетняя школа.

Б-Тарховский избирательный участок № 10

в составе с. Б-Тархово и рыбоучастка с центром—Б-Тарховская школа.

Пылинский избирательный участок № 11

в составе д. Пылино и поч. станка Кирпллкино с центром—Пылинская школа.

Лапчинский избирательный участок № 12

в составе д. Лапчинск и пос. Усть-Колег-Еган с центром—контора рыбартели «Коммунист».

Рыбоучастковый избирательный участок №13

в составе Охтеурского рыбоучастка с центром—контора Охтеурского рыбучастка.

Охтеурский избирательный участок № 14

в составе деревни Охтеурье, Лабаз-Егана с центром—Охтеурская школа.

Колег-Еганский избирательный участок № 15

в составе пос. Колег-Еган с центром—Колег-Еганская школа.

Пуг-Югский избирательный участок № 16

в составе д. Пуг-Юг с центром—контора рыбартели «8-й съезд Советов».

Ларьякский избирательный участок № 17

в составе с. Ларьяка с центром—Ларьякский Дом культуры.

Чехломейский избирательный участок № 18

в составе дд. Чехломей и Панас с центром—контора рыбартели «Красная звезда».

Больше-Ларьякский избирательный участок № 19

в составе д. Б-Ларьяк с центром—Больше-Ларьякская школа.

Корликовский избирательный участок №20

в составе д. Корликп с центром—Корликовская школа.

Комсомольский избирательный участок №21

в составе деревни Красносеверск с центром—Комсомольская школа.

Сосновоборский избирательный участок№ 22

в составе поселка Боровой с центром—Сосновоборская школа.

Толькинский избирательный участок № 23

в составе д. Толька с центром—Толькинская школа.

Зам. председателя исполкома райсовета Н. САМАРИН.
Секретарь исполкома райсовета С. КОРЯКОВ.

ПИСЬМА В РЕДАКЦИЮ

Благодарим за помощь и внимание

В редакцию газеты «Стахановец» поступили письма, в которых трудящиеся выражают благодарность работникам Ларьякской райбольницы за чуткое, внимательное отношение к больным.

Моторист катера «Декабрист» т. Филатов пишет: «2-го июля истекшего года, при следовании на катере в Ларьяк, мне переломило бедренную кость правой ноги и оборвало стопу.

Благодаря умелой операции, произведенной врачом Курковым, и внимательного отношения со стороны медицинских сестер больницы, у меня быстро были залечены раны, и через месяц я уже выписался из больницы».

Рабочий райсоюза тов. Баширов пишет: «Находясь в больнице на лечении после операции, произведенной мне хирургом С. И. Курковым, я был окружен вниманием и заботой со стороны медицинского персонала.

В период. лечения я с удовлетворением наблюдал дружную и слаженную работу коллектива больницы. Медицинские сестры и санитарки к больным относятся тепло и вежливо. Старшая сестра тов. Кузнецова и сестра тов. Батурина, кроме своей непосредственной лечебной работы, ведут с больными политико-массовую работу—читают газеты, знакомят их с международными событиями и событиями в стране».

—От всей души благодарим врача-хирурга тов. Куркова, медсестер тт. Тимофееву, Кузнецову, Батурину, а также санитарок Дашу Белкину и Нину Белкину и желаем им дальнейшей плодотворной работы на медицинском поприще,—пишут товарищи Филатов и Баширов.

БЮРОКРАТИЧЕСКОЕ ОТНОШЕНИЕ

В октябре прошлого года я сделал запрос в Вампугольский сельский Совет, чтобы мне от сельского Совета выслали справку о том, что я, работая заведующим Вампугольской избой-читальней в 1949—1951 гг. до призыва в ряды Советской Армии, получал северную надбавку. Но вот уже прошло три месяца, и я в течение этого времени еще дважды обращался с этой же просьбой, но до сих пор не получил ни справки, ни ответа.

Неужели председатель Вампугольского сельского Совета тов. Синюгин всегда так бюрократически относится к просьбам и жалобам трудящихся?

К. Шарыпов.

Международный обзор

Народы Западной Европы продолжают борьбу против парижских соглашений

Французское национальное собрание 30 декабря 1954 года приняло решение о ратификации (парламентском одобрении) так называемых парижских соглашений, предусматривающих вооружение Западной Германии, создание западногерманской армии, армии, которая дважды на протяжении жизни одного только поколения жгла и топтала французскую землю.

Почему же французский парламент пошел на такой шаг, который означает для Франции акт самоубийства? Как уже сообщалось, национальное собрание Франции 24 декабря отвергло первую и основную статью законопроекта о ратификации парижских соглашений. После этого сторонники воссоздания гитлеровской армии бросили все свои силы, чтобы любыми путями вырвать согласие парламента на ратификацию этих военных соглашений. Из Вашингтона же и Лондона усилились угрозы по адресу Франции. В такой обстановке 30-го декабря уже отвергнутая первая статья законопроекта была вновь поставлена на голосование в национальном собрании. В результате прямого нажима из США и Англии сторонникам подготовки новой войны удалось, хотя и с жалкими результатами протащить ратификацию парижских соглашений. Но как? Во Французском национальном собрании—627 депутатов; голосовало же за ратификацию—287, против ратификации—260; кроме того, 40 депутатов воздержались от голосования, остальные же—просто не явились на заседание.

Таким образом, ратификация военных парижских соглашений достигнута не только против воли французского народа, но по существу и вопреки желанию большинства парламента.

Еще во время заседаний национального собрания сотни делегаций от имени трудящихся требовали от депутатов не допустить возрождения германской фашистской армии. Ныне широкое движение национального единства в борьбе против парижских соглашений принимает все более мощный размах. Недавно с заявлением выступило политбюро французской компартии. «Битва продолжается,—говорится в заявлении,—народ Франции не признаёт и никогда не признает пагубные парижские соглашения.» На борьбу против возрождения германского милитаризма поднимает народ национальный совет мира Франции. В манифесте совета мира отмечается, что сейчас начался новый этап борьбы. Нужно воспрепятствовать ратификации парижских соглашений советом республики (верхняя палата парламента, которая соберется в феврале) и добиться, таким образом, пересмотра этого вопроса национальным собранием.

Растет движение протеста против военных парижских соглашений и в Англии. В самой Западной Германии против создания армии выступают профсоюзы объединяющие свыше 6 миллионов человек, социал-демократическая партия, имеющая большое влияние среди рабочих и служащих, не говоря уже о коммунистической партии, мужественные руководители которой подвергаются за это суровым преследованиям со стороны властей.

К предстоящей конференции стран Азии и Африки

На днях в Индии закончил свою работу Всеиндийский конгресс за мир и азиатскую солидарность. Почти в эти же дни в Богоре (Индонезия) проходило совещание пяти премьер-министров стран Восточной Азии—Индии, Индонезии, Бирмы, Цейлона и Пакистана. На этом совещании было принято решение созвать в конце апреля в Бандунге (Индонезия) конференцию стран Азии и Африки. Конференция, как видно из коммюнике совещания премьер-министров, будет призвана содействовать делу мира во всем мире, делу экономического и социального развития Африки и Азии. Газеты азиатских стран считают очень важным, что в предстоящей конференции примет участие Китай. «Без сотрудничества Китая—пишет индийская газета «Нав дживан»,—невозможно решение азиатских проблем. Ничто не может помешать Китаю играть важную роль в азиатских делах».

Созыв этой конференции, в которой уже согласились принять участие 18 азиатских и африканских стран, весьма знаменателен. Он показывает, что вопросы сохранения мира в Азии и Африке заботят не только народы, но и правительства этих стран. Независимо от различий в общественном строе отдельных государств Азии или Африки, их народы едины в своем стремлении покончить с колониальным гнетом, обеспечить независимость и мир. Этим целям и посвящается конференция в Бандунге и в этом состоит её значение. Не случайно американские империалисты и некоторые западноевропейские колониальные державы неприязненно встретили сообщение о предстоящей конференции и уже начали искать средства, чтобы помешать её деятельности.

А. Шатилов.

Редактор Е. АРТЮХОВА.

РД 06503 с. Ларьяк, типография областного управления культуры. Тираж 1000 экз. Заказ 12

Пролетарии всех стран, соединяйтесь!

Стахановец

Орган Ларьякского райкома КПСС и районного Совета депутатов трудящихся Тюменской области

Год издания XIV
№ 4 (543)
Четверг
13
января
1955 года
Цена 10 коп.

1 Государственная

Книга — интересный, умный собеседник, надёжный помощник в ученье, верный советчик в производственных делах.

Книга—могучее средство коммунистического воспитания

Большая роль в коммунистическом воспитании людей, в удовлетворении их духовных запросов принадлежит книге. Где бы ни жил советский человек, в какой бы отрасли народного хозяйства он ни работал, всегда рядом с ним находится его верный и хороший друг—книга. Великий русский писатель А. М. Горький говорил: «Любите книгу—источник знания».

Произведения классиков марксизма-ленинизма, на естественно-научные темы, художественная литература формируют материалистическое мировоззрение, помогают советским людям признавать объективные законы развития природы и общества, воспитывают их сознательными, культурными, высоконравственными, целеустремленными строителями коммунизма.

Книга—интересный, умный собеседник, надежный помощник в учении, верный советчик в производственных делах.

Неуклонный подъём благосостояния советских людей, их возросшие культурные запросы увеличивают потребность в книгах. Тысячи советских людей заводят свои личные библиотеки. Они хотят всегда иметь под рукой справочную литературу, книги, в которых рассказывалось бы о замечательных делах их сверстников.

Книга прочно вошла в быт советского человека. Это можно видеть и на примерах нашего района. У нас ежегодно растёт число сельских библиотек, их книжные фонды и число читателей. В нашем районе имеется четыре сельских библиотеки, районная библиотека и три библиотеки при Красных чумах. Только в районной библиотеке за последние два года книжный фонд увеличился на 2567 экземпляров, растёт здесь и число читателей. Показательным является и то, что только за 9 месяцев 1954 года торговыми организациями района было продано книг на 10 тысяч рублей больше по сравнению с 1953 годом.

Широкую пропаганду среди населения ведёт районная библиотека (заведующая тов. Ипкурова). Работники библиотеки помогают посетителям разобраться в литературе по различным отраслям знаний, систематически оформляют рекомендательные списки, делают книжные выставки, проводят читки и беседы.

Большую работу проводит Мегионская сельская библиотека (заведующий тов. Харьковский). Всего шесть месяцев прошло с тех пор, как открылась эта сельская библиотека, но за короткое время она стала центром культурно-просветительной работы укрупнённой сельхозартели имени Калинина.

Однако пропаганда книги, приближение её к читателю не всегда отвечают возросшим требованиям населения. Не во всех библиотеках организованы передвижки, не используются такие формы популяризации книги, как списки рекомендательной литературы, выставки новинок, читательские конференции, литературные вечера.

Неудовлетворительно также поставлена торговля книгой в районе. У нас в районе нет магазинов Когиза. Распространять книгу в населенных пунктах обязаны работники потребительской кооперации. Их долг — организовать культурную продажу книг в своих магазинах. К сожалению, во многих магазинах книги лежат годами под прилавком и многие из них уже устарели, не обновляются новой литературой и не популяризируются среди читателей. Многие читатели нашей газеты выражают недовольство торговлей книгой в Ларьякском магазине № 2.

Книга прочно вошла в быт советского человека. Но это вовсе не означает, что её не следует продвигать в массы, воспитывать любовь к чтению, руководить им. Наоборот партийным и комсомольским организациям вместе с работниками библиотек надо активно использовать книгу, как могучее средство воспитания трудящихся в коммунистическом духе, помочь им определить круг чтения, чаще устраивать коллективные читки, конференции читателей, беседы о книгах.

Пропаганда и распространение книги—важный участок идеологической работы. Партийные и советские организации призваны постоянно заботиться об улучшении работы библиотек и книжной торговли, добиваться того, чтобы в каждом населённом пункте района трудящиеся могли получить нужные для себя книги.

Постановление ЦК КПСС

О дне памяти В. И. Ленина

После смерти В. И. Ленина установилась традиция отмечать память В. И. Ленина—великого основателя и мудрого вождя Коммунистической партии и Советского государства в день его кончины—21 января.

В первые годы после смерти В. И. Ленина этот день в сознании советского народа и Коммунистической партии непосредственно связывался со скорбным событием—окончанием жизненного пути великого вождя В. И. Ленина; отсюда вытекал торжественно-траурный характер мероприятий, отмечавших светлую память В. И. Ленина.

За прошедшие тридцать лет после смерти В. И. Ленина в нашей стране произошли гигантские социалистические преобразования. Руководствуясь бессмертным учением марксизма-ленинизма, Коммунистическая партия Советского Союза вдохновила и организовала советский народ на осуществление ленинского плана построения социализма в нашей стране. За короткий исторический срок наша Родина из отсталой аграрной страны превратилась в могущественную индустриально-колхозную социалистическую державу.

Следуя по пути, указанному Лениным, партия под руководством Центрального Комитета во главе с И. В. Сталиным привела народы нашей Родины к победе социализма. Теперь решается задача дальнейшего мощного развития производительных сил социалистического общества, подъёма материального и культурного уровня жизни советского народа, осуществляются мероприятия, направленные на постепенный переход от социализма у коммунизму.

Ленинизм является великим жизнеутверждающим учением, освещающим путь строительства коммунизма. Ленин живёт в великих делах Коммунистической партии Советского Союза, в новых успехах нашей советской Родины, уверенно идущей по пути к коммунизму. Идеи Ленина оказывают могучее влияние на весь ход мировой истории. Идеи Ленина живут и побеждают в делах трудящихся лагеря мира, демократии и социализма, в растущем и крепнущем международном движении за мир и дружбу между народами, за демократию и социализм.

В сознании народов нашей страны и трудящихся всего мира с именем В. И. Ленина, с его учением связываются великие победы советских людей в строительстве коммунистического общества. Поэтому теперь более целесообразно отмечать память В. И. Ленина не в день его смерти, что накладывает печать траура и скорби, а в день рождения В. И. Ленина — 22 апреля, придав этой дате значение праздника, что будет более соответствовать всему духу ленинизма как вечно живого, жизнеутверждающего учения.

ЦК КПСС постановляет:

День памяти В. И. Ленина, великого вождя трудящихся и основателя советского социалистического государства, торжественно отмечать в день рождения В. И. Ленина—22 апреля.

В этот день широко освещать значение всепобеждающих идей марксизма-ленинизма и достигнутые успехи в строительстве коммунизма. В канун праздника проводить торжественные собрания партийных, советских и общественных организаций, а также доклады и беседы на предприятиях, в учреждениях, колхозах и совхозах о жизни и деятельности В. И. Ленина и о значении идей ленинизма в строительстве коммунистического общества.

Секретарь ЦК КПСС Н. Хрущёв.

Смотр художественной самодеятельности

В январе и феврале будут проходить сельские, а затем районный смотр художественной самодеятельности.

Предстоящие смотры будут способствовать дальнейшему повышению идейного и художественного уровня народного творчества, увеличению числа участников художественной самодеятельности, улучшению репертуара самодеятельных коллективов.

Сейчас в сельских клубах, избах-читальнях, красных чумах, в районном Доме культуры развернулась деятельная подготовка к предстоящему смотру. Неплохо готовится к смотру коллектив художественной самодеятельности Больше-Тарховского сельского клуба (заведующая тов. Барышева), в программе: одноактная пьеса «У порога», художественное чтение, хоровое, сольное пение, народные танцы.

Развернули подготовку в Корликовском Красном чуме, а в Колег-Еганском Красном чуме уже проведён сельский смотр. Разнообразную программу готовит Ларьякский Дом культуры.

В период подготовки необходимо обратить особое внимание на то, чтобы в репертуарах отражалась местная жизнь, творчество коренного национального населения. Для этого необходимо провести большую работу по выявлению и отбору народных песен, танцев, местных авторов и их таланты использовать в репертуаре.

К. Шарыпов,
зам. зав. отдела культуры.

Б-Тарховский клуб—центр культурно-просветительной работы

Большую работу по идеологическому и культурному воспитанию трудящихся, по организации культурного отдыха населения, социалистического соревнования среди колхозников, рыбаков и охотников проводит Б-Тарховский клуб, заведующая т. Барышева, существенную практическую помощь которой оказывает заведующая сельской библиотекой т. Тверетина.

По инициативе этих товарищей в ноябре и декабре истекшего года прочитано 6 лекций и докладов на различные темы, например: «Алкоголизм—вредный пережиток прошлого», «Религиозные суеверия и их вред», «Моральный облик советского человека», «Народы мира в борьбе за мир» и другие.

После чтения лекций и докладов обычно проводятся постановки концертов и пьес.

При клубе работают кружки художественной самодеятельности—хоровой и драматический, в которых комсомольцы и молодёжь принимают активное участие.

Живая интересная работа клуба привлекает к себе всё новых и новых участников из молодёжи, приобщая её к культурной жизни села.

Сейчас хоровой и драматический кружки готовятся к районному смотру художественной самодеятельности.

Нужно пожелать, чтобы Больше-Тарховский сельский клуб в период подготовки к выборам в Верховный Совет РСФСР и местные Советы депутатов трудящихся ещё более усилил свою работу.

Необходимо оживить работу совета клуба и привлечь к участию художественной самодеятельности широкий круг трудящихся села.

А. Исыпов.

УКАЗ

Президиума Верховного Совета СССР О НАГРАЖДЕНИИ ОРДЕНАМИ И МЕДАЛЯМИ РАБОТНИКОВ ГОСБАНКА СССР ПО РСФСР

В соответствии с Указом Президиума Верховного Совета СССР от 18 июля 1951 года за выслугу лет и безупречную работу наградить **орденом Трудового Красного Знамени** управляющую Ларьякским отделением Госбанка **Жилину Марию Степановну.**

Председатель Президиума Верховного Совета СССР К. ВОРОШИЛОВ.

Секретарь Президиума Верховного Совета СССР Н. ПЕГОВ.

С кустового учительского совещания

5—6 января в с. Ларьяке проходило совещание учителей Ларьякского куста. Участники совещания обсудили вопросы: об улучшении воспитательной работы и укреплении дисциплины учащихся в школах и о формах и методах планирования воспитательной работы.

С докладом по первому вопросу выступила исполняющая обязанности заведующего роно тов. Рамазанова, по второму вопросу—преподаватель истории Ларьякской школы тов. Качушкин. Докладчики и выступающие в прениях вскрыли серьезные недостатки в учебно воспитательной работе школ, отдельных учителей и в работе отдела народного образования.

Директор Б-Ларьякской национальной семилетней школы тов. Скочилова в своём выступлении рассказала о слаженной работе коллектива школы, благодари чего он достиг некоторых успехов—повысил успеваемость учащихся во второй четверти до 89 процентов против 82 в первой четверти, добился хорошей дисциплины учащихся, четкой работы учкома, комсомольской организации. Критикуя работу отдела народного образования тов. Скочилова сказала:

—Заведующий роно тов. Ситников не помогает молодым неопытным руководителям школ разрешать те или иные вопросы. С каким бы вопросом к нему ни обратился, он отвечает: «Решайте сами на месте», но не даст нужного совета или указания. Кроме того, роно мало содействует школам в выполнении закона о всеобуче. Наша семилетняя национальная школа должна охватывать обучением в 5 классе детей национальных начальных школ, закончивших 4 класса. Но роно не ставит нас в известность, из каких школ, сколько и кого персонально мы должны охватить. Поэтому мы не можем принимать действенных мер по осуществлению всеобуча, и дети приезжают в школу с большим опозданием.

Заведующая Сосновоборской национальной школы тов. Махнева сказала, что со стороны роно мало проявляется заботы о создании нормальных условий для работы в школах. Интернат, в котором живет и воспитывается 18 человек учащихся, не обеспечен воспитателем. Роно также плохо выдвигает перед торгующими организациями района вопрос о снабжении национальных школ детской одеждой и обувью, в которых наш интернат ощущает острый недостаток.

—В истекшем полугодии,—говорит зав. учебной частью Ларьякской средней школы тов. Зуева,—районный отдел народного образования оказывал нашей школе помощь в деле улучшении учебной и воспитательной работы, но коллектив школы до сих пор работает не с полной напряженностью и медленно изживает недостатки в своей работе. Преподаватели русского языка и литературы тт. Посохова и Суворова все еще мало уделяют внимания словарной работе, преподаватель математики тов. Ивановская редко проводила письменные проверочные работы по математике, не у всех учителей четко планируется и проводится воспитательная работа с учащимися, слабо еще поддерживается связь учителей с родителями.

Заведующая Толькинской национальной школы тов. Пуртова критиковала районный отдел народного образования за то, что он не оказывает практической помощи учителям этой школы, что в течение ряда лет Толькинская школа остается без инспекторского обследования.

—Школа плохо обеспечена наглядными пособиями,—говорит тов. Пуртова,—новых программ и учебников в школе нет, учебники старые 1948 года выпуска.

В магазины Тольки много лет не завозили кроватей и другой мебели, в нынешнем году совсем нет детской обуви. При таких условиях трудно создать в интернате культуру и уют и прививать детям навыки культурных привычек.

Тов. Качушкин (преподаватель истории Ларьякской средней школы выступил с критикой в адрес профсоюзной организации школы, которая не ведет борьбы за поднятие трудовой дисциплины, не организовала учителей на работу по поднятию своего идейно-политического уровня.

Учителя начальных национальных школ тов. Рамазанова (Охтеурская школа), Сердитых (Колег-Еганская школа) высказали претензии в адрес РК ВЛКСМ в том, что он не оказывает помощи пионервожатым в проведении пионерской работы и не организует семинаров с пионервожатыми. В прениях всего выступило 25 человек. В работе совещания приняли участие секретарь РК КПСС тов. Безбородов, зам. председателя райисполкома т. Самарин и другие руководители организаций и учреждений.

Совещание приняло решение, направленное на улучшение учебно-воспитательной работы школ.

Об образовании окружных избирательных комиссий по выборам в Ларьякский сельский Совет

Решение Ларьякского сельского Совета Ларьякского района от 5 января 1955 года

На основании ст. 63 «Положения о выборах в краевые, областные, окружные, районные, городские, сельские и поселковые Советы депутатов трудящихся РСФСР» исполком сельского Совета депутатов трудящихся **решил**: утвердить окружные избирательные комиссии в следующем составе:

Окружная избирательная комиссия № 1

Председатель комиссии Захаров Петр Андреевич.
Секретарь комиссии Бабушкина Людмила Алексеевна.
Член комиссии Бабич Лилия Ивановна.

Окружная избирательная комиссия № 2

Председатель комиссии Зуева Тамара Евстафьевна.
Секретарь комиссии Калабина Наталья Михайловна.
Член комиссии Веселова Матрена Владимировна.

Окружная избирательная комиссия № 3

Председатель комиссии Туркина Александра Александровна.
Секретарь комиссии Чунурнов Владимир Васильевич.
Член комиссии Костенко Анна Павловна.

Окружная избирательная комиссия № 4

Председатель комиссии Кугаевский Петр Кузьмич.
Секретарь комиссии Коробицына Елизавета Ивановна.
Член комиссии Щетков Август Тихонович.

Окружная избирательная комиссия № 5

Председатель комиссии Ахромченко Виктор Константинович.
Секретарь комиссии Созонова Глафира Ефимовна.
Член комиссии Сигильетова Зоя Федоровна.

Окружная избирательная комиссия № 6

Председатель комиссии Дубровин Николай Иванович.
Секретарь комиссии Бутакова Клавдия Дмитриевна.
Член комиссии Тимофеева Антонина Захаровна.

Окружная избирательная комиссия № 7

Председатель комиссии Синева Мария Ивановна.
Секретарь комиссии Моисеева Александра Евдокимовна.
Член комиссии Пуминова Галина Максимовна.

Окружная избирательная комиссия № 8

Председатель комиссии Плесовских Августа Петровна.
Секретарь комиссии Семенычева Альбина Сергеевна.
Член комиссии Питухина Надежда Георгиевна.

Окружная избирательная комиссия № 9

Председатель комиссии Рузина Александра Николаевна.
Секретарь комиссии Липко Мария Трофимовна.
Член комиссии Зубова Аграфена Тимофеевна.

Окружная избирательная комиссия № 10

Председатель комиссии Рамазанова Фодосья Семеновна.
Секретарь комиссии Куликова Софья Александровна.
Член комиссии Рязанов Афанасий Петрович.

Окружная избирательная комиссия № 11

Председатель комиссии Поспелов Василий Григорьевич.
Секретарь комиссии Тетюева Валентина Ивановна.
Член комиссии Сафонова Роза Александровна.

Окружная избирательная комиссия № 12

Председатель комиссии Гуманюк Рахиля Дмитриевна.
Секретарь комиссии Бутаков Кузьма Иванович.
Член комиссии Редикульцева Мария Евдокимовна.

Окружная избирательная комиссия № 13

Председатель комиссии Батурина Валентина Герасимовна.
Секретарь комиссии Пономкина Лукерья Федоровна.
Член комиссии Чумина Зоя Васильевна.

Окружная избирательная комиссия № 14

Председатель комиссии Елисеев Александр Абрамович.
Секретарь комиссии Кадочникова Мария Ивановна.
Член комиссии Чумин Иван Васильевич.

Окружная избирательная комиссия № 15

Председатель комиссии Соромпна Римма Яковлевна.
Секретарь комиссии Иванова Мария Тимофеевна.
Член комиссии Коротких Вера Семеновна.

Председатель сельского Совета И. Чернавский.
Секретарь сельского Совета В. Смолина.

Советы звероводу

Подготовка серебристо-черных лисиц к гону

Организация правильной подготовки зверей к гону имеет исключительно важное значение в работе на звероводческих фермах. Проведение гона в сжатые и ранние сроки, полное покрытие оставленных на племя самок, сведения до минимума их пропустование, получение многочисленного здорового приплода могут быть достигнуты при условии правильного ухода и содержания зверей, достаточного и полноценного кормления племенного поголовья в период подготовки к гону.

Обычно гон начинается в наших условиях 20 января, в начале февраля. Вопросу правильного кормления зверей, уходу за ними должно быть уделено особое внимание.

Корма должны быть разнообразными, поэтому звероводу необходимо вести усиленное наблюдение за поедаемостью кормов лисицами и приспособить содержание рациона к индивидуальным вкусам отдельных зверей. Правильное распределение корма в утреннюю кормежку является обязательным.

Звероводу следует помнить, что к моменту гона самки должны достичь хорошей упитанности, исхудание и ожирение самок одинаково вредно. Худая самка или не дает вовсе приплода, или у нее не хватает молока, чтобы выкормить весь свой приплод. Худой самец плохо покрывает самок. У ожиревших самок щенки бывают очень крупные и роды обычно затруднены. Перекорм самцов сказывается также на снижении половой активности и качестве спермы.

В связи с этим постоянное взвешивание зверей, оставленных на племя, является обязательным. Желательно взвешивание проводить один раз в месяц. Живой вес и длина туловища у лисиц к началу гона должны составить:

Самцы		Самки	
Длина туловища (в см)	живой вес (в кг)	Длина туловища (в см)	живой вес (в кг)
Очень крупн. бол. 68	бол. 6	более 66	более 5,8
крупные 66—68	5,5—6	64—66	5—5,5
средние 62—66	4,5—5,4	60—64	4—4,9
мелкие менее 60	менее 4,5	менее 60	менее 4

Одновременно со взвешиванием следует производить прощупывание зверей для того, чтобы установить их упитанность.

Для племенных лисиц необходимым условием правильного развития является соблюдение моциона. Лисица должна нормально двигаться в клетке. Если зверей посадить в тесные клетки и лишить их моциона незадолго до гона, то это отрицательно скажется на активности самцов в сроках появления охоты у самок и на результаты гона.

Поэтому племенное поголовье должно быть за 3 месяца до начала гона выделено из общего стада и размещено в просторных клетках.

Перед началом гона нужно произвести все ремонтные работы на звероферме: отремонтировать клетки, домики, просмотреть весь инвентарь, оборудование помещения, произвести строительство новых клеток.

К началу гона нужно правильно разместить зверей на территории звероферы. Самцы должны быть в клетках, расположенных около наблюдательного пункта, чтобы звероводу за период гона мог наблюдать за ходом спаривания зверей.

Последним этапом перед гоном является подбор пар. Самцов с высокими племенными признаками прикрепляют к самкам с таким расчетом, чтобы самец повышал качество потомства у любой из прикрепленных к нему самок. Часто молодые самцы отказываются крыть самок, поэтому при подборе пар составляются группы самцов с тем, чтобы при отказе одного самца крыть самку его можно было бы заменить другим самцом. Давать всем самцам одинаковую нагрузку нельзя. Наилучшим самцам надо давать большую нагрузку.

В. Венгерский.

Углов Федор Васильевич, проживающий в с. Ларьяк по ул. Стаханова 19, возбуждает дело о расторжении брака с Угловой Екатериной Гавриловной, проживающей в Воронежской области, Павловского района, в с. Михайловке.

Дело подлежит рассмотрению в Ларьякском народном суде.

Редактор Е. АРТЮХОВА.

РД 06605 с. Ларьяк, типография областного управления культуры. Тираж 1000 экз. Заказ 13

Пролетарии всех стран, соединяйтесь!

Стахановец

Орган Ларьякского райкома КПСС и районного Совета депутатов трудящихся, Тюменской области

Год издания XIV
№ 5 (940)
Воскресенье
16
января
1955 года
Цена 10 коп.

Трудящиеся района! Шире развернём социалистическое соревнование в честь дня выборов в Верховный Совет РСФСР и местные Советы депутатов трудящихся!

Об утверждении участковых избирательных комиссий по выборам в Верховный Совет РСФСР и местные Советы депутатов трудящихся

Решение исполнительного комитета Ларьякского районного Совета депутатов трудящихся Ханты-Мансийского национального округа, Тюменской области от 12 января 1955 года

На основании ст ст. 44 и 45 «Положения о выборах в Верховный Совет РСФСР, а также статей 74 и 75 «Положения о выборах в краевые, областные, окружные, районные, городские, сельские и поселковые Советы депутатов трудящихся РСФСР» исполком районного Совета депутатов трудящихся **решил**:

1. Утвердить участковые избирательные комиссии по выборам в Верховный Совет РСФСР и местные Советы депутатов трудящихся в составе представителей общественных организаций и обществ трудящихся:

По Сосникскому избирательному участку № 113

Председатель участковой избирательной комиссии ХАЛИЛОВ Абдул-Ахат Валимухомедович—от территориальной коммунистической Н-Вартовской парторганизации.

Секретарь комиссии КОЧКИН Михаил Иванович—от коллектива медицинских работников райздравотдела.

Член комиссии МАРТЕМЬЯНОВ Сосипатр Анимподистович—от общего собрания членов сельхозартели «Новая жизнь».

По Былинскому избирательному участку № 114

Председатель участковой избирательной комиссии БУКОВСКИЙ Ирокопий Арсентьевич—от коллектива рабочих и служащих Нижне-Вартовского рыбкоопа.

Секретарь комиссии ФАТЕЕВА Виктория Георгиевна—от общего собрания членов сельхозартели «Новая жизнь».

Член комиссии БЫЛИН Михаил Георгиевич—от общего собрания членов сельхозартели «Новая жизнь».

По Пасольскому избирательному участку № 115

Председатель участковой избирательной комиссии ТИМОФЕЕВ Александр Захарович—от коммунистической партийной организации колхоза «Красное знамя».

Секретарь комиссии КУГАЕВСКИЙ Александр Захарович—от коллектива рабочих и служащих Нижне-Вартовского лесхоза.

Член комиссии КАМЧАТИН Степан Павлович—от общего собрания членов колхоза «Красное знамя».

По Вампугольскому избирательному участку № 116

Председатель участковой избирательной комиссии ИВАНОВ Борис Владимирович—от территориальной коммунистической Нижне-Вартовской парторганизации.

Секретарь комиссии РЕХОВСКАЯ Мария Андреевна—от коллектива учителей Нижне-Вартовской семилетней школы.

Член комиссии БЫЛИНА Аннсья Петровна—от общего собрания членов сельхозартели «Новая жизнь».

По Октябрьскому избирательному участку № 117

Председатель участковой избирательной комиссии ИВАНОВ Михаил Ильич—от коммунистической парторганизации Н-Вартовского рыбозавода.

Секретарь комиссии БАТАЛИНА Раиса Герасимовна—от коллектива работников Ларьякского райбно.

Члены комиссии: МАЛКИН Пётр Данилович—от общего собрания рабочих и служащих Октябрьского лесоучастка, АНФЕРОВ Ефим Логинович—от общего собрания рабочих и служащих Октябрьского лесоучастка, ГУСЕВ Вячеслав Леонидович—от первичной комсомольской организации Октябрьского лесоучастка.

По Мегионскому избирательному участку № 118

Председатель участковой избирательной комиссии ХАРЬКОВСКИЙ Василий Петрович—от коммунистической партийной организации сельхозартели имени Калинина.

Секретарь комиссии ЗЫРЯНОВА Евдокия Григорьевна—от коллектива учителей Мегионской семилетней школы.

Члены комиссии: ТОЛСТУН Станислав Андреевич—от коллектива работников райздравотдела, ПРОЛОМКИНА Ольга Даниловна—от общего собрания коллектива Нижне-Вартовской пристани Нирп, ЛАМБИН Степан Артемьевич—от коммунистической партийной организации сельхозартели имени Калинина.

По Поселковому избирательному участку № 119

Председатель участковой избирательной комиссии ФАДЕЕВ Афанасий Ермилович—от территориальной коммунистической Нижне-Вартовской парторганизации.

Секретарь комссии НАГИБИН Анатолий Иванович—от первичной комсомольской организации сельхозартели имени Калинина.

Член комиссии ИЛЬИНЫХ Зоя Павловна—от общего собрания членов сельхозартели имени Калинина.

По Калининскому избирательному участку № 120

Председатель участковой избирательной комиссии ПЕРЕМИТИН Яков Иванович—от коммунистической парторганизации сельхозартели имени Калинина.

Секретарь комиссии СМИРНОВА Анна Ивановна—от коллектива работников районо.

Член комиссии ПЕТ Луиза Карловна—от общего собрания членов сельхозартели им. Калинина.

По Нижне-Вартовскому избирательному участку № 121

Председатель участковой избирательной комиссии ПИТЕР Михаил Иванович—от коллектива учителей Нижне-Вартовской семилетней школы.

Заместитель председателя комиссии ДУДНИКОВ Роман Герасимович—от коммунистической парторганизации Нижне-Вартовского рыбозавода.

Секретарь комиссии МЕДВЕДЕВ Адольф Антонович—от коллектива учителей Нижне-Вартовской семилетней школы.

Члены комиссии: МИЛЯКОВА Галина Андреевна—от территориальной Нижне-Вартовской комсомольской организации, ПОНОМАРЕВА Варвара Ивановна—от коллектива учителей Нижне-Вартовской семилетней школы, ПАНОВА Изабелла Алексеевна—от первичной комсомольской организации Нижне-Вартовского рыбозавода, БУДИЛОВ Семён Петрович—от коллектива рабочих и служащих Нижне-Вартовского рыбкоопа, БАЛАХОНОВ Василий Сергеевич—от коллектива Нижне-Вартовского врачучастка, ВЯЛОВА Анна Васильевна—от общего собрания членов колхоза «Красное знамя».

По Больше-Тарховскому избирательному участку № 122

Председатель участковой избирательной комиссии ФИЛАТОВ Александр Фёдорович—от территориальной коммунистической Больше-Тарховской парторганизации.

Секретарь комиссии ТВЕРЕТИНА Маргарита Александровна—от коллектива работников районного отдела культуры.

Члены комиссии: ПАВЛОВ Илья Иванович—от коллектива рабочих к служащих Больше-Тарховского рыбучастка, ТАЙЛАШЕВА Улита Сергеевна—от общего собрания членов колхоза имени Микояна, ЗМАНОВСКАЯ Прасковья Дмитриевна—от территориальной Больше-Тарховской коммунистической парторганизации.

По Пылинскому избирательному участку № 123

Председатель участковой избирательной комиссии ИМИГЕЛЬСКИЙ Иван Антонович—от коллектива рабочих и служащих Ларьякского Райрыболовпотребсоюза.

Секретарь комиссии КАЗАНЦЕВА Агния Фёдоровна — от коллектива работников райздравотдела.

Член комиссии СОРОМИНА Александра Ефимовна—от общего собрания членов колхоза имени Микояна.

По Лапчинскому избирательному участку № 124

Председатель участковой избирательной комиссии ЕПЕРИН Михаил Николаевич—от членов профсоюза работников культуры.

Секретарь комиссии ЧЕРЕПАНОВ Николай Кузьмич—от коллектива работников Ларьякской метеостанции.

Член комиссии СИГИЛЬЕТОВА Акулина Федотовна—от общего собрания членов колхоза «Коммунист»

По Рыбоучастковому избирательному участку № 125

Председатель участковой избирательной комиссии ВАЛЕЕВ Никифор Тимофеевич—от территориальной Охтеурской коммунистической парторганизации.

Секретарь комиссии ТЕМНИКОВА Галина Александровна—от коллектива учителей Ларьякской средней школы.

Член комиссии СОКОЛОВА Таисья Степановна—от коллектива рабочих и служащих Охтеурского рыбоучастка.

По Охтеурскому избирательному участку № 126

Председатель участковой избирательной комиссии БАБКИНА Августа Георгиевна—от членов профсоюза работников культуры.

Секретарь комиссии БОГДАНОВА Галина Филипповна—от коллектива работников районного отдела культуры.

Члены комиссии: ИРАСИНА Вера Яковлевна—от территориальной Охтеурской коммунистической партийной организации, ГУСЕЛЬНИКОВ Михаил Иванович—от коллектива рабочих и служащих Охтеурского рыбкоопа, СОРОМИНА Дарья Федоровна—от общего собрания членов колхоза имени Сталина.

По Колег-Еганскому избирательному участку № 127

Председатель участковой избирательной комиссии ШАБАНОВ Гайнитдин Чалишович—от коллектива рабочих и служащих Охтеурского рыбкоопа.

Секретарь комиссии ГУСЕВ Ефим Ефимович—от территориальной К-Еганской партийной организации.

Член комиссии НАТУСКИНА Евдокия Федоровна—от общего собрания членов колхоза имени Молотова.

(Окончание см. на 2-й стр.)

Об утверждении участковых избирательных комиссий по выборам в Верховный Совет РСФСР и местные Советы депутатов трудящихся

Решение исполнительного комитета Ларьякского районного Совета депутатов трудящихся Ханты-Мансийского национального округа, Тюменской области от 12 января 1955 года

(Окончание. Начало см. на 1-й стр.)

По Пуг-Югскому избирательному участку № 128

Председатель участковой избирательной комиссии КОНДАКОВ Михаил Александрович—от коммунистической партийной организации Ларьякского рыбоучастка.

Секретарь комиссии СУФТИНА Надежда Александровна—от коллектива работников РК ВЛКСМ.

Член комиссии СИГИЛЬЕТОВ Сидор Федорович—от общего собрания членов колхоза «8-й съезд Советов».

По Ларьинскому избирательному участку № 129

Председатель участковой избирательной комиссии ЯРОСЛАВЦЕВ Виктор Николаевич—от членов профсоюза работников культуры.

Заместитель председателя комиссии ПАЛКИН Борис Афанасьевич—от территориальной Ларьякской коммунистической партийной организации.

Секретарь комиссии САФОНОВА Зоя Гавриловна—от территориальной Ларьякской комсомольской организации.

Члены комиссии: ЗАМАРАЕВА Пранда Григорьевна—от коллектива работников Ларьякской райбольницы, ПОСОХОВА Вера Александровна— от коллектива учителей Ларьякской средней школы, НОВОСЕЛОВА Зинаида Николаевна—от членов профсоюза работников потребкооперации, КОПЫЛОВА Мария Федуловна—от коммунистической партийной организации финбанковских работников, ХОЛОМЕИДО Анатолий Осипович—от членов профсоюза работников сельского хозяйства и заготовок. БАБУШКИН Василий Пантелеевич—от общего собрания коллектива работников промартели имени Ленина.

По Чехломейскому избирательному участку № 130

Председатель участковой избирательной комиссии ОСИН Василий Васильевич—от членов профсоюза работников потребкооперации.

Секретарь комиссии ЖИЛИНА Татьяна Ивановна—от членов профсоюза работников потребкооперации.

Член комиссии ЛЯКСИН Виктор Иванович—от общего собрания членов колхоза «Красная звезда».

По Больше-Ларьякскому избирательному участку № 131

Председатель участковой избирательной комиссии ДОЛГУШИН Ефим Иванович—от коллектива работников Б-Ларьякской семилетней школы.

Секретарь комиссии СМИРНОВА Тапсья Ивановна—от коллектива работников Б-Ларьякской семилетней школы.

Член комиссии КАМИН Иван Максимович—от общего собрания членов колхоза «Ударник 2-й пятилетки».

По Корликовскому избирательному участку № 132

Председатель участковой избирательной комиссии ЯРОВ Поликарп Ионович—от членов профсоюза работников государственных учреждений.

Секретарь комиссии ЛЫТКИНА Нина Леонтьевна—от комсомольской Корликовской организации.

Члены комиссии: ПРАСИНА Евдокия Константиновна—от общего собрания членов колхоза «Передовик», КЛЮЧНИКОВ Александр Самсонович—от коллектива рабочих и служащих Корликовского рыбкоопа, КАТКАЛЕВА Елена Григорьевна—от общего собрания членов колхоза «Передовик».

По Комсомольскому избирательному участку № 133

Председатель участковой избирательной комиссии КРЮКОВ Александр Митрофанович—от территориальной коммунистической Корликовской парторганизации.

Секретарь комиссии ТОКАРЕВА Тамара Сергеевна—от коллектива работников районо.

Член комиссии ПРАСИН Николай Иванович—от общего собрания членов колхоза «Комсомолец».

По Сосновоборскому избирательному участку № 134

Председатель участковой избирательной комиссии ТЮЛЬКАНОВ Николай Прохорович—от коллектива работников райисполкома.

Секретарь комиссии МАХНЁВА Тамара Михайловна—от коллектива работников районо.

Член комиссии КАМИН Василий Никитович—от общего собрания членов колхоза имени Ворошилова.

По Тольнинскому избирательному участку № 135

Председатель участковой избирательной комиссии КОХАНОВ Яков Григорьевич—от коллектива работников райконторы «Заготживсырье».

Секретарь комиссии ШАШКОВА Августа Александровна—от коллектива работников районо.

Члены комиссии: ЧУКУРМИН Савелий Васильевич—от общего собрания членов колхоза имени Ленина, КУНИНА Мария Тимофеевна—от общего собрания членов колхоза имени Ленина, КУНИН Павел Васильевич—от общего собрания членов колхоза имени Ленина.

Зам. председателя исполкома райсовета Н. САМАРИН.

Секретарь исполкома райсовета С. КОРЯКОВ.

Об изменении состава окружных избирательных комиссий по выборам в Ларьякский районный Совет депутатов трудящихся

Решение исполкома Ларьякского районного Совета депутатов трудящихся от 10 января 1955 года

В связи с поступившими материалами с мест от общественных организаций и обществ трудящихся исполком райсовета **решил:**

По Октябрьскому избирательному округу № 30

Вместо членов комиссии РУДНЕВА Александра Тарасовича и БЫКОВОЙ Анастасии Сергеевны утвердить членами комиссии ШМАКОВА Ивана Федоровича и РОСТОВЩИКОВУ Анну Ивановну—от коллектива рабочих и служащих Октябрьского лесоучастка.

По Октябрьскому избирательному округу № 31

Вместо председателя окружной избирательной комиссии ЗАМЯТИНА Георгия Николаевича утвердить председателем этой комиссии БРОДНИКОВА Василия Тимофеевича—от коммунистической парторганизации Октябрьского лесоучастка.

Вместо секретаря комиссии ИВАНОВА Бориса Бонифатовича утвердить секретарем комиссии ЗАХАРОВА Ивана Филипповича—от коллектива рабочих и служащих Октябрьского лесоучастка.

Вместо члена комиссии БЫКОВА Евстафия Леонтьевича утвердить МЯГКИХ Николая Яковлевича—от коллектива рабочих и служащих Октябрьского лесоучастка в вместо члена комиссии ШЕВЕЛЕВА Николая Андреевича утвердить КИСЕЛЕВУ Платониду Андреевну.

По Октябрьскому избирательному округу № 32

Вместо секретаря комиссии КРЮКОВОЙ Анны Егоровны утвердить секретарем комиссии ДЁМИНА Алексея Митрофановича—от коллектива рабочих и служащих Октябрьского лесоучастка.

Вместо члена комиссии ХОЛОБИНОЙ Зинаиды Георгиевны утвердить РАСКОЛУПУ Ивана Иосифовича—от коллектива рабочих и служащих Октябрьского лесоучастка.

Зам. председателя исполкома райсовета Н. САМАРИН.

Секретарь исполкома райсовета С. КОРЯКОВ.

Поправка

В соответствии с указанием окружной избирательной комиссии по выборам в Верховный Совет РСФСР, присвоить номера избирательным участкам по выборам в Верховный Совет РСФСР и местные Советы депутатов трудящихся в следующем порядке:

Соснинский избирательный участок № 113
Былинский избирательный участок № 114
Пасольский избирательный участок № 115
Вампугольский избирательный участок № 116
Октябрьский избирательный участок № 117
Мегионский избирательный участок № 118
Поселковый избирательный участок № 119
Калининский избирательный участок № 120
Н-Вартовский избирательный участок № 121
Б-Тарховский избирательный участок № 122
Пылинский избирательный участок № 123
Лапчинский избирательный участок № 124
Рыбоучастковый избирательный участок № 125
Охтеурский избирательный участок № 126
Колег-Еганский избирательный участок № 127
Пуг-Югский избирательный участок № 128
Ларьякский избирательный участок № 129
Чехломейский избирательный участок № 130
Б-Ларьякский избирательный участок № 131
Корликовский избирательный участок № 132
Комсомольский избирательный участок № 133
Сосновоборский избирательный участок № 134
Толькинский избирательный участок № 135

Ранее установленные номера избирательным участкам по выборам в Верховный Совет РСФСР и местные Советы депутатов трудящихся, утвержденные решением райисполкома от 8 января 1955 года и опубликованные 9 января с. г. в газете «Стахановец» считать недействительными.

Зам. председателя исполкома райсовета И. САМАРИН.

Секретарь исполкома райсовета С. КОРЯКОВ.

Шире развернуть агитационно-массовую работу среди избирателей

С каждым днём все шире развёртывается агитационно-массовая работа среди избирателей. Отдельные агитколлективы широко ведут эту работу с первых дней предвыборной кампании.

Заслуженным уважением среди избирателей пользуются агитаторы в райцентре Варвара Алексеевна Сарманова, Мария Евдокимовна Редикульцева, Алексей Геннадьевич Коробейников. Просто и доходчиво они рассказывают своим избирателям о советском избирательном законе, о достижениях в нашей стране за 37 лет советской власти. Они познакомили избирателей с избирательными округами, провели ряд бесед по «Положению о выборах в местные Советы депутатов трудящихся».

Активное участие в проведении агитационно-массовой работы принимают агитаторы тт. Дёмина, Замараева, Балашов, Туркин и другие.

Однако предвыборная агитационно-массовая работа не везде проводится хорошо. Так, агитколлективы территориальной парторганизации (секретарь тов. Малышкин), Ларьякского рыбкоопа (секретарь тов. Кугаевский), финбанковской (секретарь тов. Жилина) агитационно-массовую работу не проводят. Агитаторы у своих избирателей не бывают. Наглядная предвыборная агитация до сих пор не организована. Эти секретари парторганизаций все еще не дооценивают важность этого мероприятия.

В целях успешного проведения предстоящих выборов партийные организации должны широко развернуть агитационно-пропагандистскую работу среди населения. Основным содержанием этой работы должно быть глубокое разъяснение избирателям выработанной и осуществляемой Коммунистической партией политики, направленной на дальнейший расцвет нашей Родины, на неуклонное повышение материального благосостояния и культурного уровня народа.

Партийным организациям необходимо обеспечить повседневное руководство политической работой среди избирателей по месту их жительства.

Редактор Е. АРТЮХОВА.

РД 06606 г. Ларьяк, типография областного управления культуры. Тираж 1000 экз. Заказ 14

Пролетарии всех стран, соединяйтесь!

Стахановец

Орган Ларьякского райкома КПСС и районного Совета депутатов трудящихся, Тюменской области

Год издания XIV
№ 6 (888)
Четверг
20
января
1955 года
Цена 10 коп.

Рыбаки и рыбачки района!

Встретим 27 февраля—день выборов в Верховный Совет РСФСР и местные Советы депутатов трудящихся досрочным выполнением плана рыбодобычи первого квартала.

Повысить темпы рыбодобычи

Колхозники нашего района располагают богатыми водоёмами. Благодаря помощи государства из года в год растёт оснащённость рыбартелей орудиями промысла. Всё это создаёт необходимые условия к тому, чтобы значительно увеличить вылов рыбы, повысить обеспеченность населения продовольственными товарами.

Однако итоги истекшего года показали, что колхозы нашего района остались в большом долгу перед государством, не додали сотни центнеров рыбы. Это обстоятельство обязывает райрыбакколхозсоюз, руководителей колхозов с первых дней нового года организовать рыбодобычу так, чтобы не было ни одного колхоза невыполнившего задания. Для этого у нас есть все возможности.

Показатели колхозов, развернувших подлёдный лов в первом квартале, дают неплохие результаты. Это показывают сейчас рыбаки колхоза «8-й съезд Советов», (бригадир лова т. Натускин), которые за 15 дней текущего года выполнили план первого квартала на 80 процентов. Они под руководством тов. Патускина за одно притонение добыли 11 центнеров рыбы. Рыбаки рыбартели «Комсомолец» выполняют пятидневные задания на 115—125 процентов. Успешно ведёт лов в новом году рыбартель «Красное знамя», месячное задание па 15 января она выполнила на 65 проц. Эти рыбартели ведут промысел на зимовальных ямах и живунах, выставляют мелкие ловушки.

Однако отдельные рыбартели не используют имеющиеся возможности, не выполняют государственного задания по вылову рыбы. Так, например, колхоз им. Ворошилова (председатель тов. Камин), несмотря на то, что здесь имеются хорошие зимние угодия и можно бы также успешно вести подлёдный лов, но до сих нор не выставлено па лов ни одного рыбака и не добыто ни одного центнера рыбы. Такое же положение и в рыбартелях имени Сталина и «Коммунист».

Не лучше дело обстоит с рыбодобычей и в гослове. Из пяти участков гослова приступил к лову только один Нижне-Вартовский, и тот сдал всего лишь три центнера рыбы, в то время, как гослов вполне обеспечен орудиями лова и имеет все возможности вести подлёдный лов высокими темпами. Но этого не сделано.

На рыбных промыслах наступил ответственный и более трудный по сравнению с летней путиной период. При подлёдном лове возникают дополнительные трудности, требующие от рыбаков больше усилий, а от райрыболовпотребсоюза и правлений рыбартелей—самого внимательного отношения к рыбодобыче, к своевременному обеспечению рыболовецких бригад необходимыми орудиями лова, инвентарём, транспортными средствами.

Борьба за план рыбодобычи —есть борьба за изобилие продуктов питания в нашей стране. Поэтому партийные организации, правления колхозов, рыбозавод должны повседневно заниматься вопросами усиления лова рыбы, своевременно вскрывать и устранять недостатки, добиваться того, чтобы на промысле участвовало плановое количество рыбаков и организовать их правильный труд, использовать все орудия лова—мелкие ловушки, неводы, котцы.

Сейчас трудящиеся нашего района, как и трудящиеся всей Российской Федерации, готовятся к выборам в Верховный Совет РСФСР и местные Советы депутатов трудящихся как к большому празднику. В честь дня выборов они берут повышенные обязательства.

Долг партийных организаций—широко развернуть социалистическое соревнование в честь выборов, мобилизовать рыбаков на досрочное выполнение квартального плана, за ликвидацию отставания на рыбодобыче.

Зимний промысел рыбы должен быть в центре внимания партийных организаций и правлений рыбартелей. Дать больше рыбы стране—первостепенная обязанность рыбаков и рыбачек района.



ПО СОВЕТСКОМУ СОЮЗУ

Сообщение ТАСС

ТАСС уполномочен сообщить следующее.

Как известно, 1 июля 1954 года было опубликовано официальное сообщение о том, что в Советском Союзе пущена в эксплуатацию и дала электрический ток для промышленности и сельского хозяйства прилежащих районов первая промышленная электростанция на атомной энергии.

Советское правительство, признавая большое значение использования атомной энергии в мирных целях и стремясь содействовать развитию международного сотрудничества в этой области, готово передать соответствующий научно-технический опыт, накопленный в Советском Союзе.

С этой целью Советское Правительство готово представить созываемой в 1955 году по решению IX сессии Генеральной Ассамблеи ООН Международной конференции по вопросам мирного использования атомной энергии доклад о первой промышленной атомной электростанции в СССР и её работе.

Представителем СССР в консультативном комитете ООН по вопросам созыва указанной конференции, созданном Генеральной Ассамблеей, назначен академик Д. В. Скобельцын. Академику Скобельцыну дано поручение внести предложение о включении соответствующего пункта в повестку дня конференции.

(ТАСС).

На покорение целины

В Казахстане создаётся сейчас 230 новых зерносовхозов. Весной им предстоит поднять более пяти миллионов гектаров целинных и залежных земель. Три с половиной миллиона гектаров новых земель должны нынче освоить колхозы республики. В министерства сельского хозяйства и совхозов Казахской ССР со всех концов страны идут патриотические письма от комсомольцев и молодёжи с просьбой направить на постоянную работу в МТС и новые зерносовхозы, осваивающие целину.

На Алма-атинском заводе тяжелого машиностроения одним из первых выразил желание поехать на целину лучший токарь второго механосборочного цеха комсомолец Владимир Печуркин.

—Моё место,—сказал он,—на переднем крае борьбы за хлеб, за укрепление экономической мощи страны.

О желании поехать на покорение целины заявили сотни комсомольцев молодых рабочих и работниц Чимкента, Караганды, Усть-Каменогорска, Семипалатинска и других городов Казахстана.

(ТАСС).

12 тысяч заявлений молодых патриотов Москвы и области

Прошло немного более недели со дня московского собрания комсомольцев и молодежи, изъявивших желание поехать на освоение целинных и залежных земель. Их обращение к комсомольцам и молодежи Советского Союза нашло горячий отклик в сердцах юношей и девушек.

В комсомольские комитеты Москвы и области поступило за эти дни свыше 12 тысяч заявлений. Молодые энтузиасты просят послать их на освоение новых земель.

(ТАСС).

На первом пусковом объекте Куйбышевской ГЭС

К первому мая должны быть готовы для судоходства нижние шлюзы Куйбышевской ГЭС. Это первый пусковой объект стройки. В камеры шлюзов уже уложено полмиллиона кубометров бетона. Из восьми устоев головного сооружения три полностью забетонированы. Начат монтаж основного гидротехнического оборудования, ведётся намыв песка между камерами.

(ТАСС).

Повысить ответственность за выполнение договора

Большое значение в выполнении плана рыбодобычи имеет договор заключаемый между колхозом и рыбзаводом, предусмотренный и утвержденный правительством. В договоре предусматриваются обязательства и ответственность обеих сторон по приёму и сдаче рыбы-сырца по породам и сортам.

Ежегодно наша рыбартель «Передовик» заключает такой договор с Н-Вартовским рыбозаводом. Но, к сожалению, этот договор не выполняется.

Рыбартель не обеспечена, например, необходимым количеством орудий лова, нехватает сеточников для посадки сетей, нет частой мережи (на 22—24 мм.) для поделки неводов и т. д. Еще хуже обстоит дело с приёмными пунктами. Имеющийся приёмный пункт в Корликах не оборудован, а в Ку-Эмторе—совершенно не обеспечивает приёмку рыбы, в результате чего в истекшем году сотни центнеров добытой рыбы не были приняты. Имели место случаи, когда рыбаки вынуждены были прекращать лов только из-за того, что приёмный пункт не принимал рыбу, а о строительстве и ремонте приёмного пункта в Корликах руководители рыбзавода и не думают.

Не оказывается со стороны рыбзавода и технической помощи рыбартели. Рыбзавод не воздействует на рыбоучастки, чтобы они своевременно давали рыбартелям сведения о вылове рыбы, представляли реестры с квитанциями для оформления, что отрицательно отражается на выполнении плана рыбодобычи. Так, например, во втором квартале 1954 г. наша рыбартель должна была оформить и получить сверхплановую прибыль в сумме 20 тысяч рублей, но только из-за того, что рыбоучасток не представил своевременно реестры с квитанциями, артель не смогла получить этого.

О формальном отношении рыбзавода к выполнению договорных обязательств можно судить по такому факту: по договору рыбзавод обязан ежеквартально проводить проверку заключённого договора между колхозом и рыбзаводом, после чего обсуждать ход выполнения плана рыбодобычи, вскрывать и устранять допущенные недостатки, как со стороны рыбзавода, так и со стороны колхоза. Этот пункт договора рыбзаводом не выполняется. Директор Н-Вартовского рыбзавода тов. Хозяинов ни одного раза не был в Корликах, не говоря уже о проверке договора.

Поэтому при заключении договора на 1955 год следовало бы директору рыбзавода побывать в колхозе «Передовик» и принять меры к тому, чтобы в этом году не допустить прошлогодних ошибок, ибо выполнение договора между колхозом и рыбзаводом является основой выполнения плана рыбодобычи.

А. Сигильетов,
председатель колхоза „Передовик".

Улучшить работу профсоюзных организаций

Боевая программа, определенная в приветствии ЦК КПСС и Совета Министров Союза ССР XI съезду профсоюзов и решение XI съезда ВЦСПС выдвигает большие задачи перед профсоюзными организациями учреждений и предприятий.

Исходя из этих задач профсоюзные организации еще больше должны активизировать свою работу, направлять усилия членов профсоюза на успешное выполнение хозяйственных и политических задач, стоящих перед учреждением, предприятием, в целом перед советским государством.

Но проходившие отчетно-выборные собрания профсоюзных организаций показали, что в деятельности отдельных организаций района все еще имеют место серьезные недостатки. На низком уровне поставлена работа профсоюзной организации райконторы связи (председатель рабочего комитета тов. Захаров), месткома профсоюза райрыболовпотребсоюза и Ларьякского рыбкоопа (председатель тов. Фатеев), которые не занимались вопросами улучшения производственной работы своих учреждений, вопросами развертывания социалистического соревнования, не вели борьбы за повышение производительности труда.

В истекшем 1954 году рабочий комитет райконторы связи и местком райрыболовпотребсоюза не выдвинули ни одного вопроса, направленного на улучшение работы своих коллективов и не оказали помощи администрации в решении хозяйственных задач.

Социалистическое соревнование профсоюзные организации райконторы связи и райпотребсоюза организовывали формально, итоги социалистического соревнования на общих собраниях не обсуждались. Плохо также поставлена работа стенной печати. Стенные газеты здесь выпускались от случая к случаю и поэтому не стали проводниками передового опыта, а также орудием борьбы с недостатками.

Большое значение в деле выполнения задач, стоящих перед учреждением, имеет систематическая воспитательная работа с кадрами. Но этот участок работы профсоюзные организации также предали забвению. Лекции, доклады, беседы здесь не проводятся, техучеба с работниками не организована.

Воспитательная работа в райконторе связи в большинстве заменена наложением административных взысканий со стороны администрации (начальник т. Питухин) и увольнениями, которых, к стати сказать, в истекшем году насчитывается около 40 случаев. Жалобы и заявления работников часто остаются без внимания и ответа. Критика снизу в адрес администрация воспринимается болезненно, а профсоюзная организация мирилась с этими фактами.

Отсутствие плановости в работе, борьбы со стороны профсоюзной организации за трудовую дисциплину и повышение производительности труда является причиной нечёткости в работе коллективов райконторы связи, райрыболовпотребсоюза и рыбкоопа.

Партийные организации райконторы связи (секретарь тов. Савин), рыбкоопа (секретарь тов. Кугаевский) слабо руководили и направляли работу месткомов. Они примирились с фактами бесплановости и запущенности в работе профсоюзных организаций, с тем, что члены профсоюза по пять—шесть месяцев и более не платили членских взносов, а в райконторе связи член союза тов. Люлько не платил около двух лет, казначей месткома райрыболовпотребсоюза тов. Новоселова растрачивала собранные профсоюзные взносы на личные нужды.

Задача партийных организаций—глубже вникать в работу профсоюзных организаций, контролировать их деятельность, во-время оказывать помощь в работе.

А. Исыпов,
инструктор РК КПСС.

Международный обзор

Население Западной Германии протестует против парижских соглашений

Даже некоторые американские обозреватели буржуазной печати вынуждены признать, что народные массы Западной Германии, за исключением определенной группы людей, решительно выступают против парижских соглашений, предусматривающих возрождение в Западной Германии армии гитлеровского типа.

Из кого же состоит группа, которая придерживается на сей счет иного мнения, чем немецкий народ? На этот вопрос отвечает берлинский корреспондент американского журнала «Коттон трейд джорнэл». Люди, которые поддерживают западногерманского канцлера Адепауэра, ратующего за вооружение Западной Германии, пишет корреспондент,—это безразличные ко всему попутчики, промышленники и бывшие гитлеровские офицеры и генералы, рассчитывающие получить жирный куш от ожидаемого потока в 100 миллиардов марок, которые будут израсходованы на вооружение. Эти люди,—продолжает корреспондент, — «поддерживают Аденауэра также, как они поддерживали Гитлера, и по тем же причинам, а именно: они хотят неограниченных прибылей и славы...»

Да, именно монополии, наживающиеся на подготовке войны, и бывшие гитлеровские генералы, мечтающие о реванше за свое поражение—вот кто хочет в Западной Германии перевооружения. И это понимают народные массы, и поэтому они решительно протестуют против парижских соглашений. Понимают они и другое: вооружение западной части страны на многие годы закрепит раскол их родины.

Против вооружения страны, против парижских соглашений твердо высказались западногерманские профсоюзы, насчитывающие в своих рядах 6 миллионов человек, социал-демократическая партия. Героически и последовательно, в условиях травли и полицейского преследования, ведет борьбу против возрождения вермахта, за воссоединение страны на мирной демократической основе германская коммунистическая партия.

Эти же цели преследуют массовые демократические организации, объединяющие людей различных социальных групп и различных политических воззрений—«Союз немцев, борющихся за единство, мир и свободу» и национальный фронт демократической Германии. Западногерманский комитет национального фронта на днях обратился с воззванием к населению Западной Германии, чтобы всем организованно выступить против парижских соглашений.

Десятого января в стране началась неделя борьбы против этих военных соглашений. На заводах, фабриках, в общественных местах проводят собрания и митинги, участники которых решительно высказываются против воссоздания агрессивного вермахта. На многих собраниях принимаются резолюции и письма депутатов бундестага (парламента), чтобы они при обсуждении законопроекта о ратификации парижских соглашений, которое в бундестаге во втором чтении начнется 9-го февраля—голосовали против этих соглашений.

Все это свидетельствует о том, что немецкий народ не хочет парижских соглашений, не хочет перевооружения Западной Германии.

Японский народ не мирится с американским засилием

Известно, что после войны Япония не получила независимости и продолжает оставаться на положении полуоккупированной страны. Её территория покрыта сетью американских военных баз, а японская промышленность и финансы поставлены под контроль американских монополий. По американскому диктату Япония почти прервала свои исконные торговые связи с Китаем и Советским Союзом. Все это губительно отражается на её экономике.

Японский народ все больше и больше усиливает свою борьбу за освобождение от иностранной зависимости. Широкая общественность прежде всего требует установления нормальных отношений с двумя великими соседями Японии—Китаем и Советским Союзом. Влиятельная буржуазная газета «Номпури» по этому поводу писала, что Япония, не имеющая своего сырья, «чтобы существовать — должна торговать. А важнейшими партнерами для нее издавна были Китай и Советский Союз». Что же касается экономических связей с США, то японская печать отмечает, что они для Японии носят кабальный характер.

Недавно в Китай отправилась японская торговая миссия. По сообщению печати такую же миссию намечено направить в СССР. В демократических кругах страны это расценивается как результат требований общественности. **И. Артемов.**

ПИСЬМА В РЕДАКЦИЮ

Восстановить колхозный радиоузел

Два года тому назад колхозники артели «Передовик» были обрадованы тем, что в нос. Корлики был установлен колхозный радиоузел. Они питали надежду на то, что теперь постоянно будут слушать о событиях в нашей стране и за рубежом, будут слушать концерты из Москвы и стран народной демократии.

Но надежды жителей п. Корлики не увенчались успехом, ибо с самого начала установки радиоузел работал с большими перебоями, а в настоящее время совсем не работает, так как не имеет ветродвигателя для зарядки, аккумуляторов, не обеспечен проволокой, крючьями, изоляторами, материалами для внутренней проводки и т. д.

Неоднократные обращения правления артели «Передовик» с просьбами к начальнику райконторы связи т. Питухину о высылке в Корлики необходимых материалов для восстановления работы радиоузла остаются неудовлетворенными.

Необходимо начальнику райконторы связи тов. Питухину оказать практическую помощь в восстановлении колхозного радиоузла и удовлетворить запросы национального населения поселка Корлики.

И. Сигильетов.

Не пора ли рассчитаться с колхозом?

Инструктор-бухгалтер Ларьякского районного отдела сельхозуправления т. Поспелов, будучи в д. Былино 15 августа 1954 года, взял в колхозе поросенка живым весом в 18 килограммов на сумму 180 рублей, пообещав уплатить деньги за него кассиру Ларионовой.

Но видимо т. Поспелов придерживается поговорки, что обещанного три года ждут, и наступил уже 1955 год, а тов. Поспелов все еще обещает расплатиться.

Не пора ли тов. Поспелову внести полагающуюся сумму в колхозную кассу и прекратить нарушения Устава сельхозартели?

А. Мартемьянов,
председатель ревизионной комиссии колхоза „Новая жизнь".

Так воспитывать детей нельзя

По улице Чкалова в доме № 4 проживают супруги Жиделевы, которые имеют двух детей в возрасте от двух до четырех лет. Сам тов. Жиделев работает в райрыболовпотребсоюзе плотником, жена его домохозяйка. Казалось бы, что у нее достаточно времени для того, чтобы уделять внимание своим детям. Однако об этой семье можно сказать то, что мать этих детей часто целыми днями отлучается из дому, оставляя их одних под замком или старшего мальчика на улице.

Однажды старший мальчик в отсутствии родителей вышел в сени и не мог попасть обратно в квартиру, так как двери плотно закрылись, а уличные двери были закрыты на замок. Только при вмешательстве соседей ребенок был запущен в комнату.

А вот еще один случай бездушного отношения к детям со стороны родителей Жиделевых, обеспокоивший и возмутивший соседей. 9 января в выходной, супруги ушли из дому с 12 часов дня, оставив двухлетнего ребенка дома под замком, а старшего—на улице. Мальчик проголодался и продрог, а родители, забыв о своем родительском долге, только в восьмом часу вечера явились домой и, водворив ребенка в комнату, снова ушли.

Мы, соседи возмущены таким бездушным отношением родителей Жиделевых к своим детям и считаем, что общественное мнение должно воздействовать на этих родителей, чтобы они чувствовали ответственность за воспитание своих детей.

Соседи.

Редактор Е. АТРЮХОВА.

ОБЪЯВЛЕНИЕ

Ларьякская Центральная сберкасса № 5939 работает с 10 часов 30 минут утра до 7 часов вечера, с перерывом на обед с 2 до 3 часов.

Выходной день—понедельник.

РД 06607 с. Ларьяк, типография областного управления культуры. Тираж 1000 экз. Заказ 15

Пролетарии всех стран, соединяйтесь!

Стахановец

Орган Ларьякского райкома КПСС и районного Совета депутатов трудящихся, Тюменской области

Год издания XIV
№ 7 (951)
Воскресенье 23 января 1955 года
Цена 10 коп.

В колхозах, на предприятиях и в учреждениях—всюду проходят собрания, посвящённые выдвижению кандидатов в депутаты в Верховный Совет РСФСР и местные Советы.

Шире размах агитационно-массовой работы

Трудящиеся нашего района деятельно готовятся к предстоящим выборам в Верховный Совет РСФСР и местные Советы депутатов трудящихся, которые будут проходить 27 февраля 1955 года. Нет сомнения в том, что предстоящие выборы ещё раз продемонстрируют всему миру морально-политическое единство советского народа, его сплочённость вокруг Коммунистической партии и Советского правительства.

Подготовка ко дню выборов вызвала огромный патриотический подъём. В колхозах, предприятиях и учреждениях района растёт политическая и трудовая активность масс.

В связи с выборами усилился и размах агитационно-массовой работы. Сотни агитаторов разъясняют трудящимся положение о выборах, рассказывают о правах и обязанностях представленных советским людям Конституцией СССР, о событиях, происходящих в нашей стране и за рубежом, о текущих задачах, стоящих перед тружениками села.

В нашем районе работает 23 агитпункта и более 280 человек агитаторов. Многие агитпункты стали действительными центрами проведения всей массово-политической работы среди населения.

Неплохо работает агитпункт и агитаторы колхоза имени Ворошилова (зав. агитпунктом т. Жданова), колхоза «Комсомолец» (зав. т. Петухова), населённых пунктов Тольки (зав. т. Давыдов), Чехломея (зав. т. Соромина), Пут-Юга (зав. т. Батурина) и других. Здесь организовано дежурство агитаторов, регулярно проводятся беседы, читаются лекции и доклады.

Однако в отдельных колхозах, населённых пунктах агитационно-массовая работа ещё далеко не удовлетворяет требований. Отдельные первичные партийные организации всё ещё чего-то выжидают, раскачиваются, не организуют по-настоящему действенной помощи агитаторам, не осуществляют повседневного контроля за содержанием работы агитпунктов и агитаторов.

Такие факты имеют место в Октябрьском л е с о у ч а с т к е. Большинство агитаторов здесь ещё не включилось в проведение массово-политической работы. Агитаторы редко бывают у избирателей, не всегда проводят беседы на высоком идейном уровне. Не включились в проведение агитмассовой работы агитколлективы партийных организаций Ларьякского рыбкоопа (секретарь парторганизации тов. Кугаевский), райисполкома (секретарь тов. Ситников).

Сейчас избирательная кампания вступила в новый решающий этап—по всему району проходят собрания по выдвижению кандидатов в Верховный Совет РСФСР и местные Советы депутатов трудящихся, на этих собраниях трудящиеся нашего района горячо поддержали выдвинутую кандидатуру кандидатом в депутаты Верховного Совета РСФСР колхозниками колхоза «Путь Ленина» Микояновского района, коллективом работников Самаровского консервного комбината и Кондинского леспромхоза Михея Яковлевича Савина—секретаря Ханты-Мансийского окружкома КПСС.

Кандидатом в депутаты областного Совета депутатов трудящихся по Ларьякскому избирательному округу № 97 коллективы работников Ларьякского рыбкоопа, райконторы «Заготживсырьё» и члены рыбартели «Красная звезда» выдвинули лучшего охотника колхоза «Красная звезда» Егора Викторовича Ляксина.

Члены рыбартелей «Красная звезда», «8-й съезд Советов» и коллектив работников райсельхозуправления кандидатом в окружной Совет депутатов трудящихся по Ларьякскому избирательному округу № 2 выдвинули знатного зверовода колхоза «Красная звезда» Ольгу Васильевну Рыстымову.

Перед агитаторами сейчас стоят большие и ответственные задачи—развернуть широкую повседневную агитацию за кандидата в Верховный Совет РСФСР и местные Советы депутатов трудящихся, знакомить население с их трудовой и общественной деятельностью.

Партийные организации должны взять под свой контроль работу агитколлективов, глубоко вникать в существо агитационно-массовой работы, интересоваться её содержанием, организовать действенную помощь агитаторам, чаще проводить инструктирование и совещания по обмену опытом.

Необходимо использовать всё многообразие форм политико-массовой работы, добиться того, чтобы в каждом населённом пункте проводились беседы, читки, доклады, лекции, встречи кандидатов с избирателями. Агитационно-массовая работа должна вестись в тесной связи с жизнью, с практическими задачами, стоящими перед районом, колхозом, предприятием, чтобы агитация была боевой, наступательной.

Усиление агитационно-массовой работы, улучшение руководства её со стороны партийных организаций — залог успешного проведения выборов в Верховный Совет РСФСР и местные Советы депутатов трудящихся.

Достойный кандидат

19 января на общем собрании работников райконторы «Заготживсырьё» обсудили вопрос о выдвижении кандидатов в областной Совет депутатов трудящихся.

Заместитель директора райконторы «Заготживсырьё» тов. Коханов внёс предложение выдвинуть от своего коллектива кандидатом в депутаты областного Совета депутатов трудящихся по Ларьякскому избирательному округу № 97 знатного охотника колхоза «Красная звезда» Егора Викторовича Ляксина.

—Я знаю тов. Ляксина с детства, он выходец из семьи рыбака-охотника ханты. Вся его трудовая деятельность посвящена охотному промыслу. Он ежегодно перевыполняет плановые задания, за что неоднократно был премирован. Тов. Ляксин трудолюбив, предан делу Коммунистической партии.

Предложение тов. Коханова поддержали работники тт. Нартымов, Черкашина, Холомейдо, которые выразили уверенность, что тов. Ляксин оправдает их доверие.

Коллектив работников райконторы «Заготживсырьё» единодушно решил выставить кандидатом в депутаты областного Совета по Ларьякскому избирательному округу № 97 Ляксина Егора Викторовича и просить его согласия баллотироваться по данному округу.

Единодушное решение

На общем собрании членов рыбартели «Красная звезда» колхозники выдвинули кандидатом в депутаты в окружной Совет депутатов трудящихся по Ларьякскому избирательному округу № 2 зверовода Ольгу Васильевну Рыстымову.

Выступая на собрании Праспна Дарья сказала:

—Рыстымову Ольгу Васильевну я знаю как примерного товарища и работницу, которая не жалеет сил для укрепления нашего колхоза. Ольга Васильевна—дочь хантыйского народа, честная труженица, она будет верным слугой нашего народа.

Общее собрание горячо и единодушно поддержало предложение о выдвижении кандидатом в депутаты Ольгу Васильевну Рыстымову.

Кандидатом в депутаты в областной Совет депутатов трудящихся по Ларьякскому избирательному округу № 97 колхозники выдвинули лучшего рыбака и охотника своего колхоза Егора Викторовича Ляксина.

Выступающий председатель рыбартели «Красная звезда» тов. Елисеев сказал:

—Егора Викторовича Ляксина мы знаем как достойного сына хантыйского народа. Он исполнителен, честен, добросовестно трудится и является передовиком производства. Он предан делу партии и оправдает звание депутата.

Кандидатура Егора Викторовича Ляксина была горячо поддержана всеми участниками собрания.

В колхозе „8-й съезд Советов"

На собрании членов рыбартели «8-й съезд Советов» заведующая Пуг Югским клубом В. Батурина внесла предложение выдвинуть кандитатом в депутаты в окружной Совет депутатов трудящихся по Ларьякскому избирательному округу № 2 зверовода колхоза «Красная звезда» Ольгу Васильевну Рыстымову.

Поддерживая выдвинутую кандидатуру Ольги Васильевны Рыстымовой тов. С. Ф. Сигильетов сказал:

—Ольга Васильевна—дочь рыбака ханты. Она имеет большой трудовой стаж и честно трудится на своём посту. Я думаю, что Ольга Васильевна оправдает наше доверие и будет достойным кандидатом в депутаты окружного Совета депутатов трудящихся.

Участники собрания в полном единодушии приняли решение выдвинуть кандидатом в окружной Совет депутатов трудящихся по Ларьякскому избирательному округу № 2 дочь хантыйского народа Ольгу Васильевну Рыстымову.

К новым успехам на охотничьем промысле

Заготовители и охотники нашего района честно и добросовестно работали в минувшем году. Упорный, самоотверженный труд принёс отрадные результаты—наш район досрочно выполнил государственный план пушных заготовок и дал Родине «мягкого золота» сверх плана более, чем на 600 тысяч рублей.

Лучший охотник—промысловик Сидор Фёдорович Пыгатов (п. Корлики) встретил новый год выполнением сезонного плана пушных заготовок на 274 процента. Хорошо потрудились передовые охотники колхоза «Комсомолец» Н. Каткалев, С. Кунин, Г. Кунин и колхоза имени Ворошилова Н. Камин, З. Камин, сдавшие пушнины более, чем на 4000 рублей каждый. По полторы нормы задания выполнили лучшие охотники колхоза имени Ленина Г. Кунин, Б. В. Кунин и С. В. Чукурмин.

План пушных заготовок в истекшем году успешно выполнен всеми колхозами и заготовительными пунктами района.

Высоких показателей добились колхозы: имени Ленина (председатель тов. Кунин), имени Молотова (председатель В. Г. Васильев), имени Ворошилова (председатель Г. Н. Камин), колхозы «Передовик» и «Комсомолец», которые значительно перевыполнили годовой план.

В наступившем 1955 году охотникам и заготовителям района предстоит не менее напряженная работа. С первых дней нового года они должны приложить все усилия и начать борьбу за выполнение государственного плана пушных заготовок.

Лучшие охотники района, включившись в социалистическое соревнование в честь выборов в Верховный Совет РСФСР и местные Советы депутатов трудящихся, уже в первой половине января добились на охотничьем промысле высоких показателей. За 15 дней января охотник колхоза имени Ленина И. Д. Камин сдал шкурок белки на 1976 рублей, выполнив план 1-го квартала на 110 процентов. Почти по 1500 р у б л е й сдали охотники этого же колхоза Г. В. Кунин и Д. А. Кунин. Больше, чем на 1000 р у б л е й сдали пушнины Г. В. Кунин, П. В. Кунин, С. В. Чукурмин, С. А. Камин и Н. Каткалев.

Не отстают от них и охотники колхоза «Комсомолец» С. П. Кунин, Д. А. Праспн и другие, которые сдали высококачественной пушнины больше, чем по 1100 руб.

Эти показатели в заготвках пушнины в первые дни нового года дают основания надеяться, что у нас имеются все возможности досрочно выполнить план первого квартала по добыче пушнины.

Задача заведующих заготовительных пунктов—добиться бесперебойного снабжения охотников продуктами питания и боеприпасами на местах промысла. Правления колхозов обязаны выделить сборщиков по сбору пушнины или вменить это в обязанность бригадиров охотничьих бригад, оплачивая за сбор пушнины из средств, получаемых колхозом по договору.

Долг заготовительных организаций широко развернуть среди охотников и заготовителей социалистическое соревнование, распространять передовой опыт в пушном промысле.

А. Холомейдо.

ПО нашему району

Силами учащихся

В период январских каникул учащиеся Б-Ларьякской национальной семилетней школы под руководством преподавателя физвоспитания тов. Долгушина организовали поход в колхоз «Красная звезда» с целью проведения массовой работы и художественного обслуживания колхозников.

Вечером колхозники дер. Чехломей дружно собрались в правление колхоза.

Перед концертом тов. Долгушин провел с колхозниками беседу на тему: «Выборы в Верховный Совет РСФСР и местные Советы депутатов трудящихся—важная политическая кампания».

Затем была поставлена пьеса, исполнены песни на русском и хантыйском языках и другие номера художественной самодеятельности.

Колхозники колхоза «Красная звезда» благодарят школьников Б-Ларьякской школы и всегда будут рады их приходу.

Р. Соромина.

Активная помощь

Перед правлением колхоза «Красная звезда» в нынешнем году стояла ответственная задача—приблизить лисоферму, находящуюся в с. Ларьяке, к колхозному центру и правлению ссельющегося колхоза, находящихся в дер. Чехломей.

Перевозку лисиц, домиков и клеток для них нужно было произвести в короткий срок, до наступления гона, который начинается в конце января или в начале февраля.

Правление колхоза обратилось к общественным организациям с. Ларьяк за помощью, которые горячо откликнулись и помогли колхозу в перевозке лисофермы.

Активное участие в переброске оборудования лисофермы приняли Ларьякский рыбоучасток (начальник т. Кондаков), выделив колхозу четырех лошадей, ветучасток (заведующая тов. Гуменюк), выделивший для колхоза две лошади, РК КПСС и другие.

А. Елисеев,
председатель колхоза „Красная звезда".

Шахматный турнир

С 18 января при райпотребкооперации проходит классификационный шахматный турнир, в котором участвуют 13 шахматистов пятого разряда по шахматам.

Без поражения в турнире играет молодой шахматист пятого разряда ученик 10-го класса Павел Каштаков.

В результате игры шахматистам, набравшим не менее 67 процентов очков с коэффициентом 5, будет присваиваться четвертый шахматный разряд сроком на три года.

А. Коробейников,
председатель комитета по делам физкультуры и спорта.

Общественность помогла

В начале января руководство Корликовского рыбоучастка обратилось к общественности с просьбой помочь рыбучастку в заготовке льда.

Общественность поселка Корликов дружно откликнулась на просьбу. 9 января, в воскресенье, актив поселка в количестве 30 человек вышел на заготовку льда. Колхоз и рыбкооп выделили лошадей. На заранее подготовленных участках закипела работа.

Особенно хорошо работали на воскреснике комсомольцы тт. Абрамов, Арапова, Меркушина, Трапезников, Печников, Шестакова, Бешкильцев, Спегильетов, Тархов, Трапезникова, Бадминов, Клюшников и многие другие. За один день силами общественности было заготовлено 70 кубометров льда.

А. Крюков,
начальник Корликовского рыбучастка.

Крупные выигрыши

Сберегательные кассы Ларьякского района за первую половину января 1955 года выплатили выигрышей по облигациям на сумму свыше 34 тысяч рублей. Кроме того, на две облигации Государственного займа развития народного хозяйства СССР (выпуск 1951 года)—одну пятидесятирублевую другую десятирублевую—пали выигрыши по 2500 рублей на каждую.

Товарищи, проверяйте облигации по всем тиражам выигрышей.

Р. Корякина.

Атомную энергию—на мирные цели

Мировая общественность широко комментирует решение Советского Правительства о готовности передать научный и технический опыт другим странам в области мирного использования атомной энергии. Это решение тем более знаменательно, что недавно Совет агрессивного северо-атлантического союза под нажимом США принял решение в своих военных планах ориентироваться на атомное и водородное оружие.

«В настоящее время, пишет газета «Женьминьжибао», перед человечеством открыты два пути: гибельный путь подготовки милитаристами США атомной войны и путь указанный Советским Союзом—путь использования атомной энергии в мирных целях для всестороннего развития человеческой цивилизации». «Совершенно ясно, —подчеркивает газета,—что всякий здравомыслящий человек, выберет путь, указанный силами мира, во главе с Советским Союзом».

Буржуазная печать США, Англии и Франции не скрывает, что это сообщение Советского Союза для правящих кругов этих стран было неожиданностью и вызвало у них беспокойство. Например, лондонский корреспондент американского агентства Юнайтед пресс не может скрыть своего разочарования тем обстоятельством, что решение Советского Правительства объявлено как раз в тот момент, «когда президент Эйзенхауэр направил в конгресс «атомный бюджет США на 1955—1956 финансовый год». Американская печать считает, что это решение Советского Правительства произведет большое впечатление на многие страны, которые обратятся к Советскому Союзу за помощью в деле мирного использования атомной энергии.

Г. Подкопаев.

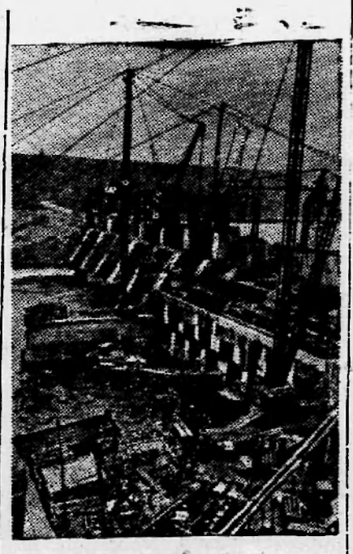

Молдавская ССР. Строители Дубоссарской гидроэлектростанции одержали крупную производственную победу. Два агрегата станции дали промышленный ток.

На снимке: общий вид строительства.

Фото П. Лисенкина.

Фотохроника ТАСС.

О работе медицинских пунктов Ларьякского куста

Учитывая критические замечания о том, что врачи-специалисты райбольницы, работники райздравотдела и санэпидстанции мало бывают на местах, не знают особенностей работы с национальным населением и не оказывают практической помощи, я как главный врач райбольницы, за последнее время побывал в ряде медицинских пунктов и эти первые шаги, которые я сделал по периферии, заставили меня сделать серьезный вывод, что действительно медицинские работники на местах нуждаются в систематической помощи со стороны санэпидстанции, райздравотдела и райбольницы.

Мне бросилось в глаза то, что в Пуг-Югском медпункте, где работает молодой фельдшер тов. Суфтина, население довольно фельдшером, так как т. Суфтина проводит профилактическую работу, оказывает медицинскую помощь, делает подворные обходы. Видно, что этот фельдшер стремится к работе, нужна только ей практическая помощь.

Затем я побывал в Охтеурском врачебном участке. Здесь два молодых работника—фельдшер тов. Обухов и акушерка тов. Клюсова. Знакомясь с работой этого участка также видно, что люди работают с сознанием и относятся с любовью к своему делу.

Я вместе с работниками побывал в школе, в интернате, в детских яслях. На мои замечания о том, что на селе нет порядка в санитарном отношении выяснилось, что работники нуждаются в помощи со стороны райсанэпидстанции. При врачебном участке нет дезинфектора, даже нет машинки для стрижки волос. Но из работников санэпидстанции никто там не был и не знают об этом.

Другой недостаток: осмотрел я новую больницу, о готовности которой еще в 1953 г. зав. райздравом докладывала окрздраву, но оказывается она и сейчас еще не готова к пуску в эксплуатацию. Вот тут-то и нужна помощь райздравотдела.

Совершенно противоположная, неприглядная картина раскрылась при посещении мною Чехломейского медпункта. В нем холодно, неуютно, нет ни одного стула, стоит только один старый, разломанный шкаф с медикаментами. Я спрашиваю заведующую тов. Кадочникову, в чем дело? Почему такие беспорядки в медпункте?

—Обращалась я в Ларьякский сельский Совет, в райздравотдел,—говорит тов. Кадочникова,—но никто не помог, средств для ремонта не отпустили. И тов. Кадочникова пошла по пути наименьшего сопротивления, она оставила медпункт, ушла на частную квартиру и стала плохо работать, она не провела с колхозниками ни одной беседы, в медпункте её никогда не бывает, больные ищут её по всей деревне. Безусловно в этом повинна тов. Кадочникова. Но надо видеть и другое. Выясняется, что надо всего 300 рублей денег для того, чтобы через 10 дней медпункт мог работать нормально, а если отпустить 1000 руб., то можно приобрести полное оборудование. Все это можно было бы своевременно сделать, если бы райздравотдел знал положение дел на местах и принимал конкретные меры, тогда бы только осталось одно—спросить с тов. Кадочниковой работу.

Пришлось мне выявить и такой факт, что во многих колхозных домах не производят побелку только из-за того, что в магазине нет извести, рыбкооп туда её не завез. В пекарне грязно, стены закопченные, здесь же и живут жильцы. Но здесь никто ни одного раза не был из работников санэпидстанции, несмотря на то, что этот пункт находится в 25 км. от райцентра.

Не так давно я посетил Б-Ларьякский медпункт, где также пришлось указать на недостатки и недочеты в работе. Супруги Усольцевы проводят большую работу среди населения, как профилактическую, так и лечебную, а вот о том, что в интернате готовят детям однообразную пищу и они не поедают её и выбрасывают, этого медицинские работники не замечают и не подсказывают, чтобы в замен этих продуктов приобретали для детей витамины, в чем они крайне нуждаются.

Сейчас медицинские работники готовятся к предстоящей районной конференции, которая будет проходить в феврале месяце. Нет сомнения, что участники конференции глубоко вскроют недочёты нашей работы и наметят пути устранения.

Из всего этого вывод один—необходимо работникам санэпидстанции, специалистам райбольницы, райздравотделу чаще бывать на местах. Это поможет изучить местные условия жизни и работы населения, тогда легче будет оказывать практическую помощь.

С. Курков,
главный врач райбольницы.

Редактор Е. АРТЮХОВА.

ОБЪЯВЛЕНИЕ

Типография газеты «Стахановец» принимает заказы на изготовление всевозможных бланков на бумаге заказчика.

РД 06608 с. Ларьяк, типография областного управления культуры. Тираж 1000 экз. Заказ 19

Пролетарии всех стран, соединяйтесь!

Стахановец

Орган Ларьякского райкома КПСС и районного Совета депутатов трудящихся Тюменской области

Год издания XIV

№ 8 (662)

Четверг 27 января 1955 года

Цена 10 коп.

1 Государственная

Радостные итоги о выполнении государственного плана развития народного хозяйства СССР за 1954 год, воодушевляют тружеников района на новые трудовые успехи.

Об итогах выполнения государственного плана развития народного хозяйства СССР в 1954 году

Центральное статистическое управление при Совете Министров СССР опубликовало сообщение об итогах выполнении государственного плана развития народного хозяйства СССР в 1954 году.

Это сообщение показывает, что в истекшем году советская страна добилась новых успехов в развитии экономики, культуры и повышении благосостояния трудящихся.

Годовой план по производству валовой продукции выполнен в целом по промышленности на 103 процента.

Валовая продукция всей промышленности СССР в 1954 году выросла по сравнению с 1953 годом на 13 процентов и по сравнению с 1950 годом на 65 процентов. Этот прирост, а также установленное планом на 1955 год дальнейшее увеличение промышленной продукции обеспечивают досрочное выполнение задания пятого пятилетнего плана, предусматривающего повышение промышленного производства в 1955 году по сравнению с 1950 годом, примерно, на 70 процентов.

В 1954 году перевыполнен годовой план по многим важнейшим видам продукции тяжелой промышленности и по производству многих товаров широкого потребления.

Однако некоторые министерства в 1954 году не обеспечили выполнения плана производства отдельных видов промышленной продукции.

В 1954 году продолжался рост тяжёлой промышленности, являющейся основой развития народного хозяйства. Расширено производство товаров народного потребления.

В 1954 году на предприятиях легкой и пищевой промышленности улучшился ассортимент выпускаемых изделий, возрос выпуск продукции, пользующейся повышенным спросом населения.

В сообщении отмечается, что в истекшем году продолжалась работа по развитию и внедрению новой техники.

В Советском Союзе придаётся большое значение использованию атомной энергии в мирных целях. В 1954 году в СССР пущена в эксплуатацию первая промышленная электростанция на атомной энергии с полезной мощностью 5 тысяч киловатт.

В сообщении говорится о новых значительных успехах, которых добились в истекшем году колхозы, машинно-тракторные станции и совхозы страны.

В 1954 году было посеяно яровых культур по всем категориям хозяйств на 10,8 миллиона гектаров больше, чем в 1953 году. Общая площадь озимых и яровых культур под урожай 1954 года возросла по сравнению с 1953 годом на 8,9 миллиона гектаров.

Расширены в 1954 году посевы хлопчатника, сахарной свёклы, масличных культур, картофеля, овощей и других сельскохозяйственных культур. Однако плановые задания по посеву льна-долгунца, конопли и картофеля недовыполнены.

Фактический сбор урожая зерна, а также заготовки и закупки зерна в 1954 году в целом по стране были выше, чем в 1953 году несмотря на то, что на юге Украины и в районах Поволжья сложились неблагоприятные условия погоды.

Колхозы и совхозы досрочно выполнили государственный план заготовок и закупок хлеба. На 5 декабря 1954 года сдано и продано государству хлеба на 271 миллион пудов больше, чем на ту же дату 1953 года. При этом значительно увеличилось поступление хлеба из Сибири, в особенности из Алтайского края, и из Казахстана.

В соответствии с постановлением февральско-мартовского пленума ЦК КПСС «О дальнейшем увеличении производства зерна в стране и об освоении целинных и залежных земель» в колхозах и совхозах Казахстана, Сибири, Урала, Поволжья и Северного Кавказа в истекшем году вспахано под урожай 1954 и 1955 годов целинных и залежных земель 17 миллионов 600 тысяч гектаров при плановом задании 13 миллионов гектаров.

В колхозах и совхозах посеяно озимых культур под урожай 1955 года 40,9 миллиона гектаров, или на 1,2 миллиона гектаров больше, чем было посеяно под урожай 1954 года. План посева озимых культур в колхозах и совхозах перевыполнен.

В 1954 году ещё более укрепилась материально-техническая база сельского хозяйства. Сельское хозяйство в истекшем году получило 137 тысяч тракторов общего назначения (в 15-сильном исчислении) и 46 тысяч физических продашных тракторов, 37 тысяч зерновых комбайнов, из них 17 тысяч самоходных, 15 тысяч комбайнов для уборки картофеля и 5 тысяч комбайнов для уборки технических культур, 116 тысяч грузовых автомобилей, 100 тысяч тракторных плугов и много других сельскохозяйственных машин.

В районы освоения целинных и залежных земель занесено в истекшем году 115 тысяч тракторов (в 15-сильном исчислении), 18 тысяч зерновых комбайнов и соответствующее количество тракторного прицепного инвентаря и других сельскохозяйственных машин.

Машинно-тракторные станции в 1954 году произвели сельскохозяйственных работ на 75 миллионов гектаров больше, чем в 1953 году, и выполнили 82 процента основных полевых работ в колхозах.

По данным переписи на 1 октября 1954 года, по сравнению с 1 октября 1953 года отмечается увеличение общего поголовья скота во всех категориях хозяйств—в колхозах, совхозах, у колхозников, рабочих и служащих. Поголовье коров в стране увеличилось за год на 1,5 миллиона голов, всего крупного рогатого скота—на 1,9 миллиона голов, свиней—на 3,4 миллиона голов и овец—на 2,6 миллиона голов.

По сравнению с 1953 годом, говорится в сообщении, увеличились капитальные вложения в тяжелую промышленность, в лёгкую и пищевую промышленности, сельское хозяйство, транспорт, торговлю, в культурно-бытовое строительство.

В 1954 году построено и введено в действие свыше 600 крупных промышленных предприятий. Министерством электростанций выполнен установленный план ввода в действие электрических станций.

На основе подъёма промышленности, сельского хозяйства и транспорта в истекшем году продолжалось дальнейшее развёртывание советской торговли. Установленный на 1954 год план розничного товарооборота перевыполнен.

В течение 1954 года населению было продано товаров в государственной и кооперативной торговле, в сопоставимых ценах, на 18 процентов больше, чем в 1953 году.

Розничный товарооборот в 1954 году возрос по сравнению с 1950 годом, в сопоставимых ценах, на 80 процентов. Это означает, что задание пятого пятилетнего плана, предусматривающее увеличение розничного товарооборота государственной и кооперативной торговли в 1955 году по сравнению с 1950 годом примерно, на 70 процентов, выполнено досрочно, в 4 года.

В области внешней торговли Советский Союз в 1954 году продолжал расширять экономические связи с зарубежными странами. В истекшем году торговля Советского Союза осуществлялась с 56 иностранными государствами.

В сообщении приводятся данные, характеризующие дальнейшее увеличение численности рабочих и служащих в народном хозяйстве, рост производительности труда. В 1954 году достигнуто дальнейшее повышение материального благосостояния и культурного уровня жизни народа.

Национальный доход СССР в 1954 году вырос по сравнению с 1953 годом на 11 процентов.

Проведенное в 1954 году снижение государственных розничных цен на товары народного потребления дало прямую выгоду населению в сумме 20 миллиардов рублей в расчёте на год.

Реальная заработная плата рабочих и служащих за счёт роста денежной заработной платы и снижения цен выросла за год на 5 процентов.

В 1954 году достигнуты дальнейшие успехи во всех областях социалистической культуры.

В связи с развитием среднего образования число учащихся 8—10 классов средних школ увеличилось по сравнению с 1953 годом на 756 тысяч человек, а по сравнению с 1950 годом—на 4 миллиона 111 тысяч человек, в том числе в сельских местностях число учащихся 8—10 классов увеличилось по сравнению с 1953 годом на 339 тысяч человек, а по сравнению с 1950 годом—на 1 миллион 644 тысячи человек. Высшие и средние специальные учебные заведения выпустили в 1954 году свыше 560 тысяч молодых специалистов.

Капитальные вложения в государственное жилищное строительство увеличилось в 1954 году по сравнению с 1953 годом на 19 процентов. Государственными предприятиями, учреждениями, местными Советами, а также населением городов и рабочих посёлков с помощью государственного кредита в 1954 году построены жилые дома общей площадью более 32 миллионов квадратных метров. Кроме того, в сельских местностях построено 470 тысяч новых жилых домов.

(ТАСС).

Указ Президиума Верховного Совета СССР

О созыве Верховного Совета СССР

Президиум Верховного Совета СССР постановляет:

Созвать вторую сессию Верховного Совета СССР четвертого созыва 3 февраля 1955 года в гор. Москве.

Председатель Президиума Верховного Совета СССР К. ВОРОШИЛОВ.

Секретарь Президиума Верховного Совета СССР Н. ПЕГОВ.

Москва, Кремль
22 января 1955 г.

Новые обязательства

Воодушевлённые сообщением Центрального статистического управления при Совете Министров СССР об итогах выполнения государственного плана развития народного хозяйства и горя желанием ускорить строительство коммунизма в нашей стране, коллектив работников Корликовского рыбоучастка, в честь выборов в Верховный Совет РСФСР и местные Советы депутатов трудящихся, взял повые обязательства по досрочному выполнению планов первого квартала по рыбодобыче и обработке рыбы.

Обработчики рыбы тт. Кайдалова, Пальянова и Манджеева, бондари Задбаева и Манулова, заготовитель клёпки Манин, пильщики Камин и Кунин и работница хозяйства Козьма взяли на себя обязательство выполнять дневные нормы выработки на 120—130 процентов.

Коллектив рыбообрабатывающего цеха (засольщица тов. Колмакова) обязался к дню выборов выпустить 310 центнеров рыбы, бондарный цех (старший бондарь тов. Задбаева)—изготовить 165 бочек высокого качества, заготовители клёпки—заготовить 11 тысяч штук клёпки.

Между цехами и отдельными рабочими широко развернулось социалистическое соревнование.

Коллектив Корликовского рыбоучастка, взяв на себя повышенные обязательства, вызвал на социалистическое соревнование Ларьякский рыбоучасток.

Сейчас среди работников развернулась борьба за выполнение взятых обязательств к 27 февраля—дню выборов в Верховный Совет РСФСР и местные Советы.

В. Ярова,
председатель цехового комитета профсоюза.

Районное предвыборное совещание представителей трудящихся

23 января, к 6 часам вечера зрительный зал в Доме культуры был заполнен представителями колхозов, предприятий и учреждений, партийных, профсоюзных и комсомольских организаций и обществ трудящихся района, собравшихся на районное предвыборное совещание, посвященное выдвижению кандидатов в Верховный Совет РСФСР и местные Советы депутатов трудящихся.

С докладом по этому вопросу выступил секретарь РК КПСС тов. Безбородов. Он говорит о тех изменениях, которые произошли со времени прошлых выборов в Верховный Совет РСФСР и местные Советы, о громадных успехах, достигнутых нашей Родиной под руководством Коммунистической партии во всех отраслях хозяйственного и культурного строительства.

В обстановке величайшей сплоченности народа вокруг Коммунистической партии и Советского правительства прошли предвыборные собрания колхозников, рабочих, служащих и пятеллигенции, на которых они выдвинули кандидатов в депутаты Верховного Совета РСФСР и местные Советы депутатов трудящихся.

Трудящиеся нашего района на проходивших собраниях единодушно поддержали выдвинутого кандидата в депутаты Верховного Совета РСФСР колхозниками колхоза «Путь Ленина» Микояновского района и коллективами работников Самаровского консервного комбината и Кондинского леспромхоза Михея Яковлевича Савина—первого секретаря окружкома КПСС.

Колхозники колхоза «Красная звезда» кандидатом в депутаты областного Совета выдвинули знатного охотника своего колхоза Егора Викторовича Ляксина и лучшего зверовода Ольгу Васильевну Рыстымову—кандидатом в депутаты окружного Совета.

Далее докладчик рассказал о выдвинутых кандидатах в окружной Совет Гаврила Евгеньевиче Доровине, Михаиле Николаевиче Тайлашеве и Александре Дмитриевиче Пумпнове.

Тов. Безбородов заканчивает свое выступление призывом встретить день выборов новыми производственными победами, дружно явиться 27 февраля к избирательным урнам и отдать свои голоса за кандидатов блока коммунистов и беспартийных.

На трибуне представитель коллектива райрыбакколхозсоюза тов. Куклин. Он говорит:

—Наш коллектив горячо поддерживает выдвинутую кандидатуру кандидатом в депутаты Верховного Совета РСФСР Михея Яковлевича Савина.

Михея Яковлевича Савина я знаю как хорошего, чуткого работника по совместной работе в Х-Мансийске. Он дважды трудящимися нашего округа избирался депутатом в Верховный Совет РСФСР и сейчас с честью оправдает наше доверие.

Колхозники нашей рыбартели,—говорит председатель колхоза «Красная звезда» т. Елисеев,—единодушно выдвинули кандидатом в депутаты областного Совета лучшего охотника нашего колхоза Егора Викторовича Ляксина и в окружной Совет—зверовода Ольгу Васильевну Рыстымову. От имени колхозников нашей артели я призываю поддержать наше решение о выдвижении кандидатами в депутаты областного Совета тов. Ляксина и окружного Совета тов. Рыстымову.

Колхозники нашей артели,—продолжает тов. Елисеев,—на проходившем предвыборном собрании взяли обязательство выполнить план рыбодобычи и пушнины первого квартала к 27 февраля—дню выборов, и это обязательство мы выполним с честью.

От коллектива работников Ларьякского рыбоучастка выступила тов. Редпкульцева. Подробно она рассказывает биографию выставленного кандидата в депутаты окружного Совета по Ларьякско-Толькинскому избирательному округу № 1 Михаила Николаевича Тайлашева и призывает поддержать выдвинутые кандидатуры предвыборными собраниями и в день выборов 27 февраля отдать свои голоса за тт. Савина, Тайлашева, Доровина, Рыстымову, Пумпнова.

От имени интеллигенции д. Б-Ларьяк выступил тов. Долгушин. Он сказал:

—Интеллигенция нашего села единодушно поддерживает выдвинутых кандидатов в депутаты Верховного Совета РСФСР и местные Советы депутатов трудящихся и в день 27 февраля мы все, как один, отдадим свои голоса за блок коммунистов и беспартийных.

Тов. Долгушин подробно остановился на трудовой деятельности кандидата в депутаты областного Совета Егора Викторовича Ляксина.

Товарища Ляксина,—говорит тов. Долгушин,—я знаю с детства, это достойный сын хантыйского народа, который отдает все свои силы на укрепление и умножение богатства своего колхоза.

На совещании также выступили председатель Ларьякского сельского Совета тов. Чернавский, секретарь РК ВЛКСМ тов. Пальянов, инструктор РК КПСС тов. Пыкина, первый секретарь РК КПСС тов. Калинин. Все они обращались с призывом отдать свои голоса на предстоящих выборах за кандидатов блока коммунистов и беспартийных.

Районное предвыборное совещание приняло обращение ко всем избирателям Ларьякского района и утвердило доверенных лиц по избирательным участкам.

ОБРАЩЕНИЕ

уполномоченных предвыборного совещания по выборам в Верховный Совет РСФСР и местные Советы депутатов трудящихся ко всем избирателям Ларьякского района

Товарищи!

27 февраля 1955 года советский народ будет выбирать депутатов в Верховный Совет РСФСР и местные Советы депутатов трудящихся. Это знаменательное событие наша страна встречает в расцвете своих сил, в условиях мощного подъёма экономики и культуры.

В 1954 году вся промышленная продукция страны увеличилась по сравнению с довоенным 1940 годом в 2,8 раза. В стране увеличивается добыча металла, угля, нефти, производство машин и механизмов. Успешно претворяется в жизнь начертанная Коммунистической партией и Советским правительством программа крутого подъёма сельского хозяйства.

Только за один 1954 год было поднято свыше 17 миллионов гектаров плодородных целинных и залежных земель. Наша страна в 1954 г. получила хлеба, овощей, картофеля и др. продуктов намного больше, чем в 1953 году, увеличилось общественное поголовье скота, возросла его продуктивность.

Значительных успехов добилась в 1954 году наша Тюменская область. Многие предприятия Тюмени, Тобольска, Ишима, Ханты-Мансийска и других городов и районов нашей области перевыполнили свои годовые планы по выпуску продукции. Славно потрудились в 1954 году звероводы и охотники нашего района. Годовой план пушных заготовок выполнили на 149 процентов. Эти достижения результат созидательного труда героического советского народа—рабочих, колхозников и интеллигенции.

1954 год был годом дальнейшего сплочения сил единого и могучего лагеря мира, демократии и социализма, во главе которого стоит Советский Союз, отстаивающий дело мира во всем мире.

Неприступным бастионом мира и демократии стоит на пути поджигателей войны великий социалистический лагерь, объединивший в дружную семью миролюбивых народов свыше 900 миллионов человек. Народы социалистического лагеря бдительно следят за кознями поджигателей войны. Свободные народы крепят свою экономическую мощь. Они сумеют дать достойный ответ всякому, кто посмеет посягнуть на их свободу и счастье.

Опираясь на великие преимущества советского социалистического строя, Коммунистическая партия Советского Союза твердо и уверенно ведет страну к полной победе коммунизма. Партия глубоко верит в силы народа и его творческую энергию, она связана с народом теснымп и неразрывными узами. Великое единение партии, правительства и народа—вот животворный источник всех наших побед, основа нашего уверенного движения вперед по пути к коммунизму.

Ярким выражением этого единения является избирательный блок коммунистов и беспартийных. На всех предыдущих выборах блок коммунистов и беспартийных неизменно одерживал победу. На предстоящих выборах все избиратели будут единодушно голосовать за кандидатов блока коммунистов и беспартийных, вновь окажут доверие партии и одобрят её политику, выражающую коренные интересы народа.

Мы, участники районного предвыборного совещания, обсудив вопрос о кандидате в депутаты в Верховный Совет РСФСР по Ханты-Мансийскому избирательному округу № 641, единодушно присоединяемся к решению собраний коллективов рабочих, служащих и инженерно-технических работников Самаровского консервного комбината, Кондинского леспромхоза и колхозников колхоза «Путь Ленина» Микояновского района, выставивших кандидатом в депутаты Верховного Совета РСФСР **Михея Яковлевича Савина.** По избирательному округу № 97 по выборам в областной Совет **Егора Викторовича Ляксина,** по избирательным округам №1, 2, 3, 4 в окружной Совет **Михаила Николаевича Тайлашева, Ольгу Васильевну Рыстымову, Евгения Гавриловича Доровина, Александра Дмитриевича Пуминова** и за кандидатов в депутаты в районный и сельские Советы, выдвинутых трудящимися нашего района.

Мы призываем всех избирателей в день выборов 27 февраля 1955 года отдать свои голоса за кандидатов блока коммунистов и беспартийных.

Мы, участники предвыборного районного совещания, выражаем твердую уверенность в том, что готовясь к встрече дня выборов в Верховный Совет РСФСР и местные Советы депутатов трудящихся, избиратели нашего района еще выше поднимут свою политическую и трудовую активность, ознаменуют этот день досрочным выполнением своих социалистических обязательств к дню выборов 27 февраля.

Товарищи избиратели!

27 февраля 1955 года, в день выборов все, как один, явимся к избирательным урнам и отдадим свои голоса за достойных сынов и дочерей нашей Родины.

День 27 февраля 1955 года пусть станет всенародным праздником трудящихся Российской Федерации новой могучей демонстрацией тесного единения партии, правительства и народа.

Все на выборы!

Да здравствует всенародный блок коммунистов и беспартийных на предстоящих выборах!

Да здравствует нерушимое единение Коммунистической партии, Советского правительства и всего народа!



Алтайский край. За короткое время потребительская кооперация продала колхозам и колхозникам 400 грузовых автомашин, 250 легковых автомашин «Победа», 20—«ЗИМ» и 70—«Москвич».

На снимке (слева направо): заведующий складом Барнаульской межрайонной базы крайпотребсоюза Н. С. Мыздриков и председатель Калманского сельпо И. К. Антонов отбирают автобус для колхоза имени Сталина Калманского района.

Фотохроника ТАСС.

Редактор Е. АРТЮХОВА.

РД 06609 с. Ларьяк, типография областного управления культуры. Тираж 1000 экз. Заказ 22

Пролетарии всех стран, соединяйтесь!

Стахановец

Орган Ларьякского райкома КПСС и районного Совета депутатов трудящихся, Тюменской области

Год издания XIV
№ 9 (853)
Воскресенье
30
января
1955 года
Цена 10 коп.

Во всех населённых пунктах нашего района проходит выдвижение кандидатов в депутаты местных Советов.

Кандидатами в местные органы власти выдвигаются лучшие сыны и дочери, преданные делу Коммунистической партии.

Кандидаты блока коммунистов и беспартийных

В обстановке огромного политического подъема проходит в нашем районе регистрация окружными избирательными комиссиями кандидатов в депутаты местных Советов депутатов трудящихся.

Окружная избирательная комиссия по Ларьякскому избирательному округу № 97 по выборам в Тюменский областной Совет депутатов трудящихся зарегистрировала кандидатом в депутаты областного Совета для баллотировки по данному округу знатного охотника рыбартели «Красная звезда» Егора Викторовича Ляксина.

Егор Викторович Ляксин все свои силы отдает укреплению колхоза. Работая на охотничьем промысле, он ежегодно перевыполняет план пушных заготовок. В истекшем 1954 году досрочно выполнил план пушных заготовок и сдал сверх плана на тысячи рублей «мягкого золота». Он много уделяет внимания применению новых методов на заготовке пушнины.

На заседании окружной избирательной комиссии по выборам в Ханты-Мансийский окружной Совет депутатов трудящихся по Ларьякскому избирательному округу № 2 зарегистрирована кандидатом в депутаты зверовод рыбартели «Красная звезда» Ольга Васильевна Рыстымова.

Жизнь Ольги Васильевны Рыстымовой—яркое свидетельство того, что дала женщине ханты советская власть.

Советский избирательный закон дал ей право не только избирать, но и быть избранной. Трудящиеся нашего района второй раз посылают своим депутатом в окружной Совет депутатов трудящихся.

Кандидатами в депутаты окружного Совета депутатов трудящихся окружными избирательными комиссиями зарегистрированы также Михаил Николаевич Тайлашев, Гаврил Евгеньевич Доронин и Александр Дмитриевич Пуминов.

Кандидатами в депутаты районного Совета зарегистрированы лучшие сыны и дочери нашего района, люди всех специальностей и профессий, коммунисты и беспартийные, колхозники, рабочие, учителя, медицинские работники, специалисты сельского хозяйства и рыбной промышленности—все они представители блока коммунистов и беспартийных.

Избирательная кампания все более принимает широкий размах. Сейчас повсеместно развертывается агитация за выдвинутых кандидатов в депутаты. Ответственная и почетная роль в этом деле принадлежит агитаторам и доверенным лицам. Они призваны ознакомить избирателей с биографиями кандидатов в депутаты. Для этого необходимо хорошо знать общественную, политическую и трудовую деятельность кандидатов. Вся агитационно-массовая работа, проводимая с избирателями в эти дни, должна быть направлена на успешное проведение выборов.

На всех предыдущих выборах блок коммунистов и беспартийных неизменно одерживал победу. Нет сомнения в том, что и на этот раз все избиратели будут голосовать за кандидатов, выдвинутых коммунистами совместно с беспартийными.

Участники районного предвыборного совещания, в своем обращении обратились ко всем избирателям Ларьякского района 27 февраля—в день выборов в Верховный Совет РСФСР и местные Советы депутатов трудящихся—дружно явиться к избирательным урнам и проголосовать за кандидатов блока коммунистов и беспартийных.

Ларьякский избирательный округ № 97

ПОСТАНОВЛЕНИЕ

Окружной избирательной комиссии по выборам в Тюменский областной Совет депутатов трудящихся

Рассмотрев поступившие в окружную избирательную комиссию по выборам в областной Совет протоколы о выдвижении кандидатом в депутаты Тюменского областного Совета депутатов трудящихся по Ларьякскому избирательному округу № 97 **Егора Викторовича Ляксина** и заявление о его согласии баллотироваться по данному избирательному округу от выставивших организаций, окружная избирательная комиссия на основании представленных документов установила, что **Ляксин Егор Викторович** выставлен кандидатом в депутаты в полном соответствии с Положением о выборах в местные Советы.

На основании ст. 84 «Положения о выборах в краевые, областные, окружные, районные, городские, сельские и поселковые Советы депутатов трудящихся РСФСР» окружная избирательная комиссия по выборам в областной Совет **постановила:**

Зарегистрировать кандидатом в депутаты Тюменского областного Совета депутатов трудящихся **Ляксина Егора Викторовича**, рождения 1928 года, проживающего в д. Чехломей, беспартийного, охотника рыбартели «Красная звезда» для баллотировки по Ларьякскому избирательному округу № 97 по выборам в Тюменский областной Совет депутатов трудящихся, выставленного общими собраниями рабочих и служащих Ларьякского рыбкоопа, Ларьякской конторы «Заготживсырье» и колхозников рыболовецкой артели «Красная звезда» Ларьякского района.

На основании ст. 87 «Положения о выборах в краевые, областные, окружные, районные, городские, сельские и поселковые Советы депутатов трудящихся РСФСР» включить кандидатуру Ляксина Е. В. в избирательный бюллетень для голосования по Ларьякскому избирательному округу № 97 по выборам в Тюменский областной Совет депутатов трудящихся.

Председатель окружной избирательной комиссии **П. Ситников.**
Зам. председателя окружной избирательной комиссии **Х. Самарина.**
Секретарь окружной избирательной комиссии **А. Исыпов.**
Члены комиссии: **А. Ганькина, П. Греков, Г. Сигильетов, В. Рыстымов.**

Регистрация кандидатов в депутаты Ханты-Мансийского окружного Совета депутатов трудящихся

По Ларьякско-Толькинскому избирательному округу № 1

Окружная избирательная комиссия зарегистрировала кандидатом в депутаты Х-Мансийского окружного Совета депутатов трудящихся председателя Колег-Еганского сельского Совета товарища **Михаила Николаевича Тайлашева**, выдвинутого общими собраниями рабочих и служащих Корликовского рыбоучастка, Б-Ларьякской семилетней школы и колхозников рыбартели «Коммунист» и имени Молотова Ларьякского района.

По Ларьякскому избирательному округу № 2

Окружная избирательная комиссия зарегистрировала кандидатом в депутаты Х-Мансийского окружного Совета депутатов трудящихся для баллотировки по Ларьякскому избирательному округу № 2 зверовода колхоза «Красная звезда» **Ольгу Васильевну Рыстымову**, выдвинутую общими собраниями членов рыбартелей «8-й съезд Советов», «Красная звезда» и собранием коллектива работников райсельхозуправления.

По Н-Вартовско-Вампугольскому избирательному округу № 3

Окружная избирательная комиссия зарегистрировала кандидатом в депутаты Х-Мансийского окружного Совета депутатов трудящихся для баллотировки по Н-Вартовско-Вампугольскому избирательному округу № 3 председателя Х-Мансийского окррыбакколхозсоюза **Гаврила Евгеньевича Доронина**, выдвинутого общими собраниями рабочих и служащих Н-Вартовского рыбозавода, Н-Вартовского рыбкоопа и общим собранием граждан д. Былино Ларьякского района.

По Н-Вартовско-Тарховскому избирательному округу № 4

Окружная избирательная комиссия зарегистрировала кандидатом в депутаты Х-Мансийского окружного Совета депутатов трудящихся по Н-Вартовско-Тарховскому избирательному округу № 4, инструктора Х-Мансийского окружного Совета депутатов трудящихся, **Александра Дмитриевича Пуминова,** выдвинутого общими собраниями рабочих и служащих Н-Вартовского рыбозавода, Мегионской семилетней школы и общим собранием граждан д. Мысовая Мега Ларьякского района.

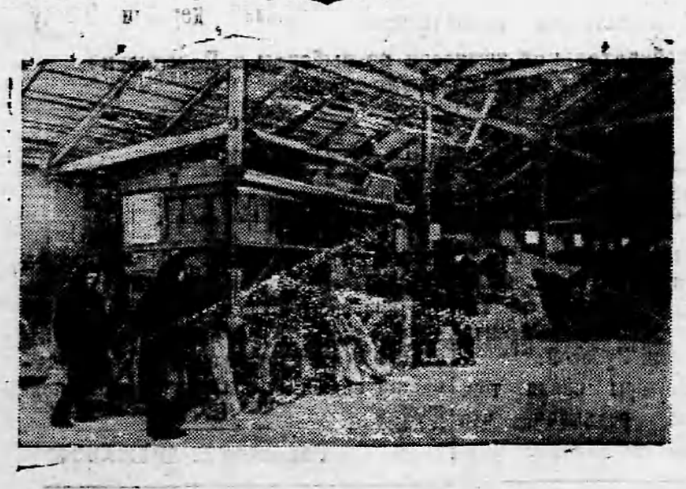

Омская область. Коллектив зерносовхоза «Цветочный», созданного весной 1954 года в Русско Полянском районе, проводит первую зиму на новых землях.

Молодой охотник

Ученик 4-го класса Мегионской семилетней школы Толя Натускин очень любит охотиться на пушных зверей. В дни, свободные от занятий, он выходит на луга и ставит капканчики на лисиц и горностаев или идет в лес на отстрел белки.

Недавно в капкан, поставленный им на сору, попалась ценная лисица-крестовка.

Всего им сдано на заготовительный пункт шкурок горностая, лисицы и белки на 460 рублей.

А. Холомейдо.

Общественно-полезная работа комсомольцев

В период январских каникул комсомольцы Н-Вартовской территориальной организации решили построить для школьников каток-горку, призвав молодежь села поддержать это полезное начинание.

С готовностью откликнулись на это мероприятие комсомольцы первичной комсомольской организации рыбозавода и молодежь села, и в два вечера горка была утрамбована и обледенена.

Большую активность и организованность в работе проявили комсомольцы Анисимова, Баденов, Горяева, Гребнев, Крюков и другие.

16 января комсомольцы организовали помощь подшефному колхозу «Новая жизнь» в очистке овса.

Дружно и организованно приступили комсомольцы к работе и выполнили по полторы дневные нормы. Здесь пример в работе показали товарищи Непомнящих, Горяева, Мыльников.

После окончания работ, немного усталые, но веселые, с песнями комсомольцы вернулись домой. **С. Рыбкин.**

Кандидаты в депутаты Ларьякского районного Совета депутатов трудящихся, зарегистрированные окружными избирательными комиссиями

По Комсомольскому избирательному округу № 1

ПРАСИНА Зоя Григорьевна—1929 года рождения, беспартийная, работает кассиром колхоза «Комсомолец», выдвинута общим собранием членов артели «Комсомолец»

По Корликовскому избирательному округу № 2

СИГИЛЬЕТОВ Михаил Семенович—1927 года рождения, кандидат в члены КПСС, работает председателем Корликовского сельсовета, выдвинут общим собранием рабочих и служащих Корликовского рыбоучастка.

По Корликовскому избирательному округу № 3

КУНИНА Ульяна Петровна—1929 года рождения, член ВЛКСМ, работает техничкой Корликовской школы, выдвинута общим собранием рабочих и служащих Корликовской школы.

По Колег-Еганскому избирательному округу № 4

ВАСИЛЬЕВ Василий Георгиевич—1923 года рождения, беспартийный, работает председателем колхоза имени Молотова, выдвинут общим собранием колхозников рыбартели имени Молотова.

По Толькинскому избирательному округу № 5

СУСЛИКОВ Александр Иванович—1917 года рождения, член КПСС, работает кредитным инспектором Ларьякского отделения госбанка, выдвинут общим собранием членов рыбартели имени Ленина.

По Сосновоборскому избирательному округу №6

КАМИН Никита Тимофеевич—1932 года рождения, член ВЛКСМ, охотник колхоза имени Ворошилова, выдвинут общим собранием членов рыбартели имени Ворошилова.

По Б-Ларьякскому избирательному округу № 7

ЯРОВ Поликарп Иочович—1906 года рождения, член КПСС, работает заведующим отделом сельского и колхозного строительства райисполкома, выдвинут общим собранием рабочих и служащих Б-Ларьякской семилетней школы.

По Чехломейскому избирательному округу № 8

ЖИЛИН Валерий Александрович—1903 года рождения, член КПСС, работает уполномоченным райрыбакколхозсоюза по Ларьякскому району, выдвинут общим собранием членов рыбартели «Красная звезда».

По Ларьякскому избирательному округу № 9

СЕРЕГИНА Надежда Степановна—1910 года рождения, беспартийная, работает фельдшером Колег-Еганского медпункта, выдвинута общим собранием рабочих и служащих Ларьякского рыбоучастка.

По Ларьякскому избирательному округу №10

КИРИПОВ Николай Иванович—1923 года рождения, член КПСС, работает секретарем Ларьякского РК КПСС, выдвинут общими собраниями рабочих и служащих Ларьякского зооветучастка и лесничества.

По Ларьякскому избирательному округу № 11

КАМЕННЫХ Евдокия Сергеевна—1923 года рождения, беспартийная, работает учительницей Ларьякской средней школы, выдвинута общим собранием коллектива Ларьякской средней школы.

По Ларьякскому избирательному округу № 12

ПАРШУКОВ Григорий Васильевич—1925 года рождения, член КПСС, работает инспектором налогов Ларьякского райфо, выдвинут общим собранием рабочих и служащих Ларьякского рыбкоопа.

По Ларьякскому избирательному округу № 13

СЫКАЛЕВА Галина Степановна—1930 года рождения, член ВЛКСМ, работает вторым секретарём Ларьякского РК ВЛКСМ, выдвинута общим собранием коллектива райисполкома.

ПО ЛАРЬЯКСКОМУ ИЗБИРАТЕЛЬНОМУ ОКРУГУ № 14

ТАЙЛАШЕВА Евдокия Ивановна—1915 года рождения, беспартийная, работает доставщиком телеграмм райконторы связи, выдвинута общим собранием рабочих и служащих Ларьякской райконторы министерства связи.

ПО ЛАРЬЯКСКОМУ ИЗБИРАТЕЛЬНОМУ ОКРУГУ № 15

СИГИЛЬЕТОВ Иван Егорович—1917 года рождения, член КПСС, работает председателем колхоза «Передовик», выдвинут общим собранием коллектива работников Ларьякского управления сельского хозяйства.

ПО ПУГ-ЮГСКОМУ ИЗБИРАТЕЛЬНОМУ ОКРУГУ № 16

ТЮЛЬКАНОВ Николай Прохорович—1910 года рождения, член КПСС, работает заведующим райторготделом Ларьякского райисполкома, выдвинут общим собранием членов рыбартели «8-й съезд Советов»».

ПО ОХТЕУРСКОМУ ИЗБИРАТЕЛЬНОМУ ОКРУГУ № 17

ХОХЛЯНКИН Виктор Яковлевич—1930 года рождения, беспартийный, работает председателем рыбартели имени Сталина, выдвинут общим собранием членов рыбартели имени Сталина.

ПО ОХТЕУРСКО-РЫБОУЧАСТКОВОМУ ИЗБИРАТЕЛЬНОМУ ОКРУГУ № 18

НАТУСКИНА Евгенья Андреевна—1916 года рождения, член КПСС, работает заведующей зверофермой рыбартели имени Сталина, выдвинута общим собранием рабочих и служащих Охтеурского рыбоучастка.

ПО ЛАПЧИНСКОМУ ИЗБИРАТЕЛЬНОМУ ОКРУГУ № 19

САФОНОВ Иван Лукич—1919 года рождения, член КПСС, работает председателем Охтеурского сельского Совета, выдвинут общим собранием членов рыбартели «Коммунист».

ПО ПЫЛИНСКОМУ ИЗБИРАТЕЛЬНОМУ ОКРУГУ № 20

СОРОМИН Игнатий Андреевич—1917 года рождения, беспартийный, работает рыбаком колхоза имени Микояна, выдвинут общим собранием членов рыбартели имени Микояна.

ПО Б-ТАРХОВСКОМУ ИЗБИРАТЕЛЬНОМУ ОКРУГУ № 21

СИТНИКОВ Павел Карпович—1913 года рождения, член КПСС, работает заведующим Ларьякским отделом народного образования, выдвинут общим собранием коллектива Б-Тарховской начальной школы.

ПО Н-ВАРТОВСКОМУ ИЗБИРАТЕЛЬНОМУ ОКРУГУ № 22

КАЙДАУЛОВ Петр Петрович—1927 года рождения, беспартийный, работает механиком флота Н-Вартовского рыбозавода, выдвинут общим собранием коллектива рабочих, инженерно-технических работников и служащих Н-Вартовского рыбозавода.

ПО Н-ВАРТОВСКОМУ ИЗБИРАТЕЛЬНОМУ ОКРУГУ № 23

ТЮРИНА Надежда Александровна—1922 года рождения, беспартийная, работает заведующей Ларьякским отделом здравоохранения, выдвинута общим собранием коллектива Н-Вартовской больницы.

ПО Н-ВАРТОВСКОМУ ИЗБИРАТЕЛЬНОМУ ОКРУГУ № 24

КАЛИНИН Михаил Иванович—1910 года рождения, член КПСС, работает секретарем Ларьякского РК КПСС, выдвинут общим собранием коллектива Н-Вартовского рыбкоопа.

ПО Н-ВАРТОВСКОМУ ИЗБИРАТЕЛЬНОМУ ОКРУГУ № 25

ТОКАРЕВ Александр Иванович—1918 года рождения, член КПСС, работает начальником Ларьякского РОМ МВД, выдвинут общим собранием граждан деревни Савкино.

ПО Н-ВАРТОВСКОМУ ИЗБИРАТЕЛЬНОМУ ОКРУГУ № 26

ТЮМЕНЦЕВ Григорий Дмитриевич—1928 года рождения, член КПСС, слушатель окружной партийной школы, выдвинут общим собранием граждан деревни Пасол.

По Поселково-Мысовскому избирательному округу № 27

СУСЛОВ Николай Дмитриевич—1908 года рождения, член КПСС, работает начальником Ларьякского управления сельского хозяйства, выдвинут общим собранием граждан деревни Мысовой Мегп.

ПО МЕГИОНСКОМУ ИЗБИРАТЕЛЬНОМУ ОКРУГУ № 28

ПЫКИНА Анна Васильевна—1925 года рождения, член КПСС, работает инструктором Ларьякского РК КПСС, выдвинута общим собранием коллектива Мегионской школы.

ПО МЕГИОНСКОМУ ИЗБИРАТЕЛЬНОМУ ОКРУГУ № 29

СУХУШИНА Пелагея Куприяновна—1918 года рождения, беспартийная, работает телятницей колхоза имени Калинина, выдвинута общим собранием граждан деревни Лекрысово.

ПО ОКТЯБРЬСКОМУ ИЗБИРАТЕЛЬНОМУ ОКРУГУ № 30

ТОЛМАЧЁВ Юрий Анатольевич—1906 года рождения, член КПСС, работает председателем Ларьякского районного Совета депутатов трудящихся, выдвинут общим собранием рабочих, инженерно-технических работников и служащих Октябрьского лесоучастка.

ПО ОКТЯБРЬСКОМУ ИЗБИРАТЕЛЬНОМУ ОКРУГУ № 31

РЕШЕТНИКОВ Дмитрий Матвеевич—1909 года рождения, член КПСС, работает заведующим Ларьякского районного финансового отдела, выдвинут общим собранием коллектива рабочих и служащих мастерского участка № 2 Октябрьского лесоучастка.

ПО ОКТЯБРЬСКОМУ ИЗБИРАТЕЛЬНОМУ ОКРУГУ № 32

КОРЯКОВ Сергей Андреевич—1921 года рождения, член КПСС, работает секретарём исполкома Ларьякского районного Совета, выдвинут общим собранием коллектива рабочих и служащих мастерского участка №3 Октябрьского лесоучастка.

ПО СОСНИНСКОМУ ИЗБИРАТЕЛЬНОМУ ОКРУГУ № 33

САМАРИН Николай Ильич—1902 года рождения, член КПСС, работает уполномоченным Министерства заготовок по Ларьякскому району, выдвинут общим собранием граждан деревни Соснино.

ПО БЫЛИНСКОМУ ИЗБИРАТЕЛЬНОМУ ОКРУГУ № 34

БЕЗБОРОДОВ Василий Максимович—1915 года рождения, член КПСС, работает секретарём Ларьякского РК КПСС, выдвинут общим собранием граждан деревни Былино.

ПО ВАМПУГОЛЬСКОМУ ИЗБИРАТЕЛЬНОМУ ОКРУГУ № 35

ПУМИНОВ Александр Дмитриевич—1911 года рождения, член КПСС, работает инструктором Х-Мансийского окружного Совета депутатов трудящихся, выдвинут общим собранием граждан деревни Вампугольск.

Районная избирательная комиссия по выборам в Ларьякский районный Совет депутатов трудящихся.

По следам выступлений „Стахановца“

„ГРУБОСТИ ВМЕСТО ДЕЛА“

Под таким заголовком в нашей газете за 16 декабря 1954 года была помещена заметка, в которой критиковалась работа почтового агента райконторы связи тов. Зубовой.

Начальник райконторы связи тов. Питухин сообщил редакция, что факты, изложенные в заметке подтвердились. Заметка обсуждена на производственном совещании работников почтового отдела. На тов. Зубову наложено административное взыскание. Она предупреждена о недопущении подобных фактов в дальнейшем.

Редактор Е. АРТЮХОВА.

РД 06619 с. Ларьяк, типография областного управления культуры. Тираж 1000 экз. Заказ 23

Пролетарии всех стран, соединяйтесь!

Стахановец

Орган Ларьякского райкома КПСС и районного Совета депутатов трудящихся, Тюменской области

Год издания XIV
№ 10 (954)
Четверг
3
февраля
1955 года
Цена 10 коп.

Государственная библиотека СССР им. В. И. Ленина

Труженики района!

Шире развертывайте социалистическое соревнование за выполнение заданий первого квартала к 27 февраля—дню выборов в Верховный Совет РСФСР и местные Советы депутатов трудящихся.

За новые успехи всех отраслей колхозного производства

В новый 1955 год советский народ вступил преисполненный непоколебимой уверенностью в своих силах, имея перед собой великую и ясную цель, конкретную программу борьбы за построение коммунизма.

Под руководством Коммунистической партии советский народ добился в 1954 году выдающихся успехов в развитии промышленности, подъеме сельского хозяйства, расцвете науки и культуры нашей Родины.

За истекший год многие колхозы, предприятия нашего района добились некоторых успехов в работе. Они досрочно выполнили производственную программу и дали Родине на тысячи рублей сверхплановой продукции.

Славно потрудились в минувшем году члены сельхозартели имени Калинина. В результате упорного труда колхозников колхоз выполнил план поголовья общественного животноводства по всем видам скота на 100 процентов и досрочно рассчитался с государством по обязательным поставкам молока, мяса, и других животноводческих продуктов.

Больших успехов добились охотники района. Они выполнили годовой план сдачи пушнины государству на 149 процентов, а такие колхозы как имени Ворошилова (председатель колхоза тов. Кампи), имени Молотова (председатель тов. Васильев), «Передовик» (председатель тов. Спгильетов) и другие намного перевыполнили годовые задания.

Многие колхозы района успешно справились с развитием клеточного звероводства и добились хороших показателей. Так, в хоз «Новая жизнь» получил по три щенка на штатную самку. Однако, отмечая достижения этой артели по звероводству, нельзя не сказать о том, что этот колхоз мог бы иметь еще лучшие показатели и больше дохода от звофермы, если бы не было допущено падежа молодняка.

В истекшем году значительно возросли доходы на трудодни колхозников, повысилось материальное и культурное благосостояние колхозников. Особенно этот рост заметен в рыбартелях имени Молотова, имени Микояна. «Передовик», где колхозники получили от 7 до 14 рублей на трудодень.

Наряду с положительными результатами у нас имеются отстающие колхозы и предприятия. Особенно в большом долгу перед государством осталась рыбная промышленность. Отдельные колхозы недодали стране большое количество рыбной продукции. Однако и в наступившем году такие колхозы как имени Ворошилова и «Коммунист» на 20 января не сдали государству ни одного килограмма рыбы.

С первых дней нового года в стране все шире развертывается всенародное социалистическое соревнование за досрочное выполнение пятой пятилетки. Инициатива трудящихся передовых предприятий Москвы, которые приняли конкретные обязательства в этом соревновании, подхвачена и тружениками нашего района.

Задача партийных и профсоюзных организаций, руководителей колхозов, предприятий состоит в том, чтобы с начала нового года систематически выполнять производственные задания по всем показателям, неуклонно повышать производительность труда, снижать себестоимость и повышать качество выпускаемой продукции, полнее использовать резервы производства. Особенно должно быть обращено внимание рыбартелей, рыбозавода на выполнение плана рыбодобычи в начале года.

Большие и ответственные задачи стоят перед тружениками сельского хозяйства. Многое предстоит сделать по дальнейшему развитию полеводства: расширению посевных площадей и повышению урожайности всех культур, возделываемых в районе, внедрению огородничества среди национального населения ханты. Особое внимание должно быть обращено на повышение продуктивности общественного животноводства.

Неотложной задачей тружеников нашего района является выполнение постановления Совета Министров СССР по оседанию и оседанию национального населения.

На выполнение этих задач необходимо мобилизовать все силы и возможности колхозов и предприятий района.

За новые успехи в развитии всех отраслей хозяйства!

Квартальный план—к дню выборов

Развертывая социалистическое соревнование в честь выборов в Верховный Совет РСФСР и местные Советы депутатов трудящихся, колхозники артели «8-й съезд Советов» добиваются высоких показателей в работе. На 25 января квартальный план рыбодобычи они выполнили на 84 процента.

Кандидат в депутаты Верховного Совета РСФСР

Михей Яковлевич Савин

Михей Яковлевич Савин родился в 1912 году, в семье рыбака-ханты, в селении Большие юрты, Кондинской волости, Березовского уезда, Тобольской губернии. До Великой Октябрьской социалистической революции селение, где жил Михей Яковлевич, ничем не отличалось от прочих северных селений: та же нищета, недостатки, беспросветная жизнь в нужде и унижениях.

Хозяйство его матери было бедняцкое. Неграмотная мать, у которой вся жизнь была тяжелой борьбой за существование, могла лишь научить сына ловить рыбу и заниматься охотничьим промыслом.

Только после установления советской власти семья Савиных, как и тысячи других хантыйских, мансийских и ненецких семей, навсегда избавилась от векового гнета и бесправия. Советская власть сделала равноправными и вывела малые народности Крайнего Севера на путь культурной и зажиточной жизни.

Десятилетним мальчиком Михей начал работать в хозяйстве своей матери, занимаясь охотой и рыболовством.

В 1925—26 гг. он батрачил у кулаков в Сосновских юртах. В 1926 году его принимают учиться в Сосновскую начальную школу, а в 1928 году, спустя два года, Тобольский комитет Севера и райисполком направляют его в г. Тобольск на учебу на отделение народов Севера при Тобольском педагогическом техникуме. В техникуме он вступил в ряды комсомола и стал одним из лучших активистов. Вскоре его избрали секретарем комсомольской ячейки и председателем школьного исполнительного бюро. Здесь он учился до конца 1931 года. В 1931 году Михей Яковлевич в г. Тобольске вступил кандидатом в члены КПСС.

После учебы он возвратился на север и с 1931 по 1934 год работал заведующим орготделом Х-Мансийского окружкома ВЛКСМ. С августа по декабрь 1934 г. Михей Яковлевич Савин работает инструктором оргбюро ЦК ВЛКСМ по Обско-Иртышской области, а с декабря 1934 года по март 1937 год—инструктором Омского обкома ВЛКСМ. Затем тов. Савин—секретарь Березовского и Микояновского райкомов ВЛКСМ, инструктор Х-Мансийского окружкома КПСС и, наконец, председатель Х-Мансийского окружного Совета депутатов трудящихся.

В 1937 году Михей Яковлевич вступил в ряды КПСС. Начиная с 1938 года по ноябрь 1943 года тов. Савин бессменно работает председателем Х-Мансийского окружного Совета депутатов трудящихся. Затем—председателем окружкома профсоюза рабочих рыбной промышленности северных районов, заведующим оргинструкторским отделом Х-Мансийского окружкома КПСС, первым секретарем Кондинского РК КПСС, а с июня 1946 года вновь избирается на пост председателя Х-Мансийского окружного Совета депутатов трудящихся, где он работает до 1948 года.

С 1948 по 1952 год Михей Яковлевич учился в высшей партийной школе при ЦК КПСС. После окончания учебы работал вторым секретарем Х-Мансийского окружкома КПСС и с сентября 1954 г.—первым секретарем окружного комитета партии.

За самоотверженную работу на Севере в годы Великой Отечественной войны тов. Савин награжден медалью «За доблестный труд в Великой Отечественной войне 1941—1945 гг.» и за достигнутые успехи в области культурного и хозяйственного строительства округа, в связи с 20-летием Х-Мансийского округа, правительство наградило тов. Савина орденом Ленина.

Таков путь бывшего батрака Михея Савина из селения Большие юрты, которого воспитала и вырастила советская власть.

Трудящиеся нашего округа тов. Савина дважды избирали своим депутатом в Верховный Совет РСФСР.

Сейчас рабочие, служащие, инженерно-технические работники Самаровского консервного комбината, Кондинского леспромхоза и колхозники колхоза «Путь Ленина» Микояновского района вновь выдвинули т. Савина кандидатом в депутаты Верховного Совета РСФСР по Х-Мансийскому избирательному округу № 641.

Тов. Савин достойный кандидат блока коммунистов в беспартийных.

Кандидат в депутаты областного Совета депутатов трудящихся по Ларьякскому избирательному округу № 97

Достойный кандидат

Егор Викторович Ляксин родился в 1928 году в поселке Панас, Ларьякского района, в хантыйской семье рыбака-охотника. В 1940 году тов. Ляксин окончил пять классов Ларьякской школы, после чего вместе с отцом пошел на охотничий промысел.

В 1947 году Ларьякский рыбкооп направляет тов. Ляксина продавцом в торговую точку Панас, которая обслуживала рыбаков и охотников колхозов „Красная звезда“ и „Охотник“.

В 1948 году, как один из лучших производственников рыбкоопа, тов. Ляксин направляется на учебу в Ханты-Мансийскую торгово-кооперативную школу.

После окончания школы, в 1949 году тов. Ляксин призывается в ряды Советской Армии, а через три года, по демобилизации, он вернулся в свой родной колхоз и снова занялся охотпромыслом.

Самоотверженно отдаваясь любимому делу, Егор Викторович стал ежегодно перевыполнять государственный план пушзаготовок и завоевал славу лучшего охотника района.

В 1954 году Егор Викторович Ляксин досрочно выполнил годовой план отстрела зверя и дал значительное количество пушнины сверх годового задания.

За успехи на пушном промысле Ларьякская контора „Заготживсырье“ дважды, в первом и четвертом кварталах, премировала Егора Викторовича денежными премиями.

Сын хантыйского народа тов. Ляксин является достойным кандидатом в депутаты областного Совета депутатов трудящихся.

Организованно провести работы по самообложению среди населения

Самообложение сельского населения является одним из дополнительных источников финансирования социально-культурных мероприятий колхозной деревни.

Средства самообложения расходуются сельским Советом сверх его бюджета на благоустройство села: на проведение и ремонт дорог, постройку и ремонт школ, мостов, колодцев, тротуаров, общественных бань и т. д.

Сейчас во всех населенных пунктах, на предприятиях и в учреждениях проходят собрания, на которых сельские Советы отчитываются об израсходовании средств самообложения за истекший год и по проведению сбора средств в нынешнем году.

Для того, чтобы эту работу провести организованно, надо, чтобы граждане правильно подошли к этому вопросу и внесли предложения на какие мероприятия целесообразнее израсходовать собранные средства с тем, чтобы не допускать ошибок прошлого года, когда в д. Лапчинск Охтеурского сельского Совета общее собрание граждан принимает решение: израсходовать средства самообложения в сумме 510 рублей на постройку бани, Тогда как построить баню на 510 рублей невозможно. Гораздо целесообразнее было бы израсходовать эти средства на улучшение зимней дороги от д. Лапчинска до Усть Колег-Егана.

На Октябрьском лесоучастке общее собрание граждан приняло решение израсходовать средства самообложения 3800 рублей на постройку школы на лесоучастке, тогда как на эту сумму построить школу нельзя.

В деревне Соснино Вампугольского сельсовета собрание граждан приняло решение, израсходовать средства самообложения на следующие мероприятия: на нужды школы 30 процентов, медпунктов 40 процентов, культпросветучреждений 20 процентов, ремонт колодца 10 процентов. Такое неконкретное решение «на нужды» дает возможность работникам школ, медпунктов расходовать средства самообложения не по назначению.

Имели также место и нарушения в размерах самообложения.

Серьезным недостатком в работе сельских Советов является растягивание сроков сбора средств самообложения, отсутствие отчетности о результатах начисления и поступления средств самообложения перед населением, недоимки по самообложению. Например, Б-Ларьякский сельский Совет (председатель тов. Замышляев) с 48 граждан собрал взносы по самообложению только в 4 квартале, в Вампугольском сельском Совете осталась недоимка в сумме 180 рублей, в Н-Вартовском сельском Совете недоимка составляет более 1000 рублей.

Задача сельских Советов состоит в том, чтобы в ближайшие дни закончить проведение общих собраний по вопросу самообложения и обеспечить сбор взносов в первом квартале.

Д. Решетников,

заведующий Ларьякским финансовым отделом.

Нам пишут

Соревнование на приз газеты „Пионерская правда"

23 января с. г. в Ларьякской средней школе проходили лыжные соревнования на приз газеты «Пионерская правда». В соревнованиях приняли участие пионеры и школьники 3-7 классов.

Первое место по классам занял 3 класс, показав при этом свою активность и массовость.

Личные места в соревновании распределились следующим образом:

Первое место на дистанцию 3 километра занял ученик 4 класса Юрий Коркин, прошедший расстояние за 17 минут 18 секунд. Второе место занял ученик 6 класса Юрий Нушкарев, прошедший 3 километра за 18 минут 8 секунд и третье место занял ученик 7 класса Анатолий Бузаев, пришедший к финишу через 18 минут 18 секунд.

На дистанцию в 2 километра первое место завоевал ученик 5«А» класса Владимир Венгерский, прошедший дистанцию за 15 минут 37 секунд, второе место—ученик 4 класса Владимир Болтаев. Его время прохождения дистанции равно 16 минутам 5 секундам и третье место—Борис Княгницкий, прошедший дистанцию за 16 минут 30 секунд.

Многие пионеры и школьники уложились в зачётные нормы нового комплекса ГТО.

Участницы Юрий Коркин и Владимир Венгерский, занявшие в соревновании первые места, предоставлены к награждению почётными грамотами районного комитета физкультуры и спорта.

Т. Тараканова,

пионервожатая Ларьякской средней школы.

Международный обзор

За мир и дружбу

Когда кончилась война против гитлеровских захватчиков, три союзных державы (СССР, США, Англия), как известно, летом 1945 года на конференции в Потсдаме определили дальнейшие пути развития Германии. Было решено, что союзники в своих зонах оккупации ликвидируют все военные организации, военную промышленность, крупные монополии, являвшиеся вдохновителями захватнической немецкой военщины с тем, чтобы затем превратить Германию в единое миролюбивое и демократическое государство и заключить с ней мирный договор.

Но потсдамские решения шли вразрез с планами некоторых агрессивных кругов, вынашивавших надежду, что и после второй мировой войны удастся сохранить военное германское государство, которое бы представляло постоянную угрозу своим соседям. Западные державы решили следовать этой политике, взяв курс на раскол страны. Объединив свои зоны оккупации они в 1949 году в Западной Германии провозгласили сепаратное государство, а затем попытались под флагом создания «европейской армии» возродить там армию гитлеровского типа.

Однако под давлением народных масс план создания «европейской армии» провалился. Тогда западные державы в Лондоне и Париже в конце минувшего года выдвинули проект западноевропейского союза, основным ядром которого должна стать всё та же германская армия. Таким образом на пути к объединению Германии на мирной демократической основе и заключению с ней мирного договора выдвинуто новое препятствие ввиде так называемых «парижских соглашений» о вооружении Западной Германии.

Советский Союз считает ненормальным, что, хотя со времени прекращения военных действий с Германией прошло около 10 лет, Германия все еще находится в состоянии раскола и не имеет мирного договора, а германский народ продолжает оставаться в неравноправном положении по отношению к другим народам. Именно исходя из этого Президиум Верховного Совета СССР 25 января издал Указ «О прекращении состояния войны между Советским Союзом и Германией». В этом Указе Президиум Верховного Совета СССР объявил:

«1. Состояние войны между Советским Союзом и Германией прекращается и между ними устанавливаются мирные отношения.

2. Все возникшие в связи с войной юридические ограничения в отношении германских граждан, рассматривавшихся в качестве граждан вражеского государства, утрачивают свою силу.

3. Объявление о прекращении состояния войны с Германией не изменяет её международных обязательств и не затрагивает прав и обязательств Советского Союза, вытекающих из существующих международных соглашений четырёх держав, касающихся Германии в целом».

Указ Президиума Верховного Совета СССР германской общественностью воспринят как новое яркое проявление политики мира и дружбы, неуклонно проводимой Советским Союзом. Президент ГДР Вильгельм Пик заявил, что Указом Президиума Верховного Совета СССР всему немецкому народу оказана большая помощь. «Наш народ,—сказал Пик,—должен теперь с еще большей силой добиваться переговоров четырех держав при участии немецких представителей о восстановлении единства Германии».

Новый миролюбивый акт Советского Союза встретил глубокий отклик и в Западной Германии. Западноберлинская газета «Телеграф», например, пишет: «Как акт, означающий международноправовое окончание состояния войны между Германией и Советским Союзом, заявление Москвы следует приветствовать.»

И. Артёмов.



Трудящиеся Западной Германии не желают участвовать в реваншистской войне. Во многих городах проходят митинги и демонстрации протеста против политики восстановления вермахта, проводимой боннским правительством.

На снимке: демонстранты на улицах Бремена.

В РОЛИ НАБЛЮДАТЕЛЯ

Для того, чтобы оправдать великое звание члена партии, каждый коммунист обязан неуклонно выполнять уставное требование КПСС, быть активным борцом за претворение в жизнь решений партии, активно участвовать в общественной работе. Но, к сожалению, у нас есть еще такие коммунисты, которые не выполняют устав партии и свои личные интересы ставят превыше общественных. К числу таких коммунистов относится начальник Б-Тарховского почтового отделения тов. Люлько.

Прикрываясь тем, что он имеет большой производственный трудовой стаж тов. Люлько решил работать по возможности. Его совершенно не стала интересовать работа партийной организации, он пренебрегает партийными поручениями и не выполняет их.

Будучи секретарем парторганизации, он развалил работу парторганизации, за что коммунисты не доверили ему дальнейшее руководство и не избрали секретарем. После этого партийная организация утвердила тов. Люлько редактором стенгазеты, но он ещё ни одного номера не выпустил. Да и другие работы, за которые по его выражению не платят, он не выполняет.

Не так давно в колхозе имени Микояна что-то случилось с колхозным радиоузлом, и он перестал работать. Колхозники обратились к тов. Люлько, как к специалисту связи с просьбой оказать помощь, и только после того, как его посетило несколько делегаций от колхозников с просьбой посмотреть радиоузел, тов. Люлько сделал «снисхождение» для колхоза.

Все это получается потому, что тов. Люлько поставил свои личные интересы превыше общественных. Он обзавелся большим подсобным хозяйством и превратился в обывателя, его ничто больше не интересует.

А партийная организация (секретарь тов. Козлов) мирится с таким поведением коммуниста. Пора партийной организации потребовать от тов. Люлько изменить своё отношение к общественной работе, к выполнению партийных поручений, а не быть в роли наблюдателя.

Н. ИСЫПОВ.

Благодарим за заботу

Наш отец погиб в боях за Родину против фашистских захватчиков в 1942 году. Мы, дети, остались на иждивении матери. Тяжело переживала наша семья потерю отца и мужа. Но чувство сиротства, какое переживали дети, оставшиеся без родителей при царской власти, нам незнакомо, ибо мы постоянно ощущаем о себе заботу со стороны Коммунистической партии и правительства, со стороны общественных и профсоюзных организаций, которые оказывают материальную помощь семьям фронтовиков. Наша семья получает пенсию за погибшего отца.

К новому 1955 году местный комитет райрыбопотребсоюза прислал нам новогоднее поздравление и подарок. Мы горячо благодарим местный комитет за заботу, проявляемую им о детях фронтовиков, погибших в борьбе с фашистами.

Инна Ларионова,

Н-Вартовск.

Редактор Е. АРТЮХОВА.

РД 06611 с. Ларьяк, типография областного управления культуры. Тираж 1000 экз. Заказ 24

Пролетарии всех стран, соединяйтесь!

Стахановец

Орган Ларьякского райкома КПСС и районного Совета депутатов трудящихся, Тюменской области

Год издания XIV
№ 11 (955)
Воскресенье
6
февраля
1955 года
Цена 10 коп.

Государственная библиотека СССР

Информационное сообщение

О пленуме Центрального Комитета Коммунистической партии Советского Союза

25—31 января состоялся Пленум Центрального Комитета Коммунистической партии Советского Союза.

Пленум заслушал и обсудил доклад тов. Хрущева Н. С. об увеличении производства продуктов животноводства и принял соответствующее постановление.

Организационно-техническая подготовка к выборам

В районе все шире развертывается подготовка к выборам в Верховный Совет РСФСР и местные Советы депутатов трудящихся. Окружные избирательные комиссии закончили регистрацию кандидатов в депутаты. Сейчас началась агитация за выдвинутых кандидатов в Верховный Совет РСФСР и местные Советы депутатов трудящихся. Агитаторы и доверенные лица рассказывают избирателям о замечательных успехах советского народа в хозяйственном и культурном строительстве, знакомят их с трудовой и общественно-политической деятельностью, выставленных кандидатов в депутаты.

Агитационно-массовая работа сопровождается широким развертыванием организационно-технической подготовки к выборам. Исполкомы сельских Советов на местах принимают необходимые меры к созданию условий для чёткого и организованного проведения избирательной кампании.

Однако отдельные сельские Советы недостаточно уделяют внимания вопросам организационно-технической подготовки к выборам.

Первостепенной обязанностью исполкомов сельских Советов является правильное составление списков избирателей. Но в ряде Советов, особенно в Н-Вартовском и Ларьякском списки составлены не совсем точно, в них допущены пропуски, искажения фамилий, имен, неправильно занесены данные о возрасте избирателя.

Надо как можно быстрее исправить эти ошибки. Необходимо еще раз проверить правильность составления списков избирателей, организовать работу так, чтобы все избиратели своевременно проверили правильность занесения их в списки.

Требуется обеспечить образцовую работу всех видов связи по доставке избирательных документов. Эта работа в условиях нашего района крайне сложна. Необходимо обратить внимание на то, что у нас имеются населенные пункты, где из-за малочисленности населения не организованы избирательные участки и избиратели должны выезжать для голосования туда, где организованы избирательные участки. Следует заранее подготовить транспорт, подобрать хороших возчиков, знающих дорогу.

Организационно-техническая подготовка к выборам—важное и ответственное дело. В ней нет и не может быть мелочей. Здесь все важно. Большую работу по организационно-технической подготовке должны провести участковые избирательные комиссии. Они уже сейчас должны привести в порядок избирательные участки, заранее распланировать кабины для тайного голосования, снабдить всем необходимым оборудованием и инвентарем.

Сейчас надо создать все условия для плодотворной работы агитпунктов, где каждый вечер собираются избиратели, чтобы прослушать лекцию, доклад или беседу, посмотреть концерт или кинофильм.

Наш народ идет к выборам в Верховный Совет РСФСР и местные Советы депутатов трудящихся сплоченный вокруг Коммунистической партии и Советского правительства. Активным участием в выборах советские люди вновь продемонстрируют свое морально-политическое единство и волю к полной победе коммунизма в нашей стране.



Москва. В дни подготовки к выборам в Верховный Совет РСФСР и местные Советы депутатов трудящихся на автозаводе имени Сталина усилилась агитационно-массовая работа. В обеденный перерыв агитаторы проводят в цехах беседы, читают газеты и журналы.

На снимке: агитатор А. В. Матвеев читает рабочим автобусного цеха свежий номер газеты «Правда».

Кандидаты в депутаты Ларьякского районного Совета депутатов трудящихся

ЕЁ ВОСПИТАЛ КОМСОМОЛ

Галина Степановна Сыкалева родилась в 1930 году в д. Вампугольск, Ларьякского района в семье рыбака-охотника ханты. До 1942 года она училась в школе, а в 1942 году, после того как отец её погиб на фронте борьбы с немецко-фашистскими захватчиками, а одна мать не в состоянии была учить своих детей, она бросила учёбу и пошла работать в колхоз.

Работая в колхозе, Галина не прекращает мечты о продолжении, учёбы и эта мечта сбывается. В 1948 году она едет учиться в Х-Мансийскую торгово-кооперативную школу. После успешного окончания школы тов. Сыкалева работает продавцом, а затем на предприятиях общественного питания при Н-Вартовском рыбокопе.

Как способная и хорошая общественница Галина Степановна Сыкалева по путевке РК ВЛКСМ и отдела культуры в 1951 году едет учиться в г. Салехард, в школу культпросветработников, после окончания которой она работает заведующей Вампугольским сельским клубом.

Как инициативный товарищ, активная участница в общественной работе тов. Сыкалева в декабре 1954 года избирается вторым секретарем РК ВЛКСМ.

На примере жизни Галины Степановны Сыкалевой видно, что дала советская власть народам Севера. Дочь неграмотного рыбака ханты стала руководителем и воспитателем молодежи района.

Коллектив работников райисполкома единодушно выдвинул кандидатом в депутаты Ларьякского районного Совета депутатов трудящихся комсомольского работника ханты Галину Степановну Сыкалеву по избирательному округу № 13 и выразил уверенность в том, что она оправдает доверие народа.

Евдокия Сергеевна Каменных

Евдокия Сергеевна Каменных родилась в 1923 году в семье крестьянина, в деревне Дарино Верхотурского района, Свердловской области.

Детство свое она провела на севере, в Х-Мансийском округе, в деревне Сухоруково, Самаровского района, где окончила начальную школу.

В 1939 году Евдокия Сергеевна поступила учиться в Х-Мансийское педучилище, которое окончила в 1942 году.

После окончания техникума Х-Мансийский отдел народного образования направил Евдокию Сергеевну на работу в Ларьякский район в качестве учителя начальных классов.

С 1942 года тов. Каменных работает в Ларьякском районе. За этот период она показала себя честным, добросовестным работником.

Посвятив себя благородному делу воспитания молодого поколения, Евдокия Сергеевна с большой любовью относится к своей работе. Она систематически работает над повышением своей деловой квалификации, совершенствует методы преподавания и воспитания, используя в своей работе опыт передовых учителей страны.

Евдокия Сергеевна пользуется уважением и любовью со стороны своих воспитанников, учителей и населения.

Общее собрание коллектива учителей Ларьякской средней школы выдвинуло тов. Каменных кандидатом в депутаты районного Совета депутатов трудящихся по Ларьякскому избирательному округу № 11.

Встреча молодых избирателей со старейшими

В первых числах февраля в Ларьякском районном Доме культуры состоялась встреча молодых избирателей со старейшими избирателями, посвященная выборам в Верховный Совет РСФСР и местные Советы депутатов трудящихся.

Задолго до начала собрания в Дом культуры стали подходить избиратели. Многим из них было по 50, 60 и более лет. Вместе с ними дружными группами стекались 18 и 19—летние избиратели.

Встреча открылась докладом «Конституция СССР—самая демократическая конституция в мире». Заведующая агитпунктом тов. Ситникова в лекции подробно осветила преимущества нашей Советской Конституции и всю фальш буржуазных конституций.

После лекции с воспоминаниями выступил старейший избиратель Павел Александрович Солнцев. Он рассказал молодым слушателям о своем 44-летнем трудовом стаже учителя, какие трудности и мытарства ему пришлось пережить в проклятое царское время, чтобы выбиться в люди и стать учителем.

—О каких либо правах,—говорит тов. Солнцев,—я тогда и не мечтал. Светла, радостна и почетна работа учителя стала лишь при советской власти.

Со словами благодарности к Коммунистической партии и Советскому правительству обратилась в своем выступлении молодая избирательница, ученица Ларьякской средней школы В. Мазикова.

—Обязанность молодых избирателей,—говорит тов. Мазикова,—на заботу о нас молодежи-ханты ответить хорошей и отличной учебой, а в день выборов—дружным голосованием за кандидатов народного блока коммунистов и беспартийных.

Председатель Ларьякского сельского Совета И. Л. Чернавский—старейший избиратель сказал:

—Мне уже пошел седьмой десяток лет, но я работаю и буду честно и добросовестно трудиться на благо Родины, пока у меня хватит сил и здоровья.

Мы, молодые и старые избиратели собрались здесь не только вспомнить старое время, но и отметить то, что добыто и завоевано для нас родной советской властью. Я хочу от имени старейших избирателей сказать спасибо партии родной за нашу радостную жизнь.

Я призываю старейших избирателей и нашу молодежь в день выборов дружно явиться на избирательный участок и отдать свои голоса за достойнейших сынов и дочерей нашего народа—за Михея Яковлевича Савина, Егора Викторовича Ляксина и других кандидатов в депутаты.

С горячим волнующим выступлением обратились к старейшим избирателям молодые избиратели А. Пшеничникова (наборщица типографии), Г. Сыкалева (секретарь РК ВЛКСМ).

После встречи для избирателей был продемонстрирован кинофильм «Дети партизана».

В. Кушников.

Некоторые итоги минувшего года в колхозах

В колхозах района заканчивается подведение итогов хозяйственной деятельности колхозов за 1954 год. Итоги истекшего года показывают, что многие артели добились некоторого улучшения в работе. Увеличились доходы колхозов и колхозников, повысилась стоимость трудодня, улучшился материальный и культурный уровень колхозников.

Возьмем к примеру сельдяную рыбартель «Передовик». За истекший год здесь получено более полумиллиона рублей дохода, а стоимость трудодня составила 7 руб., это на 2 руб. 20 коп. больше прошлогоднего. А такие члены артели, как Алексей Каткалёв получил на трудодни 8668 руб., Сергей Пыгатов—7884 руб., Григорий Хохлянкин—7963 руб., Вера Камина—5000 рублей.

Более 40 тысяч рублей колхоз вложил в общественное строительство. За 1954 год построено 8 домов для колхозников, скотный двор, расширена звероферма.

Впервые в 1954 году в колхозе была проведена посадка картофеля на площади двух гектаров, началось разведение звероводства и уже доведено до 80 голов серебристо-черных лисиц, а на 1955 год колхоз запланировал иметь более ста голов.

Колхоз успешно справился с выполнением плана пушнины. Начинает развиваться и животноводство. Доярка тов. Каткалева надоила 1215 литров молока на фуражную корову.

Большим недостатком в работе этой артели является то, что правление артели (председатель тов. Сигпльетов) не сумело по-настоящему организовать работы по рыбодобыче, в результате чего колхоз не выполнил план рыбодобычи, тем самым остался в долгу перед государством и не дополучил большие доходы. Поэтому в этом году необходимо мобилизовать все средства, использовать все возможности и с самого начала года добиваться выполнения плана рыбодобычи в каждом квартале.

Неплохие результаты показало подведение итогов хозяйственной деятельности прошлого года в рыбартели имени Молотова. Положительным здесь является то, что правление артели (председатель тов. Васильев) большое внимание уделило организации труда и добилось того, что на рыбодобыче, например, участвовали все колхозники, что дало возможность досрочно выполнить план рыбодобычи и завоевать первенство в районе. Здесь вместо 31 центнера по плану средняя добыча на каждого рыбака составила 44 центнера.

В колхозе выполнен план оленеводства и впервые был получен приплод в количестве 60 телят. Выполнен также план развития животноводства по крупному рогатому скоту.

Прививается и внедряется в колхозе и у колхозников ханты посадка картофеля и овощей. А в 1955 году,—говорит председатель артели тов. Васильев,— добьёмся того, что каждая семья будет иметь свой приусадебный участок и посадит на нём картофель и овощи.

Заметно в этом колхозе повысился материальный и культурный уровень колхозников. Стоимость трудодня составила 7 руб. против 5 руб. прошлогодних. Это обстоятельство дало возможность, что многие семьи ханты приобрели в свои квартиры радиоприемники, мебель и другую обстановку, а также стали покупать больше костюмов, пальто и др. вещей.

В этом году колхоз планирует построить колхозный радиоузел, колхозную контору, приобрести за счёт капиталовложения моторы для лодок, построить две промысловые избушки.

В колхозе есть все возможности в 1955 году работать еще лучше и добиться более высоких показателей.

Высокие доходы от звероводства

Хорошо потрудились в минувшем году члены рыболовецкой артели имени Микояна и их труд окупился высокими доходами. Если в 1953 году колхозники получили по 7 рублей на трудодень, то в 1954 году они получили по 14 руб. 40 копеек.

Большие доходы артель получила от зверофермы. Звероферма, которой заведует Григорий Натускин, за год дала дохода 252 тыс. руб., это в два раза больше по сравнению с 1953 годом. Сам тов. Натускин заработал 843 трудодня и получил 12,149 р., а его жена, работая вместе с ним звероводом на ферме, выработала 721 трудодень и получила 10 тысяч 388 рублей.

Самый высокий заработок в этой артели получила А. Соромина. Она выработала 1030 трудодней и получила 14.839 руб.

Спустя год после объединения

Один год прошел с тех пор, как организовался укрупненный колхоз «Красное знамя», который объединил бывшие колхозы «Путь Ленина» (д. Савкино) и «Рыбак Сибири» (д. Пасол), но этот год уже принес положительные результаты.

Только в общественное строительство артель вложила 260 тыс. руб. и построила звероферму, телятник, два дома, продовольственный склад, склад для орудия лова и сельхозинвентаря, достроила скотный двор.

Кроме того, колхоз приобрёл 67 голов серебристо-черных лисиц. В течение года произведено отчисление в фонд капиталовложения в сумме 250 тысяч рублей.

Письма в редакцию

Когда же я буду получать пенсию?

В нашей стране самым ценным капиталом является человек. Поэтому Коммунистическая партия Советского Союза и наше правительство проявляют постоянную заботу об улучшении жизненных условий своего народа.

К сожалению Ларьякский отдел социального обеспечения плохо заботится о людях.

В конце августа истекшего года я был на комиссии в Ларьякской районной больнице. После прохождения комиссии в райсобесе мне сказали, что я с этого дня буду получать пенсию. Но прошло уже пять месяцев, а пенсии я не получаю.

Я несколько раз делал запрос по поводу пенсии, но ответа не получил. Тогда я снова написал заявление в райсобес и в райисполком, но ответа также не получил.

Получу ли я ответ и буду ли я получать пенсию?

Е. Чернышев.

Будет ли электролечение в Ларьяке?

В октябре 1954 года я была направлена в Ханты-Мансийскую окрбольницу на электролечение, но ввиду окончания навигации мне пришлось вернуться обратно. Я вновь обратилась к врачу Куркову, который пообещал, что электролечение будет проводиться здесь в районной больнице, после октябрьского праздника.

После праздника я посетила больницу несколько раз, но каждый раз мне говорили, что отделение электролечения ещё не оборудовано. Сейчас же электролечение больница проводит, но лечит только тех, кто лежит в больнице.

Выходит, что пока больной ходит, его лечить не обязательно, ибо на лечение он будет иметь право тогда когда выйдет из строя.

Райздравотделу следует разобраться в этом вопросе, как можно скорее подыскать помещение и организовать в районе электролечение.

А. Трифонова.

О недостатках Дома культуры

Обслуживание зрителей в Ларьякском Доме культуры организовано ещё далеко неудовлетворительно. Например, в коридоре стоит бачок с водой, из которого зрители черпают воду через верх одной, общей для всех кружкой, что совершенно не отвечает санитарно-гигиеническим требованиям.

Допускает нечёткость в работе и кассир Дома культуры тов. Звезда, которая часто продает на одно и то же место по два билета и зрителям приходится ходить в поисках места.

Зритель.

Международный обзор

Агрессивные действия США против народного Китая

На днях конгресс (парламент) США принял резолюцию, которая позволяет президенту Эйзенхауэру начать по своему усмотрению военные действия против Китайской Народной Республики, отстаивающей свои законные права на остров Тайвань и другие прибрежные острова.

Как известно, остров Тайвань с древнейших времен входил в состав Китая и считался его неотъемлемой частью. После второй мировой войны право Китая на этот остров было подтверждено международными соглашениями: Каирской и Потсдамской декларациями, а также соглашением о капитуляции Японии. Под этими документами стоят и подписи правительств США и Англии.

В 1950 году, Тайвань и другие острова, где укрылись остатки банд Чан Кай-ши, вышвырнутые китайским народом с территории Китая, были оккупированы США.

Резолюция американского конгресса о полномочиях президенту, по мысли её авторов, должна запугать китайский народ, который стремится освободить Тайвань. Чтобы «узаконить» захват Тайваня, США, как и прежде, попытались прибегнуть к помощи ООН. По наущению американских дипломатов Новая Зеландия предложила обсудить в Совете безопасности вопрос «О положении в Тайваньском проливе» и представила проект резолюции, который фактически сохраняет американскую оккупацию Тайваня под предлогом «прекращения огня в Тайваньском проливе». Комментируя предложение Новой Зеландии, газета «Женьминьжибао» писала:

«Новозеландское предложение, инспирированное США и Англией, в котором содержится попытка использовать ООН для вмешательства во внутренние дела Китая и вынудить китайский народ отказаться от освобождения Тайваня и островов Цзинхуедао, а какже других островов, направлено на то, чтобы расколоть территорию Китая, создать так называемые «два Китая», чего китайский народ никоим образом не допустит».

Советское правительство, озабоченное серьёзным положением, создавшимся в районе Тайваня и других островов в результате агрессивных действий США против КНР, сочло необходимым, чтобы этот вопрос рассмотрел Совет безопасности ООН. При этом Советский Союз потребовал обязательного присутствия при обсуждении этого вопроса представителя КНР и представил свой проект резолюции. В проекте резолюции рекомендуется, чтобы Совет безопасности осудил агрессивные действия США против КНР и предложил правительству США немедленно вывести свои вооруженные силы с Тайваня и других островов, а также прекратить вмешательство во внутренние дела Китайской Народной Республики.

Мировая общественность, возмущенная агрессивными действиями США против КНР, поддерживает справедливые требования китайского народа о прекращении вмешательства США во внутренние дела КНР и клеймит позором захватническую политику американских империалистов, направленную на усиление международной напряженности на Дальнем Востоке и во всем мире.

Против вооружения Западной Германии

Народы Западноевропейских стран с каждым днем усиливают борьбу против парижских соглашений, направленных на возрождение германского милитаризма, усиление международной напряженности в Европе и во всем мире.

Во Франции по инициативе комитета борьбы французских женщин против возрождения германского милитаризма прошли митинги и собрания против вооружения Западной Германии, за запрещение оружия массового уничтожения. На массовом митинге женщин Парижа вместе с представительницами женщин Западной Германии, Бельгии, Англии, Голландии и Италии были приняты обращения—к членам Совета республики Франции и к ООН. Участницы митинга потребовали отклонить парижские соглашения и запретить атомное оружие.

Национальный Совет мира Франции принял решение с 14 по 20 февраля провести неделю борьбы против ратификации парижских соглашений и призвал французский народ выразить свое возмущение возрождением германского милитаризма.

Более 30 лейбористов—членов английского парламента внесли резолюцию в палату общин, в которой призывают английское правительство немедленно начать совещание четырех держав по вопросу воссоединения Германии.

В Дании ширится народное движение за проведение референдума (опроса) по вопросу вооружения Западной Германии. С требованием проведения такого референдума выступают и западногерманские профсоюзы.

Народы Европы, обеспокоенные американскими планами возрождения германского милитаризма, всё более убеждаются в том, что предложения, изложенные Советским правительством в его заявлении по германскому вопросу от 15 января, являются единственно правильным планом воссоединения Германии на мирной и демократической основе. **Г. Подкопаев.**

Редактор Е. АРТЮХОВА.

РД 06612 с. Ларьяк, типография областного управления культуры. Тираж 1000 экз. Заказ 28

Пролетарии всех стран, соединяйтесь!

Стахановец

Орган Ларьякского райкома КПСС и районного Совета депутатов трудящихся, Тюменской области

Год издания XIV
№ 12 (950)
Четверг
10
февраля
1955 года
Цена 10 коп.

Государственная Библиотека СССР им. В. И. Ленина

Представленный на утверждение Верховного Совета СССР Государственный бюджет на 1955 год обеспечивает необходимыми средствами новый мощный подъем социалистической экономики, дальнейшее повышение материального и культурного уровня советского народа и укрепление обороноспособности нашей Родины.

Ликвидировать отставание на лесозаготовках

В нашей стране в гигантских масштабах ведется производственное, жилищное и культурно-бытовое строительство. В связи с этим непрерывно возрастает потребность в деловой древесине, являющейся одним из важнейших строительных материалов.

Дальнейший рост многих отраслей народного хозяйства находится в прямой зависимости от увеличения заготовок леса.

Коммунистическая партия и советское правительство проявляют повседневную заботу о развитии лесной промышленности, оснащении её механизацией и квалифицированными кадрами. Государство ежегодно отпускает огромные средства на строительство лесозаготовительных предприятий, жилищ и культурно-бытовых помещений.

Партия и правительство делают все для того, чтобы лесозаготовительная промышленность выполняла и перевыполняла установленные для неё планы и бесперебойно снабжала народное хозяйство древесиной.

Однако с выполнением плана лесозаготовок в нашем районе обстоит дело далеко неблагополучно. Имеющийся на территории района Октябрьский лесоучасток (начальник тов. Березин) работает крайне неудовлетворительно. План лесозаготовок 1954 года выполнен лишь на 36 процентов, а четвертого квартала на 22 процента. Не лучше дело обстоит и в наступившем 1955 году. Январское задание выполнено только на 70 процентов.

Невыполнение плана объясняется прежде всего тем, что лесопункт своевременно не был подготовлен к работе в осенне-зимнем сезоне 1954—1955 года. Не было завезено своевременно необходимое оборудование и запасные части для имеющейся богатой техники, а также не были построены помещения для ремонта. Крайне плохо поставлен технический уход. В результате чего техника используется далеко не на полную мощность. Так, например, из 10 тракторов КТ—12 в среднем работают только пять или используются на 50 процентов, а остальные простаивают. Тракторы С—80 используются на 65 процентов. Вместо четырех электропил от каждой электростанции работает по 1—2, что резко снижает производительность и удорожает себестоимость одного кубометра древесины.

Плохо поставлена и организация труда на заготовке леса. Допускается частая переброска рабочих с одного рабочего места на другое, зачастую рабочие не получают своевременно заданий, все это ведет к систематическому невыполнению дневных норм выработки.

Техническая учёба с кадрами не организована. Не внедряются передовые методы труда.

Контроль за работой мастерских участков со стороны начальника лесоучастка тов. Березина и технорука тов. Матченко осуществляется далеко недостаточно.

На лесоучастке не созданы необходимые жилищно-бытовые условия для рабочих. Помещения, где живут рабочие, холодные, в них неуютно, нет оборудования, тесно.

Массово-политическая работа среди рабочих находится в запущенном состоянии. Партийная организация лесоучастка (секретарь тов. Пермяков) массово-политическую и культурно-просветительную работу среди лесозаготовителей проводит далеко неудовлетворительно. Социалистическое соревнование организовано формально.

Необходимо администрации и партийной организации Октябрьского лесоучастка разобраться с работой мастерских участков, с работой бригад и принять меры к ликвидации отставания. Надо поднять роль и ответственность мастеров и бригадиров за выполнение государственного плана. Решительно покончить с формальным подходом к внедрению передовых методов труда и к организации социалистического соревнования.

Долг лесозаготовителей лесоучастка—ликвидировать отставание и с честью выполнить государственный план лесозаготовок.

Квартальный план перевыполнен

Среди охотников Толькинского заготовительного пункта широко развернулось социалистическое соревнование за досрочное выполнение плана пушных заготовок к 27 февраля—дню выборов в Верховный Совет РСФСР и местные Советы депутатов трудящихся.

Они обязались план первого квартала к дню выборов выполнить на 160 процентов и это обязательство выполняют с честью. На 10 февраля квартальное задание уже выполнено на 135 процентов.

Гришаев,
заготовитель Толькинского пункта.

Вторая сессия Верховного Совета СССР

Третьего февраля в Москве в Большом Кремлевском дворце открылась вторая сессия Верховного Совета СССР четвертого созыва.

В 12 часов дня состоялось заседание Совета Национальностей, в 3 часа—заседание Совета Союза.

На раздельных заседаниях палат было принято решение включить в повестку дня сессии следующие вопросы:

1. О Государственном бюджете СССР на 1955 год и об исполнении государственного бюджета СССР за 1953 год.
2. О международном положении и внешней политике Правительства СССР.
3. Утверждение Указов Президиума Верховного Совета СССР.

В пять часов вечера открылось совместное заседание Совета Союза и Совета Национальностей. В зале присутствуют многочисленные гости—передовики московской промышленности, представители интеллигенции столицы, воины Советской Армии. Заполнены ложи дипломатического корпуса, советской и иностранной прессы.

В правительственных ложах занимают места товарищи **Н. А. Булганин, К. Е. Ворошилов, Л. М. Каганович, Г. М. Маленков, А. И. Микоян, В. М. Молотов, М. Г. Первухин, М. З. Сабуров, Н. С. Хрущев, А. И. Кириченко, П. К. Пономаренко, Н. М. Шверник, П. Н. Поспелов, М. А. Суслов, Н. Н. Шаталин.** Депутаты и гости встречают их бурными продолжительными аплодисментами. Все встают.

Председательствующий депутат **В. Т. Лацис** предоставляет слово для доклада о Государственном бюджете СССР на 1955 год и об исполнении Государственного бюджета СССР за 1953 год Министру финансов СССР депутату **А. Г. Звереву**.

—Государственный бюджет СССР на 1955 год—говорит тов. Зверев,—исходит из поставленных Коммунистической партией и Советским правительством задач по развитию народного хозяйства, повышению материального и культурного уровня жизни советского народа, укреплению экономического могущества и обороноспособности нашего социалистического государства.

В бюджете предусмотрены необходимые средства на дальнейшее расширение промышленности и, в первую очередь, тяжелой индустрии. Ускоренное развитие тяжелой промышленности было и остаётся решающей задачей строительства социализма, успешного продвижения нашей страны вперед, по пути к коммунизму.

В бюджете предусмотрены также необходимые средства для подъема и быстрого роста сельского хозяйства и увеличения производства товаров народного потребления.

Характеризуя итоги истекшего года, докладчик говорит, что валовая продукция промышленности за 1954 год выросла на 13 процентов и превысила уровень производства 1950 года на 65 процентов. Осуществление установленной правительством на текущий год программы развития промышленности обеспечит перевыполнение заданий пятилетнего плана, предусматривающего рост промышленного производства в 1955 году примерно на 70 процентов против уровня 1950 года.

Колхозники, работники МТС и совхозов успешно осуществляют намеченную партией и правительством программу развития сельскохозяйственного производства. В 1954 году вспахано целинных и залежных земель под урожай 1954 и 1955 гг. 17,6 миллиона гектаров при плановом задании 13 миллионов гектаров.

Значительно увеличено производство товаров народного потребления.

В результате расширения социалистического производства и повышения производительности труда национальный доход СССР возрос в 1954 году на 11 процентов и был в полтора раза выше чем в 1950 году. Это обеспечило дальнейшее увеличение капиталовложений во все отрасли народного хозяйства и повышение доходов населения.

Государственный бюджет СССР за 1953 год исполнен с превышением доходов над расходами в 25,1 миллиарда рублей, бюджет за 1954 год по предварительным данным,—с превышением доходов над расходами—в 4,7 миллиарда рублей.

На утверждение Верховного Совета СССР бюджет на 1955 год внесен: по доходам в сумме 589,6 миллиарда рублей и по расходам—562,9 миллиарда рублей, с превышением доходов над расходами в 26,7 миллиарда рублей.

Средства государственного бюджета в 1955 году будут направлены в значительной части на финансирование народного хозяйства и на социально-культурные мероприятия.

В тяжелую индустрию вкладывается основная часть средств, направляемых на развитие народного хозяйства страны.

Большие средства выделяются на оснащение сельского хозяйства новейшими машинами и орудиями, расширение посевных площадей за счет дальнейшего освоения целинных и залежных земель, на создание прочной кормовой базы для животноводства.

Докладчик приводит ряд цифр, характеризующих неуклонный рост жизненного уровня народов нашей страны.

Докладчик говорит далее о необходимости укрепления обороноспособности страны. В государственном бюджете на 1955 год предусмотрены расходы на оборону в сумме 112,1 миллиарда рублей.

Решающее значение в бюджете имеют поступления от социалистических предприятий и хозяйственных организаций, которые составят в 1955 году свыше 84 процентов всех доходов.

Докладчик говорит о финансировании мероприятий по дальнейшему развитию сельского хозяйства. Состоявшийся на днях Пленум Центрального Комитета Коммунистической партии Советского Союза наметил программу увеличения в ближайшие пять-шесть лет валового сбора не менее чем до 10 миллиардов пудов в год и производства основных продуктов животноводства в два-два с лишним раза. В Государственном бюджете СССР предусмотрен дальнейший рост ассигнований на увеличение производства зерна и развитие животноводства.

Осуществляемые партией и правительством мероприятия по подъему сельскохозяйственного производства обеспечивают укрепление общественного хозяйства колхозов, ведут к непрерывному росту натуральных и денежных доходов колхозов и колхозников. Правительство оказывает колхозам большую помощь в предоставлении кредитов. В 1955 году сельхозбанк предоставит колхозам и колхозникам 5,2 миллиарда рублей долгосрочных кредитов.

Серьезное значение в повышении материального и культурного уровня населения имеют из года в год растущие затраты социалистического государства на социально-культурные мероприятия. На эти цели в нынешнем году ассигнуется 146,9 миллиарда руб.

Крупные суммы ассигнуются на народное образование и проведение научно-исследовательских работ.

Представленный на утверждение Верховного Совета СССР Государственный бюджет на 1955 год обеспечивает необходимыми средствами новый мощный подъем социалистической экономики, дальнейшее повышение материального и культурного уровня советского народа и укрепление обороноспособности нашей Родины. Выполнение бюджета будет способствовать достижению новых успехов в строительстве коммунистического общества.

Культпросветучреждения в предвыборной кампании

Многие культпросветучреждения нашего района принимают активное участие в предвыборной кампании, организуя в агитпунктах широкую массово-разъяснительную работу с избирателями.

Ларьякский отдел культуры, в целях оказания помощи национальным колхозам в проведении массовой работы, создал культбригаду в составе работников Ларьякского Дома культуры, отдела культуры и комитета физкультуры и спорта, которая на днях совершила лыжный поход в колхозы «Красная звезда» и «Ударник 2-й пятилетки».

В населенных пунктах этих колхозов силами агитбригады была проведена большая работа: оказана практическая помощь в оборудовании агитпунктов и избирательных участков, прочитан доклад на тему «Советская избирательная система—самая демократическая в мире». Инспектор отдела культуры тов. Нахрачева прочла этот доклад на хантыйском языке, после чего был дан концерт, продемонстрирован кинофильм.

Такую же работу по агитационно-массовому обслуживанию своих избирателей проводят Н-Вартовский, Б-Тарховский и Охтеурский сельские клубы, Колег-Еганский и Корликовский Красные чумы. Работники этих культурно-просветительных учреждений в ходе предвыборной кампании разъясняют труженикам колхозов смысл и значение постановлений партии и советского правительства по крутому подъёму сельского хозяйства в СССР; просто и подходчиво рассказывают о преимуществах Советской демократии над капиталистической, о правах и обязанностях граждан СССР, всеми силами содействуют улучшению культурного и бытового обслуживания трудящихся.

Долг всех культпросветучреждений района ещё шире развернуть на агитпунктах массово-разъяснительную предвыборную работу.

Н. Елисеев,
заведующий отделом культуры.

Агитационная работа в агитпункте

Б-Ларьякский агитпункт проводит большую массово-политическую работу с избирателями. Помещение агитпункта хорошо оборудовано. В нем чисто, тепло, уютно, на стенах агитационные выборные лозунги, на столе—новинки художественной литературы, газеты, журналы.

Здесь всегда многолюдно, для избирателей читаются лекции и доклады. За период предвыборной кампании прочитано 2 лекции, сделано 9 докладов. С докладами выступают учителя семилетней школы, медицинские работники.

Большой интерес вызвали у избирателей доклады: «Китай на пути социализма», «Об охране социалистической собственности» и другие.

После лекций и докладов на агитпункте проводится художественное обслуживание избирателей силами учащихся семилетней школы, организуется коллективное радиослушание, демонстрация кинофильмов.

На агитпункте организовано дежурство агитаторов, с агитаторами регулярно проводятся инструктивные совещания.

Большую помощь в проведении агитационной работы агитаторам оказывают переводчики из национального актива тт. Е. Тархова, М. Праслн, А. Праспна, Т. Камина.

Сейчас агитпункт организует встречи колхозников с депутатами в районный и сельский Советы депутатов трудящихся.

А. Низовских.

Встреча избирателей со своими кандидатами в депутаты

3 февраля в клубе Охтеурского рыбоучастка состоялась встреча избирателей Охтеурского рыбоучасткового избирательного округа с кандидатом в депутаты районного Совета депутатов трудящихся Евгеньей Андреевной Натускиной и с кандидатами в депутаты сельского Совета тт. Кайгородовым и Рамазановой.

Первой слово берет доверенное лицо тов. Иванова. Она знакомит избирателей с биографией т. Натускиной. Подробно останавливается на жизненном пути кандидата.

—Своим самоотверженным трудом Евгенья Андреевна завоевала славу в районе и как лучший звероводческий была удостоена чести участвовать на Всесоюзной сельскохозяйственной выставке. Тов. Иванова заканчивает своё выступление призывом ко всем избирателям в день выборов отдать свои голоса за достойного кандидата блока коммунистов и беспартийных Е. А. Натускину.

Затем доверенные лица тт. Котяев и Темникова рассказали о трудовой деятельности кандидатов в депутаты сельского Совета о тов. Кайгородове и тов. Рамазановой.

Кандидаты в депутаты горячо благодарили избирателей за доверие и выразили уверенность, что они с честью будут выполнять наказы избирателей.

В честь предстоящих выборов

Передовики рыбодобычи

Рыбаки колхоза «Красное знамя» дружно включились в социалистическое соревнование в честь предстоящих выборов в Верховный Совет РСФСР и местные Советы депутатов трудящихся и добиваются выполнения своих обязательств.

Январское задание они выполнили на 155 процентов. Особенно хорошо ведёт рыбодобычу звено, руководимое т. Панченко. Рыбаки этого звена Нагин и Шишкин ежедневно выполняют установленные задания.

Хорошие показатели

Хороших показателей в социалистическом соревновании в честь выборов в Верховный Совет РСФСР и местные Советы депутатов трудящихся добиваются рабочие бондарного цеха Н-Вартовского рыбоучастка.

Бондари Гобунов и Драпичников со своими учениками Баденовым и Баводыковым взяли обязательство изготовить 350 бочек и обучить учеников самостоятельной бондарной работе. Только за первые четыре дня февраля они сделали 60 бочек и заявили, что своё обязательство выполнят.

И. Крюков,
начальник Н-Вартовского рыбоучастка.

Итоги соревнования

Коллектив рабочих Охтеурского рыбоучастка прилагает все силы к тому, чтобы высокими производственными показателями встретить день выборов в Верховный Совет РСФСР и местные Советы депутатов трудящихся.

Итоги истекшего месяца показали, что производственный план в целом рыбоучасток выполнил на 135 процентов. 16 рабочих участка выполнили месячное задание от 101 до 195 процентов. Бригада строителей, руководимая тов. Васильевым, выполнила план на 182 процента. Бригада льдозаготовок, которой руководит тов. Горяев,—на 129 процентов.

В. Катяев.

В соревнующихся колхозах

Колхоз имени Молотова соревнуется с колхозом «Передовик» за досрочное выполнение плана рыбодобычи.

Итоги на 5 февраля показывают, что колхозники рыбартели «Передовик» идут впереди. Они выполнили квартальное задание на 66,2 процента, а в колхозе имени Молотова план первого квартала выполнен только на 24 процента.

Молотовцам надо равняться по соревнующимся товарищам идущим впереди.

Сообщение о регистрации кандидатов в депутаты Ларьякского сельского Совета депутатов трудящихся

Сельская избирательная комиссия по выборам в Ларьякский сельский Совет депутатов трудящихся сообщает, что на основании данных, поступивших от окружных избирательных комиссий по выборам в Ларьякский сельский Совет депутатов трудящихся, в соответствии со статьями 82, 83 и 86 «Положения о выборах в краевые, областные, окружные, районные, городские, сельские и поселковые Советы депутатов трудящихся РСФСР» кандидатами в депутаты Ларьякского сельского Совета зарегистрированы:

По Ларьякскому избирательному округу № 1

СМОЛИНА Валентина Фёдоровна—1925 года рождения, член ВЛКСМ, секретарь сельского Совета—от общего собрания коллектива промартели имени Ленина.

По Ларьякскому избирательному округу № 2

ЕЛИСЕЕВ Александр Абрамович—1898 года рождения, беспартийный, заместитель председателя правления рыбартели «Красная звезда»—от общего собрания колхозников рыбартели «Красная звезда».

По Ларьякскому избирательному округу № 3

КОНДАКОВ Михаил Александрович—1906 года рождения, член КПСС, начальник Ларьякского рыбучастка—от общего собрания рабочих и служащих Ларьякского рыбоучастка.

По Ларьякскому избирательному округу № 4

НАЙДО Феодора Матвеевна—1910 года рождения, член КПСС, секретарь издательства газеты «Стахановец»—от общего собрания коллектива издательства газеты «Стахановец».

По Ларьякскому избирательному округу № 5

ЯРОВ Полпкарп Ионович—1906 года рождения, член КПСС, заведующий отдела сельского и колхозного строительства исполкома райсовета—от общего собрания коллектива работников райисполкома.

По Ларьякскому избирательному округу № 6

СОЗОНОВА Глафира Ефимовна—1928 года рождения, беспартийная, счетовод РОНО—от общего собрания коллективов РАЙОНО и детсада с. Ларьяк.

По Ларьякскому избирательному округу № 7

ЧЕРНАВСКИЙ Иван Леонтьевич—1892 года рождения, член КПСС, председатель исполкома Ларьякского сельского Совета—от общего собрания коллектива медработников Ларьякской больницы.

По Ларьякскому избирательному округу № 8

ТЮЛЬКАНОВ Николай Прохорович—1910 года рождения, член КПСС, заведующий райторготделом исполкома райсовета—от общего собрания коллектива райсовета.

По Ларьякскому избирательному округу № 9

КОХАНОВ Яков Григорьевич—1909 года рождения, член КПСС, заместитель директора райконторы «Заготживсырьё»—от общего собрания коллектива работников конторы «Заготживсырье».

По Ларьякскому избирательному округу № 10

БУСЬКО Иван Яковлевич—1925 года рождения, беспартийный, председатель Ларьякского рыбкоопа—от общего собрания рабочих и служащих райрыболовпотребсоюза.

По Ларьякскому избирательному округу № 11

РЫСТЫМОВ Владимир Николаевич—1927 года рождения, член КПСС, звероводческий колхоза «Красная звезда»—от общего собрания колхозников колхоза «Красная звезда».

По Ларьякскому избирательному округу № 12

СОРОМИНА Римма Яковлевна—1926 года рождения, беспартийная, заведующая избой читальней колхоза «Красная звезда»—от общего собрания коллектива работников отдела культуры исполкома райсовета.

По Пуг-Юганскому избирательному округу № 13

СИГИЛЬДЕТОВ Яков Васильевич—1918 года рождения, член КПСС, охотник колхоза «8-й съезд Советов»—от общего собрания колхозников колхоза «8-й съезд Советов».

По Чехломейскому избирательному округу № 14

НАХРАЧЁВА Евдокия Нестеровна—1932 года рождения, член ВЛКСМ, инспектор отдела культуры—от общего собрания коллектива отдела культуры и РДК.

По Чахломейскому избирательному округу № 15

ЧУМИНА Елена Егоровна—1928 года рождения, член ВЛКСМ, колхозница колхоза «Красная звезда»—от общего собрания колхозников колхоза «Красная звезда».

Сельская избирательная комиссия по выборам в Ларьякский сельский Совет депутатов трудящихся.

Редактор Е. АРТЮХОВА.

РД 06613 с. Ларьяк, типография областного управления культуры. Тираж 1000 экз. Заказ 29

Пролетарии всех стран, соединяйтесь!

Стахановец

Орган Ларьякского райкома КПСС и районного Совета депутатов трудящихся, Тюменской области

Год издания XIV
№ 13 (957)
Воскресенье
13
февраля
1955 года
Цена 10 коп.

Государственная

Народы нашей страны горячо поддерживают и одобряют миролюбивую политику Советского правительства, его практические мероприятия, направленные на укрепление мира во всем мире.

Вторая сессия Верховного Совета СССР

Председательствующему на совместном заседании Совета Союза и Совета Национальностей

Прошу Вас довести до сведения Верховного Совета Союза Советских Социалистических Республик мою просьбу об освобождении от поста председателя Совета Министров СССР.

Просьба моя вызвана деловыми соображениями о необходимости укрепления руководства Совета Министров и целесообразностью иметь на посту председателя Совмина СССР другого товарища, обладающего большим опытом государственной работы. Я вижу ясно, что на выполнении сложных и ответственных обязанностей председателя Совета Министров отрицательно сказывается мой недостаточный опыт местной работы и то, что мне не приходилось в Министерстве или в каком-либо хозоргане непосредственно управлять отдельными отраслями народного хозяйства.

Считаю также себя обязанным в настоящем заявлении сказать, что теперь, когда Коммунистическая партия Советского Союза и трудящиеся нашей страны сосредоточивают особые усилия по быстрейшему подъему сельского хозяйства, я особенно ясно вижу свою вину и ответственность за сложившееся неудовлетворительное положение дел в сельском хозяйстве, так как в течение ряда лет до этого на меня была возложена обязанность по контролю и руководство работой центральных сельскохозяйственных органов и работой местных партийных и советских организаций в области сельского хозяйства. Коммунистическая партия по инициативе и под руководством ЦК КПСС уже выработала и осуществляет ряд крупных мер по преодолению отставания сельского хозяйства. К числу таких важных мер несомненно относится реформа в отношении сельхозналога, о которой хочу кстати сказать, что она была осуществлена по инициативе и предложению ЦК КПСС и сейчас видно, какую важную роль сыграла эта реформа в деле развития сельского хозяйства. Теперь, как известно, по инициативе и под руководством ЦК КПСС выработана генеральная программа по преодолению отставания сельского хозяйства и быстрейшему его развитию. Эта программа опирается на единственно правильную основу—дальнейшее всемерное развитие тяжелой индустрии и только осуществление её создает необходимые условия для действительного подъема производства всех необходимых товаров народного потребления.

Можно ожидать, что разные буржуазные крикуши займутся клеветническими измышлениями в связи с моим настоящим заявлением и самим фактом освобождения от поста Председателя Совета Министров СССР. Но мы, коммунисты и советские люди, пройдем мимо этой лжи и клеветы. Для каждого из нас превыше всего интересы Родины, народа, Коммунистической партии.

Обращаясь с просьбой об освобождении меня от поста Председателя Совмина СССР, я хочу заверить Верховный Совет СССР в том, что на порученном мне новом участке я, под руководством монолитного своим единством и сплоченностью ЦК КПСС и Советского Правительства, буду самым добросовестнейшим образом выполнять свой долг и те обязанности, которые будут на меня возложены.

Председатель Совета Министров СССР Г. Маленков.

8 февраля 1955 года.

Постановление Верховного Совета СССР

Об освобождении тов. Маленкова Г. М. от обязанностей Председателя Совета Министров СССР

Верховный Совет Союза Советских Социалистических Республик **постановляет:**

Принять заявление тов. Маленкова Г. М. и освободить его от обязанностей Председателя Совета Министров СССР

Председатель Президиума Верховного Совета СССР
К. Ворошилов.

Секретарь Президиума Верховного Совета СССР **Н. Пегов.**

Москва, Кремль. 8 февраля 1955 г.

Речь депутата Н. С. Хрущева

Товарищи депутаты!

По поручению Центрального Комитета Коммунистической партии Советского Союза и Совета Старейшин вношу предложение назначить Председателем Совета Министров Союза Советских Социалистических Республик товарища **Булганина** Николая Александровича. **(Бурные, продолжительные аплодисменты).**

Все мы знаем Николая Александровича **Булганина**, как верного сына Коммунистической партии Советского Союза, отдающего все свои силы служению советскому народу. Достойный ученик великого Ленина и один из ближайших соратников продолжателя дела Ленина—И. В. Сталина, товарищ Булганин является выдающимся партийным и государственным деятелем. **(Продолжительные аплодисменты).**

На посту председателя Московского Совета, Председателя Совета Народных Комиссаров Российской Федерации, на крупной военной работе в период Великой Отечественной войны, на посту Заместителя Председателя Совета Министров Союза Советских Социалистических Республик, а в последние годы—первого Заместителя Председателя Совета Министров СССР и Министра обороны Советского Союза, товарищ Булганин проявил себя крупным и талантливым организатором. Он обладает большим опытом политической, государственной, хозяйственной и военной деятельности.

Все это говорит за то, что товарищ Булганин успешно справится с обязанностями Председателя Совета Министров Союза Советских Социалистических Республик.

Мы убеждены в том, что Правительство Советского Союза во главе с Николаем Александровичем Булганиным будет успешно решать задачи дальнейшего укрепления могущества нашей социалистической Родины, обеспечивать развитие тяжелой промышленности и на её основе добьется нового подъема легкой, пищевой промышленности, развития сельского хозяйства, повышения благосостояния и культуры советского народа.

Позвольте выразить уверенность в том, что предложение о назначении товарища Булганина Председателем Совета Министров СССР получит единодушную поддержку и одобрение всех депутатов Верховного Совета Союза Советских Социалистических Республик. **(Бурные, продолжительные аплодисменты).**

Постановление Верховного Совета СССР

О назначении тов. Булганина Н. А. Председателем Совета Министров СССР

Верховный Совет Союза Советских Социалистических Республик **постановляет:**

Назначить Булганина Николая Александровича Председателем Совета Министров СССР.

Председатель Президиума Верховного Совета СССР
К. Ворошилов.

Секретарь Президиума Верховного Совета СССР **Н. Пегов.**

Москва, Кремль. 8 февраля 1955 г.

Заседание Верховного Совета СССР

СОВМЕСТНОЕ ЗАСЕДАНИЕ СОВЕТА СОЮЗА И СОВЕТА НАЦИОНАЛЬНОСТЕЙ

В 4 часа дня возобновилось совместное заседание Совета Союза и Совета Национальностей.

Председательствующий — Председатель Совета Союза депутат **А. П. Волков** предоставляет слово по вопросу о кандидатуре на пост Председателя Совета Министров СССР депутату **Н. С. Хрущеву.**

По поручению Центрального Комитета Коммунистической партии Советского Союза и Совета Старейшин тов. Хрущев вносит предложение утвердить Председателем Совета Министров СССР товарища **Булганина** Николая Александровича.

Верховный Совет единогласно принимает постановление о назначении тов. Н. А. Булганина Председателем Совета Министров СССР.

Затем сессия переходит к рассмотрению следующего вопроса о международном положении и внешней политике Правительства СССР. С докладом по этому вопросу выступил, тепло встреченный присутствующими, первый Заместитель Председателя Совета Министров СССР и Министр Иностранных Дел СССР депутат **В. М. Молотов.**

Доклад тов. Молотова был выслушан депутатами и многочисленными гостями с большим вниманием и неоднократно прерывался аплодисментами.

* * *

9 февраля в 10 часов утра в Большом Кремлевском дворце открылось совместное заседание Совета Союза и Совета Национальностей. В порядке дня сессии—обсуждение доклада первого Заместителя Председателя Совета Министров СССР и Министра иностранных дел СССР депутата В. М. Молотова о международном положении и внешней политике правительства СССР.

Депутаты горячо одобряют внешнюю политику Советского Союза, изложенную в докладе тов. Молотова.

* * *

Постановление Верховного Совета СССР по докладу В. М. Молотова

„О международном положении и внешней политике Правительства СССР"

Верховный Совет Союза Советских Социалистических Республик, заслушав и обсудив доклад Первого Заместителя Председателя Совета Министров СССР и Министра иностранных дел СССР депутата **В. М. Молотова** «О международном положении и внешней политике Правительства СССР» **постановляет:**

Одобрить внешнюю политику Советского Правительства.

Москва, Кремль.
8 февраля 1955 г.

Постановление Верховного Совета СССР

Об утверждении Указа Президиума Верховного Совета СССР „О прекращении состояния войны между Советским Союзом и Германией".

Верховный Совет Союза Советских Социалистических Республик **постановляет:**

Утвердить Указ Президиума Верховного Совета СССР от 25 января 1955 г. «О прекращении состояния войны между Советским Союзом и Германией».

Председатель Президиума Верховного Совета СССР
К. Ворошилов.

Секретарь Президиума Верховного Совета СССР
Н. Пегов.

Москва, Кремль.
8 февраля 1955 г.

ВТОРАЯ СЕССИЯ ВЕРХОВНОГО СОВЕТА СССР

ДЕКЛАРАЦИЯ ВЕРХОВНОГО СОВЕТА СОЮЗА СОВЕТСКИХ СОЦИАЛИСТИЧЕСКИХ РЕСПУБЛИК

Верховный Совет Союза Советских Социалистических Республик считает своим долгом обратить внимание народов и парламентов всех государств на то положение, которое складывается в Европе, в Азии, а также в других районах мира и во многом усиливает напряжённость в международных отношениях и угрозу безопасности народов.

В Европе создаются военные группировки некоторых государств, направленные против других европейских государств. Проводится опасная политика восстановления германского милитаризма, который ещё совсем недавно развязал мировую войну, принёсшую народам неисчислимые бедствия.

Создаётся опасность, что Европа может стать ареной новой войны. Такая война неизбежно превратится в новую мировую войну.

Обстановка в Азии и на Дальнем Востоке также не может не вызвать озабоченности за судьбы мира. Не допустить и здесь войны, оградить национальные права народов Азии, их независимость и суверенитет—долг всех народов.

Гонка вооружений и организация военных баз на чужих территориях, сопровождающие политику создания военных блоков продолжаются, усиливая напряженность в отношениях между государствами.

В тайне от народов подготавливается атомная война. При этом не с читаются с тем, что атомная истребительная война принесла бы колоссальные разрушения и неисчислимые человеческие жертвы, особенно в государствах с наиболее высокой концентрацией населения и промышленности на небольших территориях.

Несмотря на то, что Организация Объединённых Наций признала недопустимой пропаганду войны и осудила ее, в некоторых странах раздаются открытые и разнузданные призывы к новой войне, к применению атомного оружия, не встречая отпора.

Все это требует, чтобы государства, стремящиеся к поддержанию и укреплению мира, умножили свои усилия, направленные к таким высоким целям, как создание системы коллективной безопасности в Европе и к устранению иностранного вмешательства во внутренние дела других народов, что в настоящее время имеет особое значение для поддержания мира на Дальнем Востоке.

Советский Союз считает, что необходимо покончить с гонкой вооружений, необходимо безотлагательно решить вопрос о всеобщем сокращении вооружений и, прежде всего, о значительном сокращении вооружений больших государств. Атомное и всякое другое оружие массового уничтожения должно быть запрещено. Проведение соответствующих мероприятий должно быть обеспечено эффективным международным контролем.

Верховный Совет Союза Советских Социалистических Республик придаёт исключительное значение тому, чтобы отношения между государствами, большими и малыми, были основаны на таких международных принципах, которые отвечали бы интересам развития дружественного сотрудничества между народами в условиях мирной, спокойной жизни.

Необходимо, чтобы отношения между государствами были основаны на принципе равенства, на невмешательстве во внутренние дела, ненападении и отказе от посягательств на территориальную целостность других государств, на уважении суверенитета и национальной независимости.

Соблюдение этих принципов уже положенных в основу отношений с другими странами такими государствами, как Советский Союз, Китайская Народная Республика, Индия и целым рядом других государств, обеспечивает мирное сосуществование государств, независимо от их общественного и государственного строя.

Народы кровно заинтересованы в укреплении всеобщего мира. Они имеют полную возможность не допустить новой войны, так как силы мира неуклонно растут и уже теперь могущественнее сил агрессии и войны.

Советский Союз, опираясь на несокрушимое единство его народов, на неисчерпаемые свои ресурсы, полон решимости обеспечить мирный труд своих граждан и оградить их от всяких посягательств из вне. Другие народы, как и прежде, в лице Советского государства найдут прочную, несокрушимую опору в борьбе за мир и прогресс.

Верховный Совет Союза Советских Социалистических Республик признает, что на парламентах лежит великая ответственность за сохранение и упрочение мира. Именно они принимают законодательные акты по вопросам войны и мира.

Верховный Совет Союза Советских Социалистических Республик считает, что установление непосредственных связей между парламентами, обмен парламентскими делегациями, выступления парламентских делегаций одной страны в парламенте другой страны будут отвечать стремлениям народов к развитию дружественных отношений и к сотрудничеству.

Верховный Совет Союза Советских Социалистических Республик будет искренне приветствовать любые шаги со стороны парламентов других государств, направленные на упрочение мира между народами.

Москва, Кремль.
9 февраля 1955 года.

Постановление Верховного Совета СССР

Об освобождении Председателя Совета Министров СССР товарища Булганина от обязанностей Министра обороны СССР и о назначении Маршала Советского Союза Жукова Г. К. Министром обороны СССР.

Верховный Совет Союза Советских Социалистических Республик **постановляет:**

1. Удовлетворить просьбу Председателя Совета Министров СССР тов. **Булганина** Николая Александровича об освобождении его от обязанности Министра обороны СССР.

2. Назначить министром обороны СССР Маршала Советского Союза **Жукова** Георгия Константиновича

Председатель Президиума Верховного Совета СССР **К. Ворошилов.**
Секретарь Президиума Верховного Совета СССР **Н. Пегов.**

Москва, Кремль. 9 февраля 1955 года.

Постановление Верховного Совета СССР о назначении тов. Маленкова Г. М. Министром электростанций СССР и заместителем Председателя Совета Министров СССР

Верховный Совет Союза Советских Социалистических Республик **постановляет:**

Назначить тов. Маленкова Георгия Максимилиановича Министром электростанций СССР и заместителем Председателя Совета Министров СССР, освободив в связи с этим от обязанностей Министра электростанций СССР тов. Павленко Алексея Сергеевича.

Председатель Президиума Верховного Совета СССР **К. Ворошилов.**
Секретарь Президиума Верховного Совета СССР **Н. Пегов.**

Москва, Кремль. 9 февраля 1955 года.

Достойные кандидаты в депутаты местных Советов

26 лет на медицинском поприще

Надежда Степановна Серегина родилась в семье крестьянина-батрака в селе Строгановка Колотовского района, Днепровской области.

С четырехлетнего возраста она воспитывалась в Мелитопольском детском доме.

Трудовую деятельность Надежда Степановна начала с 14-летнего возраста, поступив откатчицей шахты № 8 в Донбассе, а через год её перевели санитаркой в больницу при этой же шахте.

Как передовую работницу Надежду Степановну в 1926 году направляют на учёбу в Сталинскую фельдшерско-акушерскую школу, которую она оканчивает в 1929 году.

В 1930 году тов. Серегина, работая в городе Ташкенте по приобретенной специальности, училась в зуботехническом техникуме и окончила его в 1932 году.

С 1932 года по 1937 год Надежда Степановна работает сначала зубным техником в городе Красноводске, а затем акушеркой в Ташкентской больнице.

В 1937 г. Надежда Степановна переезжает в село Сартынью Березовского района, Х-Мансийского округа, работает акушеркой больницы и исполняет обязанности управляющей аптеки.

С 1941 года по 1946 год участвует на фронтах Великой Отечественной войны. Её самоотверженный труд на фронте отмечен правительственными наградами: медалями «За боевые заслуги», «За победу над Германией», «За победу над Японией».

После демобилизации из рядов Советской Армии Надежда Степановна возвращается в Х-Мансийский округ. Окрздравотдел направляет её в д. Лапчинск Ларьякского района.

В 1952 году тов. Серегина переводится заведующей Колег-Еганским фельдшерско-акушерским пунктом.

За время трудовой деятельности в Ларьякском районе т. Серегина показала себя чутким, добросовестным работником. Она проводит большую работу по привитию санитарно-гигиенических правил в быт национального хантыйского населения и пользуется уважением среди жителей-ханты.

Районный и окружной отделы здравоохранения неоднократно выносили Надежде Степановне благодарности за честный самоотверженный труд.

Советское правительство наградило тов. Серегину значком «Отличник здравоохранения».

Общее собрание рабочих и служащих Ларьякского рыбоучастка выдвинуло Надежду Степановну Серегину кандидатом в депутаты Ларьякского районного Совета депутатов трудящихся по Ларьякскому избирательному округу № 9.

Николай Иванович Кирипов

Николай Иванович Кирипов родился в 1923 году в с. Малый Атлым, Микояновского района, Х-Мансийского округа в семье крестьянина-бедняка, рыбака-охотника ханты.

По 1935 год он учится в начальной школе, а затем поступает учиться в Х-Мансийскую туземную школу. После окончания шести классов начинается трудовая деятельность. В начале Николай Иванович работает охотником в Малоатлымском сельпо, затем заведующим паевого отдела сельпо.

В 1942 году тов. Кирипов призывается в ряды Советской Армии, является участником Великой Отечественной войны, награжден медалями «За отвагу» и «За победу над Германией и Великой Отечественной войне 1941-1945 гг.».

После демобилизации из армии в 1946 г. Николай Иванович по путевке Микояновского РК КПСС направляется на учёбу в Х-Мансийскую окружную партийную школу и после окончания в 1947 г. работает на советской работе секретарем и председателем сельского Совета и в аппарате Микояновского райисполкома. В 1949 году он вступает в члены Коммунистической партии Советского Союза.

Как инициативного и способного работника РК КПСС направляет в 1950 году Николая Ивановича на учёбу в Свердловскую партийную школу. После учёбы он возвращается в Микояновский район и работает в РК КПСС заведующим сельхозотделом, затем—оргинструкторским отделом, после чего посылается на работу секретарём Микояновского райисполкома.

В декабре 1954 года Х-Мансийским окружкомом КПСС тов. Кирипов командируется на работу в Ларьякский район. Шестой районной партконференцией он избирается секретарём РК КПСС.

Общие собрания коллективов Ларьякского зооветучастка и лесничества единодушно выдвинули Николая Ивановича Кирипова кандидатом в депутаты Ларьякского районного Совета депутатов трудящихся по Ларьякскому избирательному округу № 10

Редактор Е. АРТЮХОВА.

РД 06614 с. Ларьяк, типография областного управления культуры. Тираж 1000 экз. Заказ 34

Пролетарии всех стран, соединяйтесь!

Стахановец

Орган Ларьякского райкома КПСС и районного Совета депутатов трудящихся, Тюменской области

Год издания XIV
№ 14 (868)
Четверг
17
февраля
1955 года
Цена 10 коп.

27 февраля 1955 года — день выборов в Верховный Совет РСФСР и местные Советы депутатов трудящихся

Постановление январского Пленума — боевая программа действий

Состоявшийся в конце января 1955 года Пленум Центрального Комитета Коммунистической партии Советского Союза обсудил вопрос «Об увеличении производства продуктов животноводства» и принял соответствующее постановление, в котором подведены итоги всенародной борьбы за увеличение сельскохозяйственного производства и дана дальнейшая программа подъема сельского хозяйства в стране.

Борясь за претворение в жизнь постановлений сентябрьского, февральско-мартовского и июньского Пленумов ЦК КПСС, труженики сельского хозяйства под руководством Коммунистической партии провели большую работу по освоению целинных и залежных земель, увеличению сбора зерна, картофеля, овощей и других сельскохозяйственных продуктов, добились увеличения поголовья общественного скота и повышения его продуктивности.

За истекший период Коммунистическая партия и Советское правительство провели большую работу по оснащению сельского хозяйства техникой и кадрами. В 1954 году промышленность направила сельскому хозяйству 137 тысяч тракторов общего назначения (в переводе на 15-сильные), 46 тысяч пропашных тракторов и 37 тысяч зерновых комбайнов, сотни тысяч других сельскохозяйственных машин. В колхозах работает 120 тысяч агрономов, зоотехников и других специалистов сельского хозяйства. К руководству многих колхозов пришли опытные партийные и советские работники, специалисты сельского хозяйства. Руководителями большинства МТС, главными инженерами работают люди, имеющие высшее образование.

Выполняя исторические постановления сентябрьского, февральско-мартовского и июньского Пленумов ЦК КПСС под руководством районной партийной организации и исполкома районного Совета депутатов трудящихся в нашем районе проведена некоторая работа по укреплению наших колхозов кадрами, оснащению сельскохозяйственными машинами. В 1954 году колхозы района приобрели сельскохозяйственных машин и транспортных средств на сумму около 400 тысяч рублей. Только сельскохозяйственная артель имени Калинина приобрела локомобиль, пилораму и 4 мотолодки.

За истекший год в колхозах района увеличились посевные площади яровых и зерновых культур, освоено 49 га залежных земель. Перевыполнен план развития общественного животноводства. Зимовка проходит в более лучших условиях, чем в прошлом году. Все это дало возможность значительно укрепить экономику колхозов, повысить материальное благосостояние колхозников.

Наряду с положительными показателями мы имеем серьезные недостатки в деле организационного укрепления колхозов. В отдельных колхозах еще низкая организация труда, не все колхозники участвуют в общественных работах колхозов. Партийные организации, сельские Советы, специалисты сельского хозяйства зачастую вопросами сельского хозяйства занимаются поверхностно.

Январский Пленум ЦК КПСС наметил на основе дальнейшего развития тяжелой промышленности и поднятия всех отраслей народного хозяйства иметь высоко развитое сельское хозяйство, способное снабдить население продуктами питания, а промышленность сырьем. Важную роль в этом должно сыграть общественное животноводство, развитие и укрепление которого в колхозах будет способствовать подъему всего сельского хозяйства, организационно-хозяйственному укреплению колхозов и дальнейшему повышению материального благосостояния колхозников. Пленум ЦК КПСС поставил задачу — в ближайшие пять—шесть лет увеличить производство продуктов животноводства: мяса, молока, яиц, шерсти и др. в два-два с лишним раза.

Задача первичных партийных организаций, агитколлективов широко разъяснить колхозникам и всему населению постановление январского Пленума ЦК КПСС и мобилизовать их на выполнение этого постановления.

Сейчас, когда проходит отчетно-выборная кампания в колхозах, отчетно-выборные собрания необходимо увязать с решением конкретных задач, поставленных январским Пленумом ЦК КПСС, наметить меры по успешному завершению зимовки скота, по созданию прочной кормовой базы, механизации трудоемких процессов в животноводстве.

Пленум ЦК КПСС призывает всех колхозников и колхозниц, специалистов сельского хозяйства приложить все усилия для успешного выполнения намеченной программы дальнейшего подъема земледелия и животноводства. На призыв ЦК КПСС ответим самоотверженной работой, широко развернем социалистическое соревнование, с честью выполним задачи, поставленные январским Пленумом ЦК КПСС.

Успехи колхозных звероводов

Звероводство в колхозе «Новая жизнь» является самой доходной отраслью хозяйства. В истекшем 1954 году работники звефермы от 138 самок вырастили и сохранили 417 щенков, т. е. по 3 щенка на самку, вместо плановых 2,5 щенка.

Звероферма дала колхозу дохода 456 тысяч 950 руб., это составляет 55,5 процента от общего годового дохода колхоза.

Лучшими звероводами на ферме являются: А. Фатеева, которая от 37 самок-лисиц сохранила 130 щенков, заработала 1621 трудодень и получила за них 9957 рублей, кроме того, получила дополнительной оплаты за выращенных щенков сверх плана 5304 рубля; Ф. Корякина — сохранила от 35 самок 112 щенков, выработала 1438 трудодней и получила на трудодни 8832 рубля и дополнительной оплаты за выращенных сверх плана щенков 3300 рублей; А. Сухушина — вырастила от 36 самок 106 щенков, выработала 1339 трудодней и получила за трудодни и сверхплановых щенков 10525 рублей.

Сам заведующий звефермой Е. Родиков заработал 1643 трудодня и получил за трудодни 10094 рубля и дополнительной оплаты 3330 рублей.

Надо сказать, что звероферма могла бы дать значительно больше колхозу дохода, если бы заведующий звефермы т. Родиков проявлял больше заботы и инициативы в работе, своевременно устранял недостатки в работе звероводов и предъявлял к ним больше требовательности.

В текущем году звероводы колхоза обязались добиться значительного увеличения доходов от звефермы.

Ф. Сухушин,
председатель колхоза „Новая жизнь".

Лекции для рабочих

Рабочие Охтеурского рыбоучастка большой интерес проявляют к событиям, проходившим в нашей стране и в международной обстановке.

С большим интересом они прослушали лекции о международном положении, прочитанную заведующим отделом пропаганды и агитации РК КПСС тов. Зайцевым и лектором окружкома КПСС тов. Титовым «О преодолении религиозных предрассудков».

Прочитанные лекции рабочими прослушаты с большим вниманием. Все они выразили желание, чтобы такие лекции читались чаще.

В. Котяов.

НАВСТРЕЧУ ДНЮ ВЫБОРОВ

Равняться на передовиков

Включаясь в социалистическое соревнование в честь выборов в Верховный Совет РСФСР и местные Советы депутатов трудящихся многие рыбартели нашего района брали высокие обязательства — досрочно выполнить план рыбодобычи первого квартала.

С честью выполнили свое обязательство члены рыбартели «Передовик» (председатель тов. Сигильетов), на 10 февраля квартальный план выполнили на 185 процентов и дали сверх плана 428 пудов рыбы. В оставшееся время до дня выборов они обязались выполнить квартальное задание на 200 процентов.

Близки к завершению плана рыбодобычи первого квартала рыбартель «Красное знамя», выполнившая план на 10 февраля на 93,3 процента и рыбартель «8-й съезд Советов» — на 92 процента.

И. Куклин.

Слово сдержат

Строительная бригада колхоза «Красная звезда» (бригадир тов. Лякспи) решила ознаменовать день выборов — 27 февраля новыми производственными показателями — закончить строительство скотного двора.

Развертывая социалистическое соревнование за выполнение взятых обязательств, бригада на днях заканчивает это строительство.

По полторы нормы в день

Работники-дровосеки Н-Вартовской пристани тт. Николай Кутуров и Ростислав Вагапов стахановским трудом встречают день выборов в Верховный Совет РСФСР и местные Советы депутатов трудящихся. При плановой дневной норме заготовки дров пять кубометров они ежедневно заготовляют по 8-9 кубометров, т. е. выполняют дневные задания на 160—180 процентов.

А. Марухин.

Работа агитколлектива

Большую массово-разъяснительную работу среди населения в период предвыборной кампании проводит агитколлектив колхоза «Красная звезда» (зав. агитколлектива тов. Коротких).

Особенно хорошо работают агитаторы Р. Соромина, М. Иванова, Жилина. Они ведут агитацию на конкретных примерах, взятых из жизни своего колхоза. Агитатор Р. Соромина на своем родном языке разъясняет избирателям-ханты о преимуществах советской избирательной системы над капиталистической.

Сейчас агитаторы на своих десятидворках ведут широкую агитацию за кандидатов блока коммунистов и беспартийных.

Проводимая массово-разъяснительная работа положительно сказывается и на производственных делах колхоза.

В результате массовой работы, проводимой агитколлективом, все женщины-ханты принимают участие в производственной работе колхоза, внедряют в быт санитарно-гигиенические правила и культуру. В большинстве колхозных семей имеется радио, в домах чисто, уютно.

На днях в агитпункте проведено собрание, на котором депутат районного Совета тов. Калинин отчитался перед избирателями в своей работе, а также была организована встреча избирателей с кандидатом в депутаты районного Совета депутатов трудящихся В. Жилиным.

А Низовских.

Соревнование на первенство

13 февраля в райцентре, в честь 37-й годовщины Советской Армии, были проведены стрелковые соревнования на личное первенство с зачетом норм комплекса ГТО.

В соревновании приняло участие 24 человека. Первое место в соревновании занял В. Добрынин, выбив 47 очков из 50 возможных. Второе место завоевали Тимралеев и А. Праспи, выбив по 41 очку.

На днях в Б-Ларьякской семилетней школе прошли лыжные соревнования, в которых участвовало 42 человека.

На пятикилометровой дистанции первенство в соревновании занял лучший лыжник школы Тима Каткалев, покрывший дистанцию за 17 минут. Паша Хохлинкин, пробежал это расстояние за 22 минуты. Оба они сдали нормы второго разряда по лыжам. 36 человек сдали нормы ГТО и БГТО.

А. Коробейников.

ГОЛОСУЙТЕ ЗА КАНДИДАТОВ БЛОКА КОММУНИСТОВ И БЕСПАРТИЙНЫХ

* * *

Достойный сын хантыйского народа

Родина Михаила Николаевича Тайлашева—д. Тугумино, Кривошеинского района Томской области. Здесь он родился в 1922 году в семье крестьянина бедняка. Неграмотность, бесправие и нищету испытала на себе семья Тайлашевых до Великой Октябрьской социалистической революции.

Советская власть, колхозный строй в корне изменили жизненную судьбу народов ханты. Благодаря заботе Коммунистической партии и Советского правительства родители Тайлашева получили возможность отдать сына учиться в школу.

По окончании начальной школы молодой Тайлашев пошел по трудовым стопам своих родителей. Он вернулся в родной колхоз и стал работать рыбаком и охотником, показывая образцы самоотверженного труда.

С 1941 по 1946 год Михаил Николаевич служит в рядах Советской Армии, является участником Великой Отечественной войны, имеет правительственные награды—медали «За победу над Германией» и «За отвагу».

С 1946 по 1951 год он работает в Ларьякском рыбакколхозсоюзе, затем в Охтеурском рыбкоопе и заведующим Лапчинской избой-читальней. А в 1951 году тов. Тайлашев направляется на учёбу в Х-Мансийскую одногодичную партийную школу, которую успешно заканчивает в 1952 году. В этом же году вступает в ряды Коммунистической партии Советского Союза.

После учёбы тов. Тайлашев работает инструктором Ларьякского РК КПСС. В 1953 году он избирается депутатом районного Совета депутатов трудящихся и председателем Колег-Еганского сельского Совета, где работает и в настоящее время.

Тов. Тайлашев хорошо знает советскую работу, чутко и внимательно относится к запросам трудящихся. Сельский Совет, руководимый тов. Тайлашевым является одним из передовых Советов в районе.

Общие собрания рабочих и служащих Корликовского рыбоучастка, Б-Ларьякской семилетней школы и колхозников рыбартелей «Коммунист» и имени Молотова единодушно выдвинули т. Тайлашева кандидатом в депутаты Х-Мансийского о к р у ж н о г о Совета по Ларьякско - Толькинскому избирательному округу № 2.

Трварищи избиратели, в день выборов—27 февраля, отдадим свои голоса за достойного кандидата блока коммунистов и беспартийных товарища Тайлашева.

Честная труженица

Евдокия Ивановна Тайлашева родилась в 1915 году в Кривошеинском районе Томской области, в семье крестьянина-рыбака.

Девятилетней девочкой Евдокия Ивановна осталась без родителей и всё детство и юношество она провела в наймах во нянькам.

В 1932 году она вышла замуж и по 1941 год была домохозяйкой. В 1941 году муж Евдокии Ивановы ушел на фронт борьбы с немецко-фашистскими захватчиками и в 1942 году погиб, ей пришлось воспитывать трех сыновей, и она пошла работать. Работала сторожем, техничкой, и вот уже 10 лет тов. Тайлашева работает в конторе связи—в начале письмоносцем, а затем доставщицей телеграмм.

За время работы в конторе связи Евдокия Ивановна за хорошую работу неоднократно получала денежные премии. В 4-м квартале истекшего года за первенство в соцпалистическом соревновании ей присвоено звание «Лучший по профессии».

Тов. Тайлашева пользуется большим уважением и авторитетом среди населения. Как лучшую работницу, коллектив райконторы связи единодушно выдвинул её кандидатом в депутаты районного Совета депутатов трудящихся по Ларьякскому избирательному округу № 14.

Гавриил Евгеньевич Доровин

Гавриил Евгеньевич Доровин родился в 1912 году в с. Малый Атлым, Микояновского района в семье крестьянина-бедняка ханты. Свою трудовую деятельность он начал с 1921 года. В 1930 году т. Доровин вступает в комсомол, в рядах которого он находился до 1949 года. В 1938 году т. Доровин вступает в Коммунистическую партию.

После окончания Ленинградского Института народов Севера в 1934 году он работает вторым с е к р е т а р ё м Ханты-Мансийского окружкома ВЛКСМ. В 1936 году избирается секретарём Самаровского райкома ВЛКСМ. С 1937 года занимает пост ответственного секретаря Самаровского райисполкома. С 1943 года по 1950 год тов. Доровин работает вторым секретарем Ларьякского райкома партии, заведующим оргинструкторским отделом, а затем вторым секретарём Самаровского райкома партии.

В 1952 году т. Доровин окончил Свердловскую межобластную партийную школу. После окончания школы работает председателем правления окружного рыбакколхозсоюза.

Тов. Доровин награжден медалями «За победу над Германией» и «За доблестный труд в Великой Отечественной войне 1941—45 гг.».

Общие собрания Н-Вартовского рыбозавода и рыбкоопа и граждан д. Былино выдвинули Г. Е. Доровина кандидатом в депутаты окружного Совета по Н-Вартовско-Вампугольскому избирательному округу № 3.

Встречи избирателей с кандидатами в депутаты

8 февраля в Большом-Ларьяке состоялась встреча кандидата в депутаты Ларьякского районного Совета депутатов трудящихся П о л и к а р п а Ноновича Ярова с избирателями.

Первым выступила доверенное лицо тов. Редикульцева. Она подробно рассказала о трудовой и общественной деятельности тов. Ярова и призвала всех избирателей в день выборов—27 февраля единодушно отдать свои голоса за достойного кандидата в депутаты Поликарпа Поновича Ярова.

Затем выступили тт. Мурашев, Сигильетов, Шиляева, Тархова, которые горячо поддержали кандидатуру тов. Ярова, выдвинутого кандидатом в депутаты Ларьякского районного Совета депутатов трудящихся по избирательному округу № 7.

Выступивший тов. Яров горячо поблагодарил избирателей за оказанное ему доверие и заверил избирателей, что отдаст все силы служению народа.

С большой активностью прошло собрание, посвященное встрече избирателей со своим кандидатом в депутаты Ларьякского районного Совета депутатов трудящихся Г. Сыкалевой и с кандидатами в депутаты сельского Совета депутатов трудящихся тт. И. Чернавским и В. Смолиной.

К 8 часам помещение Ларьякской партбиблиотеки заполнилось избирателями.

О трудовой деятельности старейшего депутата Ивана Леонтьевича Чернавского рассказала доверенное лицо Ф. М. Найдо.

О жизни м о л о д о г о кандидата в депутаты Ларьякского районного Совета Г. С Сыкалевой рассказал доверенное лицо П. Соловьёв.

Доверенные лица и выступающие избиратели выразили уверенность в том, что кандидаты в депутаты с честью оправдают доверие народа.

Международный обзор

Политика, отвечающая интересам народов

9 февраля закончилась вторая сессия Верховного Совета СССР. Декларация Верховного Совета СССР, принятая сессией, доклад на ней В. М. Молотова о международном положении и внешней политике Советского правительства, речь председателя Совета Министров СССР Н. А. Булганина—находятся в центре внимания мировой общественности. Зарубежная печать и радио, политические деятели и общественные организации широко обсуждают эти важнейшие документы, дающие исчерпывающий анализ современной международной обстановки и со всей ясностью излагающие внешнюю политику Советского Союза.

Эта политика, заявил В. М. Молотов, «основана на ленинских принципах сосуществования различных общественных систем. Мы отстаиваем эти принципы, желая, чтобы народы жили в мире и спокойствии». Как отмечает зарубежная демократическая печать, миролюбивая внешняя политика страны социализма отвечает чаяниям всего человечества, выражает решимость всех народов не допустить новой войны.

Советский Союз вносит вклад за вкладом в дело ослабления международной напряженности и укрепления нормальных отношений со всеми странами. В речи Н. А. Булганина, докладе В. М. Молотова и Декларации Верховного Совета СССР указан путь к установлению дружественного сотрудничества между народами. «Необходимо,—говорится в Декларации Верховного Совета СССР,—чтобы отношения между государствами были основаны на принципах равенства, на невмешательстве во внутренние дела, ненападении и отказе от посягательств на территориальную целостность других государств, на уважении суверенитета и национальной независимости».

Итальянская газета «Унита» подчеркивает, что соблюдение этих принципов «обеспечило бы мирное сосуществование стран, независимо от того, какой они строй имеют». Но правящие круги США стоят на противоположной позиции. Они продолжают делать ставку на «политику силы», т. е. политику подготовки войны, стремясь заменить этой политикой отстаиваемые всеми народами принципы взаимопонимания и сотрудничества.

Зарубежные отклики на Декларацию Верховного Совета СССР, доклад В. М. Молотова и речь Н. А. Булганина показывают , что все друзья мира и прогресса, демократические слои населения во всех странах горячо поддерживают миролюбивый внешнеполитический курс Советского Союза и знают, что в лице нашей страны они имеют могучего и надежного стража мира. В противоположность этому враги мира прибегают к клевете и лживым измышлениям, стремясь посеять сомнения в искренности миролюбия Советского Союза. Но эти измышления разбиваются действительностью. Итоги сессии Верховного Совета СССР, как отмечает шведская газета «Ню дал», еще раз показали всем честным людям, что Советский Союз видит свою главную задачу в укреплении мира и ослабления международной напряженности.

Благородное дело Советского Союза, опирающегося на свою мощь, на несокрушимое единство народов, перешедших в лагерь социализма и демократии, на поддержку всех миролюбивых людей не может не победить.

Воля французского народа

Падение во Франции кабинета Мендес-Франса, по всеобщему признанию, явилось следствием растущего сопротивления французского народа антинациональной политике, которую это правительство проводило по указке Вашингтона.

Национальное собрание Франции отказало Мендес-Франсу в доверии в связи с обсуждением вопроса о правительственной политике в Северной Африке. Однако, это было лишь непосредственным поводом к отставке Мендес-Франса. На самом же деле, отмечала газета «Либерасьон», кабинет Мендес-Франса пал потому, что он связал себя по рукам и ногам с политикой реакционных сил США, с американскими планами возрождения агрессивного германского милитаризма. Это не могло не вызвать недовольства политикой Мендес-Франса даже в партиях, на которые опиралось его правительство.

Отставка правительства Мендес-Франса свидетельствует еще об одном поражении внешнеполитического курса Соединенных Штатов Америки. Американская печать с нескрываемой тревогой пишет, что правительственный кризис во Франции «может нарушить» составленный в Вашингтоне «график прохождения» парижских соглашений. Опасаясь за судьбу этих соглашений, американские реакционные круги усиливают нажим на Францию и стремятся поставить у руля страны правительство, выступающее за возрождение германского милитаризма.

В ответ на эти происки французский народ ещё шире развертывает борьбу против парижских соглашений. Свою волю отклонить эти соглашения патриоты Франции ярко выразили 6 февраля, когда по всей стране отмечался национальный день мира. В этот день митинги проходили под знаком стремления народа Франции положить конец политике возрождения германского милитаризма. **В. Харьков.**

Редактор Е. АРТЮХОВА.

РД 06615 с. Ларьяк, типография областного управления культуры. Тираж 1000 экз. Заказ 35

Пролетарии всех стран, соединяйтесь!

Стахановец

Орган Ларьякского райкома КПСС и районного Совета депутатов трудящихся, Тюменской области

Год издания XIV
№ 15 (859)
Воскресенье
20
февраля
1955 года
Цена 10 коп.

Государственная библиотека СССР имени Ленина

27 февраля 1955 года — день выборов в Верховный Совет РСФСР и местные Советы депутатов трудящихся

Шире социалистическое соревнование в колхозной деревне

Трудящиеся нашего района, как и весь советский народ, с большим патриотическим подъемом встретили постановление январского Пленума ЦК КПСС «Об увеличении производства продуктов животноводства» и решения второй сессии Верховного Совета СССР.

В колхозах, на предприятиях района проходят многолюдные собрания, посвященные обсуждению этих исторических документов, знакомясь с которыми трудящиеся от всей души одобряют и поддерживают внешнюю и внутреннюю политику нашего правительства.

Решения январского Пленума ЦК КПСС и второй сессии Верховного Совета СССР вызвали новую волну социалистического соревнования и трудового подъёма.

Соревнуясь за достойную встречу дня выборов в Верховный Совет РСФСР и местные Советы депутатов трудящихся рыбаки и рыбачки рыбартели «Передовик» уже выполнили квартальный план рыбодобычи на 210 процентов. Завершили выполнение плана рыбодобычи первого квартала рыбартель «8-й съезд Советов» и колхоз «Красное знамя».

Задача состоит в том, чтобы закрепить достигнутые успехи этими колхозами и, на основе социалистического соревнования, добиться того, чтобы все колхозы следуя их примеру выполнили установленные задания.

Задача партийных, профсоюзных и комсомольских организаций—возглавить трудовой подъём, вызванный решениями январского Пленума ЦК КПСС и второй сессии Верховного Совета СССР, всемерно поддерживать и развивать творческую инициативу масс. Необходимо еще больше усилить агитационно-массовую и политическую работу, лучше пропагандировать опыт передовиков соревнования, оживить всю наглядную агитацию, освещать ход социалистического соревнования в стенных газетах, на досках показателей, производственных совещаниях.

В эти дни, как никогда, должно звучать слово агитатора. Им есть о чём рассказывать людям—о Государственном бюджете на 1955 год, утвержденном второй сессией Верховного Совета СССР, в котором выражено новое доказательство великой силы созидательного труда советского народа, неуклонное движение вперед народного хозяйства и подъём благосостояния масс, о намеченной программе дальнейшего подъема земледелия и животноводства решением январского Пленума ЦК КПСС.

Социалистическое соревнование—испытанный метод строительства коммунизма. Оно вдохновляет миллионы людей на активное участие в созидательном труде, развертывает их творческую инициативу, поднимает производительность труда.

И сейчас, в дни подготовки к выборам в Верховный Совет РСФСР и местные Советы депутатов трудящихся и обсуждения постановлений январского Пленума ЦК КПСС и второй сессии Верховного Совета СССР, оно развернулось с небывалой силой. Перед всем миром советский народ предстает как народ труженик, смелый преобразователь, строитель новой жизни. Коммунистическая партия испытанный боевой авангард, руководящая и направляющая сила советского общества, ведет нашу страну от победы к победе.

Пусть ярче разгорается социалистическое соревнование в колхозной деревне за претворение в жизнь решений январского Пленума ЦК КПСС и второй сессии Верховного Совета СССР.

ТРУДЯЩИЕСЯ РАЙОНА ГОРЯЧО ОДОБРЯЮТ ПОСТАНОВЛЕНИЯ ЯНВАРСКОГО ПЛЕНУМА ЦК КПСС И ВТОРОЙ СЕССИИ ВЕРХОВНОГО СОВЕТА СССР

* * *

ГОЛОС УЧИТЕЛЕЙ

В Ларьякской средней школе состоялось собрание, посвященное второй сессии Верховного Совета СССР и январскому Пленуму ЦК КПСС.

Сообщение об итогах работы второй сессии Верховного Совета СССР и январского Пленума ЦК КПСС сделала пропагандист РК КПСС тов. Низовских. После этого развернулись выступления.

—Все советские люди горячо приветствуют решения Верховного Совета СССР,—заявил в своем выступлении директор школы тов. Солнцев.

—Мы одобряем ассигнование больших средств на развитие тяжелой промышленности, сельского хозяйства, на просвещение и миролюбивую политику нашего правительства, изложенную в декларации принятой на сессии.

—В ответ на новую заботу партии и правительства о советских людях,—заявила учительница тов. Каменных—я приложу все силы к тому, чтобы добиться успеваемости всех учащихся.

Коллектив принял обязательство по улучшению учебно-воспитательной работы в школе.

С большим подъёмом

Трудящиеся нашего района с глубоким удовлетворением встретили решения второй сессии Верховного Совета СССР и постановление январского Пленума ЦК КПСС «Об увеличении производства продуктов животноводства».

В эти дни в колхозах, предприятиях в обстановке огромного политического подъема проходят многолюдные собрания, посвященные итогам второй сессии и январского Пленума ЦК КПСС.

Трудящиеся единодушно одобряют внутреннюю и внешнюю политику Коммунистической партии и Советского правительства. Они заявляют о готовности и впредь самоотверженным трудом крепить экономическую мощь Родины.

На проходящем собрании коллективов управления сельского хозяйства, «Заготживсырье» и райисполкома выступающие один за другим горячо одобряли эти исторические решения.

Начальник отдела животноводства тов. Пальянова сказала:

—Постановление январского Пленума «Об увеличении производства продуктов животноводства» является боевой программой для тружеников сельского хозяйства.

Сельхозартели нашего района,—говорит тов. Пальянова,—в 1954 году досрочно рассчитались по государственным поставкам молока, мяса и дополнительно сдали в госзакуп 1250 центнеров молока. Доходы в сельхозартелях за 1954 год возросли на 408 тысяч рублей по сравнению с 1953 годом, что значительно повысило материальное благосостояние колхозников.

Она призвала специалистов сельского хозяйства оказать большую помощь колхозам в повышении продуктивности животноводства в районе.

Выступающий тов. Решетников остановился на Государственном бюджете СССР на 1955 год. Государственный бюджет,—говорит он,—отражает огромные достижения советского государства в развитии всех отраслей народного хозяйства и отвечает интересам успешного разрешения задач, поставленных январским Пленумом ЦК КПСС.

Тов. Тайлашев от имени коллектива «Заготживсырье» заверил на собрании, что в ответ на постановление январского Пленума и решений второй сессии Верховного Совета СССР план пушных заготовок будет выполнен досрочно.

Делом ответим на заботу партии и правительства

Ознакомившись с докладом тов. Молотова, речью тов. Булганина и Декларацией Верховного Совета СССР, мы от всей души одобряем и полностью поддерживаем внешнюю и внутреннюю политику нашего правительства, направленную на укрепление мира во всем мире, отстаивающую принцип мирного сосуществования стран с различным общественным строем,—говорится в постановлении собрания коллектива Ларьякского рыбоучастка.

Выступающий секретарь комсомольской организации рыбоучастка тов. Куклин сказал:

—В то время, когда наша страна решает такие важные задачи в области сельского хозяйства, мы работники рыбной промышленности не должны стоять в стороне от этого. Досрочное выполнение плана рыбодобычи будет лучшим нашим ответом на постановления январского Пленума ЦК КПСС и второй сессии Верховного Совета СССР.

—Я горячо одобряю и поддерживаю политику правительства,—говорит рабочий бондарного цеха тов. Остяков,—и в честь этого беру на себя обязательство выполнять нормы выработки на 130—150 процентов и давать продукцию отличного качества.

Высокие обязательства на собрании, посвященном второй сессии Верховного Совета СССР и январскому Пленуму ЦК КПСС, взяли тт. Паландер, Рязанов, Фатеева и другие.

Коллектив Ларьякского рыбоучастка включился в социалистическое соревнование за выполнение взятых обязательств.

В избирательном округе № 11

16 февраля в 8 часов вечера в Ларьякском Доме культуры избиратели 11 избирательного округа собрались для встречи со своим кандидатом в депутаты Ларьякского районного Совета депутатов трудящихся Евдокией Сергеевной Каменных.

О трудовой деятельности Евдокии Сергеевны Каменных рассказала доверенное лицо тов. Озолина.

—Евдокия Сергеевна Каменных,—сказала она,—одна из лучших учительниц нашего района. Посвятив себя благородному труду воспитания молодого поколения, она со всей любовью отдается своему делу. Любое порученное общественное дело Евдокия Сергеевна честно, добросовестно выполняет и доводит его до конца. Нет сомнения, что она, будучи депутатом районного Совета, с честью оправдает наше доверие.

Выступающие тт. Низовских, Кайгородова, Найдо также выразили уверенность в том, что Евдокия Сергеевна Каменных является достойным кандидатом в депутаты райсовета и призвали избирателей в день выборов единодушно отдать свои голоса за т. Каменных.

Вызов принимаем

Дорогие колхозники и колхозницы рыбартели имени Молотова! Сообщаем вам, что мы получили ваш социалистический договор, в котором вы вызываете нас на соревнование по досрочному выполнению плана рыбодобычи. Договор мы обсудили на заседании правления колхоза и в рыболовецких бригадах и единодушно его принимаем.

Принимая ваш вызов, мы заверяем в социалистическом соревновании в 1955 году одержать первенство. План рыбодобычи первого квартала на 15 февраля мы уже выполнили на 210 процентов, а к концу квартала обещаем выполнить на 300 процентов.

Ход вашей и нашей работы, давайте будем систематически освещать через нашу районную газету «Стахановец».

По поручению общего собрания подписали:

Председатель колхоз «Передовик» **Сигильетов.**

Бригадир лова **Прасин.**

Рыбаки **Камин, Правин.**

За улучшение работы связи

Осуществляя задачи, поставленные Коммунистической партией и Советским правительством перед органами связи, связисты нашего района в истекшем году добились некоторых положительных результатов в своей работе. Ряд отделений связи, как, например, К-Еганское (начальник тов. Вакарина), Б-Ларьякое (т. Савин), Охтеурское (т. Дудникова) успешно справились с выполнением финансового плана доходов за 1954 год и январь текущего года, а также значительно улучшили культуру по обслуживанию населения.

Заслуженным авторитетом у населения Ларьяка пользуются почтальон тов. Веселова, доставщица телеграмм тов. Таймашева, надсмотрщик радиосвязи тов. Десятерик и др. Этим товарищам присвоено звание «Лучший по профессии».

Для улучшения обслуживания и быстрейшей доставки корреспонденции и печати населению в 1955 году открыта постоянная авиолиния Х-Мансийск—Н-Вартовск.

Проведена некоторая работа в по радиофикации района. Пущен в эксплуатацию Н-Вартовский радиоузел, построено 4 колхозных радиоузла и уже в этом году установлен колхозный радиоузел в далекой Тольке.

Однако в работе связи в районе имеются серьёзные недостатки. Мы имеем такие случаи, когда корреспонденция до населения доставляется нерегулярно из-за транспорта или отсутствия почтальонов. Так, например, председатели колхозов «Новая жизнь» и имени Калинина тт. Сухушин и Винокуров и имени Сталина и «Коммунист» тт. Хохлянкин и Прасин до сих пор не выполнили решение райисполкома о выделении колхозных почтальонов, в результате чего население этих колхозов несвоевременно получает корреспонденцию.

Несмотря на то, что район успешно справился с выполнением плана распространения печати на 1955 год, отдельные предприятия связи, как в Б-Тархово (начальник отделения т. Люлько). Корлпках (тов. Шестакова) с этой задачей не справились. Некоторые работники связи не ведут настоящей борьбы за выполнение государственных планов, имеет место брак в работе, допускается нечёткость работы телеграфов. Например, в Н-Вартовском отделении связи допускается замедление в доставке телеграмм.

Неудовлетворительно поставлена работа колхозных радиоузлов. Работники связи мало оказывают практической помощи работникам колхозных радиоузлов, а в ряде колхозов, имеющих радиоузлы, правления колхозов до сих пор не выделили и не закрепили постоянных надсмотрщиков, способных обеспечить бесперебойную работу радиоузлов. Председатели колхозов «Передовик» тов. Сигильетов «Красная звезда» тов. Елисеев неправильно считают, что за работу колхозных радиоузлов несёт ответственность райконтора связи и не вникают в их работу. И не случайно, что эти радиоузлы работают с большими перебоями.

Идя навстречу колхозам райконтора связи дважды заменяла на этих узлах комплекты аккумуляторов. Однако и вновь установленные радиоузлы, в результате нерегулярной зарядки выведены из строя.

С целью улучшения работы связи в районе в этом году райконтора связи выдвигает вопрос об открытии отделений связи на Октябрьском лесоучастке, в Метионе и Вылино.

Среди работников связи широко развернулось социалистическое соревнование на лучшего работника по профессии. Необходимо добиться того, чтобы каждый связист обеспечивал чёткую и бесперебойную работу по обслуживанию населения всеми видами и средствами связи, выполнял государственные планы.

В целях улучшения работы колхозных радиоузлов необходимо правлениям колхозов выделить и закрепить постоянных работников. Надо добиться того, чтобы в каждом колхозе был свой почтальон, который бы регулярно получал и доставлял почту.

Нет сомнения в том, что работники связи под руководством партийных организаций справятся с поставленными перед ними задачами и добьются резкого улучшения работы связи в районе.

А. Питухин,

начальник райконторы связи.

По следам неопубликованных писем

Торговля организована плохо

В национальном поселке К-Еган крайне плохо организована торговля. Население посёлка нуждается в продовольственных товарах: сухом молоке, печенье, сушке и других, а также имеет большой спрос на промышленные товары как-то: на готовое пальто, мужские, женские костюмы, на шерстянку. Но в магазине имеются только одни ситцы. Для строительства колхозу необходимы шарниры, навесы, гвозди, ивесть и другие строительные материалы. Об этом хорошо знает райрыболовпотребсоюз (председатель т. Плесовских), но мер к заброске нужных товаров в п. К-Еган не принимает.

Колхоз идёт на уступки, посылает в Ларьяк парты за товарами первой необходимости, а вместо них получает посуду.

Председатель Охтеурского рыбкоопа т. Валеев не заботится о снабжении населения пос. К-Еган, а т. Шабанов имеет обыкновение приехать в населённый пункт, наобещать колхозникам всего, уверить, что им всё необходимое будет заброшено и тут же забыть об этих обещаниях и не выполнить их.

Население п. К-Еган справедливо возмущается тем, что руководители Охтеурского рыбкоопа и Ларьякского райрыболовпотребсоюза не проявляют заботы о нормальном обеспечении товарами национальные отдаленные пункты.

М. Таныашева,

зав. К-Еганским Красным чумом.

Нарушение правил торговли

В Ларьякском продуктовом магазине № 3 продавцы продолжают нарушать правила советской торговли. Блат прочно вошел в быт этого магазина. Так, 10 февраля к продавцу В. Васильевой подошла женщина и попросила белого хлеба. Продавец В. Васильева глазами показала, что хлеб есть, но что она продаст его, когда выйдут из магазина люди. Женщина, просящая белого хлеба, вышла, чтобы переждать меня, но я не ушла и решила «подождать», что будет дальше.

Через некоторое время продавец В. Васильева из-под прилавка отложила в ящик булок 6-7 белого хлеба и передала продавцу А. Васильевой, видимо для продажи.

Тогда я попросила, чтобы мне отпустили одну булку хлеба. В ответ на мою просьбу все три продавца заговорили, что этот хлеб они возьмут себе, так как они сами уже почти неделю не покупали белого хлеба.

А. Куклина.

В редакцию газеты «Стахановец» поступила заметка о нарушениях советской торговли в Б-Тарховском сельмаге, в которой говорится, что продавец тов. Типсина и член ревизионной комиссии тов. Казанцева, в присутствии инструктора рыбкоопа тов. Созонова, во время инвентаризации магазина разобрали между собой дефицитные товары—доху, полушку и другие.

Заметка была направлена в правление Н-Вартовского рыбкоопа для расследования и принятия мер.

Председатель правления тов. Шмигельский сообщил, что факты, изложенные в заметке, полностью подтвердились. За нарушение правил советской торговли инструктору рыбкоопа т. Созонову и продавцу т. Типсиной правлением рыбкоопа объявлены выговоры и предупреждения о том, что при повторении подобных фактов правление рыбкоопа примет более строгие меры.

Международное обозрение

Новая мирная инициатива Советского Союза

Советское правительство, обеспокоенное опасным положением, создавшимся в районе Тайваня и других китайских островов в результате вмешательства США во внутренние дела Китайской Народной Республики, выступило с новым предложением, направленным в сохранению и упрочению мира на Дальнем Востоке. В начале февраля министр иностранных дел СССР В. М. Молотов принял британского посла в Москве и сделал ему заявление по тайваньскому вопросу. В заявлении указывается, что позиция, занятая США и Англией в Совете безопасности Организации Объединенных Наций, сделала невозможным законное и беспристрастное рассмотрение в нем вопроса о положении в районе Тайваня и других китайских островов, а также принятие Советом надлежащих мер к уменьшению напряжения в этом районе земного шара.

В связи с этим Советское правительство, преследуя цели укрепления мира и уменьшения международной напряженности, предложило, чтобы страны особенно заинтересованные в урегулировании положения, сложившегося в районе Тайваня, рассмотрели этот вопрос на специальной конференции. В конференции могли бы принять участие Китайская Народная Республика, США, Англия, СССР, Франция, Индия, Бирма, Индонезия, Пакистан и Цейлон. По мнению Советского правительства, конференция могла бы состояться в феврале нынешнего года в Шанхае (Китай) или в Нью-Дели (Индия).

Предложение Советского правительства мировая общественность встретила с большим удовлетворением. Индийская газета «Тедж», разбирая советское предложение о созыве международной конференции для обсуждения тайваньского вопроса, пишет: «Мы считаем, что русское предложение разумно и что эта конференция будет полезна». Член парламента Индонезии Диапари, касаясь советского предложения, отметил, что оно «даст возможность разрешить проблему Тайваня м и р н ы м путем и способствует уменьшению международной напряженности». Одобряя предложение Советского правительства, индонезийская газета «Берита Индонезия» пишет: «То, что называется гоминдановским режимом на Тайване, является фактически колониальной властью Америки». Страны Азии и Африки, по мнению газеты, должны совместно выступить за разрешение проблемы Тайваня и ликвидацию американского колониального режима на этом острове.

Демократическая и прогрессивная общественность во всех странах мира возмущена агрессивными действиями США на Дальнем Востоке и требует немедленного вывода всех американских вооружённых сил из района Тайваня и прекращения американского вмешательства во внутренние дела Китайской Народной Республики.

Г. Подкопаев.



На Северо-Востоке Китайской Народной Республики в провинции Хэйлунцзян создается крупное государственное сельское хозяйство. Госхоз будет иметь 27.000 гектаров плодородной земли, удобной для механизированной обработки. Здесь предполагается выращивать яровую пшеницу, соевые бобы, маис и другие культуры. На территории, отведенной хозяйству, имеются прекрасные пастбища для крупного рогатого скота. В работе по организации госхоза большое участие принимают советские специалисты.

На снимке: советские и китайские специалисты за изучением материалов о природных условиях района, где будет расположен госхоз.

Редактор Е. АРТЮХОВА.

РД 06616 с. Ларьяк, типография облстного управления культуры. Тираж 1000 экз. Заказ 42

Областная библиотека

Пролетарии всех стран, соединяйтесь!

Стахановец

Орган Ларьякского райкома КПСС и районного Совета депутатов трудящихся, Тюменской области

Год издания XIV
№ 16 (960)
Четверг
24
февраля
1955 года
Цена 10 коп.

27 февраля 1955 года — день выборов в Верховный Совет РСФСР и местные Советы депутатов трудящихся

День Советской Армии

23 февраля советский народ и всё прогрессивное человечество отмечают 37-ю годовщину Советской Армии и Военно-Морского флота. День Советской Армии—всенародный праздник. Историческая дата дорога для всех советских людей для тех, кто борется за счастье и мир на земле.

Советская Армия—детище Великой Октябрьской Социалистической революции. Она родилась в 1918 году, в огне гражданской войны, в годы, когда молодая Советская Республика, мужественно отстаивала свою жизнь, свою свободу и независимость.

Советская Армия—армия нового типа, армия освобожденных рабочих и крестьян. Она с честью прошла великие испытания и трудности, высоко пронеся свое боевое знамя и вписав в летопись советского народа много незабываемых славных страниц о мужестве, героизме и славе своих бойцов и командиров, о их беззаветной любви к Родине.

Руководимая Коммунистической партией Советская Армия успешно отразила первый натиск мирового империализма в годы военной интервенции и гражданской войны.

Великая Отечественная война явилась серьезным испытанием жизненности и силы нашего социалистического строя, нашей боевой мощи. Гитлеровские захватчики думали в самый кратчайший срок сломить советское государство и поработить его народы. Эти подлые планы мирового империализма были сорваны нашей Советской Армией.

Мужество и героизм советских солдат и офицеров, вдохновляемых великими освободительными целями войны, их беззаветная любовь к Родине, их верность партии и своему народу обеспечили историческую победу советского народа над гитлеровской Германией.

В сражениях Великой Отечественной войны Советская Армия показала невиданные образцы военного мастерства и продемонстрировала перед всем миром свои высокие морально-политические качества. Вера в торжество правого дела советского народа, поднявшегося как один на защиту Отечества, высокое сознание своей исторической миссии, своего долга перед Родиной и народом вдохновляли советских воинов на мужество, героизм и отвагу в боях.

Советский народ с честью выдержал испытания войны и вышел из нее еще более окрепшим, еще более сплоченным вокруг Коммунистической партии—организатора и вдохновителя всех наших побед.

Советская Армия, разгромив гитлеровскую Германию и империалистическую Японию, нанесла новый удар по мировой системе капитализма. По пути социализма пошли народы Болгарии, Румынии, Польши, Чехословакии, Венгрии, Албании. В результате победы Советской Армии родилась Германская Демократическая и Китайской Народной Республики.

Советский народ встречает 37-ю годовщину Советской Армии в обстановке нового политического и трудового подъёма, вызванного подготовкой к выборам в Верховный Совет РСФСР и местные Советы депутатов трудящихся и решениями январского Пленума ЦК КПСС и второй сессии Верховного Совета СССР. Под руководством Коммунистической партии наша страна успешно идет по пути к коммунизму.

Вдохновляемые трудовыми успехами своего великого народа, советские воины изо дня в день повышают политические знания, овладевают новой техникой, крепят дисциплину и организованность, поднимая еще выше боевую мощь и боевую готовность Вооруженных Сил СССР.

Советская Армия и Военно Морской Флот, оснащенные самой первоклассной техникой, бдительно несут вахту мира, зорко охраняют советские государственные границы и мирный созидательный труд народа, всегда готовы с честью выполнить свой долг.



Будем работать еще лучше

Решения январского Пленума ЦК КПСС «Об увеличении производства продуктов животноводства» и принятые законы и Декларация второй сессией Верховного Совета СССР вызвали глубокое удовлетворение среди рабочих и служащих Охтеурского рыбоучастка.

На проходившем собрании, посвященном обсуждению этих документов, после ознакомления с ними, выступающие тт. Васильев, Петухов, Плесовских, выражая чувства и мысли всего коллектива, заявили:

—Каждая статья, каждая цифра Государственного бюджета на 1955 год служит новым доказательством неустанной заботы партии и правительства о росте могущества Родины, о неуклонном повышении материального благосостояния и культурного уровня нашего народа.

—Мудрая внутренняя и внешняя политика Советского правительства находит самую горячую поддержку у нас рабочих. Мы единодушно одобряем эту политику Коммунистической партии и Советского правительства и выражаем готовность работать еще лучше, не пожалеть сил для того, чтобы претворить в жизнь эти постановления.



Москва. Вторая сессия Верховного Совета СССР четвертого созыва.

На снимке: в зале заседаний Большого Кремлевского дворца.

Фото В. Егорова и В. Савостьянова.

При высокой активности колхозников

С большой активностью прошло собрание членов колхоза «Красная звезда», на котором обсуждались решения январского Пленума ЦК КПСС «Об увеличении производства продуктов животноводства» и второй сессии Верховного Совета СССР.

Собрание одобрило эти исторические решения и приняло постановление самоотверженным трудом ответить на заботу партии и правительства.

В постановлении Пленума ЦК КПСС «Об увеличении производства продуктов животноводства»,—говорит председатель колхоза тов. Елисеев,—труженики деревни видят новое проявление заботы Коммунистической партии о процветании колхозов. В ответ на это мы приложим все усилия для дальнейшего роста общественного хозяйства. Перед нами открываются огромные возможности для дальнейшего повышения продуктивности животноводства, надо их правильно использовать.

Горячо одобряя решения второй сессии Верховного Совета СССР, тов. Коротких в своем выступлении призвала всех колхозников еще лучше трудиться на любом участке работы. «Это будет лучшим ответом на заботу партии о нас—тружениках деревни», — говорит тов. Коротких.

Колхозники взяли обязательство досрочно выполнить план рыбодобычи и пушных заготовок.

В полной готовности

Ларьякский избирательный участок полностью подготовился к проведению выборов. Каждый член участковой избирательной комиссии знает свои обязанности и ознакомился с выборной документацией.

Для культурного обслуживания избирателей в день выборов продемонстрируются кинофильмы, будут даны концерты. В перерывах будет играть духовой оркестр, работать буфет.

В распоряжение избирателей представлена комната отдыха, в ней—настольные игры, газеты и журналы.

Для подвоза престарелых избирателей на участок выделены специальные дежурные с лошадьми. **В. Ярославцев.**

Силами комсомольцев

Первичная комсомольская организация райисполкома (секретарь тов. Суменкова) организовала культбригаду, которая совершила культпоходы в деревни Чехломей, Б-Ларьяк и Нуг-Юг с целью оказания помощи в проведении культмассовой работы среди национального населения.

Кроме того, бригада оказывала и практическую помощь колхозникам в выполнении хозяйственных работ. Так, в колхозе «Красная звезда» 7 комсомольцев работали на распиловке дров, 2 человека подвозили сено на скотный двор, комсомолка-агроном Сергеева проверила семенной фонд картофеля, дала совет колхозникам о вывозке навоза на поля, зоотехник Павелко обследовал лисоферму, а также проведены и другие работы.

Такая же работа была проведена в колхозах «Ударник 2-й пятилетки» и «8-й съезд Советов». Вечерами культбригада проводила большую культурно-просветительную работу среди колхозников-ханты: проведены беседы о советской избирательной системе, даны концерты, постановки пьес.

Колхозники остались благодарны комсомольцам за оказанную помощь.

М. Кольцов.
Л. Батурина.

Об изменении состава Ларьякской участковой избирательной комиссии № 129

Решение исполнительного комитета Ларьякского районного Совета депутатов трудящихся от 23 февраля 1955 года.

ИСПОЛКОМ РАЙСОВЕТА РЕШИЛ:

Вместо выбывшего члена участковой избирательной комиссии Замараевой Ираиды Григорьевны утвердить членом комиссии Плесовских Августу Петровну, выдвинутую коллективом работников Ларьякской метеостанции.

Председатель исполкома райсовета Ю. ТОЛМАЧЕВ.
Секретарь исполкома райсовета С. КОРЯКОВ.

Советы родителям

Воспитание дошкольника в семье

В 6-м номере нашей газеты за 20 января с. г. в статье „Так воспитывать детей нельзя" критиковались родители Жиделевы за бездушное отношение к своим детям.

После этого редакция получила ряд писем от наших читателей, в которых они осуждают поведение родителей Жиделевых и просят на страницах нашей газеты давать статьи о воспитании детей. Выполняем их просьбы.

Воспитание детей—гражданский долг, почётная и ответственная обязанность каждой советской семьи. Родители должны стремиться вырастить своих детей здоровыми, образованными, культурными, способными к труду и любящими свою Родину.

Большое значение в воспитании ребёнка имеет учёт возрастных особенностей. Часто родители допускают ошибки в воспитании детей из-за того, что не знают своеобразия возраста.

Уже с трёхлетнего возраста нужно приучать ребёнка к труду, прививать ему навыки самообслуживания, в то же время не следует давать много однообразных поручений (сбегай туда, принеси то-то), так как однообразная деятельность быстро утомляет ребёнка. Иногда детям дают непосильные задания, что ведёт к невыполнению их, тогда как мы должны воспитывать в детях чувство ответственности за порученное дело.

Важной задачей в воспитании является развитие правильной речи. Малыши овладевают родным языком, подражая взрослым. Они воспринимают слова так, как произносят родители. Поэтому родители должны следить за своей речью и исправлять неправильное произношение детской речи. Для развития детской речи следует им больше читать народных сказок, рассказов, стихов.

Важным условием в воспитании ребёнка является родительский авторитет. Необходимо, чтобы каждый из родителей поднимал авторитет другого, чтобы мать уважала труд отца, отец—матери. В семье нужна согласованность родителей в вопросах воспитания. Родители должны договориться: что запретил один, не должен разрешать и другой, тогда ребёнок не будет бегать то к папе, то к маме.

В организации семейного коллектива основной задачей является воспитание правильных взаимоотношений детей между собой на основе дружбы и взаимопомощи. Старшие должны помогать малышам, но не всё за них делать, а добиваться того, чтобы малыши сами делали для себя то, что доступно их возрасту. Любовь и внимание друг к другу всех членов семьи, взаимопомощь и дружба создают в семейном коллективе атмосферу жизнерадостности, счастья, которые необходимы для нормального развития ребёнка. Раздоры между родителями часто на всю жизнь физически и морально калечат детей. Родители никогда не должны забывать, что на них смотрят дети и что их неправильное поведение может повториться в детях. Родителям следует воспитывать в детях честность, дружбу, трудолюбие и другие положительные черты характера на личном примере.

Большое значение в воспитании детей имеет строгое соблюдение режима. Ребёнок должен в определённое время ложиться спать, вставать, есть, играть, гулять, выполнять посильные задания. Точный режим приучает ребёнка к организованности, к порядку и дисциплине. Задача родителей приучать детей к активности и сдерживать их желания, когда это нужно.

В распорядке дня ребёнка необходимо достаточное время отводить играм. Игра не только потребность ребёнка, но и одно из основных средств всестороннего воспитания. Играми детей нужно руководить, создавать условия для игр. (Отвести определенное место, обеспечить игрушками).

Советская семья имеет все возможности для осуществления задач правильного воспитания будущих членов коммунистического общества.

М. Савина.

За улучшение работы торговли

21 февраля состоялось собрание уполномоченных пайщиков Ларьякского рыбкоопа, которое подвело итоги работы правления рыбкоопа за 1954 год.

С отчётным докладом о работе правления рыбкоопа за истекший год выступил председатель правления т. Бусько.

По докладу развернулись оживлённые прения. Первым выступил уполномоченный—пайщик С. Сигильетов. Он критиковал правление рыбкоопа за то, что оно мало проявляет заботы об обеспечении национального пункта Пуг-Юг товарами первой необходимости. Жители посёлка Пуг-Юг крайне нуждаются в строительных материалах—топорах, ломах и других товарах.

—С этой просьбой я выступаю на каждом собрании пайщиков,—говорит тов. Сигильетов,—но правление рыбкоопа не отзывается на мои просьбы и не улучшает снабжения населения Пуг-Юга необходимыми товарами.

Выступающая тов. Шехирева сказала:

—Основным недостатком в работе правления рыбкоопа является то, что оно не справилось с выполнением плана товарооборота. Главной причиной этого является длительные инвентаризации и ревизии торговых точек, а это вызвано тем, что магазины затоварены различными товарами. Причиной затоваривания магазинов является плохая работа базы рыбкоопа, которая работает нерегулярно, с большими перебоями, ввиду чего продавцы вынуждены были брать товары с базы райрыболовпотребсоюза, которая отпускает товары оптом и кроме того, навязывает неходовые товары, отсюда и получается затоваривание магазинов, ведущее к длительным ревизиям и инвентаризациям.

Большим недостатком в работе правления рыбкоопа,—продолжает тов. Шехирева,—является формальное отношение к вопросу организации соцсоревнования. Работники рыбкоопа включились в социалистическое соревнование, но им никто не руководит, итоги соревнования не подводятся и результаты его никому неизвестны.

Уполномоченный-пайщик тов. Долгушин в своём выступлении сказал:

—Большим недостатком в работе правления рыбкоопа является то, что оно остаётся глухим к просьбам и наказам пайщиков. Так, в деревне Б-Ларьяк дважды на собраниях пайщиков были даны наказы правлению рыбкоопа, но наши наказы не выполняются.

Помещение Б-Ларьякского магазина ветхое, держится на подпорках, а пекарня совершенно не пригодна и не обеспечивает нормальной работы, но правление рыбкоопа не принимает никаких мер для строительства этих объектов.

В магазине нет таких товаров первой необходимости как иголок, пуговиц, нет также порядка в торговле литературой и другими товарами. Торговый отдел не работает с работниками прилавка по повышению их деловой квалификации и отдельные из них не знают, в каком порядке должны быть разложены товары.

Уполномоченный - пайщик П. Васильев в своём выступлении критиковал правление рыбкоопа за то, что оно допускает продажу потребителю недоброкачественных товаров.

—Недавно в магазине № 3,—говорит т. Васильев,—продавалось горькое масло, сахар зачастую бывает подмоченный, лыжи продаются с гнилыми креплениями. Торговля мясом организована также плохо. Мясо потребитель покупает низкой упитанности.

Выступающий Чернавский сказал:

—Постановление партии и правительства об улучшении торговли правление рыбкоопа выполняет очень медленно. С основными задачами в истекшем году рыбкооп не справился, ибо план товарооборота выполнен только на 95,4 процента, прибылей недодано 317 тысяч рублей, растраты по сравнению с 1953 годом увеличились на 25 тысяч рублей.

Население Ларьяка и других деревень имеет большой спрос на рыбу, но рыбкооп не принимает никаких мер по организации торговли рыбой, хотя для этого есть все возможности, ибо колхозам разрешено продавать рыбу через торговую сеть.

Уполномоченный-пайщик тов. Низовских критиковала правление рыбкоопа за слабую работу с кадрами, за то, что работники торговли не занимаются повышением своего идейного уровня и деловой квалификации, следствием чего и являются все недостатки в работе торговли.

В прениях выступали также уполномоченные-пайщики тт. Чумин, Елисеев, Медведев, Молоков. Все они требовали от правления рыбкоопа в наступившем году коренной перестройки работы в свете постановления партии и правительства об улучшении советской торговли.

Собрание приняло развернутое решение, направленное на улучшение торговли в 1955 году.

Спасибо за внимание

Я, мать двух детей учащихся, в течение четырёх месяцев находилась вдали от дома. Меня очень беспокоило то, что мои дети будут отставать в учёбе. Но этого не случилось, так как директор школы тов. Питер, учителя тт. Печёркина, Нестерова, Лебедева, Дедюрина не оставили моих детей без внимания, а постоянно следили за их поведением и учёбой. И дети мои учились хорошо.

Я от души благодарю коллектив Нижне-Вартовской школы за проявленную заботу о моих детях и желаю в дальнейшем коллективу плодотворной работы в деле воспитания молодого поколения.

Э. Соколовская,
село Н-Вартовск.



Свердловская область. Сотни инженеров и техников выехали из городов на работу в колхозы, совхозы и МТС. Только в Николо-Павловскую МТС пришло 50 специалистов и механизаторов.

На снимке: участковый механик МТС коммунист И. Н. Еманаков (справа) и тракторист комсомолец Н. И. Круглов, прибывший с Уральского вагоностроительного завода.

Московские комсомольцы прибыли в Казахстан

21 февраля в Кустанай прибыл поезд с молодыми патриотами—посланцами Москвы, пожелавшими принять участие в освоении новых земель. Встречать добровольцев вышли сотни жителей города. Открывается митинг. Гостей приветствует секретарь обкома партии тов. Баранов.

—Дорогие товарищи,—говорит он,—вы приехали на передний край освоения новых земель. В прошлом в области было вспахано свыше 1700 тысяч гектаров целины, нынче предстоит поднять около двух миллионов гектаров. Приступайте же, друзья, к работе смело, уверенно. Желаем Вам больших успехов!

Новосёлов тепло приветствовал секретарь обкома ВЛКСМ тов. Тажмакин. От имени прибывших выступила бывший техник-геолог Московского геологического треста Тамара Ореховская.

Дальнейший путь посланцев Москвы лежит в Ленинградский и Бауманский совхозы, названные по имени районов столицы, откуда приехали комсомольцы.

(ТАСС).

Редактор Е. АРТЮХОВА.

Коллектив работников Ларьякской промартели имени Ленина выражает глубокое соболезнование председателю промартели тов. Малышкину и его семье по поводу смерти их сына и брата

Петра Павловича Малышкина.

Коллектив работников промартели.

РД 06617 с. Ларьяк, типография областного управления культуры. Тираж 1000 экз. Заказ 43

Пролетарии всех стран, соединяйтесь!

Стахановец

Орган Ларьякского райкома КПСС и районного Совета депутатов трудящихся, Тюменской области

Год издания XIV
№ 17 (961)
Воскресенье
27 февраля 1955 года
Цена 10 коп.

1 Государственная Библиотека СССР им. Ленина

Сегодня день выборов в Верховный Совет РСФСР и местные Советы депутатов трудящихся.

Все, как один отдадим голоса за кандидатов блока коммунистов и беспартийных!

Все на выборы!

Сегодня день выборов в Верховный Совет РСФСР и местные Советы депутатов трудящихся. В 6 часов утра гостеприимно распахнутся двери избирательных участков, и избиратели приступят к выборам депутатов. Выбирая депутатов в Верховный Совет РСФСР и местные Советы депутатов трудящихся, советские люди, вместе с тем, подводят итоги своего созидательного труда за минувший год, выражают свое отношение к политике Коммунистической партии и Советского правительства.

Советский народ встречает выборы с чувством гордости за выдающиеся успехи своей Родины, достигнутые под руководством Коммунистической партии. В 1954 году ваша страна добилась нового подъема в развитии народного хозяйства и улучшения благосостояния трудящихся. Валовая продукция всей промышленности СССР в 1954 году выросла по сравнению с 1953 годом на 13 процентов, а по сравнению с 1950 годом—на 60 процентов. Значительные успехи достигнуты в сельском хозяйстве.

Советский народ повседневно ощущает на себе заботу партии и правительства, которые ставят своей целью добиваться того, чтобы жизнь народа становилась все лучше и краше.

Вдохновленные решениями январского Пленума ЦК КПСС и второй сессии Верховного Совета СССР трудящиеся нашего района, как и все советские люди, готовились встретить день выборов новыми производственными показателями, они активно участвовали в предвыборном социалистическом соревновании и добились значительных успехов.

Рыбаки рыбартели «Передовик» встречают 27 февраля перевыполнением 5-квартального плана рыбодобычи. Досрочно выполнили план рыбодобычи первого квартала рыбаки колхозов «8-й съезд Советов», «Красное знамя» и «Комсомолец». С честью выполнили предвыборные обязательства охотники района. Они раньше срока выполнили квартальный план пушных заготовок и дали государству пушнины на тысячи рублей сверх плана.

Прошедшие в районе предвыборные собрания и совещания показали, что избиратели горячо поддерживают кандидатов в депутаты, выдвинутых на их собраниях в Верховный Совет РСФСР—Михея Яковлевича Савина, в областной Совет депутатов трудящихся—Егора Викторовича Ляксина, в окружной Совет—Ольгу Васильевну Рыстымову, Александра Дмитриевича Пумпнова, Гавриила Евгеньевича Доровина, Михаила Николаевича Тайлашева и кандидатов в районный и сельский Советы депутатов трудящихся. В избирательном блоке коммунистов и беспартийных наглядно проявляется единение партии, правительства и народа, являющееся источником силы крепости советского строя.

На всех предыдущих выборах органов власти советские люди единодушно отдавали голоса за кандидатов народного блока коммунистов и беспартийных, выражая тем самым одобрение и поддержку политики Коммунистической партии.

Сегодня избиратели нашего района дружно и организованно придут на избирательные участки и проголосуют за кандидатов народного блока коммунистов и беспартийных. Тем самым они будут голосовать за политику Коммунистической партии, за претворение в жизнь намеченных ею величественных задач коммунистического строительства.

Все на выборы!

Отдадим свои голоса за кандидатов народного блока коммунистов и беспартийных!



Плакат художников В. Зайцева и П. Игнатьева. (Государственное издательство изобразительного искусства).

Трудящиеся района достойно встречают день выборов

* * *

Славные итоги

Славно потрудились пушняки нашего района в истекшем году. План пушных заготовок четвертого квартала район выполнил на 158,6 процента.

За успешное выполнение плана пушных заготовок наш район завоевал первенство в социалистическом соревновании среди районов округа и решением Х-Мансийского окружкома КПСС и окружного Совета депутатов трудящихся занесен на окружную Доску Почета, а также вручено переходящее Красное знамя окружкома КПСС и окружного Совета депутатов трудящихся.

Занесены на окружную Доску Почёта колхозы: имени Молотова, имени Ленина, имени Ворошилова, «Комсомолец» и «8 й съезд Советов», выполнившие план четвертого квартала от 100 до 200 процентов.

Вступая в новый год и развертывая социалистическое соревнование в честь выборов в Верховный Совет РСФСР и местные Советы депутатов трудящихся план пушных заготовок первого квартала колхозы района выполнили на 117 процентов.

СВОДКА

о ходе выполнения плана рыбодобычи по колхозам и рыбоучасткам района на 25 февраля 1955 года

(в процентах к плану первого квартала)

Наименование колхозов, рыбоучастков	проц. выпол
По колхозам	
1 «Передовик»	216,2
2 «Красное знамя»	125
3 Им. Молотова	111,4
4 «8-й съез Советов»	104
5 «Комсомолец»	102,5
6 Им. Сталина	46,6
7 «Красная звезда»	40
8 Им. Микояна	37,3
9 «Коммунист»	25,7
10 «Новая жизнь»	14
11 «Ударник 2 й пятилетки»	6,6
12 Им. Калинина	2
13 Им. Ворошилова	—
По рыбоучасткам	
1 Корликовский	155,3
2 П-Варговский	65,6
3 Охтеурский	54,8
4 Б-Тарховский	41,9
5 Ларьякский	41,6
По району	78,4

В РАЙКОМЕ КПСС И РАЙИСПОЛКОМЕ

Об итогах предвыборного социалистического соревнования

Бюро РК КПСС и исполком районного Совета депутатов трудящихся, рассмотрев итоги социалистического соревнования первого квартала к дню выборов в Верховный Совет РСФСР и местные Советы депутатов трудящихся признали победителями в соревновании и занесли на районную Доску Почета:

По рыбодобыче

Рыбартель „Передовик" (председатель тов. Сигильетов), выполнившую план первого квартала на 216,2 процента.

Рыбартель «Красное Знамя» (председатель тов. Тимофеев), выполнившую план первого квартала на 125 процентов.

Рыбартель «8-й съезд Советов» (председатель тов. Сигильетов), выполнившую план первого квартала на 104 проц.

Рыбартель «Комсомолец» (председатель тов. Прасин), выполнившую план первого квартала на 102,5 процента.

Рыбартель имени Молотова (председатель колхоза тов. Васильев), выполнившую план первого квартала на 111,4 проц.

Корликовский сельский Совет (председатель сельсовета тов. Сигильетов), выполнивший план первого квартала на 159 проц.

По пушным заготовкам

Сельхозартель «Новая жизнь» (председатель тов. Сухушин), выполнившую план первого квартала на 194 процента.

Колхоз имени Ленина (председатель тов. Кунпн), выполнивший план первого квартала на 199 процентов.

Рыбартель имени Ворошилова (председатель тов. Камин), выполнившую план первого квартала на 116 процентов.

Ларьякскую контору „Заготживсырье" (директор тов. Холомейдо), выполнившую план первого квартала на 117 процентов.

Ловят рыбу сверх плана

Славными трудовыми победами встречают день выборов в Верховный Совет РСФСР и местные Советы депутатов трудящихся рыбаки и рыбачки колхоза «Комсомолец», выполнившие квартальное задание на 20 февраля на 102,5 процента и в честь дня выборов сдали сверх плана 40 центнеров рыбы.

Хорошо потрудились рыбаки Егор Кунин, выловивший 38 цент., престарелый рыбак Иван Куппн—17 центнеров и Кузьма Праспн—14 центнеров. Все они в несколько раз перекрыли задание и ловят рыбу сверх плана.

И. Крюков.

Успехи охотников

Накануне выборов в Верховный Совет РСФСР и местные Советы депутатов трудящихся среди охотников района широко развернулось социалистическое соревнование за достойную встречу всенародного праздника.

Многие передовики с честью выполнили свое обязательство.

Передовики пушного промысла колхоза имени Ленина перевыполнили квартальную норму в полтора раза, а Данил Кунин, Арсентий Кунин дали по 150—200 процентов плана.

Среди охотников артели «Комсомолец» первенство в соревновании завоевал Прохор Васильевич Кунин и Сергей Петрович Кунин, выполнившие квартальное задание до 200 процентов.

В Сибирь едут новоселы

В эти дни в Новосибирскую область прибыли два эшелона с новоселами из Татарской АССР. Свыше 250 семей, пожелавших принять участие в освоении новых земель в Сибири, размещаются в колхозах и совхозах Барабинской низменности. Из Рязанской области едут в Кулундинскую степь 50 семей.

Сибиряки тепло встречают новосёлов, им выделяются продовольственные и денежные ссуды, оказывается помощь в строительстве жилищ, приобретении скота.

(ТАСС).

Сельскохозяйственный налог

Для успешного выполнения задач хозяйственного и культурного строительства в нашей стране нужны огромные финансовые средства, эти средства советское государство мобилизует в самом народном хозяйстве.

Непрерывно возрастающие накопления социалистических предприятий и хозяйственных организаций являются основой доходов государственного бюджета СССР. Одним из источников доходов государственного бюджета являются налоги с населения, которые представляют собой одну из форм участия населения в образовании фонда общегосударственных ресурсов, направленных на дальнейшее повышение материального и культурного уровня трудящихся.

Средства, поступающие в бюджет в виде налоговых платежей расходуются на постройку школ, больниц, детских учреждений, на выплату пенсий и пособий, стипендий учащимся, т. е. государство возмещает трудящимся уплачиваемые ими налоговые платежи.

Если взять, например, по нашему району, то поступление налоговых платежей с населения в районный бюджет составляют незначительный процент, а получает район от государства по бюджету большие суммы, которые расходуются на социально-культурные мероприятия в районе. Только за последние два года на строительство Ларьякской и Н-Вартовской школ, интернатов, домов учителей, медицинских пунктов израсходовано свыше 900 тысяч рублей.

Несмотря на все возрастающие размеры финансирования со стороны государства на социально-культурные мероприятия, налоги с населения не только возрастают, а наоборот снижаются. Ярким подтверждением этого является Закон о сельхозналоге, принятый пятой сессией Верховного Совета СССР 8 августа 1953 года, по которому установлено обложение налогом колхозников и другого сельского населения, занимающегося сельским хозяйством, по твёрдым ставкам с одной сотой гектара.

По этому закону хозяйство колхозника, имеющее одну корову и десять сотых посеянного картофеля на приусадебном участке, вместо уплачиваемого ранее сельхозналога в сумме 195 рублей платит лишь 40 рублей (учитывая 50-процентную скидку по распоряжению Совмина СССР). При начислении размера налога с хозяйства учитывается только фактически засеянная площадь на приусадебном участке.

Стимулируя рост поголовья скота в личной собственности колхозников, закон вместе с тем исходит из того, что главной силой является общественное хозяйство и что личные интересы колхозников должны строго сочетаться с общественными. В связи с этим для колхозных хозяйств, в которых отдельные члены семьи без уважительных причин не выработали в истекшем году минимума трудодней в колхозе, установлено повышение налога на 50 процентов, а для хозяйств колхозников, в которых отдельные трудоспособные члены семьи не состоят членами колхоза, или выбыли (исключены) из колхоза и по найму не работают, сумма налога повышается до 75 процентов.

Эти мероприятия способствуют улучшению организации труда и укреплению трудовой дисциплины в колхозах. А там, где трудовая дисциплина находится на должной высоте колхозники получают высокую оплату за трудодень. Так, в рыбартели имени Микояна (председатель тов. Цехарнус) стоимость трудодня в 1954 году составила 14 рублей 40 копеек. Отдельные колхозники получили при окончательном годовом расчёте большие суммы денег. Например, А. Соромин получил 14800 рублей, семья К. Натускина—22500 рублей, Ерёмин получил 6000 руб. и ряд других колхозников заработали большие суммы.

Важное значение для правильного исчисления сельхозналога имеют похозяйственные книги сельских Советов, в которых отражаются полные данные о каждом хозяйстве. В текущем году закладываются новые похозяйственные книги. Сельским Советам и районному инспектору ЦСУ нужно усилить контроль за правильным заполнением книг.

На общих основаниях с колхозниками сельхозналогом также облагаются хозяйства рабочих и служащих. Задача сельских Советов со всей ответственностью отнестись к проведению этого мероприятия, не допустить нарушений в исчислении сельхозналога с хозяйств рабочих и служащих.

Д. Решетников,

заведующий Ларьякским финансовым отделом.

Лучшие работники прилавка

Передовые работники торговых предприятий района день выборов в Верховный Совет РСФСР и местные Советы депутатов трудящихся отмечают перевыполнением плана товарооборота. Так, продавец тов. Честовская (Б-Тархово) январское задание выполнила в два с половиной раза, продавец Ахматова (Лапчинск) январский план выполнила на 188 процентов, тов. Корневская (Былино)—на 140 процентов, тов. Сафонова (Охтеурье)—на 140 процентов, тов. Кайдаулов (Корлики)—на 133 процента.

Славно потрудились пекарь Корликовского рыбкоопа тов. Козьма, выполнившая задание на 120 процентов и тов. Тутубалина—пекарь Охтеурского рыбкоопа, которая выполнила план на 117 процентов.

Работу улучшили

Вступая в социалистическое соревнование в честь выборов в Верховный Совет РСФСР и в местные Советы депутатов трудящихся, работники культпросветучреждений встречают день выборов с положительными результатами.

Большую агитационно-массовую и культурно-просветительную работу провели Н-Вартовский сельский клуб (зав. клубом тов. Гребнев), Б-Тарховский (зав. тов. Барышева) и Колег-Еганский Красный чум (зав. тов. Тайлашега).

На днях в честь выборов в Н-Вартовске прошёл кустовой смотр сельской художественной самодеятельности, в котором приняли участие Б-Тарховский, Былинский, Мегионский и Н-Вартовский сельские клубы.

Прошедший смотр показал, что вместе с ростом трудовой и политической активности села, поднялась культура и быт, творческое искусство, народные таланты.

Высокими показателями встречают день выборов передовые киномеханики района, добившиеся хороших результатов по обслуживанию населения кино. Так, тов. Коротаев (Б-Тарховский куст) выполнил квартальный план на 105 процентов, тов. Королёв (Былинский куст) февральский план выполнил на 130 процентов, тов. Молоков (райстационар)—на 125 процентов.

Значительно улучшили кинообслуживание населения подведомственные киноустановки, находящиеся при Красных чумах в Корликах, К-Егане и Толыке. Киномеханики этих передвижек Гусев, Мурзин, Казбеев сделали специальные выезды для кинообслуживания рыбаков и охотников на местах лова и охоты.

Н. Елисеев,

зав. отделом культуры.

Международный обзор

СССР в борьбе за мир, за сокращение вооружений и за запрещение атомного оружия

На земном шаре нет народа, который не был бы кровно заинтересован в сохранении и упрочении мира, в запрещении атомного оружия, в сокращении вооружений. Учитывая это и осуществляя последовательно свою политику мира Советское правительство сделало 18 февраля специальное заявление в связи с началом 25 февраля работы подкомитета комиссии Организации Объединённых Наций по разоружению. В этом заявлении Советское правительство предложило, чтобы государства приняли на себя обязательства уничтожить полностью имеющиеся у них запасы атомного и водородного оружия и использовали атомные материалы исключительно в мирных целях. Правительство СССР предложило также, чтобы государства не увеличивали численности своих вооружённых сил и своих вооружений против уровня на 1 января 1955 года и не увеличивали своих затрат на военные цели против уровня, намеченного в бюджетах на 1955 год. За соблюдением этих мероприятий в случае принятия советских предложений должен быть установлен международный контроль. Кроме того, Советское правительство предложило созвать ещё в 1955 году всемирную конференцию по всеобщему сокращению вооружений и запрещению атомного оружия.

Народы всех стран с большим одобрением встретили советское заявление. Французская газета «Франс-суар» признает, что тема советского заявления «близка сердцу народов всего мира». «Мы полностью поддерживаем заявление Советского правительства и решительно выступаем против политики США, направленной на развязывание атомной войны»,—пишет китайская газета «Вэньхуэйбао».

Советские предложения конкретны и вполне осуществимы; в них нет ничего неприемлемого для тех держав, которые действительно заинтересованы в укреплении мира и в разоружении.

Тем не менее органы печати американских монополий и ряд наиболее реакционно настроенных газет Англии уже теперь, не дожидаясь начала работ подкомитета комиссии Организации Объединённых Наций по разоружению, заявляют о своём несогласии с советскими предложениями. Они откровенно заявляют, что принятие этих предложений помешало бы вооружению Западной Германии. Американская газета «Нью-Йорк Таймс» откровенно пишет, что советские предложения «лишат Запад его главного средства устрашения, то есть атомных бомб.

Правящие круги США, как явствует из высказываний печати американских монополий, а также их единомышленники в Англии хотят не разоружения, а лишь разговоров о разоружении, которые прикрывали бы их политику подготовки атомной войны. В этой связи уместно напомнить, что на-днях английское правительство приняло решение о производстве в Англии водородного оружия.

Но воля всех народов, в том числе американского и английского к миру—огромная сила. Народы все более настойчиво требуют, чтобы начавший свои заседания в Лондоне подкомитет комиссии ООН по разоружению нашёл решение жизненно важнейшего вопроса о сокращении вооружений и запрещении атомного оружия на основе миролюбивых советских предложений.



Воронежская область. Трудовыми успехами встречают день выборов в Верховный Совет РСФСР лучшие производственники экскаваторного завода имени Коминтерна. Многие из них уже выполнили и перевыполнили свои пятилетние нормы. Среди них—токарь механического цеха В. Д. Студенцов. С начала пятой пятилетки он выполнил 8 годовых норм.

На снимке: лучший токарь механического цеха В. Д. Студенцов обрабатывает вал экскаватора.

В честь выборов

Идя в ногу с советским народом, охваченным великим трудовым и политическим подъёмом, вызванным предстоящими выборами в Верховный Совет РСФСР и местные Советы депутатов трудящихся, тт. П. Чернавский, В. Кушников, М. Спенёва полностью рассчитались с государством по поставкам молока за 1955 год, а тт. Т. Распопова, М. Костромитин и А. Пуртов—за 1-е полугодие 1955 года. **Ф. Чернавский.**

Редактор Е. АРТЮХОВА.

РД 06618 с. Ларьяк, типография областного управления культуры. Тираж 1000 экз. Заказ 44

Пролетарии всех стран, соединяйтесь!

Стахановец

Орган Ларьякского райкома КПСС и районного Совета депутатов трудящихся, Тюменской области

Год издания XIV
№ 18 (902)
Четверг
3 марта
1955 года
Цена 10 коп.

Государственная библиотека СССР им. В. И. Ленина

Выборы в Верховный Совет РСФСР и местные Советы депутатов трудящихся прошли в обстановке высокой политической активности населения, явились новой яркой демонстрацией неразрывного единения партии, правительства и народа.

Яркая демонстрация единства народа

Выборы органов государственной власти, в нашем демократическом государстве, являясь событием первостепенной важности, неизменно выливаются в большой, радостный праздник всего народа. Таким был и минувший воскресный февральский день.

Возвышенные, радостные чувства, как и всех советских людей, волновали трудящихся нашего района в знаменательный день выборов в Верховный Совет РСФСР и местные Советы депутатов трудящихся. Выборы повсеместно проходили в обстановке высокой политической активности и организованности населения. Прошедшие выборы ещё раз показали всему миру, что советский народ спаян единством своих взглядов и целей, тесно сплочен вокруг Коммунистической партии Советского Союза, единодушно разделяет и одобряет её внутреннюю и внешнюю политику, готов и впредь твёрдо идти за партией по великому историческому пути строительства коммунизма.

Во всех населенных пунктах района люди различных национальностей и профессий—колхозники, рабочие, интеллигенция шли на избирательные участки, как на праздник с высоким чувством гражданского долга, с патриотическим волнением опускали бюллетени в избирательные урны.

Голосуя за своих избранников в Верховный Совет РСФСФ и местные Советы депутатов трудящихся, они голосовали за добытое и завоёванное своими собственными руками великое счастье жить и работать, творить и строить для себя для своих детей. Они голосовали за то, чтобы из года в год умножались богатства Родины, чтобы всё полнокровнее, ярче и лучше становилась жизнь каждого советского человека.

Опуская в избирательные урны бюллетени с именами кандидатов блока коммунистов и беспартийных, избиратели заявляли, присоединяя свой голос к голосу народа:

—За любимую Коммунистическую партию!

—За родное Советское правительство!

—За процветание нашей Родины!

—За мир во всём мире!

О высокой активности избирателей говорит тот факт, что к одиннадцати часам утра на 17 избирательных участках района проголосовали все избиратели, занесённые в списки.

Голосуя за кандидатов блока коммунистов и беспартийных, избиратели голосовали за претворение в жизнь поставленных партией задач—за дальнейший расцвет нашей промышленности, за крутой подъём сельского хозяйства, за неуклонное повышение благосостояния и культурного уровня народа, за всемерное укрепление могущества и силы государства и новые успехи в его борьбе за сохранение и укрепление мира, за построение коммунистического общества в нашей стране.

Новой могучей демонстрацией тесного единения партии, правительства и народа явился день выборов в Верховный Совет РСФСР и местные Советы депутатов трудящихся.

Впереди много работы у всех советских людей. Но работа для своей страны, для блага народа является приятной и радостной, светлой и отрадной, делает жизнь содержательной и счастливой.

Страна наша находится в расцвете своих сил. У нас есть всё необходимое, чтобы в ближайшие годы преумножить материальные и духовные богатства народа. Залогом наших новых успехов является тесное единение партии, правительства и народа.

ВО ИМЯ ПРОЦВЕТАНИЯ И МОГУЩЕСТВА ЛЮБИМОЙ РОДИНЫ

* * *

День выборов в Ларьяке

Празднично выглядел Ларьякский Дом культуры 27 февраля. В нём избирательный участок № 129.

Избиратели группами и в одиночку стекались на избирательный участок для того, чтоб выполнить свой гражданский долг. Ещё задолго до 6 часов в Доме культуры собрались жители Ларьяка и ждали желанной минуты, когда начнется голосование.

Ровно в 6 часов утра двери избирательного участка гостеприимно открылись, духовой оркестр грянул «Гимн Советского Союза».

Первыми получили бюллетени и подошли к избирательным урнам старейшие избиратели тт. Т. Маслов, Е. Сигильетова, А. Коробицына, Н. Типсина, Н. Слипкина и многие другие.

Первыми стремились отдать свои голоса за блок коммунистов и беспартийных и молодые избиратели Ю. Трифонов, Ю. Корнилов, В. Мазпкова, В. Симонова.

Затем один за другим избиратели подходили к урнам для подачи голосов.

В доме культуры целый день веселились избиратели. Музыка, пляска, танцы не прекращались. Для избирателей было продемонстрировано два кинофильма, дан концерт художественной самодеятельности, после чего продолжались танцы до поздней ночи.

За счастливую колхозную жизнь

Рано проснулись в этот день жители д. Былино. Ещё задолго до 6 часов избиратели группами и в одиночку в праздничных одеждах шли на избирательный участок.

Председатель избирательной комиссии тов. Буковский поздравляет собравшихся с большим праздником и объявляет голосование открытым.

Член участковой избирательной комиссии обращается к 77-летнему ханты тов. Ерганкину:

—Пожалуйста, тов. Ерганкин!

Ему, старейшему избирателю, оказана честь голосовать первым. Он попросил слово.

—Я с великой радостью голосую за лучших сынов народа, за советскую власть, за родную Коммунистическую партию, которые дали нам ханты счастливую равноправную жизнь.

Поток избирателей увеличивался с каждым часом. Голосование прошло дружно и организованно.

Праздник в Охтеурье

Этот избирательный участок был расположен в здании Охтеурской начальной школы. Празднично он выглядел в день выборов. Задолго до начала голосования собрались колхозники артели имени Сталина, рабочие и служащие Охтеурского рыбкоопа, медицинского пункта.

Долгожданный час настал. В 6 часов утра председатель участковой избирательной комиссии поздравляет собравшихся с праздником и просит избирателей исполнить свой гражданский долг.

Первый проголосовал старейший колхозник Андрей Васильевич Натускин. Вот к урне подходит лучшая работница Охтеурского рыбкоопа тов. Горячева, затем учительница Рамазанова, поток избирателей увеличивается. В течение двух часов проголосовали все занесенные в списки избиратели.

* * *

На Охтеурском рыбоучастковом избирательном участке первой проголосовала семья старейших избирателей—Плесовских—70-летний Георгий Андреевич и 65 летняя Марфа Андреевна, затем проголосовали лучшие производственники Ханжеева, Санджигоряева, выполнившие задания на 102 процента, плотник т. Сергеев, выполнивший своё задание на 143 процента, пекарь Тутубалина и другие.

Исполнив свой гражданский долг, многие избиратели не расходились по домам, слушали музыку, танцевали, смотрели концерт. Праздничное оживление царило допоздна.

Дружное голосование

С большим воодушевлением прошли выборы в Верховный Совет РСФСР и местные Советы депутатов трудящихся в колхозах нашего района.

Повсеместно выборы вылились в яркую демонстрацию и сплочённость советских людей вокруг Коммунистической партии и Советского правительства.

Ещё задолго до начала подачи голосов на избирательных участках царило большое оживление. Здесь можно было видеть избирателей, которым не перевалило за 90 лет и молодёжь, голосующую впервые.

Дружно прошло голосование в Шуг-Юге, Корликах, Комсомольце. Рыбаки и охотники этих деревень к дню выборов пришли с перевыполнением квартального задания.

Опуская бюллетень, охотник Гавриил Васильевич Сигильетов из колхоза «8-й съезд Советов» сказал:

—Голосуя за кандидатов блока коммунистов и беспартийных, я отмечаю день выборов выполнением квартального плана пушных заготовок на 350 процентов.

С. Коряков.

Передовики животноводства

Выполняя постановление сентябрьского пленума ЦК КПСС, передовики животноводческой фермы колхоза «Новая жизнь» за 1954 год добились неплохих результатов.

Честно и добросовестно трудились доярки животноводческой фермы А. Волкова, М. Иванова, Е. Фатеева, Л. Барышева, Е. Дубровина, Е. Шапгина, Р. Соснина, Соромина, которые в истекшем году выработали от 568 до 800 трудодней и получили за них от 3600 до 4900 рублей.

Неплохо поработали конюх А. Нестеров, выработавший за год 858 трудодней и получивший за них 5270 рублей, свинарка З. Паюнен, получившая за 743 трудодня 4565 рублей и телятница У. Сухушина, которая заработала за 568 трудодней 3493 рубля.

Ф. Сухушин.

Обязательство выполнили

Коллектив Ларьякского рыбоучастка, развертывая социалистическое соревнование за выполнение взятых обязательств в честь выборов в Верховный Совет РСФСР и местные Советы депутатов трудящихся, встретил день выборов высокими производственными показателями.

Бригада бондарей, которой руководит С. Остяков, февральское задание выполнила на 168 процентов, выработка продукции самих бригадиром доведена до 180 процентов.

Рабочие по заготовке клёпки А. Бактаев выполнил задание на 210 процентов, Ливанов—на 206 процентов.

Неплохих показателей в работе добились члены бригады хозяйственников Е. Бадмаева, А. Рязанов, Г. Редикульцев, выполнившие свои задания от 136 до 188 процентов.

Звеньевой гослова И. Бадмаев февральский план добычи рыбы выполнил на 151 процент.

Долг членов нашего коллектива—не снижать темпов работы.

И. Добрынин.

* * *

Работники торговли, взяв на себя предвыборные социалистические обязательства, с честью выполнили эти обязательства и встретили день выборов хорошими производственными показателями.

Так, Ларьякский рыбкооп (председатель тов. Буська) февральский план товарооборота выполнил на 114,4 процента, Н-Вартовский рыбкооп (председатель тов. Шмигельский) также выполнил месячный план на 111,9 процента, план общественного питания выполнил на 133,3 процента. Корликовский рыбкооп выполнил месячное задание на 100,8 процента.

В целом по системе райрыболовпотребсоюза план товарооборота и общественного питания выполнен на 107,7 процента.

С. Водров,
заместитель председателя правления райрыболовпотребсоюза.

По нашему району

Художественная самодеятельность на селе

При Корликовском клубе организовано 4 кружка художественной самодеятельности: хоровой кружок (руководитель тов. Меркушина), драматический (руководитель тов. Бельмесова), танцевальный (руководитель тов. Арапова) и физкультурный (руководитель тов. Мурзин).

Активное участие в работе кружков принимают тт. Лыткина, Т. Кунина, В. Пыгалова, Тархов, Меркушина, Бешкильцев, Мурзин и другие.

Хоровой, танцевальный и драматический кружки провели большую подготовительную работу к смотру художественной самодеятельности, который состоялся 29 января. Жители посёлка Корлики с удовольствием просмотрели обширную, интересную, разнообразную программу народных талантов.

Кроме того, по инициативе женсовета (председатель тов. Заварухина) в Корликах организован кружок вройки-шитья и рукоделия (руководитель тов. Крюкова). Этот кружок также регулярно работает. Занятия в нем проходят оживленно, интересно, его охотно посещают тт. Купина, Ф. Могульчина, Шестакова, Самойлова и другие женщины.

К сожалению, физкультурный кружок (руководитель тов. Мурзин), не ведёт почти никакой работы. Молодёжь поселка надеется, что тов. Мурзин в ближайшие дни оживит работу физкультурного кружка.

Г. Абрамов,
секретарь Корликовской первичной комсомольской организации.

Два разных поступка

Выехав 24 февраля из Лапчинска, я повстречался с проезжим, который передал мне зверя с капканом, пойманного им на дороге. Этого товарища я встретил впервые и он отказался назвать мне свое имя.

Зверь оказался рассомахой. Я привёз его в Охтеурский заготовительный пункт «Заготживсырьё».

Охотник, потерявший капкан, может обратиться по вышеуказанному адресу и получить капкан и попавшего в него зверя.

Уместно здесь рассказать и о другом случае с капканом. У престарелого охотника Кыкина однажды зверь вместе с капканом далеко ушёл, и тов. Кыкин не смог его поймать. Этим воспользовался почтовый возчик Ю. Тайлашев. Он поймал зверя и, сказав, что убил его сам, сдал в заготовительный пункт, получив полностью деньги.

Честный и скромный поступок неизвестного товарища, передавшего найденного им зверя с капканом, является достойным примером для тов. Тайлашева, который не вернул до сих пор не только деньги, полученные незаконно за зверя, но и не отдал охотнику капкана.

Беляков,
заготовитель Охтеурского заготовительного пункта.

Итоги соревнования

20 февраля в Б-Тарховской начальной школе состоялись лыжные соревнования на первенство класса и лучшего лыжника школы. В соревновании участвовали третий и четвертый классы на дистанцию 2 и 1 километр.

Первое место по школе занял 4 класс, который прошёл дистанцию за 45 минут 15 секунд, второе место—3 класс, прошедший дистанцию за 48 минут 40 секунд.

В индивидуальном соревновании на дистанцию 2 километра первое место занял Лёня Сыкалев (3-й класс) его время 13 минут 30 секунд, второе место—Коля Сигильетов (4-й класс), покрывший дистанцию за 14 минут, третье место—Валерий Натускин (4 й клас), он прошёл дистанцию за 15 минут.

Среди девочек на дистанцию в 2 километра первое место заняла Г. Натускина, второе место—Н Сигильетова. На дистанцию в 1 километр первое место заняла Светлана Немгирова, пробежавшая дистанцию за 8 минут 15 секунд.

А. Филатов.

Соревнование по стрельбе

20 февраля сего года в стрелковом тире села Ларьяка проходили соревнования по стрельбе первичных организаций ДОСААФ, посвящённые 37-й годовщине Советской Армии и Военно-Морского Флота. В соревновании приняло участие 6 команд.

Первое место в соревновании завоевала команда РК КПСС, набравшая 400 очков из 500 возможных.

Второе место заняла команда райисполкома.

Лучший результат в соревновании из мужчин показал П. Соловьёв, набравший 87 очков из 100 возможных, из женщин—В Черепанова, которая из 100 возможных очков набрала 75.

Команды, занявшие 1, 2 и 3 места награждены грамотами райкомитета ДОСААФ.

Б. Панкив,
председатель районного комитета ДОСААФ.

Как живёшь, село?

Ещё раз о бане

Что баня является необходимой потребностью для каждого человека—это ясно для всех.

Вымывшись в бане и чувствуешь себя иначе. Кто же будет возражать против этого?

Кажется, просто: пошёл в баню, вымылся и отдыхай после бани. Но это просто для людей, у которых есть своя баня, или для людей, живущих не в Ларьяке. А Ларьяк... я вам скажу—гиблое место в банном вопросе. Да... мылись... мало-мало до 21 февраля, хотя и тогда была не баня, а одно недоразумение. В ней тесно, грязно, вода всегда холодная и та бывала только до 6 часов, а после вымыться не удавалось.

Но 18 февраля администрация рыбоучастка предупредила всех жителей Ларьяка, вывесив объявление:

—Банные билеты приобретайте в конторе рыбоучастка!

И получается так, что, если до этого в банные дни жители с. Ларьяка были озабочены, как бы вымыться в бане «без отрыва от производства» до 6 часов вечера, потому что после 6 часов не будет воды, то теперь другая забота: надо в рыбоучастке купить билет, затратить на это время, а потом уже следовать в баню. А бывает и так, что в конторе билет купишь, а придешь в баню, там нет воды и вымыться нечем.

Спрашивается, какую цель преследовала администрация рыбоучастка, усложняя и без того сложный банный вопрос?

Н. Ситникова.

Хлеб из комьев

Кооперативные работники в нашей стране призваны полностью обеспечивать потребителей высококачественной продукцией. Однако отдельные работники приплавка Ларьякского рыбкоопа недобросовестно относятся к своим обязанностям и стараются подсунуть покупателю испорченные недоброкачественные продукты. Так, продавец Пуг-Югского магазина т. Чейметова сдавала пекарю Козловой муку, состоящую из подмоченных и плесневелых комьев. Из такой муки хлеб выпекался очень низкого качества.

Население нос. Пуг-Юг требует от пекаря доброкачественного хлеба, но на просьбы тов. Козловой, заменить комья хорошей мукой, тов. Чейметова отвечает: «Комья растирай и стряпай, обменивать я не буду, куда я буду с ними деваться?».

Пора бы правлению Ларьякского рыбкоопа потребовать от тов. Чейметовой добросовестного отношения к потребителю.

Потребители.

Международное обозрение

Западногерманский парламент обсуждает парижские соглашения

В западногерманском парламенте (бундестаге) началось обсуждение вопроса об окончательном одобрении (ратификации) парижских соглашений, предусматривающих возрождение армии гитлеровского типа. Заседания бундестага происходят в обстановке острой политической борьбы, развернувшейся в Западной Германии.

Подавляющее большинство населения боннской республики выражает всеми доступными ему способами протест против парижских соглашений. Наиболее активно выступают немецкие трудящиеся. В городах и рабочих центрах происходят митинги протеста и демонстрации, кое-где вспыхнули забастовки. С осуждением парижских соглашений выступило объединение Западногерманских профсоюзов, насчитывающее свыше шести миллионов членов и социал-демократическая партия.

Против парижских соглашений борются представители всех слоев западногерманского населения, в том числе и представители некоторых буржуазных партий и организаций, а также последователи немецкой евангелической церкви. Недовольство планами возрождения в Западной Германии военной машины гитлеровского типа проникло даже в некоторые правительственные партии. Например, так называемая «свободная демократическая партия» выступает против предусмотренного парижскими соглашениями «саарского статута», согласно которому от Германии фактически отторгается и передаётся Франции промышленная область Саар.

Однако канцлер Аденауэр и его правительство не желают считаться с волей народа. Располагая в парламенте более чем двумя третями голосов, они стараются навязать Западной Германии парижские соглашения и превратить её в очаг новой войны.

А. Шатилов.



Население Западной Германии выступает против ремилитаризации страны, принудительных наборов в армию и ассигнований на войну. В Бонне состоялась массовая демонстрация населения и инвалидов двух мировых войн против возрождения армии. Демонстранты несли плакаты с лозунгами о желании немецкого народа жить в мире.

На снимке: демонстранты на улицах Бонна.

В странах народной демократии

Успехи сельскохозяйственного машиностроения в Болгарии

Крупных успехов в Болгарии за годы народной власти добилось сельскохозяйственное машиностроение.

Гордостью сельскохозяйственного машиностроения является завод имени Георгия Димитрова в Русе, превратившийся за годы народной власти из полукустарной мастерской в прекрасно оборудованное предприятие. С 1948 года по 1954 год этот завод дал сельскому хозяйству 1755 молотилок, 3607 различных плугов, 8598 различных сеялок и тысячи других машин и сельскохозяйственных орудий.

Завод освоил серийное производство комбайнов. В 1955 году завод выпустит 500 зерноуборочных комбайнов, 92 свеклокомбайна и 30 универсальных машин для виноградников, а также тысячи других сельскохозяйственных машин.

(ТАСС).

Редактор Е. АРТЮХОВА.

РД 06619 с. Ларьяк, типография областного управления культуры. Тираж 1000 экз. Заказ 47

Пролетарии всех стран, соединяйтесь!

Стахановец

Орган Ларьякского райкома КПСС и районного Совета депутатов трудящихся, Тюменской области

Год издания XIV
№ 18 (983)
Воскресенье
6
марта
1955 года
Цена 10 коп.

1 Государственная

Советские женщины, благодарные Коммунистической партии, Советскому правительству, смело и уверенно идут к новым победам коммунизма.

Советские женщины— активные строители коммунизма

Замечательное время переживает наша советская социалистическая Родина. В расцвете всех своих сил идет она к новым победам в борьбе за коммунизм.

Прошедшие выборы в Верховный Совет РСФСР и местные Советы депутатов трудящихся продемонстрировали блестящую победу народного блока коммунистов и беспартийных. Во всех избирательных округах по выборам в Верховный Совет РСФСР за кандидатов отдали голоса 99,76 процента всех граждан, принявших участие в голосовании.

С чувством большой гордости за любимое наше Отечество советские женщины, а с ними и все советские люди встречают Международный женский день.

Советские женщины вместе со всем советским народом, под руководством Коммунистической партии успешно выполняют величественную программу коммунистического строительства, своим самоотверженным творческим трудом претворяют в жизнь мероприятия партии и правительства, направленные на крутой подъём всех отраслей сельского хозяйства и производства предметов народного потребления, на повышение материального благосостояния и культурного уровня жизни всех советских людей.

Вместе со всеми женщинами страны активное участие в коммунистическом строительстве принимают и труженицы нашего района.

Многие женщины работают в органах здравоохранения, на поприще народного образования, занимают руководящие должности в партийных, комсомольских, профсоюзных организациях.

Только в рыболовецких артелях 77 женщин участвуют на рыбодобыче, а на других колхозных работах более 300 человек.

Прославились своим трудом женщины, занятые в сельском хозяйстве и животноводстве. Они прилагают все усилия к тому, чтобы выполнить постановления партии и правительства по крутому подъёму сельского хозяйства. Полеводческая бригада сельхозартели «Новая жизнь», руководимая тов. Ларионовой, вырастила и собрала в истекшем году капусты по 240 центнеров с гектара. Свинарка этой сельхозартели Луиза Пет от 19 свиноматок сохранила и вырастила по 13 поросят. Справилась с планом надоя молока в истекшем году доярка т. Соромина, а январский план этого года она выполнила на 113 процентов. Лучший звероводколхоза «Новая жизнь» Анна Фатеева получила на каждую штатную самку по 3,5 щенка. Звероводколхоза имени Сталина тов. Натускина получила и вырастила на штатную самку 2,9 щенка серебристо-черных лисиц.

60 женщин-учителей отдают свои силы благородному делу коммунистического воспитания наших детей, 98 человека работают в органах здравоохранения, 23—в культпросветучреждениях, 37 — в связи и других организациях района.

60 женщин нашего района являются депутатами местных Советов депутатов трудящихся.

Большим почетом и заботой окружена в нашей стране женщина-мать. Многие женщины района награждены орденом «Материнская слава» и медалью «Медаль материнства». Только за истекший год многодетным и одиноким матерям выплачено 302 тысячи рублей.

Советские женщины хотят видеть свою Родину ещё богаче и краше в борьбе за укрепление её могущества, за победу коммунизма не жалеют сил и труда.

Пламенные патриотки социалистической Родины, наши женщины отдают все свои силы, знания, способности делу дальнейшего укрепления могущества нашей Родины. Под руководством Коммунистической партии советские женщины вместе со всем советским народом уверенно идут вперёд, к коммунизму.

Женщина—охотник

Знатная колхозница колхоза «Передовик» Марфа Николаевна Пыгатова хорошо овладела мужской специальностью охотника-промысловика и не уступает охотникам-мужчинам в работе.

За четвёртый квартал истекшего года Марфа Николаевна Пыгатова сдала государству пушнины на сумму 2220 рублей.

Включившись в социалистическое соревнование в честь выборов в Верховный Совет РСФСР и местные Советы депутатов трудящихся, она за два месяца текущего года сдала пушнины на сумму около 6000 рублей.

По Советскому Союзу

* * *

В районе освоения целинных земель

Сотни рабочих и колхозников Брянской области год назад уехали на целинные земли. 150 из них переселились в колхозы, совхозы и МТС восточных районов вместе со своими семьями. Вот что написал на днях колхозникам сельхозартели имени Парижской коммуны, Комаричского района, А. Изаненков:

«Дорогие товарищи! Я работаю с женой в колхозе имени Кирова, Бурлинского района, Алтайского края. У нас много земли, с которой мы собираем высокие урожаи . . . Труд наш щедро оплачен. Я за неполный сезон заработал около ста пудов пшеницы и более трёх тысяч рублей.

Живём мы хорошо. Но в колхозе мало рабочих рук, приезжайте к нам, дорогие земляки, не пожалеете!»

На привольные земли Сибири

В Новосибирскую область с начала года уже прибыло около трёхсот семей из Рязанской области и Татарской АССР. Сотни семей едут с Украины из Литовской ССР, Мордовской АССР, Тамбовской, Пензенской, Ивановской, Липецкой, Арзамасской и других областей.

Сообщение Центральной избирательной комиссии по выборам в Верховный Совет РСФСР об итогах выборов в Верховный Совет РСФСР 27 февраля 1955 года

В воскресенье 27 февраля 1955 года в Российской Советской Федеративной Социалистической Республике состоялись выборы в Верховный Совет РСФСР.

Голосование началось в 6 часов утра и было закончено в 12 часов ночи по местному времени. Выборы прошли в обстановке огромного политического подъёма, единства и сплочённости трудящихся Российской Федерации вокруг Коммунистической партии и Советского правительства, при высокой активности и организованности избирателей.

Центральная избирательная комиссия получила от всех Окружных избирательных комиссий полные сведения о результатах выборов в Верховный Совет РСФСР. Общее число избирателей по всем избирательным округам составило 70 568 608 человек. В выборах депутатов Верховного Совета РСФСР приняло участие 70 547 107 человек или 99,97 процента от общего числа избирателей.

За кандидатов блока коммунистов и беспартийных во всех избирательных округах голосовало 70.374.801 избиратель, что составляет 99,76 процента от общего числа избирателей, участвовавших в голосовании. Против кандидатов в депутаты голосовало 171.847 человек, или 0,24 процента от общего числа избирателей, участвовавших в голосовании. На основании ст. 79 «Положения о выборах в Верховный Совет РСФСР» признано недействительными 459 бюллетеней.

Рассмотрев материалы по каждому избирательному округу, Центральная избирательная комиссия на основании ст. 38 «Положения о выборах в Верховный Совет РСФСР» зарегистрировала избранных в Верховный Совет РСФСР депутатов по всем избирательным округам.

Все избранные депутаты являются кандидатами блока коммунистов и беспартийных.

СВОДКА

о ходе выполнения плана рыбодобычи по колхозам и рыбоучасткам района на 1 марта 1955 года

(в процентах к плану первого квартала)

Наименование колхозов, рыбоучастков	проц. выпол.
По колхозам	
1 «Передовик»	270
2 «Комсомолец»	190
3 «8-й съезд Советов»	152
4 «Красное знамя»	121
5 Им. Молотова	111
6 Им. Микояна	57,3
7 Им. Сталина	56,6
8 «Красная звезда»	45
9 «Коммунист»	28,2
10 «Новая жизнь»	20
11 «Ударник 2-й пятилетки»	6,6
12 Им. Калинина	6
13 Им. Ворошилова	—
По рыбоучасткам	
1 Корликовский	221,7
2 Охтеурский	77,7
3 Н-Вартовский	76,3
4 Б-Тарховский	57
5 Ларьякский	53,3
По району	98,2

Взяли новые обязательства

В сельхозартели «Новая жизнь» состоялось многолюдное собрание, посвященное итогам январского Пленума ЦК КПСС и второй сессии Верховного Совета СССР. Колхозники горячо одобрили внутреннюю и внешнюю политику Коммунистической партии и Советского правительства, направленную на организационно-экономическое укрепление колхозников, на поднятие благосостояния и культурного уровня всего народа, на укрепление мира во всём мире.

Участники собрания приняли решение, ответить на заботу партии и правительства повышением производительности труда и укреплением трудовой дисциплины и взяли на себя новые обязательства:

1. Образцово подготовиться к весенне-посевной кампании для чего:

а). до первого апреля отремонтировать весь сельскохозяйственный инвентарь, закончить вывозку навоза на поля и сбор золы, полностью засыпать семенной материал по всем культурам;

б). провести весенне-посевную кампанию на высоком агро-техническом уровне и в сжатые сроки выполнить план посевных площадей по всем культурам;

в). путём тщательного ухода за всходами добиться высокого урожая по всем культурам.

2. Хорошо провести зимовку скота на ферме, для этого создать прочный запас кормов, не допускать непроизводительного отхода.

3. Правильно организовать выпас скота, применяя трёхкратную дойку, выполнить план надоя молока.

4. На стойловый период 1955—56 года заготовить потребное количество кормов, уделив особое внимание на заготовку сочных кормов и корнеплодов.

5. К 1 августа выполнить план развития общественного животноводства по всем видам и план государственных поставок молока.

6. Закончить годовое задание по добыче рыбы к дню 38-й годовщины Октября.

7. Организованно провести гон серебристо-чёрных лисиц, получить и сохранить от них не менее 3 щенков на каждую самку.

Н. Сухушин.

Отчётное собрание в колхозе имени Калинина

Состоялось отчётное собрание членов укрупнённой сельхозартели имени Калинина. С докладом о работе правления за 1954 год выступил председатель правления тов. Винокуров.

Докладчик отметил, что сельхозартель за истекший год добилась некоторых успехов в развитии всех отраслей общественного хозяйства. Сельхозартель выполнила план развития общественного животноводства по всем видам скота. Досрочно рассчиталась с государством по молокопоставкам и мясопоставкам. Несмотря на то, что доходы увеличились по сравнению с 1953 годом на 224 тысячи рублей, в том числе на 98 тысяч рублей от звероводства, на 90 тысяч рублей от животноводства, на 105 тысяч рублей больше прошлогоднего распределено на трудодни колхозников, однако по доходам приходо-расходную смету колхоз не выполнил.

В прениях по докладу выступило 11 человек.

Выступающие отмечали, что несмотря на некоторые успехи, в деятельности правления много недостатков. Правление не сумело сделать всё необходимое, чтобы обеспечить животноводство полностью кормами, не уделяло должного внимания вопросам полеводства. В колхозе ещё низка организация труда, 18 колхозников не выработали минимума трудодней. Правление слабо руководило социалистическим соревнованием животноводов.

Выступающий тов. Манджиков критиковал правление колхоза за то, что оно нарушало колхозную демократию.

—В течение года,—говорит он,—не проводилось общих колхозных собраний, а в бригадах они проводились от случая к случаю. Правление колхоза не организовало всех колхозников на заготовку кормов, в результате чего план колхозом далеко не выполнен. Из-за недостатка кормов зимовка проходит в трудных условиях, продуктивность животноводства низка.

Резкую критику в адрес ревизионной комиссии (председатель ревкомиссии тов. Топорков) нанёс колхозник тов. Израев. Он сказал:

—Ревизионная комиссия не осуществляла контроль над хозяйственной деятельностью колхоза. Ревизий она не проводила. Имели место случаи неправильного начисления трудодней. Материальные ценности от одних подотчётных лиц передавались другим без ревизий, в результате чего получались недостачи и трудно было найти виновных.

Тов. Ильин говорил о том, что в период лета не было проведено хорошей подготовки к зимовке скота. Работа сенокосных бригад была пущена на самотёк. Правление колхоза и его председатель тов. Винокуров не осуществляли настоящего контроля.

—По вине животновода тов. Колясова утеряно 9 овец, но никто от него ответственности не спросил и до сих пор стоимость не взыскана.

Серьёзным недостатком в работе правления, — говорит тов. Соснин,—является то, что отдельные члены правления как Беклемышев и Малкин почти не принимают участия в работе колхоза. Их не интересует то, что с наёмными рабочими договоры заключаются без учёта интересов колхозников, за их работой никто не осуществляет контроль. Так, например, только из за бесконтрольности за работой на ремонте скотных дворов, они остались не отремонтированными, и скот зимует в тесноте, а для ремонта нанимались специально наёмные рабочие.

Много было высказано критических замечаний в адрес райсельхозуправления и его специалистов, которые мало оказывают помощи в деле ведения полеводства и животноводства.

Колхозное собрание приняло развернутое решение, направленное на улучшение деятельности сельхозартели.



Новосибирская область. В колхозе «Новая жизнь» Новосибирского района хорошо развито общественное животноводство. С помощью шефа коллектива Новосибирского завода «Спецсельмаш»—сооружается скотный двор на 248 голов с дойльным залом, построен большой свинарник.

На снимке: общий вид нового свинарника в колхозе «Новая жизнь».

Фотохроника ТАСС.

Как пашут

Нарушают правила рыболовства

В начале ноября 1954 года председателем сельхозартели «Новая жизнь» Сухушиным в Н-Вартовскую участковую инспекцию госрыбнадзора была представлена заявка со списком рыбаков в количестве 16 человек на право подлёдного лова рыбы самоловной снастью.

При проверке сельхозартели «Новая жизнь» оказалось, что рыбу сдавали только три рыбака, из которых двое сдали всего по 50 килограммов, остальные рыбаки производили лов рыбы лишь для личного пользования, что явилось нарушением правил рыболовства в обском бассейне и одной из причин срыва государственного плана рыбодобычи колхозом «Новая жизнь» в истекшем году.

При проходившей проверке в этом году на водоёмах сельхозартели «Новая жизнь» вновь открыты грубейшие нарушения правил рыболовства. Члены этой сельхозартели М. Барышев, М. Соснин и единоличник П. Тагорский производили лов рыбы для личного потребления запрещёнными орудиями лова самоловами, что по правилам рыболовства категорически запрещается.

Правлению сельхозартели «Новая жизнь» следует немедленно навести порядок на водоёмах своей артели, не допускать правил нарушений рыболовства, тем самым способствовать выполнению плана рыбодобычи.

Кислицын.

Недостатки в кинообслуживании

В текущем году кинообслуживание населения деревни Корлики улучшено по сравнению с 1954 годом. Однако обеспеченность киноустановки фильмами крайне неудовлетворительная, а Ларьякский отдел культуры (заведующий т. Елисеев) довёл план продемонстрировать 16 взрослых, 10 детских сеансов в месяц. Вследствие этого киномеханик вынужден демонстрировать по нескольку раз один и тот же кинофильм. Так, с 21 января по 26 февраля с. г. Корликовская киноустановка имела только два фильма. Они демонстрировались 10 раз. А так как население дер. Корликов небольшое, то на последних сеансах присутствовало лишь по 4—5 человек.

Такая работа киноустановки не удовлетворяет запросы населения и тормозит работе Красного чума, срывая другие культурные мероприятия.

Заведующему отдела культуры тов. Елисееву следовало бы не только требовать от киномехаников выполнения плана, но и позаботиться об обеспечении киноустановок достаточным количеством кинофильмов.

Г. Абрамов.

Об итогах выборов в краевые, областные, окружные, районные, городские, сельские и поселковые Советы депутатов трудящихся Российской Советской Федеративной Социалистической Республики

На выборах в местные Советы, состоявшихся 27 февраля 1955 года избраны депутаты в 6 краевых Советов, 53 областных Совета, в 2 областных Совета в краях, в 6 областных Советов автономных областей, 10 окружных Советов национальных округов, 2446 районных Советов, 802 городских Совета, 320 районных Советов в городах, 27386 сельских Советов и в 1282 поселковых Совета депутатов трудящихся.

При выборах в краевые, областные, окружные, районные, городские, сельские и поселковые Советы депутатов трудящихся приняли участие в голосовании: в краевые Советы 99,96 процента, в областные Советы 99,96 процента, в окружные Советы 99,93 процента, в районные Советы 99,97 процента, в городские Советы 99,95 процента, в районные Советы в городах 99,64 процента, в сельские и поселковые Советы 99,97 процента.

Число избирателей, голосовавших за кандидатов, к общему числу избирателей, принявших участие в голосовании, составляет: в краевые Советы 99,78 процента, в областные Советы 99,67 процента, в окружные Советы 99,73 процента, в районные Советы 99,56 процента, в городские Советы 99,50 процента, в районные Советы в городах 99,57 процента, в сельские и поселковые Советы 99,32 процента. Результаты голосования показывают, что избиратели единодушно голосовали за кандидатов блока коммунистов и беспартийных.

Всего избрано депутатов во все местные Советы 833376 человек. Все избранные депутаты являются кандидатами блока коммунистов и беспартийных. В числе депутатов 36,4 процента составляют женщины, 48,9 процента члены и кандидаты в члены КПСС, 51,1 процента—беспартийные.

По 101 избирательному округу по выборам в сельские Советы баллотировавшиеся кандидаты не получили абсолютного большинства голосов и не были избраны депутатами. По 2 избирательным округам по выборам в районные Советы, по одному избирательному округу по выборам в городские Советы, по одному избирательному округу по выборам в районные Советы в городах, по 13 избирательным округам по выборам в сельские Советы и по одному избирательному округу по выборам в поселковые Советы выборы не состоялись или признаны недействительными ввиду допущенных нарушений положения о выборах.

Во всех этих округах в соответствии с «Положением о выборах в краевые, областные, окружные, районные, городские, сельские и поселковые Советы депутатов трудящихся РСФСР» состоятся новые выборы.

Об итогах выборов в местные Советы депутатов трудящихся

27 февраля 1955 года одновременно с выборами в Верховные Советы союзных и автономных республик состоялись выборы в краевые, областные, окружные, районные, городские, сельские и поселковые Советы депутатов трудящихся в РСФСР, Украинской, Белорусской, Узбекской, Грузинской, Литовской, Молдавской, Латвийской, Таджикской, Туркменской, Эстонской Советских Социалистических Республик.

Выборы всюду проходили в обстановке огромного политического подъёма при высокой активности и организованности избирателей.

Почти все избиратели за незначительным исключением приняли участие в выборах.

За кандидатов, баллотировавшихся в депутаты местных Советов депутатов трудящихся, голосовало от 99,63 до 99,97 процента избирателей, принявших участие в голосовании.

Таким образом, результаты голосования показывают, что избиратели единодушно голосовали за кандидатов блока коммунистов и беспартийных.

(ТАСС).

Редактор Е. АРТЮХОВА.

Объявление

Ларьякскому рыбкоопу требуются на постоянную работу продавцы в Толькинское и Больше-Ларьякское торговые отделения. Об условиях справляться в правлении рыбкоопа в рабочее время.

Правление рыбкоопа.

РД 06520 с. Ларьяк, типография областного управления культуры. Тираж 1000 экз. Заказ 48

Пролетарии всех стран, соединяйтесь!

Стахановец

Орган Ларьякского райкома КПСС и районного Совета депутатов трудящихся, Тюменской области

Год издания XIV
№ 20 (864)
Четверг
10
марта
1955 года
Цена 10 коп.

Государственная библиотека СССР им. В. И. Ленина

Труженики района!

Приложим все усилия к успешному выполнению намеченной программы дальнейшего подъёма земледелия и животноводства с тем, чтобы наша страна в ближайшие годы имела в достатке все сельскохозяйственные продукты.

Выше производственную активность трудящихся

Большой политический и производственный подъём среди трудящихся вызвали решения январского Пленума ЦК КПСС, второй сессии Верховного Совета СССР и прошедшие выборы в Верховный Совет РСФСР и местные Советы депутатов трудящихся. Многие колхозы, рыбоучастки и другие предприятия ознаменовали эти решения новыми успехами в труде.

Охотники и заготовители выполнили квартальный план пушных заготовок. Промысловики колхоза имени Ленина Данил Кунин и Арсентий Кунин перевыполнили квартальное задание в полтора-два раза.

Добрая слава идет о стахановских делах колхозников рыбартели «Передовик», которые квартальное задание выполнили на 270 процентов. Достойно трудятся в эти дни члены рыбартели «Комсомолец» значительно перевыполнившие квартальное задание, а рыбаки Иван Кунин и Кузьма Прасин в несколько раз перевыполнили задание и ловят рыбу сверх плана.

Рыбартели «Передовик», «Комсомолец», «Красное знамя», «8-й съезд Советов», имени Молотова за досрочное выполнение квартального плана решением бюро РК КПСС и исполкома райсовета занесены на районную Доску Почёта.

Коллективы Корликовского, Ларьякского рыбоучастков также с честью выполнили свои предвыборные обязательства.

Передовые люди предприятий и колхозов сознают, что государственный план—это закон. И чем больше государство получит продукции, тем оно будет могущественнее, тем краше станет жизнь советского народа.

К сожалению у нас есть ещё немало предприятий и колхозов, которые не выполняют государственных заданий и этим наносят большой ущерб стране. Недопустимо отстают по рыбодобыче колхозы имени Микояна, «Коммунист», имени Ворошилова, которые ещё не выполнили квартального задания и наполовину.

В сельхозартелях имени Калинина и «Новая жизнь» крайне тревожное положение создалось с зимовкой скота. Из-за недостатка и бесхозяйственного отношения к кормам скот имеет низкую упитанность, что отрицательно отражается на продуктивности. Крайне медленно идёт подготовка к весне.

Попрежнему отстаёт Октябрьский лесоучасток. Здесь не проводится необходимой организаторской работы для того, чтобы полнее использовать богатейшую технику, поднять производительность труда всех рабочих.

Интересы государства требуют, чтобы каждый трудящийся на своём посту с честью выполнял возложенные на него обязанности. Руководители предприятий, колхозов должны добиться такого положения, чтобы руководимые ими предприятия, колхозы выполняли все государственные планы из месяца в месяц, из квартала в квартал.

Хозяйственным руководителям, партийным, профсоюзным и комсомольским организациям надо коренным образом изменить стиль руководства массами, больше проводить среди них организаторской и воспитательной работы, развернуть подлинное социалистическое соревнование, мобилизуя всех трудящихся на самоотверженный труд.

Закрепим производственные успехи, достигнутые в соревновании в честь выборов в Верховный Совет РСФСР и местные Советы депутатов трудящихся, сделаем победы передовиков соревнования достоянием всех рабочих и колхозников.

Женщины—передовики

Работницы Охтеурского рыбоучастка достойно встретили Международный женский день 8-е марта.

Славно потрудились и добились хороших показателей тт. Задбаева, Макушина, Воронен, Санджигоряева, Яковлева, Ванькаева. Все они выполнили своё задание от 100 до 200 процентов.

Кроме производственной работы они принимают активное участие в общественной жизни. Хорошей общественницей на рыбоучастке является учительница тов. Темникова. Являясь депутатом Охтеурского сельского Совета, она проводит большую работу среди населения.

В. Катяев.

Рассчитались по сельхозналогу

Воодушевлённые историческими решениями январского Пленума ЦК КПСС и второй сессии Верховного Совета СССР члены сельхозартели «Новая жизнь» при вручении им платёжных извещений по сельхозналогу за 1955 год полностью рассчитались.

Кроме того, рабочие и служащие Вампугольского сельского Совета также досрочно внесли суммы сельхозналога за 1955 год.

Все они заявили, что досрочное внесение сельхозналога явится лучшим ответом на заботу партии и правительства о тружениках деревни.

Е. Самоловова.

В результате соревнования

С честью справились со своими предвыборными обязательствами рабочие Корликовского рыбоучастка.

Хорошо потрудились рабочие рыбообрабатывающего цеха (приёмщик тов. Колмакова), который план приёма рыбы первого квартала выполнил на 173 процента, а по выпуску готовой продукции—на 104 процента. Рабочие на рыбообработке тт. Манджиева, Кайдалова, Пальянова ежедневно перевыполняли дневные задания.

Засольщица приёмного пункта колхоза «Передовик» тов. Тайлашева план приёма рыбодобычи выполнила на 210 процентов. Засольщица тов. Иванова из колхоза «Комсомолец»—на 172 процента.

Пильщики М. Камин и С. Кунин задание по распиловке леса выполнили на 117 процентов.

Рабочие рыбоучастка не пожалеют сил и труда, чтобы эти успехи закрепить и в дальнейшем.

В. Ярова,
председатель цехового комитета.

Заметные сдвиги

За последнее время в работе Толькинского агитколлектива имеются заметные сдвиги. Большую работу коллектив проводил в период подготовки к выборам в Верховный Совет РСФСР и местные Советы депутатов трудящихся. За этот период для населения агитаторами прочитано более 20 докладов и бесед, выпущено 11 «боевых листков» и три стенные газеты, оформлено две фотовыставки. Значительно оживилась работа кружков художественной самодеятельности.

Вся проводимая агитационно-массовая работа тесно увязывалась с жизнью. Среди охотников было широко развёрнуто социалистическое соревнование и борьба за выполнение взятых обязательств. Агитаторы тт. Дёмина, Кунин и Шапкина проводили агитмассовую работу с охотниками на местах промысла.

Итоги социалистического соревнования показали, что колхоз имени Ленина план пушных заготовок первого квартала к дню выборов выполнил на 201 процент, признан победителем в социалистическом соревновании и решениями бюро РК КПСС и райисполкома занесён на районную Доску Почёта.

Сейчас агитколлектив стремится к тому, чтобы закрепить достигнутые успехи в период выборной кампании и развернул работу среди населения по изучению решений январского Пленума ЦК КПСС и решений второй сессии Верховного Совета СССР.

Б. Давыдов.

Новая жизнь женщин Севера

С большой радостью встретили Международный женский день 8 марта трудящиеся Крайнего Севера.

До Великой Октябрьской социалистической революции женщины Севера были бесправными не только в обществе, но и в семье. Теперь они принимают активное участие в строительстве коммунистического общества. Дочь хантыйского рыбака Хионня Петровна Пухленкина является депутатом Верховного Совета СССР.

Дочь ненецкого охотника Антонина Петровна Хатанзеева избрана депутатом Тюменского областного Совета депутатов трудящихся. Свыше трёхсот представительниц народностей Крайнего Севера избраны депутатами сельских, районных и окружных Советов. Более тысячи женщин Крайнего Севера работают сейчас учителями, врачами, председателями колхозов, заведующими звероводческими и животноводческими фермами, участвуют в партийной и советской работе, активно строят новую жизнь.

(ТАСС).



Челябинская область. По призыву партии на работу в колхозы и МТС пришли многие специалисты и механизаторы из промышленных центров страны.

На снимке: главный инженер Миасс-Челябинской МТС Г. И. Скориков и его жена Л. Р. Скорникова на новой квартире.

Обязательства колхозников

Постановление январского Пленума ЦК КПСС «Об увеличении производства продуктов животноводства» колхозники колхоза «Ударник 2-й пятилетки» восприняли с огромным воодушевлением.

На днях здесь состоялось собрание членов артели. Колхозники ознакомились с постановлением январского Пленума ЦК КПСС. В ответ на решения Пленума ЦК КПСС они единодушно решили включиться в социалистическое соревнование и обязались в этом году посадить картофель с применением всех правил агротехники и получить урожай не менее 150 центнеров с гектара.

Принято также обязательство получить на каждую штатную самку по 3 щенка.

Годовой план рыбодобычи выполнить к 15 сентября 1955 года.

Сейчас колхозники организовали работы по вывозке кормов к фермам с тем, чтобы к 15 марта закончить эту работу.

Первая сессия райсовета

4 марта состоялась первая сессия районного Совета депутатов трудящихся.

Сессия избрала исполнительный комитет. Председателем исполкома районного Совета депутатов трудящихся избран т. **Пуминов,** заместителем председателя—т. **Суслов**, секретарём райисполкома—тов. **Кораков**.

Сессия также избрала членами исполкома райсовета тт. **Пуминова** А. Д., **Калинина** М. Н., **Суслова** И. Д., **Токарева** А. Н., **Ситникова** П. К. **Тюрину** Н. А., **Корякова** С. А..

Кроме того, на первой сессии утверждены постоянные комиссии районного Совета: бюджетно-финансовая, сельского хозяйства и заготовок, по народному образованию, культурно-бытовая, по торговле и местной промышленности, коммунального хозяйства и благоустройства.

За претворение в жизнь январского Пленума ЦК КПСС

(С собрания районного партийного актива)

6 марта состоялось собрание районного партийного актива, участники которого заслушали и обсудили доклад секретаря РК КПСС тов. Калинина «Об итогах январского Пленума ЦК КПСС и задачах районной партийной организации».

По докладу тов. Калинина развернулись оживлённые прения. Выступающие единодушно одобрили постановление январского Пленума ЦК КПСС, направленное на дальнейший подъём социалистической экономики и удовлетворение растущих потребностей народа.

Участники собрания вскрыли также серьёзные недостатки в работе партийных, советских и сельскохозяйственных органов в руководстве сельхозартелями, рыбартелями, говорили о больших неиспользованных резервах, имеющихся в районе по дальнейшему подъёму сельского хозяйства.

Тов. Токарев в своём выступлении сказал:

—В нашем районе имеются все возможности для развития зерновых культур, но обработку и уход за посевами колхозы организуют плохо, поэтому урожаи получают низкие. В колхозе «Новая жизнь» (председатель тов. Сухушин) хлеб травится на корню, травится в скирдах, до февраля остаётся необмолоченным.

Нет настоящей борьбы в этом колхозе и за развитие общественного животноводства. Скоту не созданы нормальные условия для зимовки: кормов для скота недостаточно и они расходуются без нормы, допускаются большие отходы и разбазаривание, помещения для скота холодные, чистятся редко.

При такой постановке дела полеводства и животноводства нельзя ожидать хорошего урожая хлебов и увеличения продуктивности животноводства.

Заведующий Ларьякского управления сельского хозяйства тов. Суслов остановился на том, что специалисты сельского хозяйства ещё не чувствуют должной ответственности в работе и занимаются поверхностно вопросами сельского хозяйства в районе, слабо внедряют агротехнические правила в колхозах, не организуют агрозооветучёбы. Это ведёт к тому, что в колхозах посевные площади увеличиваются, а валовый сбор урожая не повышается, не повышается и продуктивность животноводства.

Далее тов. Суслов говорил о том, что рыбартели должны обязательно заниматься развитием полеводства и животноводства, ибо без развития подсобных отраслей невозможно укрепить экономику колхозов.

Колхозы «Красная звезда», «Ударник 2-й пятилетки», «8-й съезд Советов» имеют все условия для выращивания овощей. Эти колхозы могут создать семенной материал для всех национальных колхозов.

Главный агроном управления сельского хозяйства тов. Рыков в своём выступлении сказал:

—Постановление ЦК КПСС является боевой программой в деле подъёма экономики страны и укрепления благосостояния нашего народа. Наша обязанность—изучить это постановление и довести его до сознания колхозников и всех трудящихся района.

—Колхозы нашего района,—продолжает тов. Рыков,—могли бы получать значительно выше урожай зерновых культур, если бы проявляли больше заботы о внедрении агротехнических правил посева, об уходе за посевами. Так, в колхозе «Новая жизнь» и имени Калинина можно было бы вполне получить урожай овса по 10 центнеров с гектара, но овёс стравлен скоту. Чтобы избежать потрав зерновых культур, необходимо отказаться от мелких участков пашни.

В целях укрепления кормовой базы, необходимо в нашем районе заняться разведением кукурузы. Эта культура очень урожайная и выгодная. Кукуруза в наших условиях не созреет полностью, но её стебель явится хорошим продуктом для создания сочных кормов—силоса.

В своём выступлении тов. Безбородов сказал:

—Чтобы глубже вникать в работу животноводства и полеводства и помогать колхозникам выправлять недостатки, партийный актив и руководители организаций должны знать сельское хозяйство и руководить со знанием дела, а для этого надо изучить вопросы сельского хозяйства.

Задача партийной библиотеки и лекторских групп—организовать работу по пропаганде сельскохозяйственных знаний.

—Положение в колхозах с развитием полеводства и животноводства тревожное,—говорит тов. Самарин,—но конкретных мер по выполнению постановления январского Пленума ЦК КПСС пока ещё не принято ни со стороны управления сельского хозяйства, ни со стороны руководителей колхозов.

Отдельные председатели колхозов, как «Новая жизнь» (тов. Сухушин) имени Микояна (тов. Цехарнус) работают не в полную меру своих возможностей, но от них пока ещё ни РК КПСС, ни райисполком настоящей работы не потребовали, а резервы и возможности в этих колхозах велики. Специалисты сельского хозяйства все ещё несмело, поверхностно руководят сельским хозяйством.

Собрание партийного актива приняло решение, направленное на претворение в жизнь постановления январского Пленума ЦК КПСС.

Международный обзор

ГОЛОС НЕМЕЦКОГО НАРОДА

Большинство западногерманского парламента совершило 27 февраля новое предательство национальных интересов немецкого народа. Главе западногерманского правительства Аденауэру голосами представителей крупных капиталистов и помещиков, мечтающих отплатить за поражение гитлеровской армии, удалось добиться утверждения бундестагом (нижней палатой парламента) парижских соглашений.

Однако решение боннского бундестага находится в вопиющем противоречии с волей немецкого народа, подавляющая часть которого, как заявляет газета «Трибюне», «отвергает парижские соглашения и не считает себя связанным никакими решениями, принятыми по этому вопросу».

Обсуждение бундестагом парижских соглашений происходило в обстановке мощного подъёма в Западной Германии народного движения за единство, мир, против политики перевооружения. За последние две недели в боннской федеральной республике состоялись сотни митингов, собраний, факельных шествий, демонстраций и других выступлений против вооружения Западной Германии. Характерным для этих выступлений служит лозунг, провозглашённый участниками митинга в Мангейме: «Долой парижские соглашения! За немедленные переговоры об объединении Германии».

Игнорируя эти требования немецкого народа, сторонники Аденауэра, голосовавшие за ратификацию парижских соглашений, ещё больше разоблачили себя как противников объединения Германии на мирной, демократической основе. «Своим голосованием за парижские соглашения, — пишет газета «Нейес дейчланд»,—боннские парламентарии противопоставили себя народу, усилили свою политическую изоляцию, показав, что для них интересы американских и западногерманских империалистов превыше национальных интересов Германии».

Ратификация бундестагом парижских соглашений ещё больше обострила политическую обстановку в Западной Германии. Усилились разногласия в рядах самой боннской правящей верхушки, поскольку ряд депутатов от правительственных партий, учитывая настроение масс, также голосовал против парижских соглашений. Предстоит ещё обсуждение парижских соглашений в верхней палате парламента (бундесрате), где позиции сторонников Аденауэра значительно слабее. Главное же состоит в том, что народные массы Германии отвергают парижские соглашения, усиливая движение протеста против них.

Парламент (народная палата) Германской Демократической Республики предложил немедленно провести по всей Германии народный референдум (опрос) с целью выяснить отношение масс к парижским соглашениям по всегерманскому единству. Это предложение встретило широкий отклик среди миролюбивых немцев. «Дело прежде всего самих немцев.—пишет газета «Форвертс»,—чтобы Германия стала единым миролюбивым и демократическим государством.

Что показали парламентские выборы в Японии

Состоявшиеся в прошлое воскресенье парламентские выборы в Японии закончились серьёзным поражением «проамериканской» «либеральной» партии, находившейся в течение шести лет у власти. Политика, проводившаяся этой партией олицетворяла в глазах японцев зависимое положение их страны от Соединённых Штатов. С «либеральной» партией связано заключение Японией неравноправных соглашений, позволивших американским монополиям опутать страну сетями зависимости от США. Эта политика, идущая вразрез с интересами японского народа, встретила его решительное сопротивление. Незадолго до выборов правительство «либеральной» партии вынуждено было уйти в отставку. Во время нынешних выборов «либеральная» партия получила на 87 мандатов меньше, чем в 1953 году.

Выборы принесли успех другой буржуазной партии—так называемой «демократической». Отклики японской печати показывают, что успеха эта партия добилась благодаря своим выступлениям в поддержку требований народа о нормализации отношений Японии с СССР и Китаем.

С каждыми новыми выборами в Японии укрепляются парламентские позиции левых сил, выступающих против американского засилия, за мирное и независимое развитие страны. Особенно значительного успеха на нынешних выборах добилась левая социалистическая партия, которую в ряде избирательных округов поддерживала компартия. В общей сложности патриотические силы Японии располагают сейчас в парламенте более чем одной третью мест.

Результаты выборов наглядно показывают, что в Японии усиливается борьба против полуоккупированного положения страны за её национальную независимость, за дружественное сотрудничество со всеми государствами, в первую очередь с Китаем и Советским Союзом.

В. Харьков.

Письма в редакцию

Бездушное отношение

Администрация Н-Вартовского рыбзавода не проявляет заботы и не создаёт нормальных условий для жизни и плодотворной работы рабочих. Об этом говорит тот факт, что рабочие Ларьякского рыбучастка в течение двух месяцев не получали заработной платы, а на неоднократные телеграммы начальника рыбучастка руководители завода отмалчиваются.

Наступил уже март, а нас ещё не рассчитали за январь и февраль месяцы.

До каких пор администрация Н-Вартовского рыбзавода (директор тов. Хозяинов) будет проявлять бездушное отношение к рабочим?

Рабочие Ларьякского рыбучастка.

Нет заботы о материально-бытовых условиях рабочих

Рабочие Охтеурского рыбоучастка имеют плохие жилищные условия.

Отдельные из них, живут в многоквартирных бараках, окна с одинарными рамами, в квартирах очень холодно.

Не лучше обстоит дело и со складскими помещениями, которые из-за ветхости крыши протекают, и находящийся в них инвентарь портится и теряет свою стоимость.

Рыбозаводу отпущены средства на строительство и ремонт складских и жилых помещений, но он не принимает никаких мер к осуществлению плана строительства и не проявляет заботы о жилищно-бытовых условиях рабочих Охтеурского рыбоучастка.

В. Зольников.

Не занимаются заготовками

Большое значение в создании изобилия продовольственных товаров в наших условиях имеют местные заготовки и закупки. Однако отдельные руководители рыболовецкой кооперации не считают нужным заниматься вопросами заготовок. Так, председатели Корликовского и Охтеурского рыбкоопов тт. Радионов и Валеев в течение двух месяцев текущего года не заготовили ни одной штуки дичи, ни одного килограмма рыбы, пуха-пера.

Пора бы понять тт. Радионову и Валееву, что местные заготовки увеличивают экономику сдатчика, расширяют ассортимент продуктов и способствуют выполнению плана товарооборота. **Ф. Фатеев.**

Редактор Е. АРТЮХОВА.

РД 06521 с. Ларьяк, типография областного управления культуры. Тираж 1000 экз. Заказ 50

Государственная библиотека СССР имени Ленина

Пролетарии всех стран, соединяйтесь!

Стахановец

Орган Ларьякского райкома КПСС и районного Совета депутатов трудящихся, Тюменской области

Год издания XIV
№ 21 (865)
Воскресенье
13
марта
1955 года
Цена 10 коп.

Товарищи колхозники и колхозницы, специалисты сельского хозяйства! Приложим все усилия к тому, чтобы образцово подготовиться к весеннему севу!

Больше внимания подготовке к весеннему севу

Трудящиеся нашего района, как и весь советский народ, с большим воодушевлением встретили постановление январского Пленума ЦК КПСС «Об увеличении производства продуктов животноводства». Это постановление—новое проявление заботы партии и правительства о благе народа.

Январский Пленум ЦК КПСС указал, что задачи значительного увеличения производства продуктов животноводства для удовлетворения растущих потребностей населения нельзя решить без дальнейшего крутого подъёма зернового хозяйства. Увеличение производства зерна является решающим условием подъёма животноводства.

Январский Пленум ЦК КПСС в своём постановлении обратил особое внимание на увеличение урожайности всех возделываемых культур. Пленум указал, что в целях значительного повышения урожайности зерновых культур на всех площадях необходимо сократить сроки сева, улучшить семенное дело, широко применить внесение местных и минеральных удобрений.

Выполнение задач, поставленных январским Пленумом ЦК КПСС, во многом зависит от того, как колхозы подготовятся к весеннему севу. Большое значение в повышении урожайности зерновых и других культур имеет семенное дело и выполнение плана агротехнических мероприятий. Хорошие семена—залог высокого урожая. И если эти семена посеяны в хорошо обработанную почву, то каждый может получить высокий урожай.

Однако с подготовкой к весеннему севу в колхозах района дело обстоит крайне неудовлетворительно в следствие того, что отдельные руководители колхозов не придают должного значения этому вопросу. Так, председатели сельхозартелей «Новая жизнь» тов. Сухушин и имени Калинина тов. Винокуров не мобилизуют колхозников на проведение мероприятий, связанных с подготовкой к весеннему севу.

В сельхозартели «Новая жизнь» имеющиеся семена зерновых культур не доведены до посевного стандарта, они сильно влажны и засорены. На отчётно-выборном собрании, состоявшемся в феврале текущего года, колхозники отметили, что правление колхоза не занимается подготовкой к весенне-полевым работам. Собрание потребовало от правления сельхозартели принять срочные меры по доведению семян до посевной кондиции, усилить цывозку навоза, сбор золы и т. д. С тех пор прошло более месяца, но положение с подготовкой к весеннему севу не изменилось: семена не подрабатываются, сельхозинвентарь не ремонтируется, забронированное сено на период весеннего сева почти полностью израсходовано, навоза вывезено 530 тонн вместо 4500 тонн по плану.

Председатель сельхозартели тов. Сухушин стоит в стороне от подготовки к весеннему севу. Вывозкой навоза на поля никто не руководит, поэтому навоз вывозится на ближние поля, хотя они и не требуют удобрений, а дальние участки из года в год остаются неудобренными, в результате чего с этих участков собирается низкий урожай.

Обсуждая постановление январского Пленума ЦК КПСС «Об увеличении производства продуктов животноводства» колхозники сельхозартели имени Калинина взяли на себя конкретные обязательства по подготовке к весеннему севу и получению высоких урожаев зерновых и овощных культур, но взятые обязательства выполняются медленно.

В колхозе до сих пор не засыпаны семена зерновых культур, недостаёт 80 центнеров семенного овса, план вывозки навоза выполнен только на 16 процентов, ремонт почвообрабатывающих орудий не проводится.

Не лучше обстоит дело с подготовкой к весеннему севу и в рыболовецких колхозах «Коммунист», «8-й съезд Советов», имени Сталина и других, где также вывозкой навоза, сбором золы и ремонтом инвентаря не занимаются, а в колхозе «Передовик», в результате безответственности председателя тов. Сигильетова, заморожено 50 центнеров семенного картофеля, и колхоз сейчас не имеет семян.

Такое положение с подготовкой к весеннему севу объясняется тем, что районное управление сельского хозяйства (зав. тов. Суслов) и рыбакколхозсоюз (окруполномоченный тов. Жилин) не предъявляют к руководителям колхозов необходимых требований по усилению подготовительных работ к весенне-посевной кампании.

Сейчас необходимо коренным образом перестроить работу по подготовке к весеннему севу. В каждом колхозе нужно организовать специальные бригады по вывозке навоза, в ближайшее время закончить подработку семян зерновых, во время провести ремонт сельхозмашин.

Успехи рыбаков

Комсомолец-рыбак колхоза имени Молотова Г. Камин завоевал трудовую славу среди рыбаков своего колхоза. Он успешно справился с планом рыбодобычи в 1954 году, выполнив задание, доведённое до его звена, в три с лишним раза.

С удвоенной энергией тов. Камин со своим звеном ведёт подлёдный лов рыбы и в текущем году. Звено успешно выполнило квартальный план и добыло 100 пудов рыбы сверх плана, а до конца квартала рыбаки обязались дать сверх плана ещё более ста пудов рыбы.

Я. Новосельцок.

Выполняют обязательства

В ответ на исторические решения январского Пленума ЦК КПСС и второй сессии Верховного Совета СССР, коллектив рабочих и инженерно-технических работников Октябрьского лесоучастка включился в социалистическое соревнование и с честью выполняет свои обязательства по заготовке леса.

Так, бригада тов. Волкова февральское задание выполнила на 120 процентов, бригада тов. Ивапова—на 150 процентов, тракторист Ленский норму выработки выполнил на 130 процентов.

Делом ответим на решения январского Пленума ЦК КПСС

В сельхозартели имени Калинина состоялось собрание, посвященное итогам январского Пленума ЦК КПСС и второй сессии Верховного Совета СССР.

Ознакомившись с постановлением январского Пленума ЦК КПСС и декларацией Верховного Совета СССР, колхозники единодушно одобрили внутреннюю и внешнюю политику Коммунистической партии Советского Союза, отвечающую кровным интересам всего советского народа.

Постановление январского Пленума ЦК КПСС «Об увеличении производства продуктов животноводства» члены сельхозартели восприняли как боевую программу действий в развитии земледелия и животноводства, которая будет способствовать организационно-хозяйственному укреплению колхоза и дальнейшему улучшению материального благосостояния колхозников.

Собрание приняло решение ответить на постановление январского Пленума ЦК КПСС и второй сессии Верховного Совета СССР упорным трудом, колхозники единодушно включились в соцсоревнование за повышение продуктивности скота.

Работники животноводческой фермы обязались обеспечить образцовое проведение зимовки скота, в срок до 25 марта закончить вывозку сена с лугов, экономно расходовать корма и полностью сохранить имеющийся скот.

Принято также обязательство о выполнении плана общественного животноводства по всем видам скота, о повышении надоя молока до 1200 литров на корову, о выполнении плана молокопоставок к 20 августа и мясопоставок к 15 сентября с. г., о создании прочной кормовой базы для скота на 1955—1956 годы, о строительстве скотного двора и конюшни в срок к 25 октября, о выполнении плана звероводства.

Полеводы колхоза обязались хорошо подготовиться к весенне-посевной кампании и провести её на высоком агротехническом уровне, для чего: в срок до 15 марта отремонтировать весь сельскохозяйственный инвентарь, приобрести недостающее количество семян, обеспечить выполнение плана посевных площадей по всем видам культур, провести уборку урожая в сжатые сроки, повысить урожайность зерновых культур—яровых до 15 центнеров с гектара, озимых до 12 центнеров с гектара.

Годовой план рыбодобычи колхозники обязались выполнить к 38-й годовщине Великого Октября.

Сейчас колхозники приступили к выполнению своих обязательств. Они прилагают все силы к тому, чтобы успешно претворить в жизнь постановление январского Пленума ЦК КПСС.

По Советскому Союзу

* * *



Новосибирская область. В колхозах и совхозах завершается подготовка семенного материала к предстоящему весеннему севу. Контрольно-семенные лаборатории машинно-тракторных станций проверяют качество семян.

На снимке: участковый агроном станции Е. Чусовлянова (справа) получает результаты анализа семян.

Пленум Советского Комитета Защиты Мира

8 марта в Москве состоялся расширенный Пленум Советского Комитета Защиты Мира. Пленум обсудил вопросы о проведении в СССР кампании по сбору подписей под обращением Всемирного Совета Мира против подготовки атомной войны и о созыве пятой всесоюзной конференции сторонников мира.

На пленуме присутствовали, кроме членов Советского Комитета Защиты Мира, представители республиканских, краевых и областных комитетов защиты мира, различных общественных организаций, советские и иностранные журналисты. С докладом о проведении в СССР кампании по сбору подписей под обращением Всемирного Совета Мира выступил председатель Советского Комитета Защиты Мира Н. С. Тихонов.

Участники Пленума единогласно приняли резолюцию о проведении в СССР с 1 апреля с. г. кампании по сбору подписей под обращением Всемирного Совета Мира против подготовки атомной войны и постановление о созыве в Москве 10 мая 1955 года пятой всесоюзной конференции сторонников мира.

(ТАСС).

1200 тонн сэкономленного топлива

Паровозники Рижского отделения Балтийской дороги соревнуются за улучшение эксплуатации паровозного парка и экономию топлива. За два месяца текущего года они сэкономили уже 1200 тонн топлива.

ЗА УЛУЧШЕНИЕ РАБОТЫ МЕДИЦИНСКИХ УЧРЕЖДЕНИЙ

(С сессии районного Совета депутатов трудящихся)

На днях проходила сессия районного Совета депутатов трудящихся, которая обсудила вопрос о состоянии здравоохранения в районе и мерах его улучшения.

С докладом по этому вопросу выступила заведующая районным отделом здравоохранения депутат тов. Тюрина.

—Забота об охране здоровья народа,—говорит тов. Тюрина, — является неотъемлемой частью деятельности Коммунистической партии и Советского правительства. По Государственному бюджету на 1955 год на эти цели отпущено более 30 млрд. руб. Для повышения качества работы медицинских учреждений создаются все необходимые условия.

За истекший год,—продолжает тов. Тюрина,—в районе несколько улучшилось медицинское обслуживание населения. Так, например, проведено полное обследование населения национальных пунктов на выявление различных заболеваний с применением лабораторных и рентгенологических установок. Значительно расширена хирургическая помощь больным, улучшилась работа Колег-Еганского и Сосновоборского медицинских пунктов.

Однако в медицинском обслуживании населения имеется много недостатков. Национальное население всё ещё мало пользуется квалифицированной врачебной и фельдшерской помощью. Врачи районной больницы тт. Курков, Сумина, Ахромченко, выезжая на места, мало оказывают практической помощи средним медицинским работникам.

Выступающие депутаты и участники сессии подвергли резкой критике работу райздравотдела, отдельных медицинских работников и сельских Советов, которые очень мало контролируют и вникают в работу медицинских учреждений.

Депутат тов. **Жилин** в своём выступлении резко критиковал райздравотдел и его заведующую тов. Тюрину за то, что медицинские работники мало уделяют внимания медицинскому обслуживанию рыбаков, охотников, занятых на рыбодобыче, охотничьем промысле, не выезжают на места промысла, а ожидают пока больные придут к ним в кабинеты и совершенно не бывают на животноводческих и звероводческих фермах.

Райздравотдел,—говорит депутат тов. **Ситников**, — ещё плохо руководит делом здравоохранения. Взять, например, школы, интернаты, детские сады, здесь в отношении медицинского обслуживания имеются серьёзные недостатки. Забота о здоровье детей, о санитарном состоянии детских учреждений должна быть всегда в центре внимания каждого медицинского работника. Однако тщательные медицинские осмотры учащихся проводятся редко. В интернатах большая скученность детей, в помещениях грязно. Питание однообразное, но медицинские работники систематически детскими учреждениями не занимаются, а отдельные из них смирились с антисанитарией.

Заведующей райздравотделом тов. Тюриной необходимо потребовать от всех медицинских работников систематически проводить медицинские осмотры детей, навести настоящий санитарный порядок в детских учреждениях.

О фактах формального, нечуткого отношения медицинских работников райбольницы говорил депутат тов. **Токарев**.

—Мы имеем случаи,—говорит он,—когда по нескольку раз приходится вызывать врачей на дом к больным, когда врачи Ахромченко, Курков в назначенное время не ведут приёма больных. Но тов. Тюрина смирилась с этими недостатками и не предъявила требовательности к этим специалистам, в результате чего они работают не с полным напряжением своих сил и возможностей.

Тов. Токарев резко критиковал работу районной санэпидстанции (зав. тов. Ахромченко). Тов. Ахромченко и его работники не ведут никакой санитарно-просветительной работы. С докладами перед населением не выступают, на периферию не выезжают, вся работа их сводится к директивному руководству.

—Долг медицинских работников,—говорит депутат тов. **Яров**,—всемерно улучшать лечебно-профилактическую работу, повышать культуру обслуживания трудящихся, охранять их здоровье, вести широкую санитарно-просветительную работу. Однако санитарно-просветительная работа, особенно привитие культуры в быт национального населения ханты поставлена неудовлетворительно.

В таких отдалённых национальных пунктах как Корлики, Толька, Сосновый Бор отдельные квартиры ханты находятся в антисанитарном состоянии, но медицинские работники бывают в них редко. Не проводят бесед, не читают докладов для национального населения на медицинские темы по внедрению культуры в быт. Большую работу должны проводить медицинские работники Красных Чумов, но они её не проводят, а отдел культуры и райздравотдел не интересуются их работой и не знают, чем они занимаются на селе.

Депутат тов. **Суслов** сказал:

—Серьезным недостатком в работе медицинских учреждений является и тот факт, что отдельные работники работают в отрыве от общественности, от политических и хозяйственных задач, над которыми работают трудящиеся. Такие работники не выступают перед населением с докладами, лекциями, не находят времени побывать на предприятиях общественного питания, в интернатах, школах, на фермах.

К таким медработникам можно отнести тов. Толстуна, заведующего Мегионского медпункта, который знает своё рабочее место только в кабинете, а санитарно-просветительной работой среди населения не занимается.

Медицинские работники проходят мимо важных проблем снабжения населения доброкачественной водой, улучшения культурного быта национального населения.

Сессия потребовала от заведующей райздравотделом тов. Тюриной принятия решительных мер по улучшению медицинского обслуживания в районе и приняла решение, направленное на улучшение работы по здравоохранению.

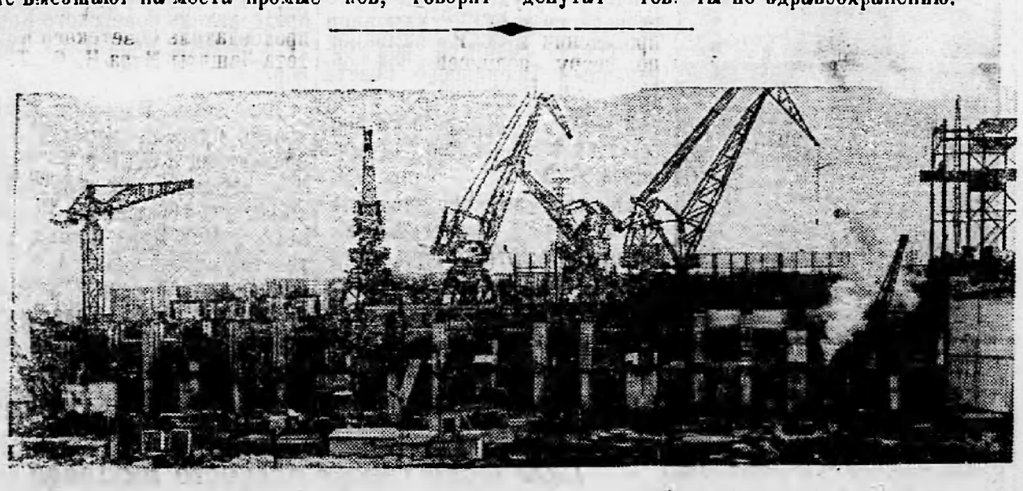

Украинская ССР. На строительстве Каховской гидроэлектростанции наступил решающий период. На обоих берегах Днепра ведётся подготовка к перекрытию русла реки. Готовится к первой навигации судоходный шлюз, строители которого обязались завершить работы к 22 апреля.

Международное обозрение

Обуздать поджигателей атомной войны

Стремясь развязать атомную войну, враги мира пытаются обмануть народы и сломить их волю к сопротивлению. С этой целью они стараются внушить народам мысли о неизбежности новой войны. Но миллионы и миллионы простых людей с каждым днём всё больше убеждаются в том, что могут предотвратить войну, если будут до конца отстаивать дело мира.

В борьбу за мир вступают всё новые и новые силы. Об этом свидетельствует, в частности, начавшаяся во многих странах всемирная кампания сбора подписей под обращением Венской сессии бюро Всемирного Совета Мира, требующим уничтожения запасов и прекращения производства атомного оружия. Этот исторический документ простые люди во всех странах встретили с глубоким удовлетворением.

Сбор подписей под Венским обращением проходит повсеместно в обстановке большого подъёма. В Чехословакии под ним уже поставили свои подписи более двух миллионов чел. В Албании обращение подписало около миллиона чел. В Китайской Народной Республике с 14 февраля по 5 марта под обращением подписалось около 109 млн человек; в китайских городах сбор подписей в основном закончен и сейчас развернулся в сельских районах.

Всё громче раздаются голоса в защиту мира в капиталистических странах. В Италии поставили подписи под обращением бюро Всемирного Совета Мира свыше миллиона человек, в Австрии—более 200 тысяч. 6 марта начался сбор подписей в Индии. Всеиндийский Совет Мира выступил с призывом, в котором подчеркивается: «Пусть миллионы подписей, собранных в Индии, явятся свидетельством нашей твёрдой решимости положить конец страшной опасности, которую несёт с собой подготовка атомной войны». Успешно проходит кампания сбора подписей в Индонезии, Сирии, Финляндии и во многих других странах. Пройдёт немного времени, и к этому могучему движению борцов за мир примкнут новые миллионы людей всех стран и континентов.

Состоявшийся 8 марта в Москве Пленум Советского Комитета Защиты Мира выразил полное одобрение решениям, принятым Венской сессией бюро Всемирного Совета Мира. «Народы, кровно заинтересованные в длительном и всеобщем мире, добьются запрещения атомного оружия и прекращения его производства,—говорится в резолюции Пленума.—Атомная энергия должна и будет служить мирным целям и прогрессу человечества». Пленум Советского Комитета Защиты Мира принял решение начать с 1 апреля в СССР кампанию по сбору подписей под Венским обращением.

Народы мира полны решимости обуздать тёмные силы, стремящиеся развязать атомную войну.

Народы Европы против парижских соглашений

Совершая грубое насилие над волей европейских народов, реакционные круги на Западе добиваются ратификации парижских соглашений. Особое рвение проявляет американская дипломатия. Посланцы Вашингтона стараются всеми правдами и неправдами протащить через западноевропейские парламенты решения об одобрении планов вооружения Западной Германии.

Однако народы всех европейских стран, хорошо сознавая, какую угрозу для них несёт с собой воссоздание в Западной Германии вооружённых сил гитлеровского типа, с каждым днём усиливают борьбу против этого. С большой настойчивостью действуют германские патриоты. Западногерманская газета «Гамбургер ангебгер унд Нахрихтен» недавно писала, что против вооружения Западной Германии «выступают семь миллионов членов профсоюзов, которые вместе со своими семьями насчитывают двадцать миллионов человек, то есть сорок процентов населения федеральной республики». Что же касается Германской Демократической Республики, то здесь почти все немцы отклоняют парижские военные соглашения. Немецкий народ решительно отвергает планы американских и боннских правящих кругов, предусматривающие возрождение в центре Европы очага новой войны. И хотя Аденауэру удалось провести через нижнюю палату боннского парламента (бундестаг) решение об одобрении парижских соглашений,—немецкий народ продолжает борьбу против них с нарастающей силой. Он требует принятия предложения народной палаты ГДР о проведении общегерманского народного референдума против парижских соглашений, за мирное воссоединение Германии.

С каждым днём ширится движение против парижских соглашений во Франции. Подавляющее большинство французов и француженок полны решимости не допустить ратификации этих соглашений советом республики, который приступит к их обсуждению 22 марта. Французский национальный крестьянский комитет борьбы в защиту мира и за развитие сельского хозяйства призвал всех крестьян посылать ещё больше делегаций к членам совета республики, чтобы убедить их голосовать против парижских соглашений.

М. Захаров.

Редактор Е. АРТЮХОВА.

РД 06522 с. Ларьяк, типография областного управления культуры. Тираж 1000 экз. Заказ 51

Пролетарии всех стран, соединяйтесь!

Стахановец

Орган Ларьякского райкома КПСС и районного Совета депутатов трудящихся, Тюменской области

Год издания XIV
№ 22 (966)
Четверг
17
марта
1955 года
Цена 10 коп.

Государственная библиотека СССР

Сельские Советы должны глубже заниматься вопросами дальнейшего развития колхозов, быстро откликаться на запросы трудящихся и оперативно решать возникающие вопросы.

Выше организаторскую роль сельсних Советов

Партия и Правительство направляют сейчас все усилия советского народа на успешное претворение в жизнь решений январского Пленума ЦК КПСС и 2 сессии Верховного Совета СССР. В этой большой работе важная роль принадлежит сельским Советам депутатов трудящихся. От сельских Советов требуется более чёткая и слаженная работа, они должны улучшить организаторскую деятельность среди масс на производстве, в колхозе.

Справиться со своими задачами сельские Советы района могут лишь при условии резкого поднятия уровня своей организационной работы.

Известно, что там, где уделяется постоянное внимание организационно-массовой работе, успешно решаются и все хозяйственные вопросы. Примером в этом отношении может служить К-Яганский сельский Совет (председатель тов. Тайлашев). Здесь регулярно проводятся сессии, на которых обсуждаются вопросы хозяйственной деятельности организаций и колхоза, расположенных на территории сельского Совета. Активное участие в работе сельсовета принимают депутаты и актив. Депутаты Совета регулярно отчитываются перед избирателями.

В 1-м квартале 1955 года Колег-Еганский сельский Совет успешно справился с выполнением плана рыбодобычи.

Неплохо поставлена организационно-массовая работа в Охтеурском и Корликовском сельских Советах (председатели тт. Сафонов и Сигильетов).

Однако следует отметить, что во многих сельских Советах организационно-массовая работа находится на низком уровне. Отдельные Советы нарушают конституционные сроки созыва сессий, исполкомов, плохо готовятся к ним. В ряде сельских Советов, в том числе и в районном Совете депутатов трудящихся, постоянные комиссии не планируют свою работу. Это можно объяснить тем, что исполкомы сельских Советов недооценивают значения постоянных комиссий.

Большинство сельских Советов не занимаются контролем и организацией проверки выполнения принимаемых решений и решений вышестоящих советских и партийных органов, поэтому многие дельные решения остаются невыполненными.

Отдельные сельсоветы работают в отрыве от депутатов и актива, не советуются с ними, недостаточно оказывают помощи в работе колхозам. Работники райисполкома, бывая в командировках, мало вникают в деятельность сельисполкомов, слабо инструктируют низовой советский актив.

Задачей сельских Советов в текущем году является расширение актива, развитие творческой инициативы трудящихся в решении всех хозяйственно-политических задач. Необходимо оживить работу постоянных комиссий, добиться, чтоб они систематически участвовали в деятельности Советов.

Особое внимание нужно уделить организации проверки выполнения принимаемых решений и решений вышестоящих советских и партийных органов.

Январский Пленум ЦК КПСС поставил большие задачи в области сельского хозяйства. Это требует от сельских Советов района решительного улучшения руководства колхозами. Сейчас необходимо, чтобы местные Советы повысили свою организаторскую роль и конкретно руководили всеми отраслями хозяйства и культуры на селе. Они обязаны глубоко изучать обстановку в колхозах, на фермах, на лесозаготовках и рыбоприёмных пунктах, вникать в существо дела и оказывать повседневную помощь предприятиям и колхозам.

Долг Советов—улучшить заботу о культурно-бытовом обслуживании населения, повысить уровень деятельности культурно-просветительных учреждений, улучшить медицинское обслуживание и работу торгово-кооперативных организаций. Сейчас в районе широко развёртывается соцсоревнование, за выполнение решения январского Пленума ЦК КПСС. Местные Советы должны возглавить это соревнование, ещё больше усилить организаторскую работу в массах и поднять свою роль в борьбе за претворение в жизнь постановления январского Пленума ЦК КПСС.

Сверх задания

Рыбаки колхоза «Красное знамя» и работники рыбной промышленности Нижне-Вартовского рыбоучастка с честью выполняют свои обязательства по рыбодобыче. Рыболовецкая бригада колхоза «Красное знамя» на 5 марта план добычи рыбы выполнила на 146 процентов. Впереди всех идёт звено тов. Панченко, которое выловило более двух третей всего улова.

Сейчас рыбаки ведут лов сверх установленного задания первого квартала. **И. Крюков.**

По Советскому Союзу

* * *

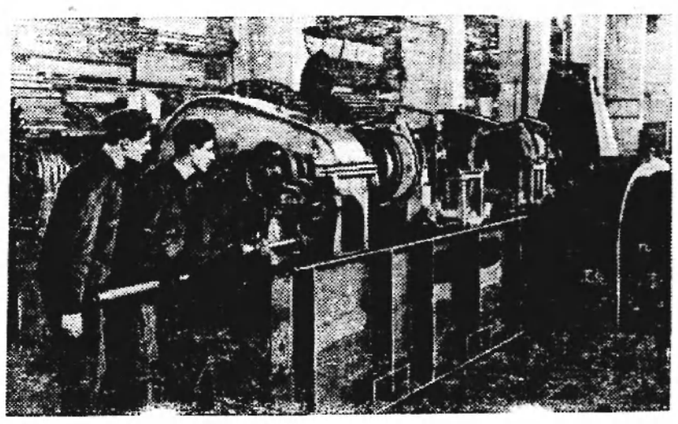

Московская область. Новокраматорские машиностроители закончили сборку механизма шлюзовых ворот Куйбышевской гидроэлектростанции, сократив срок его изготовления на 300 часов против нормы. При выполнении этого почётного заказа больших успехов добились сборщики тт. Солнышкин, Макаров, Рузин. В течение января—февраля завод изготовил 4 комплекта таких механизмов.

На снимке: сборщики А. С. Солнышкин (слева) и Б. А. Макаров проверяют работу узла механизма шлюзовых ворот для Куйбышевской ГЭС.

На строительстве Куйбышевской ГЭС

От Федоровки до посёлка Комсомольского на левом берегу Волги раскинулись котлованы и каналы судоходной системы Куйбышевской ГЭС. Сейчас здесь решающий участок строительства. В мае через правую камеру нижних шлюзов по временному судоходному каналу пройдут первые волжские караваны.

Днем и ночью не смолкает здесь грохот молотов. В камерах нижних шлюзов укладывается бетон, устанавливается арматура, металло-конструкции.

Началось строительство здания автоматического управления шлюзования судов.

(ТАСС).

Для сельского хозяйства

Чусовской металлургический завод увеличивает выпуск металла для производства тракторов и сельскохозяйственных машин. В нынешнем году металлурги дополнительно к плану выплавили уже тысячи тонн чугуна и стали, прокатали сотни тонн металла.

На днях завод получил новое задание—прокатать 160 тонн металла для изготовления приспособлений к сеялкам для квадратно-гнездового посева кукурузы. Заказ выполнен досрочно. Прокатный металл отгружается машиностроителям Барнаула, Ижевска, Челябинска, Воткинска и других городов.

* * *

Новую продукцию—лапчатые бороны—машиностроители «Уралсельмаша» отправили колхозу «Заветы Ленина», Шадринского района. Они изготовлены по специальному заказу знатного колхозного учёного Т. С. Мальцева. В ближайшее время предприятие выпустит для МТС и совхозов Зауралья около тысячи комплектов таких борон.

(ТАСС).

Закрепить достигнутые успехи

Выполнить план рыбодобычи—долг каждого колхоза, бригады, отдельного рыбака.

Поставив перед собой такую задачу, колхозы Корликовского сельского Совета с самого начала года развернули действенное социалистическое соревнование не только между колхозами, но между отдельными рыбаками за досрочное выполнение плана рыбодобычи.

Борясь за выполнение взятых обязательств, рыбартели «Передовик» и «Комсомолец» квартальное задание уже выполнили более чем в два раза к плану. Такие успехи не могли прийти сами по себе, а это результат упорного, самоотверженного труда. Председатели артелей тт. Сигильетов и Праспи выделили на рыбодобычу лучших рыбаков колхозников, до каждого из них довели плановое задание, разъяснили им стоящие задачи по рыбодобыче, поставленные партией и правительством. Среди рыбаков было широко развёрнуто социалистическое соревнование.

В результате борьбы за план многие рыбаки, используя все виды и средства лова, в несколько раз перекрыли задание. Так, Егор Куприн, Кузьма Праспи, Иван и Григорий Куприны из колхоза «Комсомолец» и Семён Пыгатов, Яков Колесников, Гавриил Праспи, Сергей Камин из колхоза «Передовик» ещё к дню выборов в Верховный Совет РСФСР и местные Советы депутатов трудящихся намного перевыполнили квартальный план.

После проведения выборов рыбаки артели «Комсомолец» обязались до конца квартала ещё выловить 50 центнеров рыбы, а рыбаки артели «Передовик»—дать ещё один квартальный план.

Задача состоит в том, чтобы не успокаиваться на достигнутых успехах первого квартала, а чувствовать больше ответственности за судьбу последующих кварталов, где предстоит ещё большая, напряжённая работа.

Успех в дальнейшем будет зависеть прежде всего от того, насколько колхозы подготовят к весенней путине орудия лова и изучат водоёмы, распределят знающих рыбаков по водоёмам, как будет организован труд рыбаков, социалистическое соревнование, массово-политическая работа, медицинское обслуживание и торговля товарами первой необходимости на местах промысла.

К сожалению с подготовкой к весенне-летней путине обстоит дело неблагополучно. Если колхоз «Передовик» ведёт некоторую подготовку, хотя ещё и далеко до полного окончания, то в колхозе «Комсомолец» даже не выкупили нужные сетематериалы. Необходимо правлениям колхозов, не теряя времени, по-настоящему готовиться к весенне-летней путине.

Надо организовать работу так, чтобы закрепить успехи, достигнутые в первом квартале, до конца года.

И. Крюков,

начальник Корликовского рыбоучастка.

Сообщение

районной избирательной комиссии по выборам в Ларьякский районный Совет депутатов трудящихся

Об итогах выборов в Ларьякский районный Совет депутатов трудящихся

Согласно полученных сведений от Окружных избирательных комиссий районная избирательная комиссия сообщает окончательные данные о результатах выборов 27 февраля 1955 года в Ларьякский районный Совет депутатов трудящихся.

По всем 35 избирательным округам приняло участие в голосовании 100 процентов избирателей. Из общего числа избирателей, принявших участие в голосовании за кандидатов блока коммунистов и беспартийных, голосовало 99,53 процента от общего числа избирателей, участвовавших в голосовании.

Таким образом, по всем 35 избирательным округам избрано в Ларьякский районный Совет депутатов трудящихся 35 депутатов, которые и зарегистрированы районной избирательной комиссией по выборам в Ларьякский районный Совет:

Комсомольский избирательный округ № 1—
Прасина Зоя Григорьевна.
Корликовский избирательный округ № 2—
Сигильетов Михаил Семёнович.
Корликовский избирательный округ № 3—
Кунина Ульяна Петровна.
Колег-Ёганский избирательный округ № 4 —
Васильев Василий Георгиевич.
Толькинский избирательный округ № 5—
Сусликов Александр Иванович.
Сосновоборский избирательный округ № 6—
Камин Никита Тимофеевич.
Б-Ларьякский избирательный округ №7—
Яров Поликарп Ионович.
Чехломейский избирательный округ №8—
Жилин Валериан Александрович.
Ларьякский избирательный округ № 9 —
Серёгина Надежда Степановна.
Ларьякский избирательный округ № 10—
Кирилов Николай Иванович.
Ларьякский избирательный округ № 11—
Каменных Евдокия Сергеевна.
Ларьякский избирательный округ № 12—
Паршуков Григорий Васильевич.
Ларьякский избирательный округ № 13—
Сыкалева Галина Степановна.
Ларьякский избирательный округ № 14—
Тайлашева Евдокия Ивановна.
Ларьякский избирательный округ № 15—
Сигильетов Иван Егорович.
Нуг-Югский избирательный округ № 16—
Тюльканов Николай Прохорович.
Охтеурский избирательный округ № 17—
Хохлянкин Виктор Яковлевич.
Рыбоучастковый избирательный округ № 18—
Натусхина Евгения Андреевна.
Лапчинский избирательный округ № 19—
Сафонов Иван Лукич.
Пылинский избирательный округ № 20—
Соромин Игнатий Андреевич.
Б-Тарховский избирательный округ № 21—
Ситников Павел Карпович.
Нижне-Вартовский избирательный округ № 22—
Кайдаулов Пётр Петрович.
Нижне-Вартовский избирательный округ № 23—
Тюрина Надежда Александровна.
Нижне-Вартовский избирательный округ № 24—
Калинин Михаил Иванович.
Нижне-Вартовский избирательный округ № 25—
Токарев Александр Иванович.
Нижне-Вартовский избирательный округ № 26—
Тюменцев Григорий Дмитриевич.
Нижне-Вартовский избирательный округ № 27—
Суслов Николай Дмитриевич.
Нижне-Вартовский избирательный округ № 28—
Пыкина Анна Васильевна.
Мегионский избирательный округ № 29—
Сухушина Пелагея Куприяновна.
Октябрьский избирательный округ № 30—
Толмачёв Юрий Анатольевич.
Октябрьский избирательный округ № 31—
Решетников Дмитрий Матвеевич.
Октябрьский избирательный округ № 32—
Коряков Сергей Андреевич.
Сосновский избирательный округ № 33—
Самарин Николай Ильич.
Былинский избирательный округ № 34 —
Безбородов Василий Максимович.
Вампугольский избирательный округ № 35—
Пуминов Александр Дмитриевич.

Районная избирательная комиссия по выборам в Ларьякский районный Совет депутатов трудящихся.

Советский народ гневно протестует против парижских соглашений, возрождающих германский милитаризм

Призыв Всемирной федерации профсоюзов сделать день 10 марта днём борьбы против парижских соглашений, возрождающих германский милитаризм, встретил всеобщую поддержку трудящихся нашей страны.

Около двух тысяч человек присутствовало 10 марта на общемосковском собрании представителей общественности в Колонном зале Дома Союзов, посвящённом дню борьбы против парижских соглашений и возрождения германского милитаризма.

Собрание открыл председатель Московского областного совета профессиональных союзов В. И. Крестьянинов.

Слово предоставляется тов. Грузинцеву—председателю заводского комитета автозавода имени Сталина.

Советские люди, заявил тов. Грузинцев, отдают все свои силы укреплению мира и безопасности. Они стоят за упрочение и расширение сотрудничества между народами в интересах мира во всём мире. Советский народ не запугаешь никакими угрозами и никаким оружием. Мы протестуем против ратификации парижских соглашений, против решений реминтаризации Западной Германии, против новой войны.

Затем выступил рабочий—литейщик И. А. Абрашин, более двадцати лет проработавший на заводе сельскохозяйственного машиностроения имени Ухтомского. Тов. Абрашин—участник Отечественной войны.

Никто у нас не помышляет о войне,—говорит тов. Абрашин,—наоборот, все мы считаем войну большим бедствием. Мы, советские люди, стоим за мир и неустанно боремся за него. Но вместе с тем мы в обиду себя не дадим. В случае, если империалисты сделают попытку нарушить наш мирный труд, мы дадим агрессору сокрушительный отпор.

На собрании выступили также ткачиха комбината «Трехгорная мануфактура» В. Е. Фёдорова, академик П. В. Цицин, учительница Т. К. Осипова.

Все они говорили о том, что советский народ не боится никаких угроз, что он уверен в своих силах и по первому зову Родины встанет на защиту великих завоеваний Октября.

Собрание единогласно приняло резолюцию, в которой решительно осуждаются парижское и лондонское соглашения, выражается солидарность со всеми народами Европы, решительно выступающими против возрождения немецкого вермахта, за создание единой, миролюбивой, демократической Германии и обеспечение прочной коллективной безопасности в Европе.

* * *

Многолюдные собрания, посвященные международному дню борьбы против парижских соглашений и возрождения германского милитаризма, состоялись в Ленинграде, Киеве, Минске, Алма-Ате, Таллине, Риге, Баку и многих других городах Советского Союза.

Участники собраний—русские и украинцы, белоруссы и казахи, грузины и латыши, люди всех национальностей Советского Союза с гневом и возмущением осудили происки агрессоров, старающихся протащить через парламенты западноевропейских государств ратификацию парижских соглашений, возрождающих германский милитаризм.

Повсеместно с огромным единодушием приняты резолюции, в которых выражен решительный протест против парижских соглашений и готовность советских людей всё сделать для преумножения и укрепления могущества Советского Союза и его обороноспособности.

ТАСС.

О чём говорили колхозники на отчётном собрании

На состоявшемся в конце февраля отчётном собрании членов рыбартели «Коммунист» работу правления артели не случайно признали неудовлетворительной.

Председатель правления рыбартели тов. Прасин в отчётном докладе не дал анализа состоянию дел в колхозе за отчётный период, а ограничился тем, что зачитал по таблицам сухие цифры по выполнению заданий за 1954 год.

Выступающие колхозники подвергли резкой критике работу правления колхоза за то, что оно не сумело мобилизовать колхозников на активную борьбу за выполнение стоящих задач перед колхозом, не перестроило свою работу в свете новых задач. В результате колхоз не выполнил план рыбодобычи. Приходо-расходная смета выполнена лишь на 83 процента. Надой молока на фуражную корову составил только 667 литров.

Тов. Сигильетов П. в своём выступлении сказал:

—Мы имели все возможности для того, чтобы не только выполнить, но и перевыполнить план рыбодобычи, но правление колхоза не руководило этим вопросом. Рыбаки рыбачили в одиночку и кому где вздумается. выполнение задания, доведённого до бригады, правление не контролировало.

Плохо поставлен учёт кормов. Не было надлежащего учёта в период заготовки, бесконтрольно они расходуются и в стойловый период. В результате чего создалось трудное положение с зимовкой скота.

Колхозница тов. Кыкина резко критиковала членов правления колхоза и председателя тов. Прасина за то, что они редко бывают на ферме и не знают в каком состоянии находится животноводство в колхозе. Телята,—говорит тов. Кыкина,—худые, истощённые, потому что сено им даётся некачественное—крупная осока, концентратов очень мало и если дальше будет так продолжаться, то мы допустим падёж и колхоз понесёт большие убытки.

—В артели царит бесхозяйственность,—сказала Анна Сигильетова. Вместо увеличения доходов и улучшения материального благосостояния колхозников, наше артельное хозяйство идёт к упадку. Раньше выполняли планы рыбодобычи, получали неплохие урожаи, а сейчас артель не справляется с этими задачами.

Правлению артели необходимо коренным образом изменить стиль руководства. Добиться того, чтобы не было неувязки между членами правления, чтобы правление артели не проходило мимо фактов недисциплинированности, нарушений трудовой дисциплины со стороны колхозников.

Счетовод артели тов. Манжиков остановился на плохой работе ревизионной комиссии, которая совершенно не работала, не осуществляла контроль над хозяйственной деятельностью, не принимала никаких мер с нарушителями трудовой дисциплины.

Много справедливых претензий было высказано колхозниками в адрес рыбакколхозсоюза, работники которого не оказали практической помощи артели в выполнении плана рыбодобычи, в поднятии экономики колхоза.

На отчётном собрании колхозники единодушно решили во что бы то ни стало ликвидировать отставание и в текущем году выйти в число передовых, для этого есть все возможности.

Кроме того, члены рыбартели указали, что правлению артели необходимо принять срочные меры по изысканию недостающих кормов, чтобы полностью сохранить общественное животноводство, усилить подготовку к весеннему севу и путине с тем, чтобы в 1955 году добиться успешного выполнения всех стоящих перед колхозом задач.

Ф. Рыков,
главный агроном управления сельского хозяйства.

Редактор Е. АРТЮХОВА.

РД 06623 с. Ларьяк, типография областного управления культуры. Тираж 1000 экз. Заказ 61

Пролетарии всех стран, соединяйтесь!

Стахановец

Орган Ларьякского райкома КПСС и районного Совета депутатов трудящихся, Тюменской областн

Год издания XIV
№ 23 (967)
Воскресенье
20
марта
1955 года
Цена 10 коп.

Библиотечный

Партийно-политическая работа должна быть целеустремлённой, направленной на выполнение заданий Партии и Правительства, конкретной и действенной, неразрывно связанной с задачами колхоза, бригады, каждого труженика.

Систематически вести агитационно-массовую работу среди населения

В период прошедшей избирательной кампании по выборам в Верховный Совет РСФСР и местные Советы депутатов трудящихся первичные партийные организации района добились положительных результатов в проведении агитационно-массовой работы среди населения.

Проверкой всей предвыборной работы были выборы, которые показали, что в нашем районе в голосовании участвовало 100 процентов избирателей.

Избирательная кампания вызвала трудовую активность колхозников, рабочих и служащих. Охотники района досрочно выполнили план пушных заготовок первого квартала. Рыбартели «Передовик», «Комсомолец» и «8-й съезд Советов» дали по полтора-два квартальных плана рыбодобычи. Досрочно справились с выполнением квартального задания по рыбодобыче колхозы «Красное знамя», имени Молотова.

Успешное проведение выборов, трудовая активность рыбаков и охотников района были результатом улучшения агитационно-массовой работы первичных партийных организаций, партийно-советского актива.

Много поработали агитаторы парторганизаций Ларьякского рыбоучастка (секретарь тов. Бутакова), Б-Ларьякской территориальной парторганизации (секретарь тов. Балина), райбольницы (секретарь тов. Озолина) и многие другие. Лучшими агитаторами зарекомендовали себя тт. Соромина (Чехломей), Дёмпна и Сарманова (Ларьяк) и другие.

Большую работу провели агитаторы по ознакомлению трудящихся с постановлением январского Пленума ЦК КПСС и решений второй сессии Верховного Совета СССР.

Прошедшие митинги в колхозах, на предприятиях, в учреждениях, посвященные решениям январского Пленума ЦК КПСС и второй сессии Верховного Совета СССР показали, что трудящиеся горячо одобряют и поддерживают решения партии и правительства, направленные на дальнейший подъём сельского хозяйства, полеводства и животноводства и намечают конкретные меры по выполнению грандиозных задач.

Большое место в осуществлении задач, поставленных январским Пленумом ЦК КПСС должна занять агитационно-массовая работа. Между тем, после проведения выборов в Верховный Совет РСФСР и местные Советы депутатов трудящихся во многих партийных организациях стало меньше уделяться внимания агитационно-массовой работе, а в некоторых она совершенно прекращена. Такое положение ненормально.

Задача партийных организаций состоит в том, чтобы закрепить успехи, достигнутые в дни избирательной кампании и развить дальше агитационно-массовую работу среди населения. Используя богатый опыт агитаторов, надо глубже и полнее разъяснять трудящимся района решения январского Пленума ЦК КПСС и второй сессии Верховного Совета СССР, тесно увязывая с задачами, стоящими перед колхозом, предприятием.

Сейчас почти все колхозы нашего района взяли конкретные обязательства по поднятию полеводства, животноводства и рыбодобычи в 1955 году. Партийные организации обязаны возглавить борьбу тружеников за выполнение этих обязательств, вскрывать резервы, регулярно подводить итоги социалистического соревнования, всей своей работой способствовать быстрейшему подъёму колхозного производства.

В этой борьбе следует больше уделить внимания работе агитаторов, регулярно их инструктировать и учить мастерству, шире использовать наглядную агитацию, стенные газеты, беседы, лекции и доклады.

Вся агитационно-массовая работа первичных партийных организаций должна быть подчинена мобилизации широких масс трудящихся на успешное выполнение январского Пленума ЦК КПСС.

Постановление январского Пленума ЦК КПСС — в массы

Коммунисты и все трудящиеся нашего района проявляют большой интерес к изучению решений январского Пленума ЦК КПСС и второй сессии Верховного Совета СССР.

Большую работу по разъяснению и пропаганде этих решений ведут работники культпросветучреждений. Так, например, при Мегионской сельской библиотеке (зав. тов. Харьковский) в феврале был проведён семинар агитаторов, все они были закреплены за определёнными участками в бригадах, животноводческих фермах и десятидворках. Их силами за это время проведено 54 беседы. Лучшие агитаторы учителя Шашкова, Ушаева, киномеханик тов. Ламбин, агитаторы тт. Волков и Манджикова провели по несколько бесед.

13 бесед проведено среди национального населения ханты при Колег-Еганском Красном чуме (зав. тов. Тайлашева).

Пропагандой решений январского Пленума занимаются заведующая Б-Тарховской библиотекой тов. Тверетина и заведующая сельским клубом тов. Барышева.

10 бесед сделали агитаторы при Комсомольской избе-читальне для национального населения товарищи Петухова, Иванов и Дементьева. Агитаторы тт. Бельмесова, Самойлова и Тархов пропагандируют решения январского Пленума ЦК КПСС среди населения деревни Корликов.

СВОДКА

о ходе выполнения плана рыбодобычи по колхозам и рыбоучасткам района на 15 марта 1955 года

(в процентах к плану первого квартала)

Наименование колхозов, рыбоучастков	проц. выпол.
По колхозам	
1 «Передовик»	400
2 «Комсомолец»	193,6
3 «8-й съезд Советов»	156
4 «Красное знамя»	146,6
5 Им. Молотова	141
6 «Красная звезда»	82,5
7 Им. Сталина	60
8 «Ударник 2-й пятилетки»	50
9 «Коммунист»	45,7
10 Им. Микояна	45,2
11 Им. Ворошилова	40
12 «Новая жизнь»	26
13 Им. Калинина	2
По рыбоучасткам	
1 Корликовский	287,6
2 Охтеурский	98
3 Н-Вартовский	83,5
4 Ларьякский	80,8
5 Б-Тарховский	53
По району	120

По родной стране

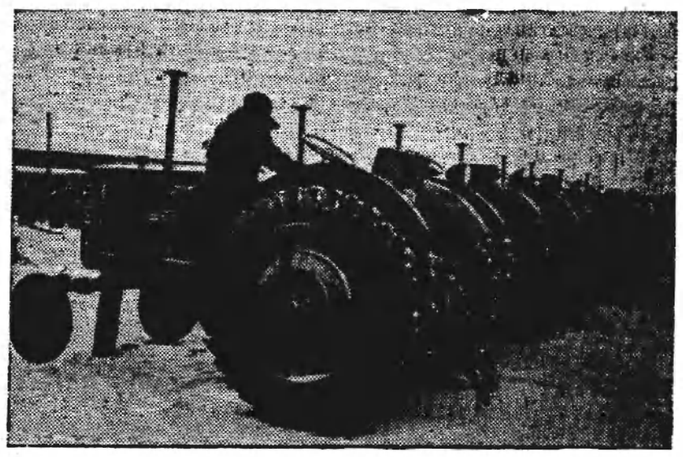

Новосибирская область. Построенная в прошлом году Ярковская МТС получает много новой техники: тракторы, комбайны, автомашины, плуги, сеялки, лущильники, бороны и другие сельскохозяйственные орудия.

На снимке: новые тракторы «Беларусь» на усадьбе Ярковской МТС.

Эшелоны с тракторами на целинные земли

13 марта из Харькова в Кустанайскую область ушёл очередной железнодорожный состав, гружённый дизельными тракторами «ДТ—54». Это —тридцатый маршрутный поезд, отправленный в нынешнем году харьковскими тракторостроителями с машинами для районов освоения целинных и залежных земель Казахстана. (ТАСС).

Партгруппа на ферме

Хорошо работает молочно-товарная ферма сельхозартели имени Сталина, Глинского района, Сумской области. От каждой коровы колхозники уже надоили по 850 литров молока —значительно больше, чем к этому времени в прошлом году.

В успехе коллектива немалая заслуга коммунистов. По их инициативе на ферме регулярно проводится «День животновода». Колхозники слушают лекции специалистов сельского хозяйства, обсуждают насущные производственные вопросы. Только за время, минувшее после январского Пленума ЦК КПСС, на ферме проведено более тридцати бесед на сельскохозяйственные и общественно-политические темы. Внимательно слушали животноводы лучшую доярку участницу Всесоюзной сельскохозяйственной выставки Евдокию Домянец. Она уже надоила от каждой из закреплённых за нею коров по 1900 литров молока.

Партгруппа заботится о быте животноводов. На ферме оборудована комната отдыха. В красном уголке имеются радиоприёмник, патефон, сельскохозяйственная и художественная литература, свежие газеты и журналы. Регулярно проводятся занятия работников фермы по повышению их зоотехнических знаний.

Всесоюзный шахматный чемпионат

15 марта в Москве закончился Всесоюзный шахматный чемпионат.

Победители турнира гроссмейстер Геллер (Одесса) и гроссмейстер Смыслов (Москва) набрали по 12 очков. Третье, четвёртое, пятое и шестое места разделили: чемпион мира Ботвинник (Москва), мастер Ильинцкий (Свердловск), гроссмейстер Петросян (Москва) и мастер Спасский (Ленинград). У них по 11,5 очка.

(ТАСС).

Победитель соревнования

Бюро РК ВЛКСМ, рассмотрев итоги социалистического соревнования среди молодых рыбаков района, признало победителем в соревновании комсомольско-молодёжное звено колхоза имени Молотова, руководимое Григорием Каминым, выполнившее план первого квартала на 1-е марта на 124 процента.

За досрочное выполнение плана рыбодобычи комсомольско-молодежному звену тов. Камина присужден переходящий вымпел РК ВЛКСМ.

Районный смотр художественной самодеятельности

С 6 по 13 марта в Ларьякском Доме культуры проходил районный смотр художественной самодеятельности. В смотре приняло участие 10 коллективов, в том числе 5 национальных. Эти коллективы представили 300 человек участников, в числе которых 85 человек из коренной национальности-ханты.

Первым в смотре выступил коллектив Б-Ларьякской национальной семилетней школы.

Особенно тепло встретила зрители группу исполнителей песен на национальном хантыйском языке во главе с тов. Замышляевой. В хорошо оформленных национальных костюмах они исполнили песни «Не сама машина ходит», «Любимый город», «Частушки» собственного творчества.

Хорошее впечатление произвело выступление хорового коллектива учителей, а также выступление танцевальной группы, исполнившей танец «молдаваняска».

Затем выступили коллективы Пуг-Югской, Чехломейской, Лапчинской изб-читален, Охтеурского сельского клуба, Колег-Еганского Красного чума и Ларьякского интерната.

Среди участников-националов заслуживает внимания выступление Сидора Фёдоровича Сигильетова, исполнившего на скрипке несколько русских и хантыйских песен.

Задушевно, звучно и легко исполнила песню «Под окном черёмуха колышится» Натускина Елена из Колег-Ёгана.

Стройно, красиво звучит колхозная трудовая песня «За горою у колодца» и «Песня о лучших друзьях», исполненные группой девочек Ларьякского интерната на родном хантыйском языке.

Большого внимания и одобрения со стороны зрителей заслужило исполнение отрывка из поэмы Твардовского «Страна Муравия» участником Охтеурского клуба Ложкиным.

Тепло и любовно встретили зрители самых юных участников художественной самодеятельности детей Ларьякского детского сада, которые показали на сцене образцы детских талантов.

Вот перед зрителями проходят «Русские богатыри» со своими доспехами, затем в нарядных, хорошо оформленных костюмах группа детей исполняет грузинский танец «Картули», казахский танец «Мерген» и другие.

Коллектив Ларьякской средней школы представил зрителю одноактную пьесу «Наша семья» Мдивани, отображающую патриотизм советских людей, их горячий отклик на призыв партии и правительства и готовность поехать на освоение целинных и залежных земель.

Но, к сожалению, зритель не получил от постановки этой пьесы полного удовлетворения, т. к. она была недостаточно хорошо подготовлена. Ведущее лицо в пьесе—отец семейства Кудряшов (исполнитель П. Феоктистов) плохо знал свою роль. Это оказало отрицательное влияние и на игру остальных исполнителей.

С большой силой прозвучали песни и декламации литературного монтажа «О Сибири», отражающие патриотизм советской молодёжи, самоотверженный труд тружеников Сибири.

Огромное впечатление произвело на зрителей художественное чтение В. Сигильетовой, исполнившей отрывок из романа Фадеева «Молодая Гвардия» «Русский характер» и ученика третьего класса Коли Зайцева, рассказавшего басню С. Михалкова «Рубль и доллар».

С большим вниманием прослушали зрители задушевное сольное пение ученицы 10 класса Светланы Сусловой, исполнившей румынскую песенку «Маришкэ» и романс «Ожидание».

Чётко, красиво исполнен групповой танец «Цирба» ученицами 10 класса, танцы «Чардаш» и «Гопак», исполненные Т. Зуевой.

Коллектив Ларьякского Дома культуры выступил с трёхактной пьесой Корнейчука «Приезжайте к нам в Звонковое» Пьеса шла ровно, все исполнители играли с вдохновением. Удачно исполнена роль председателя колхоза Марины В. Сармановой. Живо показана роль легкомысленной свинарки, побывавшей в годы Отечественной войны в странах Западной Европы, нахватавшейся там «культуры» и не находившей себе места в родном колхозе А. Коробейниковой. Твёрдо, уверенно исполнял роль старшего сержанта Степана В. Добрынин.

Однако в спектакле были и недостатки. Бледен и невыразителен дан образ председателя сельсовета Анны исполнительницей Елисеевой, а также образ лейтенанта Горленко исполнителем Скрябиным. Не остался незамеченным зрителем и дефект в оборудовании декорации, в которой берёзки заменяли виноградник.

Глубокое впечатление у зрителей вызвало исполнение отрывка из романа Фадеева «Молодая Гвардия» «Руки матери» и из произведения Горького «Сказки об Италии» «Мать изменника» Л. Пальяновой.

Высокую музыкальную культуру показал солист П. Васильев, исполнивший музыкальные произведения композитора Чайковского «Куплеты Трике» из оперы «Евгений Онегин», романс «Средь шумного бала» и другие.

Оригинально исполнил танец «Ритмический вальс» Н. Козловский.

С большим удовольствием прослушали зрители музыкальные произведения «Полька-пчелка», «Испанская песня» «Чилита», исполненные на гитарах Н. Козловским и А. Кайгородовым, вальс «В Бухаресте», романс из кинофильма «Верные друзья», исполненные на пианино и баяне Е. Княгницкой и Н. Козловским. Всеобщее одобрение и благодарность зрителей заслужила Е. Княгницкая за мастерское исполнение целого ряда музыкальных произведений на пианино и активное участие в смотре художественной самодеятельности.

Лучшие номера смотра художественной самодеятельности были показаны на заключительном концерте.

Д. Найдо.

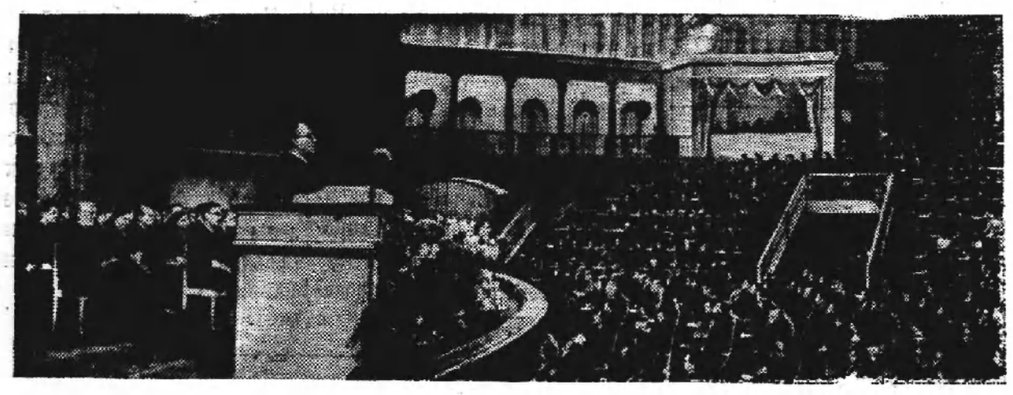

В Москве проходила декада белорусского искусства и литературы. В Концертном зале имени П. И. Чайковского состоялся литературный вечер декады. В нём приняли участие белорусские прозаики и поэты, мастера искусств республики, Государственный хор БССР и Белорусский государственный народный оркестр.

На снимке: председатель правления Союза советских писателей Белоруссии П. Бровка произносит вступительное слово о путях развития белорусской советской литературы.

Фотохроника ТАСС.

Полностью сохранить молодняк пушных зверей

В ближайшее время в колхозах района наступит один из ответственнейших периодов производственной деятельности звероферм—щенение самок серебристо-чёрных лисиц.

Самое главное в этой кампании—это полностью сохранить и успешно вырастить весь новорождённый молодняк. От этого будет зависеть выполнение государственного плана по выходу зверопоголовья, увеличение доходов колхозов и колхозников.

Звероводам, ухаживающим за зверями, следует помнить, что с момента щенения самок начинается самая напряженная работа на ферме. Вмешиваться в жизнь новорожденных щенят надо как можно раньше. Вскрывать гнезда и регистрировать молодняк нужно обязательно в день его рождения. Это позволяет сохранить определённое количество щенков от гибели, например, при краснолапости (болезнь авитаминозом «С») при застывании щенков, когда они рождаются не в гнезде, а в коридоре и при отсутствии своевременного прилива молока у самки.

Раствор аскорбиновой кислоты—проверенное эффективное средство борьбы с краснолапостью щенят. Приготавливают этот раствор не более, чем на два дня по мере надобности 5—10 кубических сантиметров. Раствор готовят на вкус с кислотностью, примерно, равной брусничной. Каждому щенку дают по 12—15 капель из глазной пипетки в рот. Сильно больным щенкам дают раствор по три раза в день на протяжении первых восьми дней жизни.

Перед употреблением раствор подогревают до 38 градусов цельсия. Кислоту полезно давать и здоровым щенкам с точки зрения профилактики.

Больные авитаминозом «С» щенки характеризуются следующими признаками: опухшими, изъязвлёнными подушечками лап, нудным тягучим писком и особенно потерей рефлекса сосать молоко матери. Больные щенки не лежат в гнезде кучкой, а расползаются по углам клетки, что часто приводит их к застыванию.

Большое значение в полном сохранении щенят имеет своевременная пересадка щенят по мере необходимости от одной самки к другой. Пересаживают щенят, например, от крупнопомётной, но маломолочной самки к другой, у которой свой помёт мал, а молока достаточно. Вообще практикуют пересадку в любом случае, когда жизни щенят или их упитанности грозит опасность.

Щенят до пятидневного возраста самки принимают лучше, чем более старших, так как в старшем возрасте возможны случаи, когда приёмная мать съедает щенят.

Пересадку, а также и регистрацию рожденных щенков лучше всего делать в обеденную кормёжку, ибо в это время внимание самки отвлекается кормом. Подлежащего пересадке щенка берут в руки и несут к другой самке, которая заранее должна быть удалена из домика. Открыв гнездо приёмной матери, её пухом обтирают руки и подсаживают щенка. Затем щенка кладут в гнездо, а сверху на него кладут кучкой её щенят.

Щенятам из крупных помётов раньше чем другим начинает нехватать молока матери, и они слабнут, отстают в росте. Таких щенков с 21—22 дневного возраста надо подкармливать свежим коровьим молоком с яйцом или с икрой, мясным фаршем, кровью, печенью, приучая щенят к самостоятельной еде, тыча их мордочкой в блюдце, где налито молоко.

С ростом щенков в гнезде им становится тесно и жарко и если на улице тепло днём и ночью, то у 10—15-дневных щенят постепенно выбирают весь утепляющий материал, набитый вокруг гнезда. Убирают и само гнездо.

Период, когда щенята начинают самостоятельно поедать корм—весьма ответственный в их жизни. В это время им дают свежие и лучше корма. Щенят подкармливают часто, но малыми порциями—по 3—4 раза в день.

Большое значение при выращивании щенят имеет индивидуальное кормление наиболее слабых щенят. Для них нужно приготавливать лучшие корма и всячески стараться их скармливать.

Важным моментом для выращивания щенят имеет внимательный, заботливый уход и содержание со стороны работников, работающих на звефермах.

В. Венгерский,
зоотехник по звероводству.

Сбор подписей под Обращением Бюро Всемирного Совета Мира

Чехословакия

По сообщению Чехословацкого телеграфного агентства, с 28 февраля по 5 марта Венское Обращение Бюро Всемирного Совета Мира подписали в Чехословакии 2.194.464 человека.

Сбор подписей под Обращением продолжается.

Италия

Согласно сообщению Итальянского комитета движения сторонников мира, свыше миллиона итальянцев уже подписали Венское Обращение Всемирного Совета Мира против подготовки атомной войны.

Сбор подписей под Обращением продолжается.

(ТАСС).

Редактор Е. АРТЮХОВА.

РД 06624 с. Ларьяк, типография областного управления культуры. Тираж 1000 экз. Заказ 62

Пролетарии всех стран, соединяйтесь!

Стахановец

Орган Ларьякского райкома КПСС и районного Совета депутатов трудящихся, Тюменской области

Год издания XIV
№ 24 (868)
Четверг
24
марта
1955 года
Цена 10 коп.

Государственная БИБЛИОТЕКА СССР

Рыбаки и рыбачки района, работники рыбной промышленности!

Шире развёртывайте социалистическое соревнование за лучшую подготовку к весенне-летней путине с тем, чтобы досрочно выполнить план рыбодобычи каждым колхозом.

Антивнее готовиться к весенне-летней путине

Постановление январского Пленума ЦК КПСС «Об увеличении производства продуктов животноводства» еще раз говорит об огромной заботе Коммунистической партии и Советского правительства о создании изобилия продовольствия в нашей стране.

Рыба, как и мясо, является ценным продуктом питания. Поэтому перед рыбаками и работниками рыбной промышленности нашего района стоит задача, как можно больше дать государству рыбы и увеличить запасы продовольственных товаров.

В истекшем году колхозы нашего района остались в большом долгу перед государством, не выполнили план добычи рыбы. В нынешнем году рыбартели более организованно ведут лов рыбы и многие из них досрочно выполнили квартальное задание.

Чтобы закрепить темпы рыбодобычи первого квартала и выполнить годовой план добычи рыбы каждым колхозом надо по-настоящему подготовиться к решающему периоду промысла-весенне-летней путине. Однако отдельные артели, как имени Микояна, «Коммунист», имени Сталина совершенно неудовлетворительно ведут рыбодобычу в этом году, выполнив план первого квартала всего лишь на 50—60 проц. и исключительно медленно готовятся к весенне-летней путине.

Серьёзным недостатком в подготовке к весенне-летней путине является то, что очень медленно идёт подготовка орудий лова, флота, приёмных и засольных пунктов. Так, по рыбартелям требуется по плану ставных сетей 4800 имеется лишь 2990, фитилей 830, имеется 386.

Несмотря на то, что колхозы, согласно заявок, полностью обеспечены сетематериалами, рыбартели имени Ворошилова, имени Молотова, «8-й съезд Советов», «Комсомолец» ещё не приступили к изготовлению новых и ремонту старых орудий лова.

Не приступили колхозы и к ремонту гребного и моторного флота, промысловых избушек, а рыбоучастки к оборудованию приёмных пунктов.

Эти факты говорят о том, что Н-Вартовский рыбозавод и рыбакколхозсоюз не руководят по-настоящему всей подготовкой к предстоящей путине.

До начала путины остаётся немного времени. За этот короткий период нужно сделать всё, чтобы во всеоружии встретить путину.

Всемерно усиливая зимний лов рыбы, надо повсеместно организовать изготовление новых и ремонт старых орудий лова. В этом отношении большую помощь могут оказать старики, женщины и подростки, нужно только умело организовать их труд.

Вместе с подготовкой орудий лова, надо сейчас же готовить гребной, а также моторный флот, чтобы с первых дней путины он включился в работу.

Необходимо шире развернуть социалистическое соревнование между колхозами и рыбоучастками за образцовую встречу весенне-летней путины.

Партийные и советские организации обязаны усилить контроль за деятельностью рыбозавода, колхозов и рыбоучастков. По каждому колхозу, рыбоучастку необходимо в ближайшие дни разработать конкретные мероприятия по подготовке к весенней путине и выполнять их в строго намеченные сроки.

Нельзя медлить с подготовкой к путине ни одного дня!



Алтайский край. На центральной усадьбе совхоза „Алтай", созданного весной 1954 года в Кулундинской степи для освоения целинных и залежных земель, построены 23 жилых дома, магазины и другие культурно-бытовые учреждения.

На снимке: в отделе тканей промтоварного магазина совхоза „Алтай".

По Советскому Союзу

* * *

Совещание работников сельского хозяйства областей Юго-Востока

17 марта в Саратове открылось созванное Советом Министров РСФСР совещание работников сельского хозяйства областей Юго-Востока, посвященное увеличению производства и сдачи государству продуктов сельского хозяйства. В совещании принимают участие передовики сельского хозяйства, директора, главные агрономы и главные инженеры МТС и совхозов, секретари райкомов и председатели райисполкомов, руководящие работники областных партийных, советских и сельскохозяйственных органов Саратовской, Сталинградской, Куйбышевской, Чкаловской, Балашовской, Пензенской, Ульяновской и Астраханской областей, представители научно-исследовательских учреждений, министерств и ведомств. Для участия в работе совещания прибыла делегация передовиков сельского хозяйства Украины.

С большим воодушевлением в почётный президиум совещания избираются члены Президиума ЦК КПСС.

В работе совещания принимает участие первый секретарь Центрального Комитета Коммунистической партии Советского Союза тов. Н. С. Хрущёв, встреченный участниками совещания бурными аплодисментами.

Накануне совещания товарищ Н. С. Хрущёв побывал в колхозе имени Фрунзе Ворошиловского района Саратовской области, в Юго-Восточном научно-исследовательском институте животноводства и кормодобывания, в институте земледелия Юго-Востока СССР, беседовал с колхозниками, научными работниками и специалистами сельского хозяйства о том, какие мероприятия проводятся в колхозах, МТС и совхозах по выполнению решений январского Пленума ЦК КПСС и какими резервами располагают районы Поволжья для значительного увеличения производства зерна и продуктов животноводства.

После краткого вступительного слова Председателя Совета Министров РСФСР тов. А. М. Пузанова с докладом «О мероприятиях по увеличению производства и сдачи государству сельскохозяйственной продукции колхозами и совхозами Юго-Востока» выступил заместитель Председателя Совета Министров СССР тов. П. П. Лобанов.

После доклада начались прения. (ТАСС).

Новый порядок планирования

Колхозники, работники МТС и совхозов Курганской области активно участвуют в разработке перспективных планов.

Шадринский район—родина нового метода обработки почвы и посева, разработанного Т. С. Мальцевым. Но при старом планировании сверху внедрение его в производство тормозилось. Сейчас колхозы, МТС и совхозы района увеличивают обработку площадей по методу Мальцева, что позволит поднять плодородие почвы. Благодаря намеченным мероприятиям уже нынешнем летом увеличится валовой сбор зерна, главным образом пшеницы.

Резко возрастает производство кормов. Это даст возможность в текущем году увеличить надои молока в полтора раза. Выращивая кукурузу на фураж и зелёный корм, колхозы в два с половиной раза увеличат откорм свиней.

Новый порядок планирования открывает огромные возможности для увеличения производства продуктов сельского хозяйства.

(ТАСС).

По нашему району

Семинар бригадиров рыболовецких бригад

С 14 по 19 марта при опергруппе Ларьякского рыбакколхозсоюза проходил шестидневный семинар с бригадами лова рыболовецких артелей. Участники семинара прослушали лекцию «О международном положении», прочитанную заведующим отдела пропаганды и агитации РК КПСС тов. Зайцевым. Затем были заслушаны доклады на темы: «Кондинские котны и их применение в условиях района», «Консервирование и хранение орудий лова», «Сохранение и транспортировка рыбы до приёмного пункта», «Закрытые и открытые сверху малые ловушки» и другие. Отдельные доклады сопровождались практическим показом изготовления и применения орудий лова.

В заключение участники семинара обменялись опытом своей работы. Бригадир рыболовецкой бригады колхоза «Ударник 2-й пятилетки» тов. Праспи рассказал, как строить котцы и вести лов промысел, тов. Сигильетов из колхоза «Коммунист» рассказал об эффективности фитильного промысла, дающего хорошие уловы.

На семинаре были намечены конкретные мероприятия по подготовке рыбартелей к весенне-летней путине и успешной организации лова рыбы в 1955 году.

П. Зайцев.

Итоги смотра художественной самодеятельности

19 марта в Ларьякском Доме культуры был дан заключительный концерт смотра художественной самодеятельности, на котором показали свои номера лучшие исполнители коллективов районного смотра.

Творческие результаты участников самодеятельности были оценены комиссией по смотру художественной самодеятельности и общественностью.

По качеству исполнения концертных номеров и разнообразию репертуара первое место в смотре занял коллектив Ларьякского Дома культуры (директор тов. Елисеева), второе место—коллектив Ларьякской средней школы (директор тов. Солнцев) и третье место—коллектив Б-Ларьякского сельского Совета, возглавляемый директором Б-Ларьякской школы т. Скочиловой.

Коллективы и отдельные участники смотра художественной самодеятельности были премированы. Почётными грамотами награждены 4 коллектива и 17 участников, подарками и денежными премиями—24 человека.

Можно ли вырастить кукурузу в колхозах нашего района?

В связи с историческим постановлением январского Пленума ЦК КПСС «Об увеличении производства продуктов животноводства» у многих колхозников и специалистов сельского хозяйства возникает вопрос: вырастет ли здесь, в районах Крайнего Севера, кукуруза?

Секретарь ЦК КПСС тов. Хрущёв Н. С. в своём докладе на Пленуме ЦК КПСС указывал, что в 10 колхозах Архангельской области получено урожая от 520 до 900 центнеров зелёной массы. Далее он говорит: «Практика показывает, что всюду, где возделывается пшеница, кукуруза может достигать молочно-восковой спелости, если даже в отдельные годы кукуруза и не дозревает, то колхоз или совхоз получает большое количество зелёной массы на силос. Таким образом, хозяйство и в этом случае не будет в убытке».

Из этого можно сделать единственный и правильный вывод, что в условиях нашего района кукуруза достигнет молочно-восковой спелости и даст большое количество силосной массы, потому что наш район расположен значительно южнее районов Архангельской области и пшеница в нашем районе почти всегда созревает до полной спелости. Следовательно, надо смелее внедрять в колхозное производство эту ценную культуру, дающую возможность решать две задачи: пополнение ресурсов зерна и получение из стеблей кукурузы хорошего силоса.

Биологические особенности кукурузы

Стебель кукурузы, в зависимости от сорта, имеет высоту от 70 сантиметров до трёх и более метров. Листья кукурузы крупные, числом от 9 до 45 на одном растении. Корневая система мочковатая и хорошо развитая. На верхушках стебля образуется метёлка из мужских цветов, а в пазухе листьев развиваются початки, содержащие женские цветы. Кукуруза как и рожь опыляется перекрестно, опыление происходит с помощью ветра. Початок имеет длину в 15—30 сантиметров. Количество початков на одном растении в зависимости от сорта бывает от 10 до 30. По сравнению с другими злаковыми культурами зерно кукурузы крупное. Вес 1000 зёрен, в зависимости от сорта и условий возделывания, колеблется от 100 до 500 граммов, а у ржи и пшеницы, например, только от 25 до 35 граммов.

Кукуруза — позднеспелое и теплолюбивое растение, чувствительное к заморозкам, особенно страдает она от осенних заморозков. Так, понижение температуры до 3 градусов мороза весной повреждает молодые листья, но всходы потом обычно быстро поправляются. Такой же заморозок осенью убивает невызревшую кукурузу. Для прорастания семян требуется температура в почве не ниже 8—10 градусов. При более низкой температуре набухшие семена кукурузы быстро плесневеют и загнивают. Поэтому одинаково опасны как слишком ранний посев в непрогретую почву, так и запоздалый посев.

В условиях нашего района наилучшим сроком посева кукурузы является конец мая и начало июня месяцев.

Кукуруза—высокоурожайная культура, она на много превосходит по урожаю зерна и стеблей все зерновые культуры. Многие колхозы нечерноземной полосы получают урожай зерна в початках с гектара по 100—150 центнеров и более, силосной массы по 600—900 и более центнеров.

Агротехника возделывания кукурузы

Удобрение. Кукуруза—требовательное растение в отношении питания, поэтому в условиях нашего района внесение навозного удобрения под кукурузу является обязательным мероприятием. Следует вносить на гектар перепревшего навоза 40—50 тонн, желательно осенью под зябь. Кукуруза очень хорошо отзывается на внесение минеральных удобрений. В нашем районе имеется достаточное количество гранулированного суперфосфата. Каждый колхоз может его купить в кооперации и удобрить участки, предназначенные под посев кукурузы. Хорошим удобрением для неё является печная зола. Необходимо в каждом колхозе организовать сбор золы.

Золу и суперфосфат лучше вносить осенью под зябь в количестве на гектар суперфосфата—1,5—2 центнера, золы 8—10 центнеров. Если поле с осени не удобрено, необходимо при посеве внести в гнёзда перегной, суперфосфат и золу.

Обработка почвы. Кукуруза любит рыхлую структурную почву, она хорошо удаётся на пойменных и супесчаных почвах. Основная обработка почвы состоит из лущения стерни и последующей вспашки на зябь на глубину 22—25 сантиметров или на полную глубину залегания почвенного слоя. В наших колхозах зяблевая вспашка не производилась, поэтому при весновспашке следует обратить особое внимание на глубину вспашки.

Вслед за вспашкой производить боронование в 2—3 следа. С боронованием нельзя запаздывать ни в коем случае, т. к. позднее боронование ведёт к потере большого количества почвенной влаги.

В период от вспашки до посева появляются сорняки. Для уничтожения их и сохранения влаги в почве надо производить 2—3 культивации. В целях создания большой рыхлости почвы, перед самым посевом проводится последняя культивация на глубину 8—10 см.

Посев. Кукурузу нельзя сеять разбросным способом. Она требует более глубокой заделки семян, чем другие хлебные культуры. Глубина заделки семян кукурузы в нашем районе должна составлять 6—8 сантиметров. Сеют кукурузу широкорядным и квадратно-гнездовым способом. При широкорядном посеве зерновой сеялкой междурядья составляют 70—75 сантиметров, при этом засевается на гектар около 30 килограммов семян кукурузы. Лучшим способом посева кукурузы является квадратно-гнездовой, дающий возможность междурядной обработки в двух направлениях, что значительно сокращает затраты труда. При квадратно-гнездовом способе посева расстояние между гнёздами следует установить в 65 сантиметров, при этом расходовать семян кукурузы на гектар около 15 килограммов. Для посева кукурузы имеются специальные сеялки, но у нас их нет, поэтому следует пользоваться маркёрами, изготовленными для посадки картофеля. При маркировке этими маркёрами в двух направлениях (вдоль и поперёк) расстояние между гнёздами должны составлять 65 сантиметров. В местах пересечения маркёрных бороздок высевается на глубину 6—8 сантиметров 4—6 всхожих семян. В каждую лунку (гнездо) перед посевом вносится перегноя полтора-два килограмма, гранулированного суперфосфата 10 граммов, золы 20 граммов. Если в колхозе не имеется маркера, кукурузу на небольших площадях можно посадить под лопату так же, как и картофель.

Уход за посевом. В случае пересыхания верхнего слоя почвы, после посева кукурузы или образования корки, поле надо укатать катком с обязательным последующим боронованием или, если нет катка, провести боронование в 1—2 следа. После появления всходов, когда на растениях развилось 2—3 листка, поле надо опять бороновать. Это создаст лучшие условия для роста кукурузы. Когда на растениях образуется 3—4 настоящих листа, междурядья рыхлят и последующее рыхление производят через каждые 20 суток. Кроме того, чтобы не допустить полегания кукурузы, необходимо проводить окучивание, для чего использовать обыкновенные окучники.

Если кукуруза возделывается для получения початков, то оставляют в гнезде по 2 растения, а остальные и пасынки удаляют, причём пасынки не обламывают, а срезают острым ножом.

Уборка. Сроки уборки кукурузы в нашем районе наступят в сентябре месяце. Если початки дошли до молочно-восковой спелости, то убирать надо раздельно, в первую очередь убираются початки, а потом убирают стебли и вывозят их с поля к силосным сооружениям.

Ф. Рыков.

Подготовка к проведению отёла оленей

Успешное проведение отёла северных оленей имеет решающее значение в деле выполнения государственного плана по оленеводству и повышения делового выхода телят. Поэтому подготовка к проведению отёла северных оленей должна быть проведена на высоком зоотехническом и организационном уровне.

С 1 февраля уже должны быть освобождены все стельные важенки от работы, но тем не менее в настоящее время ещё продолжается эксплуатация стельных важенок в таких колхозах, как «Передовик», имени Ворошилова и других.

Как правило от продолжительной эксплуатации происходит потеря упитанности стельных важенок, вследствие чего рождаются слабые и хилые телята, имеют место случаи абортов, мертворождаемости и других причин отхода, что является прямым нарушением зооветеринарных правил по эксплуатации оленепоголовья.

Однако до сих пор колхозы не приступили к подготовке проведения отёла северных оленей.

В течение февраля и марта правления колхозов с участием пастухов-оленеводов и специалистов сельского хозяйства на местах обязаны рассмотреть и утвердить планы проведения отёла и весенне-летних кочёвок по каждой оленеводческой бригаде и обеспечить бригады всем необходимым для бесперебойного проведения весенне-летних кочёвок, но этого пока не делается.

В марте также во всех бригадах должна быть проведена проверка состояния оленей и готовности бригады к проведению отёла и весенне-летним кочёвкам. Все выявленные недочёты должны быть немедленно устранены. Наиболее ответственным периодом в оленеводстве является перегон стад с зимних пастбищ на весенние. Очень важно, чтобы он был произведён своевременно, чтобы отёл не начался в пути.

Отельные пастбища должны обладать необходимым запасом лишайниковых кормов и рано появляющейся зелени. Назначенные для проведения отёла пастбища до перегона на них должны быть обязательно осмотрены председателями колхозов с участием бригадиров оленеводческих бригад на предмет определения наличия, доступности корма и пригодности пастбищ для проведения отёла с тем, чтобы в случае необходимости, заранее можно было подыскать другие пригодные для этой цели пастбища.

Все слабые и больные олени должны быть взяты на учёт. Целесообразно из слабых и хронически больных оленей создать особые оздоровительные стада для лучшего нагула и сокращения непроизводительных отходов оленей. Для уничтожения хищников у дежурных пастухов должны иметься и содержаться в полном порядке нарезные ружья.

От состояния упитанности маточного поголовья к концу зимы зависит количество рождаемых живых телят, их крепость и жизнестойкость, а от состояния упитанности ездовых быков зависит маневренность стад и бесперебойность перекочёвок. Поэтому необходимо добиться, чтобы олени во всех стадах имели к концу зимы хорошую упитанность, что достигается созданием хороших условий пастьбы оленей на пастбищах, обладающих достаточным количеством доступных для оленей кормов.

Для создания лучших условий выпаса, более тщательного наблюдения за маточным поголовьем во время отёла, оказания своевременной помощи телящимся маткам и борьбы с оставлением матками новорождённых телят рекомендуется за месяц до начала отёла из плодового стада выделять весь молодняк рождения предыдущего года и остальных неплодовых оленей, которые должны выпасаться отдельным стадом.

Во избежание выкидышей и снижения упитанности, выделение из плодового стада неплодовых оленей должно производиться с большой осторожностью. В этих целях маточное стадо перед отёлом должно выпасаться возможно спокойнее, суточные перегоны стад не должны превышать 10—15 километров, должна быть организована круглосуточная охрана стад со сменой пастухов непосредственно на пастбище. Необходимо полностью исключить отходы телят по причине травли собаками и хищниками и их гибели в ручьях и речках. Переходы через ручьи и небольшие речки следует производить через специально построенные простейшие мосты. В случае тяжёлых родов пастухи обязаны оказать помощь телящимся маткам.

Тщательная подготовка к проведению отёла северных оленей и повседневная борьба за сохранение каждого телёнка должны обеспечить каждым оленеводческим колхозом государственный план развития оленеводства.

Правлениям колхозов и сельским Советам следует обсудить вопрос о ходе подготовки отёла оленей на собраниях колхозников и принять практические меры для создания всех условий оленеводческим бригадам в обеспечении их продуктами первой необходимости, боеприпасами и обувью.

Необходимо также широко развернуть социалистическое соревнование между оленеводческими бригадами и внутри их и организовать обмен опытом лучших пастухов, добившихся хороших показателей в сохранении поголовья оленей.

В. Венгерский.

Редактор Е. АРТЮХОВА.

РД 06625 с. Ларьяк, типография областного управления культуры. Тираж 1000 экз. Заказ 66

Пролетарии всех стран, соединяйтесь!

Стахановец

Орган Ларьякского райкома КПСС и районного Совета депутатов трудящихся, Тюменской области

Год издания XIV
№ 25 (868)
Воскресенье
27
марта
1955 года
Цена 10 коп.

1
Государственная библиотека

Советский народ не боится атомного шантажа и угроз американских агрессоров и выражает твёрдую уверенность в том, что и другие миролюбивые народы не дадут запугать себя поджигателям войны.

(Из резолюции пленума Советского комитета защиты мира).

ДЕЛО МИРА—ПРАВОЕ ДЕЛО

Занятые великим созидательным трудом, советские люди отдают все свои силы укреплению мира и безопасности. Они стоят за упрочение и расширение сотрудничества между народами в интересах мира во всём мире.

Состоявшийся вчера пленум Советского комитета защиты мира принял решение начать с 1 апреля в СССР кампанию по сбору подписей под Обращением Всемирного Совета Мира против угрозы атомной войны. Советский комитет защиты мира от имени всего советского народа выразил полное одобрение и поддержал инициативу Бюро Всемирного Совета Мира.

Всемирный Совет Мира призвал все народы Европы бороться против возрождения милитаризма в Западной Германии. Советские люди вместе со всеми народами Европы полны решимости воспрепятствовать созданию немецкого вермахта, добиться мирного объединения Германии и обеспечить прочную коллективную безопасность в Европе.

В Обращении Всемирного Совета Мира против подготовки атомной войны выражена воля всех миролюбивых народов, людей разных национальностей, разных политических взглядов и убеждений, объединённых одним стремлением сохранить мир, предохранить человечество от атомной войны.

В современной международной обстановке, когда в Европе и Азии, а также в других районах мира усиливается напряжённость в международных отношениях и угроза безопасности народов, широкое развертывание борьбы миролюбивых народов может предотвратить истребительную атомную войну и укрепить великое дело мира между народами.

Призыв Всемирного Совета Мира развернуть массовую кампанию по сбору подписей под требованием народов остановить подготовку к атомной войне, уничтожить все запасы атомного оружия и немедленно прекратить его производство встретил горячую поддержку простых людей во всех странах.

Миролюбивые народы в ответ на этот призыв усиливают свои требования запретить атомное оружие. Волна народного гнева поднимается во всём мире. Перед лицом растущего сопротивления народов агрессивные замыслы атомщиков потерпят неминуемый крах.

Проповедникам атомной войны, не потерявшим способность соображать, следовало бы понять, что всякая авантюра с развязыванием новой мировой войны неизбежно окончится разгромом агрессоров. Если империалистические авантюристы развяжут новую войну, она кончится крахом всей империалистической системы.

Советский Союз настойчиво и последовательно борется за запрещение атомного и других видов оружия массового уничтожения, за всеобщее сокращение обычных вооружений и установление эффективного международного контроля за проведение в жизнь этих мероприятий.

Советское правительство неоднократно вносило предложения, направленные на безусловное запрещение атомного оружия. Но эти предложения систематически отклоняются правительствами Соединённых Штатов Америки, Англии и других западных держав. Именно поэтому до сих пор не удалось достигнуть соглашения по вопросу о запрещении атомного и другого оружия массового уничтожения.

Советский народ стоит за то, чтобы атомная энергия была поставлена на службу мира и прогресса человечества. Наша страна уже даёт пример использования атомной энергии в мирных целях. Все советские люди с большим удовлетворением встретили решение Советского правительства о готовности передать другим государствам научно-технический опыт в области мирного использования атомной энергии.

Кампания по сбору подписей под Обращением Всемирного Совета мира, которая развернется в нашей стране с 1 апреля, имеет большое значение.

Можно не сомневаться в том, что она вызовет новый мощный подъём политической и производственной активности советских людей, отдающих все свои силы для укрепления могущества нашей Родины—оплота мира и безопасности народов.

Миролюбивые народы осознают, что силы мира неуклонно растут и уже теперь могущественнее сил войны. Всемерно повышая бдительность ко всяким происках империалистических поджигателей войны, миролюбивые народы сорвут преступные планы агрессоров и отстоят дело мира.

Все советские люди, как один человек, откликнутся на призыв Советского комитета защиты мира. Можно быть уверенным, что кампания по сбору подписей выльется в великую демонстрацию морально-политического единства нашего народа, его сплочённости вокруг партии и правительства, решимости советских людей вести неустанную борьбу за мир во всём мире, против империалистических поджигателей войны.

(Из передовой «Правды» за 9 марта).

По нашему району

Учёба по вопросам сельского хозяйства

В целях глубокого изучения решений январского Пленума ЦК КПСС и претворения их в жизнь при партийной библиотеке организована учёба партийно-советского актива по изучению вопросов сельского хозяйства.

Прошло первое занятие, на котором был прослушан доклад главного агронома управления сельского хозяйства тов. Рыкова «Понятие о сельскохозяйственном производстве и характеристика почв нашего района».

Составлена специальная программа, в которую включены основные темы по внедрению сельскохозяйственного производства—полеводства, животноводства и звероводства в условиях Крайнего Севера.

Семинар культпросветработников

Вчера закончил работу семинар культпросветработников.

В течение трёх дней заведующие сельскими клубами, библиотеками, работники Красных чумов и Дома культуры обсуждали вопросы, направленные на улучшение работы культпросветучреждений.

Участники семинара прослушали доклады: о международном положении, об итогах январского Пленума ЦК КПСС, об организации атеистической пропаганды и здорового быта в культпросветучреждениях района.

Кроме того, ряд докладов было сделано на сельскохозяйственные темы: «Подготовка семян и новые способы посева зерновых», «Посадка картофеля, кукурузы и овощей квадратно-гнездовым способом в национальных колхозах района», «О мерах улучшения породности скота» и другие.

На семинаре были проведены практические занятия по оформлению книжной выставки, витрин, фотомонтажей.

С обменом своего опыта по проведению массово-политической работы и ликвидации неграмотности среди коренного национального населения выступили заведующие сельскими клубами и библиотеками тт. Ярова, Батурина, Соромпна и другие.

По такой же тематике проведен семинар с работниками культпросветучреждений II-Вартовского куста, на котором прослушано ряд докладов и произведён обмен опытом работы.

Н. Елисеев,
зав. отделом культуры.

Первая сессия Верховного Совета РСФСР

23 марта в Кремле начала работу первая сессия Верховного Совета РСФСР четвертого созыва.

Зал Заседаний Большого Кремлёвского дворца заполнили депутаты—избранники народов Российской Федерации, многочисленные гости.

4 часа дня. В правительственных ложах появляются товарищи **Н. А. Булганин, К. Е. Ворошилов, Л. М. Каганович, Г. М. Маленков, А. И. Микоян, В. М. Молотов, Г. М. Первухин, М. З. Сабуров, Н. С. Хрущёв, П. Н. Поспелов, М. А. Суслов.** Депутаты и гости встречают их бурными продолжительными аплодисментами. Все встают.

Сессию открывает кратким вступительным словом один из старейших депутатов академик К. М. **Быков.**

Затем сессия избирает Председателем Верховного Совета РСФСФ депутата П. В. **Горошкина** и 8 его заместителей.

Принимается следующий порядок дня работы сессии:

1. Выборы Мандатной комиссии Верховного Совета
2. Избрание постоянных комиссий Верховного Совета
3. Утверждение Государственного бюджета РСФСР на 1955 год
4. Утверждение Указов Президиума Верховного Совета РСФСР
5. Избрание Президиума Верховного Совета РСФСР
6. Образование Правительства РСФСР—Совета Министров.

Сессия единогласно избирает Мандатную комиссию, затем постоянные комиссии Верховного Совета:

Комиссию законодательных предположений, Бюджетную комиссию и Комиссию по иностранным делам.

С докладом о Государственном бюджете РСФСР на 1955 год выступил министр финансов РСФСР П. П. **Фадеев.**



Украинская ССР. Обращение участников Московского собрания комсомольцев и молодёжи, изъявивших желание поехать на освоение целинных и залежных земель, нашло горячий отклик среди трудящихся. В прошлом году с первой партией добровольцев уехал в Казахстан слесарь-наладчик Киевского завода „Красный резинщик" К. И. Семёнов. Сейчас он работает в совхозе „Степняк" Новочеркасского района Акмолинской области. Приехав с женой и дочерью в отпуск к родным в Киев, он рассказал о том, как для тысяч киевлян казахстанские степи стали родным домом. Теперь вся семья Семёновых—отец, его сыновья Евгений и Валентин, невестка Мария—решили поехать в Казахстан на освоение новых земель.

На снимке: семья Семёновых на беседе у секретаря Кагановичского райкома комсомола Н. Дунай.

НА ЦЕЛИНУ

Более 50 тысяч добровольцев по комсомольским путёвкам выехало на освоение целинных и залежных земель Казахстана и Сибири.

Посланцев комсомола радушно встречают местные жители. В Уральск прибыло около тысячи добровольцев Ворошиловграда, в Павлодаре тепло встретили юношей и девушек из Днепропетровской области. Отряды Куйбышевской и Ульяновской молодёжи приехали в Чкаловскую область. Дальневосточники устроили торжественную встречу посланцам Свердловска, Куйбышева, Калуги.

Эшелоны с энтузиастами освоения новых земель идут на Восток. В совхозы и МТС Казахстана, Сибири, Дальнего Востока выехали новые отряды молодежи из Армянской, Эстонской ССР, Северо-Осетинской, Мордовской, Кабардинской и Марийской АССР, Ростовской, Новгородской, Грозненской областей, городов Новороссийска, Станислава, Щербакова, Каменец-Уральского и других.

(ТАСС).

Итоги смотра художественной самодеятельности Н-Вартовского куста

На протяжении пяти дней в селе Нижне-Вартовске проходил смотр художественной самодеятельности Н-Вартовского куста. В смотре приняли участие коллективы Н-Вартовского, Б-Тарховского и Мегионского сельских клубов, Н-Вартовской школы и Н-Вартовского рыбозавода. В смотре участвовало около 70 человек.

С большим увлечением смотрели зрители многоактную пьесу А. Корнейчука «Калиновая роща», поставленную драматическим коллективом учителей Н-Вартовской школы под руководством учительницы В. Печёркиной. Много труда положил коллектив в подготовку этой пьесы. Большую помощь коллективу школы в оформлении декорации оказала учительница М. Реховская, создавшая прекрасный художественный пейзаж, необходимый для пьесы.

Яркие образы в пьесе создали М. Питер, игравший роль Романюк, Е. Воронцова — Натальи Ковшик, Л. Лебедева— Аги Щуки, Н. Ильченко—Крыма, Я. Шипулин—Карпа Ветрового, С. Рыбкин—Батуры.

Драматический коллектив школы существует с 1951 года. Следует отметить его творческую смелость в выборе репертуара. За это время им поставлены многоактные пьесы: «Голос Америки» Лавренева, сцены из пьесы «Без вины виноватые» Островского, «Приезжайте к нам в Звонковое», «Платон Кречет» Корнейчука, «Потерянный дом» Михалкова, сцены из пьесы «Чужая тень» Симонова.

Спектакль «Калиновая роща» на смотре художественной самодеятельности показал рост творческих сил драматического коллектива школы.

Неплохо была поставлена одноактная пьеса «Маша» драмкружком П - Вартовского клуба под руководством А. Колесниковой.

Совершенно свободно вёл роль Федюшки у ч а с т н и к А. Попов, удачно сыграли роль Маши—Елкина, Яшки-моитера—Рыбкин.

Хорошо подготовлена пьеса «Смерть и правда» участниками Мегионского клуба. Правильно были даны центральные образы: профессора Брауна исполнителем С. Ламбиным, Эрна Рихтла Р. Тоотуном. Однако роль Джен была неудачно исполнена участницей Кунгуровой.

Коллектив Нижне-Вартовского рыбозавода представил на смотр пьесу «Волнующий вечер». В ней замечательно была сыграна роль Женьки участником М. Хохловым. Однако в целом драмколлектив рыбозавода недостаточно поработал над спектаклем и зритель не получил от него полного удовлетворения.

Удачно была поставлена пьеса—опера Некрасова «Жена ямщика» воспитанниками Нижне-Вартовского интерната под руководством воспитателя Е. Воронцовой с участием С. Рыбкина.

Из концертных номеров хорошо были исполнены сводным хором коллективов Нижне-Вартовского клуба и рыбозавода под руководством Колесниковой песня «От Волги до Дона», чтение и пляска «Четыре Ивана» в исполнении Шмакова, Гребнева, Анненкова, Попова (Нижне-Вартовский клуб), шуточный танец «Восемь девок, один я», исполненный участниками танцевального кружка рыбозавода под руководством Барановской, песня «Замела метель дороги», исполненная А. Колесниковой и А. Слипкиной, сольное пение Е. Елкиной, Н. Никифорова (Нижне-Вартовский клуб), Е. Перемитиной (школа), К. Старковой (Нижне-Вартовский рыбозавод).

Тепло были встречены зрителями исполнители дуэта «Фронтовые друзья» Рыбкин и Деев (Н-Вартовский клуб), трио Кайдауловой, Слипкина и Ослина, исполнивших песню «Возле горенки моей» (Н-Вартовский рыбозавод), Рыбкин, исполнивший стихотворение Маяковского «Вселение литейщика Козырева в собственную квартиру» и В. Рудпева, исполнившая отрывок из произведения Горького «Данко» (Мегионский клуб).

Бурными аплодисментами проводили зрители исполнительниц акробатического этюда В. Худошину (Н-Вартовский рыбозавод) и вольных упражнений учительницу Р. Кантышеву.

Всеобщее одобрение и благодарность заслужил активный участник художественной самодеятельности В. Никифоров, который сопровождал аккомпанементом все музыкальные номера смотра.

Проходивший смотр выявил недостатки: мало было представлено на смотре произведений русских классиков, русского народного творчества, отсутствовало национальное творчество, чувствовалась недоработка драматического коллектива Нижне - Вартовского рыбозавода и совершенно слабая подготовка Б-Тарховского клуба.

Работникам отдела культуры необходимо обратить серьёзное внимание на работу сельских клубов, вникать в идейное содержание репертуаров художественных вечеров и оказывать им в этом практическую помощь.

Нельзя забывать, что кругозор зрителя с каждым днём растёт и требует высокоидейных содержательных спектаклей.

В. Ильченко,
председатель комиссии по проведению смотра.

Нам пишут

Не ведёт профилактической работы

К участку, на котором я живу, патронажной сестрой от райбольницы прикреплена медсестра тов. Мартынова. В её обязанность входит: следить за состоянием здоровья и развитием наших детей. К сожалению, тов. Мартынова в течение года ни разу не бывала в моей квартире.

Профилактические прививки моим детям не сделаны. У меня двое детей и они нуждаются в медицинской помощи.

Думает ли тов. Мартынова улучшать свою работу?

М. Сигильетова.

Законное возмущение

Кино является могучим средством повышения трудовой активности трудящихся масс и воспитания высоких моральных качеств советских людей.

К сожалению, Ларьякский отдел культуры (заведующий тов. Елисеев) не уделяет должного внимания и не улучшает снабжения кинофильмами национальные населённые пункты.

Так, в К-Еганском Красном чуме документальный фильм «На просторах Казахстана» демонстрировался в течение февраля-марта 14 раз, в виду того, что других картин не было.

На многочисленные заявления по поводу улучшения снабжения кинофильмами, отдел культуры отвечает, что киномеханик должен сам заботиться и запрашивать окружной главкинопрокат о засылке кинофильмов.

Население деревни Колег-Еган надеется, что отдел пропаганды и агитации РК КПСС заинтересуется этим вопросом и поможет Красному чуму в налаживании кинообслуживания населения.

Колхозники рыбартели имени Молотова.

Не выполняет наказов

Вместо улучшения торговли и безоговорочного выполнения наказа, принятого на собрании уполномоченных-пайщиков Охтеурского рыбкоопа продавец магазина Охтеурского рыбоучастка тов. Манонова резко ухудшила свою работу. Установленное время для работы она не выдерживает. После выходных дней магазин открывается в 10—11 часов утра, 8 и 9 марта она открывала магазин не более, как на два часа, а 10 марта магазин не открывала совсем.

На вопросы покупателей часто отвечает грубостью и шумом, за прилавком находится без халата.

Товары первой необходимости она, без зазрения совести, продает в первую очередь тому, кто ей по душе.

Не мешало бы призвать нарушителя к порядку.

Корнилов.

О санитарной очистке населённых пунктов района

Решение № 66 исполнительного комитета Ларьякского районного Совета депутатов трудящихся Ханты-Мансийского национального округа, Тюменской области от 22 марта 1955 г.

В целях обеспечения надлежащего санитарного порядка в райцентре и населённых пунктах района и в соответствии с постановлением ВЦИК и СНК РСФСР от 30 марта 1931 года исполком райсовета **решил:**

1. Обязать председателей сельских Советов:

а) провести с 30 марта по 25 апреля 1955 года весеннюю очистку населённых пунктов от зимних накоплений, нечистот, мусора и всякого рода отбросов, широко привлекая для этой цели транспорт предприятий, учреждений и организаций, и обеспечить содержание населённых пунктов в нормальном санитарном состоянии;

б) не позднее 30 марта с. г. утвердить на заседаниях исполкомов планы очистки населённых мест с выделением ответственных лиц за проведение очистки;

в) отремонтировать в апреле месяце 1955 года общественные и дворовые уборные, помойные ямы и мусорные ящики;

г) установить строгий контроль за соблюдением санитарного порядка и чистоты на пристанях и других местах общественного пользования.

2. Обязать руководителей предприятий, учреждений, организаций, колхозов, домоуправляющих, а также граждан, владеющих домами по праву личной собственности в населённых пунктах района:

а) провести до 25 апреля 1955 года полную очистку территории предприятий, учреждений, организаций, усадеб, дворов и прилегающих к ним участков улиц, дворовых уборных и помойных ям от нечистот, грязного снега и мусора с вывозкой на свалочные места.

3. Обязать главврача санитарно-эпидемической станции Ахромченко усилить надзор за санитарным состоянием населённых пунктов района.

4. Органам милиции установить строгий контроль за проведением очистки, санитарным содержанием дворов, улиц, площадей и берегов рек.

5. Лица, виновные в нарушении пункта 2 настоящего решения, привлекаются в административном порядке к одному из следующих взысканий: предупреждению, штрафу до 100 рублей или исправительно-трудовым работам сроком до одного месяца.

6. Контроль за выполнением настоящего решения возложить на исполкомы сельских Советов, райсанэпидстанцию и органы милиции.

7. Настоящее решение вступает в законную силу немедленно после его опубликования и действует на территории района в течение одного года.

Зам. председателя исполкома райсовета Н. СУСЛОВ.
Секретарь исполкома райсовета С. КОРЯКОВ.

В странах народной демократии

Развитие энергетической промышленности Венгрии

За годы народной власти в Венгрии значительно увеличилась сеть и мощность электростанций. Расширены и оснащены новым оборудованием старые электростанции, построены новые электростанции имени 7-го ноября в Иноте, электростанции в первом социалистическом городе Венгрии—Сталинвароше и другие. Строится новая мощная теплоэлектростанция, которая снабдит энергией Затисский район страны. На реке Тиссе сооружается Тиссалекская гидростанция. Новые электростанции оборудуются мощными современными агрегатами.

Жилищное строительство в КНР

В 1953 году в Китае построено для рабочих и служащих 12 миллионов квадратных метров жилой площади. В 1954 году только шахтёры Китая получили новый жилой фонд общей площадью около 605 тысяч квадратных метров. В Шанхае в 1953—1954 годах было построено 40 рабочих городков, куда переселились 190 тысяч рабочих и их семей. В крупном индустриальном центре страны Шэньяне было построено 509 тысяч квадратных метров жилой площади.

С ростом благосостояния трудящихся ширится индивидуальное строительство.

(ТАСС).

МТС в Чехословакии

Машинно - тракторные станции Чехословакии оказывают большую помощь единым сельскохозяйственным кооперативам и крестьянам—единоличникам в борьбе за высокие урожаи зерновых. В прошлом году МТС вспахали и засеяли почти три четвёрти всей обрабатываемой кооперативами земли. В этом году МТС страны обработают на несколько сот тысяч гектров больше, чем в прошлом году. (ТАСС).

Редактор Е. АРТЮХОВА.

РД 06526 с. Ларьяк, типография областного управления культуры. Тираж 1000 экз. Заказ 57

Пролетарии всех стран, соединяйтесь!

Стахановец

Орган Ларьякского райкома КПСС и районного Совета депутатов трудящихся, Тюменской области

Год издания XIV
№ 26 (976)
Четверг
31 марта
1955 года
Цена 10 коп.

Трудящиеся района! Шире развернём предмайское социалистическое соревнование за претворение в жизнь Постановления январского Пленума ЦК КПСС!

ПОВЫСИТЬ ПАРТИЙНОЕ РУКОВОДСТВО СОЦСОРЕВНОВАНИЕМ

Труженики нашего района, как и все советские люди, сейчас заняты над тем, чтобы быстрее претворить в жизнь величественные задачи, намеченные январским Пленумом ЦК КПСС и второй сессией Верховного Совета СССР по дальнейшему крутому подъёму промышленности и сельского хозяйства.

Воодушевлённые этими историческими решениями, трудящиеся нашего района с каждым днём умножают трудовые успехи, соревнуясь за досрочное выполнение планов 1955 года.

Итоги истекшего квартала показали, что большинство колхозов, сельских Советов и заготовительных пунктов досрочно выполнили план заготовок мушшны. Усиливается соревнование и среди рыбаков района, которые также намного раньше срока выполнили задание первого квартала и сдают рыбу в счёт второго квартала.

Этот успех—результат действенного социалистического соревнования, руководимого партийными организациями. Опыт показал, что соревнование идёт активно там, где первичные партийные организации на каждом его этапе во-время указывают главные задачи, на которых нужно сосредотачиваться и ведут систематически организаторскую и разъяснительную работу. Так делала и делает, например, Колег-Еганская партийная организация, которая обеспечила по колхозу имени Молотова досрочное выполнение плана рыбодобычи 1954 года и выполнение плана в первом квартале этого года.

Учитывая, что основным этапом на рыбодобыче является весенне-летняя путина, коммунисты парторганизации провели разъяснительную работу среди рыбаков и сельского актива о необходимости тщательной подготовки к путине. Посоветовались коммунисты с комсомольцами, помогли им создать комсомольско-молодёжное рыболовецкое звено.

В период массового лова рыбы коммунисты выехали непосредственно на места лова к рыбакам. На путине проводились беседы, выпускались «боевые листки», где рассказывалось об успехах лучших рыбаков и критиковались отстающие. На приёмном пункте на доске показателей ежедневно можно было видеть, кто идёт впереди. Таким образом действенное руководство соревнованием положительно сказалось на ходе выполнения плана рыбодобычи колхозом.

Или другой пример. Рыбартель «Передовик» на протяжении всего прошлого года оставалась в долгу перед государством, систематически не выполняя план рыбодобычи. Такое положение, конечно, не могло не тревожить коммунистов парторганизации. На одном из собраний они решили принять все меры для ликвидации отставания и обеспечить выполнение плана рыбодобычи первого квартала. Секретарь парторганизации т. Крюков посоветовался с опытными, старейшими рыбаками о возможности использования отдельных богатых рыбой водоёмов, какие ловушки могут быть лучше использованы на этих водоёмах и т. д. Кроме того, сам съездил к рыбакам на места лова, узнал промысловую обстановку. На места лова к рыбакам выезжали и другие коммунисты парторганизации, воодушевляя колхозников на безусловное выполнение плана рыбодобычи.

Чувствуя поддержку, рыбаки решили вызвать на соревнование рыбартель имени Молотова. Свой вызов с обязательствами досрочно выполнить квартальный план корликовские рыбаки опубликовали в районной печати. Вызов корликовцев колег-ёганцы приняли, и развернулась борьба за план. В итоге этой борьбы оба колхоза добились хороших результатов: на 20 марта рыбартель «Передовик» выполнила квартальный план на 216 процентов, а имени Молотова—на 141 процент.

Положительным в этом соревновании является то, что ему придана гласность, т. е. колхозы периодически обмениваются письмами, через которые узнают итоги соревнования, рассказывают в районной газете о своих достижениях на рыбодобыче.

К сожалению, таких положительных примеров по развёртыванию соцсоревнования и руководства им партийными организациями в районе пока ещё очень мало. До сих пор многие партийные организации колхозов, предприятий вопросами соцсоревнования занимаются поверхностно, неконкретно, и оно зачастую принимает формальный характер.

В чём заключается этот формализм? Возьмём для примера организацию соцсоревнования между двумя укрупнёнными сельхозартелями «Новая жизнь» и имени Калинина, где секретарями парторганизаций т. т. Сухушин и Перемитин. Здесь соблюдена лишь формальность организации соревнования: колхозы разработали встречные условия соревнования, в которых отражены главные вопросы подъёма сельского хозяйства. эти условия обсуждены на общих собраниях колхозников, а дальше дело не пошло. Вот уже идёт второй год, а колхозы ещё ни разу не организовали проверку выполнения принятых обязательств.

Почему получилось так, что очень скоро потух огонёк соревнования между двумя колхозами?

Да потому, что первичные партийные организации оказались в стороне от большого дела, не сумели поднять массы на выполнение обязательств забыли свою обязанность вести широкую разъяснительную работу среди колхозников.

Соревнование не может итти в гору без конкретной организаторской и массово-разъяснительной работы. Следовательно, этим прежде всего обязаны заниматься первичные партийные организации.

Что значит заниматься конкретной организаторской и разъяснительной работой?

Это значит, что партийные организации должны глубоко вникать в хозяйство, знать где и как зародились передовые методы труда и всемерно добиваться распространения опыта передовиков. Одним из методов распространения опыта являются выезды передовых животноводов, полеводов в другие колхозы и бригады, где не только проводить беседы о методах своей работы, но и показывать приёмы раздоя коров, методы приготовления кормов, ухода за скотом, то-есть практически помогать организовать работу по-новому. Практикуется ли это в наших колхозах?

Пока ещё нет. А ведь эта важная организаторская работа посильна для партийных организаций. Есть у нас и подлинные новаторы сельскохозяйственного производства, как свинарка Шет Луиза, получающая ежегодно по 15—17 поросят от каждой свиноматки, полевод Новосельцева А. Е., получившая капусты с гектара 240 центнеров, конюх Топорков, вырастивший от 20 маток 20 жеребят и многие другие, у которых можно поучиться передовому опыту труда.

Значит надо только приложить инициативу и тогда будет проводиться большая полезная работа.

Социалистическое соревнование, являющееся испытанной формой коммунистического отношения к труду, с новой силой разгорается в эти предмайские дни. Коллективы предприятий, колхозники берут новые обязательства по досрочному выполнению производственных заданий.

Обязанностью первичных парторганизаций является сейчас усилить массово-политическую работу, ещё выше поднять трудовую активность трудящихся за достойную встречу праздника Первое мая.

Первая сессия Верховного Совета РСФСР

26 марта в Москве в Большом Кремлёвском Дворце закончила свою работу первая сессия Верховного Совета РСФСР.

На заключительном заседании в прениях по докладу о Государственном бюджете РСФСР на 1955 год выступили депутаты П. А. Малинина (Костромская область) и А. П. Ромашков (Хабаровский край). Они поддержали предложения депутатов об утверждении бюджета республики.

Затем с заключительным словом выступил министр финансов РСФСР депутат И. И. Фадеев.

Верховный Совет РСФСР единогласно принял закон о Государственном бюджете Российской Советской Федеративной Социалистической Республики, а также утвердил ряд Указов Президиума Верховного Совета РСФСР.

На сессии был избран Президиум Верховного Совета РСФСР в составе 27 человек. Председателем Президиума избран депутат М. П. Тарасов, секретарём И. П. Зимин.

Верховный Совет РСФСР утвердил состав нового правительства Российской Федерации. Председателем Совета Министров РСФСР утверждён депутат А. М. Пузанов.

После небольшого перерыва состоялось торжественное вручение Российской Федерации высшей правительственной награды—ордена Ленина, которым была награждена республика 29 мая 1954 года в ознаменование 300-летия воссоединения Украины с Россией за выдающиеся успехи русского народа и всех народов Российской Федерации в государственном, хозяйственном и культурном строительстве.

В зале, кроме делегатов, находятся многочисленные гости —новаторы производства, сельского хозяйства, деятели науки и культуры, партийные и советские работники, представители Советской Армии. Присутствуют представители ряда иностранных посольств, советские и иностранные корреспонденты.

Бурными продолжительными аплодисментами встречают депутаты и гости появление в правительственных ложах товарищей **И. А. Булганина, К. Е. Ворошилова, Л. М. Кагановича, А. И. Микояна, В. М. Молотова, М. Г. Первухина, Н. С. Хрущёва, П. М. Поспелова, М. А. Суслова.**

Зачитывается Указ Президиума Верховного Совета СССР о награждении Российской Советской Федеративной Социалистической Республики орденом Ленина. В зале возникают бурные аплодисменты, все встают.

Орден Ленина принимают от Председателя Президиума Верховного Совета СССР тов. К. Е. Ворошилова Председатель Верховного Совета РСФСР депутат И. В. Горошкин. Председатель Президиума Верховного Совета РСФСР депутат М. П. Тарасов и Председатель Совета Министров РСФСР депутат А. М. Пузанов.

Председатель Совета Министров РСФСР депутат **А. М. Пузанов** от имени Верховного Совета и Совета Министров Российской Федерации, от лица всех народов республики выражает Президиуму Верховного Совета Союза ССР, Совету Министров Союза ССР и Центральному Комитету Коммунистической партии Советского Союза горячую признательность и сердечную благодарность за высокую награду. В этот знаменательный день, говорит он, мы заверяем, что Российская Федерация будет и впредь верной и надёжной опорой нашей славной Коммунистической партии и родного Советского правительства в деле укрепления общественного и государственного строя нашей страны, в успешном претворении в жизнь нового плана подъёма всего народного хозяйства.

Депутат Пузанов заканчивает свою речь здравицей в честь народов Российской Федерации, в честь Союза Советских Социалистических Республик, в честь нерушимой дружбы народов советской страны, родного Советского правительства, Коммунистической партии Советского Союза и её Центрального Комитета.

Затем с речью выступил тепло встреченный присутствующими Председатель Президиума Верховного Совета СССР товарищ **К. Е. Ворошилов.**

—Высокая награда Российской Федерации,—сказал тов. Ворошилов, — исторически заслуженная награда. Она знаменует собой глубокое уважение, признательность и любовь всех народов СССР к великому русскому народу.

Советское государство ныне в полном расцвете своих творческих сил. Источником его могущества является незыблемый союз рабочего класса и колхозного крестьянства, морально-политическое единство всего советского общества, нерушимая братская дружба всех народов нашей страны.

Разрешите, дорогие товарищи депутаты, в вашем лице поздравить Вас, народы Российской Федерации, всех женщин и мужчин, славную доблестную нашу молодёжь с высокой наградой и пожелать всем Вам новых успехов в борьбе за претворение в жизнь задач, поставленных нашей Коммунистической партией и Советским правительством перед нашей страной! (ТАСС).

Районная конференция медицинских работников

На днях проходила районная конференция медицинских работников. Участники конференции подвели итоги работы здравоохранения в районе, рассказали о положительных результатах, вскрыли недостатки и наметили пути их устранения.

С докладом о состоянии здравоохранения и мерах его улучшения выступила заведующая райздравотделом тов. Тюрина. Затем сделал доклад о работе Охтёурского врачебного участка тов. Обухов.

По обсуждению этих докладов развернулись прения.

Выступающие рассказали о работе среди национального населения, критиковали райздравотдел за недостаточное руководство и оказание практической помощи медицинским работникам на местах.

Заведующая Б-Тарховским медицинским пунктом тов. **Жильцова** рассказала, что работники пункта систематически следят за санитарным состоянием школы, интерната, детского сада и яслей, для медицинского обслуживания рыбаков выезжают на места лова.

Товарищ **Еремеев** (Сосновый Бор) в своем выступлении резко критиковал райздравотдел, специалистов-врачей райбольницы и санэпидстанции за то, что они мало уделяют внимания и оказывают практической помощи молодым работникам.

—Я работаю первый год,—говорит тов. Еремеев,—после окончания техникума меня отправили в отдаленный национальный пункт, и я работаю как знаю, в практике встречается много трудностей, но иногда райздравотдел даже не отвечает на письма. Следовало бы у таких работников бывать чаще и оказывать помощь.

Для привития культуры в быт национального населения,—говорит тов. **Иванов**,—(Комсомолец) мы в своей практической работе применяем различные методы и формы работы среди населения: беседы, доклады, подворные обходы, частные беседы в квартирах и т. д., выезжаем к рыбакам и охотникам на места промысла.

Тов. Иванов также критиковал райздравотдел, за то что он не осуществляет контроль за работой аптеки, в результате чего медикаменты на места посылаются без учета и запроса медицинских пунктов. Так, например; таблеток от головной боли к нам прислали столько, что их хватит на три года, а в других пунктах их нет.

Тов. **Усвльцев** (Б-Ларьяк) говорил о том, что врачи райбольницы проявляют нечуткое отношение к больным, которых направляют из населенных пунктов на лечение.—Мне пришлось несколько раз направлять своих больных в райбольницу,—сказал тов. Усольцен,—но после лечения, лечащий врач, выписывая больного, не пишет мне на пункт, какой надзор вести за этим больным. Поэтому бывает так, что лечение не доведено до конца и больному приходится по несколько раз ездить в райбольницу.

Детский врач райбольницы тов. Демина рассказала о медицинском обслуживании детей в детских яслях, в школе, в интернате и детской консультации. Остановилась на том, что для приема детей вет специального помещения, что отрицательно отражается на работе.

Серьезные претензии предъявил райздравотделу тов. **Абрамов** (Корлики) за то, что Корликовский врачебный участок не укомплектован врачом, а выезд врачей из райбольницы бывает очень редко. Врачебный участок не обеспечен необходимым количеством инструментов и медикаментов, помещение требует ремонта, но средств на это не отпущено. Необходимо райздравотделу обратить особое внимание на этот отдаленный участок.

Главный врач райбольницы тов. Курков рассказал о работе районной больницы, заведующая детскими яслями тов. Верёвкина говорила о недостаточном медицинском обслуживании детей, о том, что углубленные осмотры детей проводятся редко, тов. Кайгородова рассказала о работе родильного дома.

В прениях также выступили т. Зубарева (К-Еган), Озолина (райбольница), Киселев (Лапчинск) и другие.

В работе конференции приняли участие секретарь РК КПСС т. Калинин, зам. председателя райисполкома т. Суслов.

Затем обсудили доклады «О борьбе с туберкулезом», «Методы борьбы с дезинтерией» и др.

В конце работы участники конференции приняли решение, направленное на улучшение медицинского обслуживания и обращение ко всем медицинским работникам по улучшению санитарно-просветительной работы.

О мерах охраны лесов от пожаров

Решение исполнительного комитета Ларьякского районного Совета депутатов трудящихся Ханты-Мансийского национальнаго округа, Тюменской области от 22 марта 1955 года

В целях своевременного предупреждения возникновения лесных пожаров и правильной организации борьбы с ними, в соответствии с постановлением Совета Министров СССР от 6 апреля 1949 года № 1334 «Об утверждении правил пожарной безопасности лесов, а также мероприятиях по усилению противопожарной охраны лесов СССР», исполком райсовета решил:

1. Возложить на Ларьякский лесхоз и лесничества района проведение всех противопожарных мероприятий в государственных лесах Ларьякского района и организовать борьбу с лесными пожарами.

2. Установить, что проведение всех мероприятий по колхозным лесам и тушение пожаров возлагается на правления колхозов.

3. Обязать все организации и предприятия, работающие в лесах района, а также всех граждан при нахождении в лесу строго соблюдать правила пожарной безопасности.

Райсельхозу и лесничествам обеспечить доведение правил пожарной безопасности до организаций, предприятий и граждан.

4. Обязать руководителей всех лесозаготовительных и других организаций и предприятий, работающих в лесах района:

а) провести в лесосеках весеннее сжигание порубочных остатков до 20 мая 1955 года;

б) установить колхозам срок проведения сельскохозяйственных палов до 10 мая 1955 года с предварительным обжигом или вспашкой травостоя (стерни) от стен государственного и колхозного леса под непосредственным руководством государственной лесной охраны. Проведение сельскохозяйственных палов в пожароопасный период категорически запрещается;

в) установить в местах работ и на лесовозных дорогах объявления и плакаты, предупреждающие о необходимости осторожного обращения с огнем в лесах и об ответственности за нарушение правил пожарной безопасности.

5. Обязать председателей исполкомов сельских Советов:

а) оказывать местным органам лесного хозяйства содействие в проведении мероприятий по охране лесов от пожаров путем выделения рабочей силы и транспорта для выполнения плана работ по противопожарным мероприятиям;

б) обеспечить лиц, привлекаемых на тушение пожаров, средствами передвижения, выделить на пожароопасный период в распоряжение органов лесной охраны дежурный транспорт—катера и лошадей с запасом горючего и фуража.

6. Установить следующий порядок тушения пожаров и привлечения для этого населения транспортных средств и противопожарного инвентаря;

а) лица, заметившие в лесу не затушенный огонь или начавшийся пожар, должны немедленно затушить его, а при невозможности сделать это собственными силами —сообщить сельскому Совету, лесной охране или в ближайший населенный пункт;

б) находящиеся в лесу работники лесозаготовок, смолокурения и прочие обязаны немедленно по требованию лесной охраны явиться на тушение лесного пожара, имея при себе противопожарный инвентарь;

в) исполкомы сельских Советов привлекают на тушение пожара местное население в порядке трудгужповинности;

г) лица, привлекаемые к тушению пожаров в порядке трудгужповинности, обязаны явиться по вызову исполкома Совета или органов милиции в сроки и места, указанные этими организациями, имея при себе необходимый для тушения пожара инструмент и запас продовольствия на два дня.

Лица, привлеченные к тушению пожара, могут оставлять место пожара только после его ликвидации или по прибытии смены, в обоих случаях с разрешения руководителя тушения пожара;

д) оплата труда населению и за транспорт, привлекаемый на тушение лесных пожаров, производится за счет того органа, в ведении которого находится лес.

7. Возложить на председателей сельских Советов, колхозов, руководителей предприятий и организаций персональную ответственность за организацию и своевременную явку населения к месту пожара с противопожарным инвентарем и продовольствием.

8. Обязать начальника райконторы связи, начальника Н-Вартовской пристани НИРП, директора рыбозавода, начальника Октябрьского лесоучастка и сплавучастка, а также другие организации, имеющие транспорт и средства связи, представить работникам райсельхоза и лесничеств, ответственным за охрану леса при проведении ими мероприятий по тушению пожаров, право внеочередного пользования всеми средствами связи и транспорта.

9. Контроль и наблюдение за выполнением противопожарных мероприятий и настоящего решения возложить на директора райсельхоза, лесничества, органы милиции и исполкомы сельских Советов.

10. Лица, виновные в нарушении настоящего решения, привлекаются в административном порядке к одному из следующих взысканий: предупреждению, штрафу до 100 рублей или исправительно-трудовым работам на срок до одного месяца. В случаях, предусмотренных Уголовным кодексом РСФСР, лица, виновные в нарушении настоящего решения, привлекаются к уголовной ответственности.

Органы лесного хозяйства при наложении штрафов руководствуются постановлением Совета Министров СССР от 6 апреля 1949 года № 1334.

11. Настоящее решение вступает в силу через 10 дней после его опубликования в печати и действует на всей территории Ларьякского района в течение одного года.

Зам. председателя исполкома райсовета СУСЛОВ.

Секретарь исполкома райсовета КОРЯКОВ.

ОБРАЩЕНИЕ

участников четвертой районной конференции медицинских работников ко всем медицинским работникам Ларьякского района

Обсудив письмо интеллигенции Исетского района Тюменской области об улучшении культурно-просветительной работы на селе, мы, медицинские работники Ларьякского района считаем, что и в нашем районе санитарная культура и санитарно-просветительная работа отстает от запросов населения. Санитарное состояние многих населенных пунктов неудовлетворительное. Не проводится озеленение сел, отсутствуют тротуары, нет парикмахерских. Бани в ряде населенных пунктов работают с перебоями, совершенно не работают дезокамеры.

Для населения мало читается лекций, недостаточно проводится бесед на медико-санитарные темы. Медленно прививается санитарная культура в быт национального населения.

Эти недостатки объясняются тем, что медицинские работники мало участвуют в культурной жизни. Большинство из них работают в одиночку, не опираясь на актив села, колхоза. Не привлекаются для проведения в жизнь медико-санитарной культуры на селе общественно-санитарные инспекторы, постоянная культурно-бытовая комиссия, учителя, работники культурно-просветительных учреждений. Сознавая свою роль и ответственность в санитарно-культурном росте трудящихся села мы решили:

1. Обращение интеллигенции Исетского района поддержать и принять активное участие в поднятии санитарно-культурной работы в районе.

2. Повысить культуру медицинского обслуживания населения.

3. Максимально улучшить санитарно-просветительную работу, для чего включиться в лекторские группы при клубах, избах-читальнях и выступать перед населением с лекциями и докладами на медико-санитарные темы 2 раза в месяц.

4. Принять активное участие в благоустройстве сел и деревень: в строительстве бань, в ремонте медицинских учреждений, в устройстве палисадников, насаждении деревьев и кустарников, в приведении в порядок источников питьевого водоснабжения, в очистке населенных пунктов от навоза, мусора и различных нечистот.

5. Принять активное участие в организации сезонных колхозных детясель и оказывать практическую помощь в их работе.

6. Принимать меры по улучшению быта работников лесной и рыбной промышленности и рыбаков на местах промысла (обеспечение жилищем, спец-одеждой, питанием, банями и т.д.).

7. С 1 апреля 1955 года приступить к систематическому лечению всех состоящих на учете больных трахомой и применять ежедневное лечение спитомициновой эмульсией в течение не менее двух-трех месяцев амбулаторно или на дому. Завести учетные карточки на каждого больного, куда заносить результаты ежедневного лечения.

Мы призываем всех работников здравоохранения нашего района активно включиться в борьбу за дальнейший подъем санитарной культуры села и за поднятие культуры медико-санитарного обслуживания!

Обращение принято на районном совещании медицинских работников.

Призвать к порядку

Заведующая сливочным отделением в поселке Мега тов. Тотская грубо нарушает порядок приемки молока, не допуская молокосдатчиков в отделение и производя анализ жирности молока в отсутствии сдатчиков молока.

Кроме того, наблюдается растаскивание колхозного обрата для личного пользования.

Не пора ли тов. Тотскую призвать к порядку и потребовать от нее честного отношения к делу.

Колхозники.

Редактор Е. АРТЮХОВА.

РД 06627 с. Ларьяк, типография областного управления культуры. Тираж 1000 экз. Заказ 68

1 Государственная БИБЛИОТЕКА СССР им. В. И. Ленина

Пролетарии всех стран, соединяйтесь!

Стахановец

Орган Ларьякского райкома КПСС и районного Совета депутатов трудящихся, Тюменской области

Год издания XIV
№ 27 (971)
Воскресенье
3
апреля
1955 года
Цена 10 коп.

Ни одного коллектива, колхоза, бригады, звена, ни одного рабочего и колхозника не должно стоять вне участия в предмайском социалистическом соревновании.

Шире размах предмайского социалистического соревнования

Воодушевлённый постановлением январского Пленума ЦК КПСС и решениями второй сессии Верховного Совета СССР наш народ охвачен великим трудовым подъёмом. Всё шире развёртывается предмайское социалистическое соревнование в нашей стране. Коллективы предприятий, колхозов и отдельные трудящиеся берут на себя повышенные обязательства, мобилизуя все свои силы на досрочное выполнение хозяйственных планов и претворение в жизнь постановления январского Пленума ЦК КПСС и решений второй сессии Верховного Совета СССР.

В ногу со всем советским народом идут и трудящиеся нашего района. По примеру передовых коллективов страны всё шире развёртывается социалистическое соревнование за достойную встречу международного праздника 1-е Мая.

Колхозники рыбартели «Передовик», перевыполнив квартальный план рыбодобычи более чем в три раза, с новой силой развёртывают соцсоревнование и продолжают добывать рыбу сверх плана.

Активно включились в предмайское социалистическое соревнование рыбаки колхозов «Комсомолец», «Ударник 2-й пятилетки», имени Молотова, «Красное знамя», выполнившие на 25 марта квартальное задание от 150 до 200 процентов. Завершили выполнение квартального плана и рыболовы колхозов «Красная звезда» и имени Ворошилова.

Высоких показателей добились передовые рыбаки Н. Натускин из колхоза «8-й съезд Советов», выполнивший три квартальных задания, тт. Панченко, Ларионов, Нагин из колхоза «Красное знамя», выполнившие свои квартальные задания на 350 процентов каждый.

На основе развёртывания социалистического соревнования Корликовский рыбоучасток выполнил квартальный план на 259 процентов, Ларьякский рыбоучасток—на 108 процентов. В результате действенного соревнования среди пушняков района, в числе которых насчитывается более 80 передовиков, план первого квартала по пушзаготовкам выполнен на 148 процентов.

Широко развернулось предмайское социалистическое соревнование и среди работников животноводства. Среди соревнующихся работников животноводства 28 человек являются передовиками соревнования. Из них образцы труда показывают доярки колхоза «Новая жизнь» Сухушина, Соромина и Волкова, добившиеся в феврале текущего года от 120 до 138 литров надоя молока на фуражную корову, зверовод А. Фатеева от 37 самок серебристо-чёрных лисиц вырастила и сохранила 150 щенков. Продолжая соревнование и показывая образцы своего труда, т. Фатеева завоевала право на участие на Всесоюзной сельскохозяйственной выставке. Неплохих результатов в соревновании добилась зверовод колхоза имени Сталина участница ВСХВ Е. Натускина, вырастившая от 41 серебристо-чёрной самки 88 щенков, Луиза Пет из колхоза имени Калинина и многие другие работники животноводства показали в соревновании высокие результаты труда.

С каждым днём увеличивается число тружеников в районе, вступивших в предмайское социалистическое соревнование.

Однако в некоторых колхозах и предприятиях проявляется медлительность в развёртывании предмайского социалистического соревнования. В отдельных колхозах, бригадах, звеньях социалистическое соревнование организовано формально. Многие партийные, комсомольские и профсоюзные организации недостаточно проводят организационной и политической работы вокруг обязательств, взятых колхозами, бригадами, звеньями и отдельными тружениками. Вследствие этого в районе имеются отстающие колхозы, предприятия, бригады. Артели имени Микояна, «Коммунист», имени Сталина не справились с квартальным заданием рыбодобычи.

Отстающим коллективам необходимо подтянуться до уровня передовых, принять конкретные социалистические обязательства по досрочному выполнению заданий второго квартала, по образцовой подготовке к путине, лесосплаву, весеннему севу.

Задача партийных, советских организаций — создать участникам соревнования все условия для успешного выполнения и перевыполнения установленных норм и заданий, а также взятых социалистических обязательств. Нужно возглавить производственную активность трудящихся, добиться того, чтобы социалистическое соревнование в каждом колхозе, бригаде, звене, на предприятии стало действительно массовым и постоянно помогало выполнять задачи, поставленные перед советским народом партией и правительством.

Шире размах предмайского социалистического соревнования!

По нашему району

Трудовая победа

Воодушевлённый постановлением январского Пленума ЦК КПСС и решениями второй сессии Верховного Совета СССР передовой рыбак колхоза «Комсомолец» Кунин Егор Иванович добился отличных результатов в работе.

Самоотверженно трудясь на рыбном промысле, он выполнил квартальное задание на 1250 процентов, а годовой план перевыполнил в полтора раза.

Честный труд Егора Ивановича является достойным примером для всех рыбаков нашего района.

П. Зайцев.

За успехи на рыбодобыче

Колхоз имени Молотова (председатель В. Васильев) в истекшем году показал высокие образцы труда на рыбном промысле, досрочно выполнив план рыбодобычи на 117 процентов.

За досрочное перевыполнение плана добычи рыбы министерство рыбной промышленности РСФСР премировало председателя колхоза имени Молотова тов. Васильева Василия Георгиевича ценным подарком—карманными часами, а за досрочное выполнение квартального плана в текущем году, окррыбакколхозсоюз наградил тов. Васильева Почётной грамотой.

За успешные показатели в работе на рыбном промысле и перевыполнение плана добычи рыбы за первый квартал с. г. окррыбакколхозсоюз наградил Почётными грамотами также председателей колхозов «8-й съезд Советов», «Передовик», «Комсомолец» и «Красное знамя» товарищей Сигильетова Прохора Никифоровича, Сигильетова Ивана Егоровича, Прасина Константина Андреевича, Тимофеева Александра Захаровича и бригадиров рыболовецких бригад тт. Натускина Николая Константиновича, Прасина Константина Ефимовича, Камина Николая Ивановича, Пагина Сергея Ильича.

В. Жилин,
окруполномоченный рыбакколхозсоюза.

План будущего

Труженики колхоза «Красная звезда», обсудив и одобрив историческое постановление январского Пленума ЦК КПСС и воодушевлённые указаниями партии о планировании основных отраслей снизу, предусматривают мероприятия довести посадку картофеля в 1960 году и посев овса до десяти гектаров, увеличить поголовье лошадей, улучшить породность продуктивного скота.

СОРВАТЬ ПЛАНЫ ВРАГОВ МИРА!

Трудящиеся нашего района, как и все советские люди, горячо одобряют резолюцию пленума Советского комитета защиты мира о проведении в СССР кампании по сбору подписей под Обращением Всемирного Совета Мира против угрозы атомной войны.

С 1-го апреля во всех учреждениях, предприятиях, колхозах проходят собрания трудящихся, на которых они е д и н о д у ш н о ставят свои подписи под Обращением Всемирного Совета Мира против угрозы атомной войны.

Отстоим дело мира

С большим патриотическим подъёмом прошло собрание коллектива районной больницы, посвященное обсуждению Обращения Всемирного Совета Мира и решения Советского комитета защиты мира по сбору подписей против угрозы атомной войны.

С взволнованной речью на собрании выступила санитарка тов. Драничникова. Она сказала:

—Советские люди всегда боролись и будут бороться за мир на земле. Мы все помним ужасы прошедшей войны и не допустим их повторения. Я потеряла в войну мужа и одна воспитываю дочь. С радостью я ставлю свою подпись за мир во всём мире.

—Мы живём мирным путём,—говорит врач тов. Сумина. Атомная энергия применяется у нас для мирных целей. Капиталисты стремятся применить её для уничтожения народа. Мы, советские люди, приложим все силы, чтобы не допустить атомной войны.

Тов. Кайгородова в своём выступлении сказала:

—Я горячо поддерживаю мирную политику Коммунистической партии и Советского правительства. Ставя свои подписи под Обращением Всемирного Совета Мира, мы будем крепить дело мира самоотверженным трудом.

Главный врач тов. Курков сказал:

—Мы, все советские люди, не хотим войны и с гордостью ставим свои подписи за то, чтобы предотвратить угрозу атомной войны.

Затем выступили тт. Дёмина, Тюрина, Озолина, Белкина и другие и все, как один, поставили свои подписи под Обращением Всемирного Совета Мира.

Не позволим развязать новую войну

С большой активностью прошло собрание коллектива Ларьякского поселкома райсовета, участники которого единодушно одобрили Обращение Всемирного Совета Мира и решение Советского комитета защиты мира по сбору подписей против угрозы атомной войны.

Первым на собрании выступил тов. Венгерский. Он сказал:

—Ещё свежи в нашей памяти ужасы и жертвы второй мировой войны, навязанной нашему народу фашистскими захватчиками, а англо-американские поджигатели готовят людям доброй воли новые бедствия и страдания. Я призываю всех, кому дорог мир, кому дорого счастье наших детей, поднять голос против замыслов поджигателей новой войны, за уничтожение запасов атомного оружия, за использование атомной энергии на благо людей.

—Если англо-американским поджигателям,—сказал тов. Ситников,—удастся разжечь войну и применить атомное и водородное оружие, она принесёт миру неисчислимые жертвы и страдания. Поэтому мы, люди доброй воли, как и всё человечество земного шара, гневно протестуем против использования оружия массового уничтожения и своими подписями под Обращением Всемирного Совета Мира заявим атомщикам, что не позволим им убивать и истреблять мирных людей.

Тов. Елисеев рассказал собравшимся о зверствах и издевательствах фашистских захватчиков над советскими гражданами и беззащитными детьми, которые он видел в годы второй мировой войны и призвал участников собрания единодушно подписаться под Обращением Всемирного Совета Мира.—Наши подписи,—сказал он,—явятся большим препятствием для осуществления замыслов поджигателей войны.

Тов. Самарина и другие выступающие высказали своё желание и готовность, в ответ на Обращение Всемирного Совета Мира и решение Советского комитета защиты мира по сбору подписей против угрозы атомной войны, улучшить производственную работу, поднять трудовую дисциплину и повысить свою бдительность.

Все силы на успешное выполнение годового плана рыбодобычи

С районного совещания рыбохозяйственного актива

29 марта в Ларьяке состоялось совещание рыбохозяйственного актива района с участием партийных и советских работников. С докладом об итогах выполнения плана рыбодобычи за 1954 год и задачах работников рыбной промышленности в 1955 году выступил директор Н-Вартовского рыбозавода тов. Хозяинов.

Докладчик рассказал о недостатках, явившихся причиной отставания в добыче рыбы в 1954 году и указал, что рыбаки государственного лова и особенно колхозы еще недостаточно готовятся к предстоящей весенне-летней путине.

По докладу развернулись оживленные прения. Выступающие подвергли резкой критике руководителей Н-Вартовского рыбозавода, Ларьякского рыбакколхозсоюза, правления колхозов и их председателей, которые допускали большие ошибки в своей деятельности, не принимали решительных и своевременных мер по преодолению отставания в рыбодобыче. Уполномоченный окррыбакколхозсоюза тов. Жилин в своем выступлении сказал:

—Рыбаки гослова и колхозов нашего района имели все возможности для выполнения плана рыбодобычи в истекшем году, однако остались в долгу у государства, недодав большое количество рыбы. Основной причиной провала плана рыбодобычи явилось то, что для отдельных руководителей колхозов, бригад и рыбаков государственный план еще не является законом. Слабо обстоит дело с организацией труда на рыбном промысле. Звеньевой лов по настоящему не организован. Звенья в большинстве случаев состоят из семей—мужа, жены и членов семьи, которые, отлучаясь на домашние дела, не обеспечивают нужное количество притонений. Слаба в колхозах трудовая дисциплина. Рыбаки колхоза «Ударник 2-й пятилетки» по четыре-пять дней не выходили на лов. Плановое количество рыбаков в колхозах не выставлялось. Соцсоревнование организовывалось формально, обо обязательства на общих собраниях брали, но достоянием каждого рыбака они не были и итоги соцсоревнования не подводились. Рыбоучастки и приёмные пункты нарушали договорные обязательства, несвоевременно оформляя реестры и квитанции на сдачу рыбы. Причиной отставания в выполнении плана рыбодобычи является и то, что в колхозах рыбаки пренебрегают мелкими орудиями лова —фитилями, крючковым и котцовым ловом.

Председатель колхоза «Красное знамя» тов. Тимофеев выступил с критикой в адрес дирекции Н-Вартовского рыбозавода, который во втором полугодии истекшего года не проводил проверки договора с колхозом, плохо организовал приемку рыбы от рыбаков на рыбоприемных пунктах.—Имели место не единичные случаи,—говорит тов. Тимофеев, —когда рыбаки вынуждены были увозить рыбу обратно на рыбоугодия из-за того, что рыбоприемные пункты закрыты, от этого рыба теряла качество, переходила в низший сорт. Не обеспечивал рыбзавод колхозы смолой и горючим отчего преждевременно изнашивались неводы, а моторный флот бездействовал.

Райздравотдел не проявляет заботы об организации медицинской помощи рыбакам на местах лова. Так, в Пасоле, в Савкино медпунктов нет, и рыбаки вынуждены выезжать за медпомощью в Н-Вартовск. Культурное обслуживание на местах промысла совершенно отсутствует. Кинофильмы, лекции, доклады ни зимой, ни летом не проводятся.

Тов. Тимофеев от имени колхозников заявил, что план добычи рыбы в текущем году они выполнят досрочно, дадут сверх плана не менее 120 пудов рыбы и сообщил о том, что рыбаки колхоза «Красное знамя» вызывают на социалистическое соревнование рыбаков колхоза имени Микояна.

Тов. Чернавский критиковал правление Ларьякского рыбкоопа и начальника рыбоучастка т. Кандакова за то, что они не организовали торговли на местах промысла. В Панзсе,—говорит тов. Чернавский,—были систематические перебои с продуктами. Рыбаки вынуждены были каждую пятидневку выезжать за сорок километров в Ларьяк за продуктами, затрачивая на это драгоценное время.

—Наш колхоз досрочно справился с выполнением плана добычи рыбы,—говорит председатель колхоза имени Молотова тов. Васильев,—но он мог бы дать еще больше рыбы, если бы рыбозавод открыл Максатский засольный пункт. Ведь он из года в год открывался и оборудован. Находясь за 120 километров от засольного пункта, рыбаки испытывали большие трудности в работе на этом участке. Они переносили соль и рыбу через залом, рыба теряла сортность. Ввиду того, что рыбзавод не организует засольные пункты и не обеспечивает их необходимым оборудованием, колхозники не имеют возможности осваивать отдалённые угодья, хотя они богаты рыбой. Одной из причин провала плана рыбодобычи является то, что дирекция рыбозавода не бывает на местах лова, не знает условий работы на промысле и нужд рыбаков.

Начальник Охтеурского рыбоучастка тов. Кайгородов выступил с критикой в адрес дирекции рыбозавода, которая не прислушивается к голосу опытных рыбаков и не содействует рыбоучасткам в работе по освоению водоемов, а также не уделяет внимания созданию нормальных бытовых условий для жизни рыбаков.

—Охтеурский рыбоучасток, —говорит тов. Кайгородов,— на протяжении ряда лет не выполняет плана рыбодобычи из-за недостатка водоемов. Мы решили освоить озеро Тор-Эмтор, имеющее запасы рыбы и приступили к его оборудованию. Но директор рыбозавода тов. Хозяинов и начальник по строительству нашли нужным переключить строителей на другое место, где построили дом, завезли соль, но труды оказались напрасными, так как рыбы в этом водоёме не оказалось. В нынешнем году нам пришлось вновь вернуться на озеро Тор-Эмтор и развернуть строительные работы по оборудованию засольного пункта.

Жилищные условия в самом рыбоучастке неудовлетворительные, квартир недостаточно. Требуют ремонта и рыбообрабатывающие помещения т. к. крыши протекают, а от этого портится продукция. Но рыбзавод не принимает никаких мер по созданию нормальных условий жизни и работы на рыбучастке.

Начальник Корликовского рыбоучастка тов. Крюков отметил, что со стороны Корликовского сельского Совета (председатель т. Сигильетов) не было контроля за выполнением плана рыбодобычи. Недостаточно оперативно руководило рыбным промыслом и правление колхоза «Передовик», которое не заслушивало на заседаниях правления бригадира лова, не предъявляло к нему настоящей требовательности. Это явилось важной причиной срыва плана добычи рыбы.

Тов. Цехарпус (председатель колхоза имени Микояна) говорила о слабом контроле со стороны бригадира рыболовецкой бригады тов. Ульянова за работой рыбаков на промысле, о том, что рыбаки применяют на лову лишь старые орудия и что дирекция рыбозавода не оказывает колхозам помощи в построении и внедрении новых орудий лова.

Всего в прениях выступило 14 человек. В работе совещания приняли участие секретари РК КПСС тт.. М. Калинин, В. Безбородов, секретарь РК ВЛКСМ тов. Пальянов.

Участники совещания рыбохозяйственного актива взяли на себя социалистические обязательства и обратились ко всем рыбакам и рыбачкам колхозов и гослова Ларьякского района с призывом образцово организовать подготовку к весенне-летней путине, досрочно выполнить годовой план рыбодобычи.

Международный обзор

Грозное предупреждение народов атомщикам

Пятница, 1 апреля, знаменуется в этом году в Советском Союзе началом сбора подписей под Венским обращением Всемирного Совета Мира об уничтожении запасов и запрещении производства атомного оружия. Люди, подписывающие этот документ, со всей решительностью выступают против тех, кто в своих захватнических целях готовится ввергнуть мир в пучину атомной войны. Империалисты уже пытались развязать такую войну: ещё совсем недавно в Соединенных Штатах Америки раздавались зловещие призывы применить атомное оружие против корейского и вьетнамского народов. И если захватчики не посмели этого сделать, то только перед лицом могучего всемирного движения борцов за мир.

Однако это, разумеется, вовсе не значит, что империалисты отказались от своих замыслов. Факты говорят об обратном. Правящие круги стран агрессивного северо-атлантического союза в конце минувшего года приняли решение об использовании в будущей войне атомного оружия. Те же круги делают все возможное, чтобы скорее ввести в жизнь парижские соглашения, предусматривающие как известно, вооружение Западной Германии—создание там армии гитлеровского типа. Империалисты всячески обостряют обстановку на Дальнем Востоке, совершая провокации против народного Китая.

Но прошли времена, когда народные массы безропотно шли на войну ради прибылей кучки банкиров и заводчиков. Теперь народные массы во всех странах все более решительно и организованно выступают против поджигателей войны. Свидетельством этого является, в частности, та горячая поддержка, с которой встречают народы обращение Всемирного Совета Мира.

Активно проходит кампания сбора подписей в Китае, в Чехословакии, в Албании, в Польше и Румынии, Венгрии и Болгарии, Индии и Японии, Индонезии и Бирме, Бразилии и Чили—во всех странах мира. Мощный голос против поджигателей атомной войны поднимают и народы стран северо-атлантического блока.

В Англии и во Франции, в Бельгии и Голландии, в Дании и в маленькой Исландии прошли и проходят тысячи собраний и многолюдных митингов, на которых люди разных политических взглядов и религиозных убеждений решительно протестуют против подготовки атомной войны.

Высоко поднялась волна всенародного протеста против атомщиков, против вооружения Западной Германии, во Франции, где совет республики (вторая палата парламента) ратифицировал недавно парижские соглашения. Французы заявляют: парламент под нажимом из Вашингтона и Лондона ратифицировал эти соглашения, но народ и страна никогда их не признают.

Советские люди, идущие в первых рядах борцов за мир, с энтузиазмом откликаются на Обращение Всемирного Совета Мира. Ставя свою подпись под Обращением, каждый советский человек вносит вклад в дело борьбы за мирную жизнь на земле, против поджигателей новой войны.



Китайский народ единодушно поддерживает Обращение Всемирного Совета Мира против подготовки атомной войны. В стране проводится сбор подписей под этим Обращением. Повсюду трудящиеся выражают свою непреклонную волю пресечь безумные планы поджигателей атомной войны.

На снимке: сбор подписей под Обращением в сельскохозяйственном производственном кооперативе «Красная звезда» в окрестностях Пекина.

Фото агентства Синьхуа.

Редактор Е. АРТЮХОВА.

РД 06629 с. Ларьяк, типография областного управления культуры. Тираж 1058 экз. Заказ 79

Пролетарии всех стран, соединяйтесь!

Стахановец

Орган Ларьякского райкома КПСС и районного Совета депутатов трудящихся Тюменской области

Год издания XIV
№ 28 (972)
Четверг
7
апреля
1955 года
Цена 10 коп.

Кампания по сбору подписей под Обращением Всемирного Совета Мира проходит в районе в условиях высокого трудового и политического подъёма трудящихся.

УЛУЧШИТЬ РАБОТУ РЫБОЛОВЕЦКОЙ КООПЕРАЦИИ

Советские люди с огромной энергией борются за претворение в жизнь решений январского Пленума ЦК КПСС и второй сессии Верховного Совета СССР, направленных на дальнейший подъём тяжелой промышленности, социалистического сельского хозяйства, на всемерное повышение материального и культурного уровня советского народа.

В решении этой всенародной задачи большое значение имеет дальнейшее развёртывание и улучшение советской торговли. Первостепенной задачей рыболовецкой кооперации является наиболее полное удовлетворение покупателей товарами народного потребления, обеспечение бесперебойной продажей всех необходимых товаров в каждом населённом пункте.

Однако проходившие недавно отчётно-выборные собрания членов-пайщиков рыбкоопов и райрыболовпотребсоюза показали, что наряду с некоторыми улучшениями в работе правления райрыбохотпотребсоюза, выразившимися в выполнении планов товарооборота, паенакопления, хлебопечения и в том, что в 1954 г. населению продано товаров больше, чем в 1953 году на 1 миллион 387 тысяч рублей, а литературы—на 40 процентов, в организации торговли в районе имеются серьёзные недостатки.

Наряду с выполнением плана товарооборота важнейшей обязанностью работников потребкооперации является повышение качества обслуживания населения, внедрение в каждом магазине культуры торговли, которая все ещё продолжает оставаться на низком уровне. В своих письмах в редакцию сельские потребители предъявляют претензии работникам торговли за низкую культуру обслуживания. Отдельные продавцы допускают нарушения правил советской торговли. Это имеет место в Ларьякском рыбкоопе (продавец т. Васнёва), в Охтеурском рыбкоопе (продавец тов. Сафонова), в Н-Вартовском рыбкоопе (продавец тов. Соснина).

Наблюдаются перебои в торговле товарами первой необходимости—хлебом, растительным маслом, мылом, мебелью, обувью, рыбой, мясом и другими товарами в магазинах Ларьякского и Корликовского рыбкоопов. Магазины длительное время простаивают на инвентаризации. Так, торговые точки Ларьякского рыбкоопа в истекшем 1954 году в общей сложности были закрытыми 365 дней. Этот недостаток явился основной причиной невыполнения плана товарооборота Ларьякским рыбкоопом.

Длительные инвентаризации начинаются и сейчас.

Плохо организована торговля товарами первой необходимости и на местах промысла.

Существенные недостатки имеются и в работе столовых района, особенно в Ларьякской, где качество блюд кухонной продукции всё ещё низкое, ассортимент блюд однообразен.

Работники потребительской кооперации не должны ограничиваться только торговлей товарами, получаемыми в плановом порядке от государства. Они обязаны широко использовать местные ресурсы для более полного удовлетворения спроса населения. От потребительской кооперации зависит снабжение населения овощами, картофелем, молочными продуктами и др. Однако во многих магазинах почти не бывает в продаже ягод, грибов, овощей, дичи.

Мало уделяется внимания развёртыванию социалистического соревнования среди работников торговли. В организации соревнования допускается формализм, итоги соревнования подводятся от случая к случаю, опыт лучших работников не распространяется.

Отчётные собрания членов-пайщиков рыбкоопов прошли под знаком критики недостатков в работе торгующих организаций. Наказы пайщиков нужно положить в основу работы каждого рыбкоопа. Одним из важных наказов является задача улучшения подготовки к обслуживанию колхозников в период весенне-летней путины и полевых работ.

Большую роль в борьбе за образцовое обслуживание населения должно сыграть правильно организованное социалистическое соревнование между рыбкоопами и работниками прилавка. Оно поможет подтянуть все торговые предприятия до уровня передовых. Правления рыбкоопов, профсоюзные организации должны добиваться безусловного выполнения обязательств, взятых на себя в социалистическом соревновании. Партийные организации должны взять деятельность рыболовецкой кооперации под свой повседневный контроль.

Быстрее устранить имеющиеся недостатки в работе торгующих организаций, неустанно бороться за высокую культуру обслуживания населения, удовлетворять растущие потребности советских людей, чтобы в каждом магазине можно было купить все необходимые товары—такова высокая и благородная задача, над решением которой должны трудиться кооператоры.

Мы требуем мира

Вместе со всем советским народом трудящиеся нашего района выражают свою глубокую солидарность с Обращением Всемирного Совета Мира.

Твёрдо и решительно звучат голоса ораторов объединённого собрания коллектив Ларьякского сельского Совета, лесничества и домохозяек.

—Американские империалисты, охваченные бредовой идеей мирового господства,—сказал тов. Палкин,—сколачивают агрессивные блоки, создают вокруг Советского Союза и Китайской Народной Республики военные базы, запугивают народы атомной войной. Но люди доброй воли всех стран всё более решительно и организованно выступают против поджигателей войны. Все честные люди земного шара во главе с советским народом сурово клеймят позором американо-английских атомщиков и с твёрдой уверенностью заявляют, что не позволят истребить человечество атомной бомбой.

—Мы ещё не забыли ужасов второй мировой войны,—говорит тов. Сафонова,—которая принесла горе каждой советской семье. Так зачем же война, например, нашей работнице Парфёновой, имеющей чётырёх детей, а также другим матерям? Все мы хотим мирной жизни, желаем нашим детям счастья и радости. Я горячо поддерживаю Обращение Всемирного Совета Мира и верю, что наши подписи под этим обращением помешают поджигателям развязать новую войну.

Тов. Княгницкая в своём выступлении сказала:

—Великая кампания по сбору подписей под Обращением Всемирного Совета Мира, проводимая в нашей стране и во многих других странах мира, выражает всеобщее осуждение подлых замыслов поджигателей атомной войны. Единодушными подписями под обращением и трудом с удвоенной энергией мы докажем подлым поджигателям войны, что нигде не найти им места для осуществления своих варварских целей.

Выступающий тов. Чернавский также высказал своё гневное возмущение против замыслов американо-английских империалистов, призвав присутствующих честно трудиться каждому на своём посту, улучшать трудовую дисциплину и этим укреплять дело мира.

Единодушное одобрение

Организованно прошло собрание, посвященное обсуждению Обращения Всемирного Совета Мира против угрозы атомной войны в коллективе Ларьякской средней школы.

—Англо-американские атомщики,—сказала в своём выступлении А. Суворова,—хотят ввергнуть народы мира в пучину новой войны. Но народы мира обуздают поджигателей и предотвратят угрозы атомной войны. В Обращении Всемирного Совета Мира выражена воля всех простых людей сохранить мир. Миллионы людей земного шара, подписавшись под обращением, уже заявили о своей непреклонной решимости бороться и до конца отстаивать мир на земле.

Я призываю участников собрания единодушно подписаться под Обращением Всемирного Совета Мира и подкрепить эти подписи повышением качества педагогического труда.

С взволнованной речью выступила тов. Вялкова, которая сказала:

—Война, навязанная нашему народу фашистскими захватчиками в 1941 году, принесла нам горе и страдания. Мой муж погиб на фронте в борьбе за Родину. Сейчас у меня два сына служат в Советской Армии. Я не хочу, чтоб они воевали и гибли по воле кучки поджигателей. Своими подписями под Обращением Всемирного Совета Мира мы заявим захватчикам наш протест против их тёмных замыслов.

Затем выступили тт. Качушкин, Тараканова и Чукомин. Все выступающие единодушно одобряли Обращение Всемирного Совета мира и призывали участников собрания удвоить свои усилия по подготовке учащихся к весенним экзаменам.

Один за другим присутствующие ставили свои подписи под Венским Обращением.

Слово колхозников

Собрание, посвящённое подписанию Обращения Всемирного Совета Мира состоялось в колхозе «Красная звезда».

Все выступающие горячо приветствовали и одобряли Обращение Всемирного Совета Мира против угрозы атомной войны.

—Мы мирные люди и не желаем кровопролития,—говорит т. Прасин,—вместе со всеми народами мира мы заявляем протест против угрозы атомной войны. Свою подпись под Обращением я подкреплю досрочным выполнением плана рыбодобычи.

—Я горячо одобряю Обращение Всемирного Совета Мира, отражающее стремления всех честных людей отстоять дело мира. Сегодня мы ставим подписи под Венским Обращением. Наши подписи послужат грозным предупреждением поджигателям войны. Мы же будем крепить мощь нашей Родины и дело мира добросовестным трудом и перевыполнением хозяйственных планов.

Всего выступило 13 человек. Все присутствующие подписались под Венским Обращением.

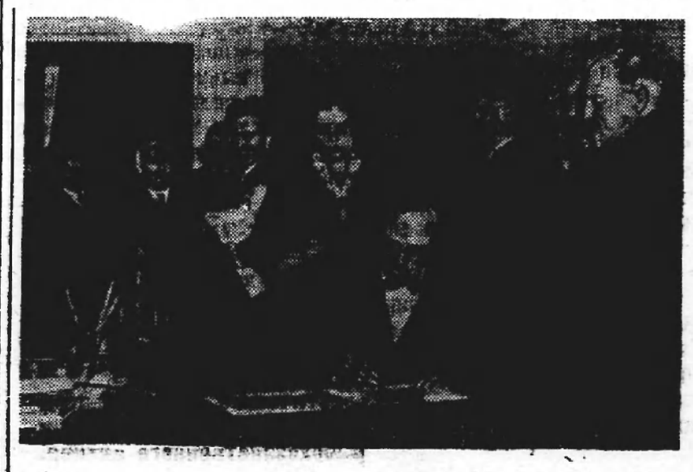

Москва. 8 марта состоялся расширенный пленум Советского комитета защиты мира. Пленум принял решение о проведении в СССР кампании по сбору подписей под Обращением Всемирного Совета Мира против атомной войны.

На заседании члены комитета поставили свои подписи под Обращением. Пленум решил созвать в Москве в мае 1955 года пятую Всесоюзную конференцию сторонников мира.

На снимке: академик А. И. Опарин подписывается под Венским Обращением.

СОЦИАЛИСТИЧЕСКИЕ ОБЯЗАТЕЛЬСТВА

рыбаков и рыбачек колхозов и гослова, рабочих и работниц, инженерно-технических работников и служащих предприятий рыбной промышленности Ларьякского района на 1955 год

Советский народ переживает дни большого политического и трудового подъёма.

С глубоким удовлетворением встретили советские люди постановление январского Пленума ЦК КПСС «Об увеличении производства продуктов животноводства». Это историческое постановление воспринято как конкретная и ясная программа дальнейшего развития сельского хозяйства и, прежде всего, дальнейшего увеличения производства зерна и продуктов животноводства, подъёма народного благосостояния.

Порукой тому, что эта грандиозная программа будет претворена в жизнь, является мощный рост социалистической индустрии, составляющей основу всего народного хозяйства СССР. На базе развития тяжелой промышленности наше сельское хозяйство непрерывно оснащается новой техникой, что имеет важнейшее значение для расширения сельскохозяйственного производства.

Наряду с крутым подъёмом сельскохозяйственного производства, в условиях нашего Ларьякского района, большое значение имеет рыбодобыча. В 1954 году район не выполнил государственный план рыбодобычи, только один колхоз имени Молотова выполнил годовой план.

Страна недополучила от нас много тонн рыбной продукции. Это получилось в результате серьёзных недостатков, имевших место в организации труда рыбаков и рабочих рыбной промышленности района.

Мы, участники районного совещания, работники рыбной промышленности, стахановцы рыбаки и обработчики, руководители колхозов и рыбных предприятий, работники партийных и советских организаций района призываем всех рыбаков и рыбачек колхозов и гослова, всех работников, от кого зависит в какой-либо мере выполнение районного плана рыбодобычи, шире использовать трудовой подъём, вызванный решениями январского Пленума ЦК КПСС и второй сессии Верховного Совета СССР и на основе социалистического соревнования развернуть упорную борьбу за досрочное выполнение и перевыполнение установленного на 1955 год государственного плана по добыче рыбы и выпуску рыбной продукции.

Обсудив стоящие перед нами задачи и подсчитав свои возможности, мы принимаем на себя следующие социалистические обязательства:

1. Годовой план рыбодобычи по району выполнить досрочно—ко дню Советской Конституции—5 декабря 1955 года и до конца года дать государству сверх плана 250 центнеров рыбы. Из них по рыбартелям:

«Красное знамя»—20 центнеров, имени Микояна—15 центнеров, «Коммунист»—10 центнеров, имени Сталина—10 центнеров, «8-й съезд Советов»—10 центнеров, «Красная звезда»—10 центнеров, «Ударник 2-й пятилетки»—20 центнеров, «Передовик»—30 центнеров, «Комсомолец» — 20 центнеров, имени Ворошилова—30 центнеров, имени Молотова—25 центнеров.

2. Не позднее 10 апреля 1955 года полностью подготовиться к весенне-летней путине, а к 1 июля 1955 г.—к осенне-зимней путине. Закончить ремонт производственных помещений рыбзавода к 1 мая, а жилых домов к 15 сентября.

3. Принять меры к освоению в 1955 году глубинных водоёмов, полностью освоить облов озер Саматлар и Тор-Эмтор. В 1955 году во всех колхозах максимально внедрять лов рыбы мелкими ловушками (крючками, фитилями, мордами, котцами). Широко вести комбинированный лов рыбы в течение всего года.

4. Снизить плановый износ орудий лова на 3 процента.

5. Принять меры к повышению качества сдаваемой рыбы путём приближения приёмных пунктов к местам промысла, применять плавучие приёмные пункты. В каждой рыболовецкой бригаде иметь потребное количество подсадков и садков.

В основу улучшения производственной деятельности рыболовецких колхозов и рыбозавода положить точное соблюдение договорных обязательств.

6. Годовой план выпуска рыбопродукции, установленный рыбзаводу по всем ассортиментам, выполнить к 25-летнему юбилею нашего округа—10 декабря 1955 года, до конца года дать сверх плана 500 центнеров мороженой рыбы.

7. Обеспечить выпуск рыбной продукции сверхустановленного плана по высшим сортам на 1,2 процента. Снизить себестоимость выпускаемой продукции на 5 процентов.

8. План грузоперевозок 1955 года выполнить на 105 процентов заводским флотом. Добиться ритмичной работы флота, не допускать простоев. Сэкономить за навигацию 2 тонны топлива.

9. Повседневно внедрять техническую культуру, новейшие усовершенствования и технику в добыче и обработке рыбы, совершенствовать технические и политические знания инженерно-технических работников, мастеров, бригадиров, звеньевых, рабочих и служащих рыбзавода. За 1955 год подготовить по рыбзаводу 30 человек массовой квалификации. Подготовить и переподготовить по рыболовецким колхозам района 10 бригадиров и 12 звеньевых.

10. В целях сохранения запасов рыбы и дальнейшего её воспроизводства принять решительные меры по спасению молоди рыбы, бороться с браконьерством.

11. Для улучшения культурно-бытового обслуживания рыбаков на местах промысла организовать разъездную и стационарную торговлю продуктами питания и промышленными товарами. На местах промысла, особенно весной и осенью, обеспечить рыбаков жилыми помещениями, банями. Организовать для рыбаков красные уголки, обеспечить их газетами, журналами, радиоприёмниками, аптечками.

Мы, участники районного совещания партийно-советского и рыбохозяйственного актива, выражаем твердую уверенность в том, что рыбаки и рыбачки колхозов и гослова, работники рыбной промышленности района горячо откликнутся на наше обращение и на основе широкого социалистического соревнования справятся с поставленными задачами.

Самоотверженный труд рыбаков и рыбачек, рабочих, инженерно-технических работников по выполнению и перевыполнению годового плана рыбодобычи и выпуску рыбопродукции явится достойным вкладом тружеников района в дело дальнейшего мощного подъёма социалистической промышленности, в дело укрепления экономической и оборонной мощи нашей социалистической Родины, и дело мира во всем мире.

Да здравствует Коммунистическая партия Советского Союза, вдохновитель и организатор наших побед!

Да здравствует тесное единение партии, правительства и народа!

Социалистические обязательства приняты на районном совещании рыбохозяйственного актива.

Американская агрессия на Тайване

Провокационные действия правящих кругов США, пытающихся путем угроз и военного шантажа заставить великий китайский народ отказаться от принадлежащей ему территории—острова Тайвань и островов Пэнхуледао, вызывают волну возмущения в широких кругах мировой общественности. Американские империалисты, силой захватив эти острова, содержат там на свои деньги изгнанную из Китая преступную чанкайшистскую клику. Захватнические действия США являются грубым вмешательством во внутренние дела Китайской Народной Республики.

Захватнические планы в отношении Тайваня зародились у правящих кругов США еще в середине прошлого века. В 1854 году американский адмирал Перри, после того как побывал со своей эскадрой в китайских водах, сделал вывод о необходимости для Соединенных Штатов иметь свою опорную базу в районе Японии и Китая. В качестве такой базы Перри предложил правительству США использовать острова Бонин, Рюкю и Тайвань.

Таким образом, сто лет назад Тайвань уже фигурировал в планах американских захватчиков как опорный пункт для военно-морского флота США. За предложение Перри ухватился американский дипломатический представитель в Китае Паркер, который тут же выступил с планами создания на Тайване „Независимого правительства". Но соотношение сил на Тихом океане в тот период было не в пользу США, поэтому как ни заманчиво выглядело предложение Перри и Паркера, его пришлось оставить.

США пытались тогда захватить остров при помощи Японии. Когда в 1874 году Япония предприняла попытку силой захватить Тайвань, США предоставили ей свои суда для перевозки войск, а советником японского командования был бывший американский консул в Фуцзяне Лежандр. Известный политический деятель Китая Ли Хун-чжан писал тогда: „Англия и Америка фактически тайно помогают Японии, надеясь, после того как последняя добьется привилегий в Китае, урвать, в свою очередь, жирные куски".

В 1894 году Япония приступила к реализации своих агрессивных замыслов, развязав войну против Китая. Империалисты США поддерживали Японию, хотя и старались замаскировать эту поддержку агрессии лицемерными фразами о сочувствии Китаю.

Однако, нанеся поражение феодальному Китаю, Япония не выразила желания поделиться плодами победы со своими покровителями. „Захватив территорию нашей страны—Тайвань, Япония владела им вплоть до окончания второй мировой войны, не давая США и шагу ступить на Тайвань"—указывает китайский историк Чжэн Лю-фан.

Поражение Япония во второй мировой войне воскресило надежды США на превращение Тайваня в свою колонию—военную базу. Эти надежды подогревались тем обстоятельством, что у власти в Китае стояла чанкайшистская клика, готовая продать американским монополиям не только Тайвань, но и всю страну, лишь бы получить от них поддержку в борьбе с революционными силами китайского народа.

Сразу же после капитуляции Японии началось проникновение американских компаний на Тайвань. В декабре 1947 года по соглашению с предателями Чан-Кайши США превратили Тайвань в свою военную базу.

Взяв под свою защиту укрывшуюся на Тайване клику Чан Кай-ши, США включили остатки разбитых гоминдановских частей в состав военной машины США. Как заявил глава группы военных советников на Тайване Чейз, чанкайшистская армия — „это часть национальной обороны США". На Тайвань бесперебойно поступают из США военное снаряжение, самолеты, танки, орудия, боеприпасы. С апреля по декабрь 1954 года США отправили на Тайвань 104 самолета, из них 93 реактивных.

Американские монополии заняли командные позиции в экономике Тайваня. Под видом „промышленной помощи" и „технической помощи" монополии США захватили в свои руки электротехническую, судостроительную, горнорудную, текстильную, мукомольную и другие отрасли экономики острова.

Женевское совещание, на котором было достигнуто соглашение о восстановлении мира в Индо-Китае, привело к известной разрядке международной напряженности. Однако агрессивные круги США не отказались от своих замыслов в отношении Китая. После конференции в Женеве США усилили свои действия по превращению Тайваня в трамплин для нападения на Китайскую Народную Республику.

Одним из шагов США в этом направлении было заключение с чанкайшистской кликой так называемого „договора о взаимной безопасности", с помощью которого правящие круги США хотели бы узаконить свой вооруженный захват китайского острова Тайвань. США предпринимают попытки сколотить Тихоокеанский антикоммунистический блок, включив в него наряду с Чан Кай-ши американскую марионетку в Южной Корее Ли Сын Мана и японских милитаристов.

Правительство США и те, кто следует по его пятам, используя ООН, вмешиваются во внутренние дела Китая и пытаются оторгнуть часть его территории. С этой целью они прибегают к военным угрозам и размахивают атомным оружием, пытаясь заставить китайский народ примириться с оккупацией Тайваня Соединенными Штатами, признать американо-чанкайшистский „договор о взаимной безопасности" и разрешить использование Тайваня Соединенными Штатами в качестве военной базы для подготовки новой войны.

Никакие провокации США, никакие угрозы и запугивания не в состоянии поколебать волю и решимость китайского народа к освобождению Тайваня. Против агрессивных действий США решительно выступает весь китайский народ. Борьба китайского народа против американской агрессии привлекает также сочувствие советских народов и всего прогрессивного человечества.

Л. Делюшин.

Всемирная неделя молодежи в Австрии

Организация «Свободная австрийская молодежь» отмечает по всей Австрии Всемирную неделю молодежи. На многочисленных предприятиях Австрии проходят митинги и собрания, на которых принимаются решения об установлении связи с молодежью Западной Германии для совместной борьбы против угрозы возрождения западно-германского милитаризма.

(ТАСС).

Редактор Е. АРТЮХОВА.

РД 06631 с. Ларьяк, типография областного управления культуры. Тираж 1058 экз. Заказ 81

Пролетарии всех стран, соединяйтесь!

Сталинец

Орган Ларьякского райкома КПСС и районного Совета депутатов трудящихся, Тюменской области

Год издания XIV
№ 29 (873)
Воскресенье
10
апреля
1955 года
Цена 10 коп.

Осуществление поставленной Партией и Правительством задачи неуклонного подъёма благосостояния советского народа, удовлетворения постоянно растущих запросов населения настоятельно требует добиться в ближайшие годы значительного увеличения производства в стране зерна, картофеля, овощей, технических культур и продуктов животноводства.

За многоотраслевое развитие колхозов

Январский Пленум Центрального Комитета Коммунистической партии Советского Союза поставил всенародную задачу—довести в 1960 году ежегодное производство зерна до 10 миллиардов пудов, увеличить производство основных видов продуктов животноводства в два-два с лишним раза по сравнению с 1954 годом.

Решение январского Пленума ЦК КПСС труженниками нашего района, как и всеми трудящимися нашей страны, встречено горячим одобрением. На собраниях и в беседах колхозники и колхозницы заявили о полной поддержке политики Коммунистической партии и Советского правительства, о готовности успешно осуществить намеченную партией программу дальнейшего подъёма земледелия и животноводства и внести тем самым свой вклад в дело укрепления могущества Советского государства.

Основной отраслью развития колхозов нашего района является рыбодобыча и пушнина. Однако задача состоит в том, чтобы одновременно с рыбодобычей и пушниной развивались другие сельскохозяйственные отрасли.

Исходя из задач, поставленных январским Пленумом ЦК КПСС, многие колхозы приступили к разработке перспективных планов, конкретных мероприятий по увеличению производства продуктов животноводства и повышению урожайности сельскохозяйственных культур. Развёртывается социалистическое соревнование за развитие всех отраслей колхозного производства. Труженики села берут на себя повышенные обязательства, направляют все свои усилия на всестороннюю подготовку к весенне-летней путине, к весеннему севу, успешное завершение зимовки скота.

Итоги прошлого года показали, что несмотря на то, что наши колхозы находятся в условиях Крайнего севера, у нас имеются все возможности для развития многоотраслевого хозяйства, даже в рыбартелях. Взять, например, рыбартель «Красная звезда». Здесь в прошлом году был выращен хороший урожай овса, выращивали картофель, капусту и другие овощи. В рыбартелях имени Молотова, «Передовик» впервые был выращен картофель. Значит, надо смелее во всех колхозах внедрять посев зерновых и посадку картофеля и овощей.

Особое внимание надо уделить развитию животноводства и повышению его продуктивности, так как большинство колхозов в истекшем году не добились планового надоя молока. Надо решительно улучшить содержание скота и значительно повысить его продуктивность.

Сейчас в колхозах проводится большая работа: составляются планы на этот год, разрабатываются мероприятия развития всех отраслей хозяйства на период с 1955 по 1960 год. Задача состоит в том, чтобы в каждом хозяйстве умело использовать новый порядок планирования, чтобы в нём приняли непосредственное участие сами колхозники совместно со специалистами сельского хозяйства. В колхозе «Красная звезда» в составлении перспективного плана на 1955—1960 гг., например, принимали участие члены правления, рядовые колхозники. Это способствовало всемерному выявлению резервов в колхозе и лучшему планированию деятельности сельскохозяйственных отраслей.

Резервы увеличения производства зерна, продуктов животноводства в колхозах района большие. И, опираясь на активность масс, надо как можно полнее выявить эти резервы при планировании и широко использовать в борьбе за успешное выполнение постановления январского Пленума ЦК КПСС.

Развитие многоотраслевого хозяйства будет способствовать укреплению экономики колхозов, повышению материального благосостояния колхозников, поэтому необходимо каждому колхозу, одновременно с выполнением планов рыбодобычи и пушнины, развивать все сельскохозяйственные отрасли колхозного производства.

СОЦИАЛИСТИЧЕСКИЕ ОБЯЗАТЕЛЬСТВА

колхозников-работников полеводства, животноводства и звероводства, специалистов сельского хозяйства Ларьякского района на 1955 год

Обсудив постановление январского Пленума ЦК КПСС «Об увеличении производства продукции животноводства» и подсчитав свои возможности, берём на себя следующие социалистические обязательства:

По полеводству и овощеводству

1. Вырастить на всей площади посева средний урожай: зерновых по 12 центнеров, картофеля по 110, овощей по 120, турнепса по 110 и кукурузы на силос по 250 центнеров с гектара.

2. Для обеспечения получения высокой урожайности всех сельскохозяйственных культур хорошо и своевременно подготовиться к весенне-полевым работам. Провести весенний сев в лучшие агротехнические сроки, посев зерновых провести за 8—10 рабочих дней протравленными и подвергнутыми воздушно-тепловому обогреву семенами.

В колхозах «Новая жизнь», имени Калинина и «Красное знамя» посев зерновых провести рядовым и перекрёстным способами.

Посадку картофеля и посев кукурузы на всей площади посева провести квадратно-гнездовым способом, для чего не позднее 20 апреля 1955 года изготовить требуемое количество маркеров и катков.

Уделить особое внимание на выращивание кукурузы на силос, выделив лучшие земельные участки, хорошо удобрив их.

3. Максимально использовать местные органические удобрения. В апреле и мае вывезти на поля не менее 4000 тонн навоза и собрать 170 центнеров золы.

4. Ремонт сельскохозяйственных машин и инвентаря закончить к 20 апреля, к этому же сроку приобрести недостающее количество машин. До наступления весенней распутицы обеспечить завоз гранулированных удобрений, суперфосфата в бригады колхозов.

5. В срок до 10 апреля 1955 года засыпанный на семенные цели овес довести до кондиционного состояния по чистоте и влажности.

6. Для выращивания рассады овощных культур в течение апреля-мая изготовить не менее 50 тысяч перегнойных горшочков и кубиков.

7. В апреле-мае 1955 года во всех колхозах провести семинары по изучению способов посева кукурузы, посадки картофеля квадратно-гнездовым способом, выращиванию рассады овощных культур в перегнойных горшочках, всего обучить не менее 60 человек.

8. Все площади под посев озимой ржи подборонить и подкормить золой, перегноем и суперфосфатом.

9. Организовать хороший уход за посевами, вовремя провести окучивание картофеля, прополку, прореживание корнеплодов, овощей и кукурузы. Вести решительную борьбу с вредителями сельскохозяйственных растений.

10. К 10 июня выполнить план вспашки паров. Освоить в текущем году целинных и залежных земель по сельхозартелям 30 и рыболовецким колхозам 15 гектаров.

11. Образцово подготовиться к уборке урожая, уборку всех культур провести в сжатые сроки и без потерь. Обмолот зерновых закончить к 20 октября, создать свои семенные фонды.

12. В 1955 году в сельскохозяйственных артелях провести подготовительные работы по введению правильных севооборотов.

По животноводству

1. Успешно провести зимовку скота в колхозах, не допустить случаев падежа. Скот со стойлового содержания на пастбищное перевести в состоянии не ниже средней упитанности. Сдать скот пастухам по актам на весь пастбищный сезон, предварительно проинструктировав пастухов по технике пастьбы и об условиях оплаты труда.

2. Распределить стада по половозрастным группам с учётом раздельного выпаса коров и телят, а после пятимесячного возраста отделить бычков от тёлок. Выделить стада для нагула и обеспечить хороший привес скота.

3. Распределить выпасные участки между стадами. Во избежание заболевания диктиокаулезом не отводить для молодняка участки, на которых в предыдущем году выпасался взрослый скот.

4. В летний период организовать во всех колхозах проведение круглосуточной пастьбы, для чего устроить на пастбищах простейшие укрытия для скота от непогоды и дымокуры от гнуса.

Доение коров производить трёхкратное непосредственно на пастбищах. Добиться надоя молока на одну фуражную корову не менее 1100 литров в год.

5. Путём отбора лучших животных и за счёт покупки племенных, каждый колхоз должен улучшать своё стадо. Отбору подлежат коровы, лучшие по надою и жирномолочности. От коров племенного ядра отбирать лучших телят, выращивать их для ремонта колхозного стада. Создать для них лучшие условия кормления и содержания.

6. В целях качественного улучшения конского поголовья выделить в колхозах группу лучших кобылиц, подобрав к ним лучших жеребцов—производителей. Установить контроль за выращиванием конского молодняка, не допускать отъёма жеребят от матки раньше шестимесячного возраста. Не допускать случку кобылок до трёхлетнего возраста, для чего организовать раздельный выпас кобылок от жеребчиков. В целях недопущения родственного разведения произвести межколхозный обмен жеребцов-производителей.

7. Обеспечить правильный выпас овец, выделив для них лучшие пастбища, закрепив за опытными пастухами. Стрижку овец проводить два раза в год в конце мая или в начале июня и в сентябре.

По клеточному звероводству

1. Обеспечить в 1955 году получение делового выхода на одну штатную самку серебристо-черных лисиц не менее трёх щенков.

Добиться стопроцентного сохранения молодняка. Улучшить пушно-меховые качества шкурок и обеспечить получение высоких доходов от звероферм.

2. Добиться бесперебойного снабжения звероводческих ферм всеми видами кормов, во время и в потребном количестве заготовить витаминные корма.

3. Для хранения мясорыбных продуктов в летний период при каждой звероферме построить ледники.

Ветеринарные мероприятия

1. Начиная с 1 марта проводить осмотр крупного рогатого скота на предмет определения инфекционных и инвазионных заболеваний. Перед выгоном всех животных на пастбище произвести ветеринарный осмотр общественного скота, при выявлении больных выделить их в особую группу.

2. Для ликвидации глистных заболеваний весной и осенью проводить профилактические прививки дегельминтизации животных против диктиокаулеза и аскаридоза.

3. Прививки крупному рогатому скоту, в пунктах неблагополучных по эмфизематозному карбункулу провести не позднее апреля, мая месяцев.

4. Весь навоз из животноводческих помещений для уничтожения яиц и личинок гельминтов подвергать биотермической обработке, для чего его складывать в штабеля, огородив их изгородью.

5. В срок до первого июня после зоотехнической выбраковки провести во всех колхозах кастрацию самцов, непригодных для воспроизводства. Кастрации подлежат жеребцы 3—4 лет, бычки, баранчики 2—3 месяцев и хрячки в 1—2-месячном возрасте.

НАРОДЫ ОТСТОЯТ МИР

* * *

Мы отстоим мир

Колхозники колхоза имени Сталина с огромным воодушевлением встретили Обращение Всемирного Совета Мира против угрозы атомной войны.

Все выступающие взволнованно выражали свои патриотические чувства.

Яркую речь произнёс молодой бригадир рыболовецкой бригады Л. Натускин, выразивший мысли и чувства всей молодёжи колхоза.

—Молодые строители коммунизма,—заявил он,—заняты мирным трудом. Все силы они отдают скорейшему осуществлению задач, поставленных коммунистической партией. Сегодня мы подписываем Обращение Всемирного Совета мира и заявляем: «Все силы на защиту мира!» Если же агрессоры и попытаются развязать войну, мы, молодежь, пойдём на передовую линию боя и, вместе со всем народом, сумеем дать врагу сокрушительный отпор.

Англо-американские империалисты,—говорит рыбак Н. Сигильетов,—в погоне за большими прибылями готовят новое кровопролитие и запугивают народы атомной и водородной войной. Но народы мира во главе с Советским Союзом решительно выступают против войны и требуют запрещения производства и уничтожения запасов атомного оружия.

Все мы хотим мира! И мы отстоим мир!

Затем выступила телятница Т. Басангова. Она сказала:

—Во второй мировой войне я потеряла мужа и брата, и я не хочу, чтобы дети, мужья и братья других советских женщин стали жертвой новой войны. Я с удовольствием подпишусь под Венским Обращением и уверена, что наши подписи и подписи миллионов людей других стран послужат свидетельством великой сплочённости народов в борьбе за мир и явятся препятствием к осуществлению тёмных замыслов атомщиков.

Собрание ёдинодушно одобрило Обращение Всемирного Совета Мира. Колхозники взяли на себя новые обязательства по подготовке к весенне-летней путине, весенне-посевной кампании и по досрочному выполнению плана рыбодобычи.

Мир победит войну

3 апреля в контору Охтеурского рыбоучастка собрались рабочие и служащие, чтобы обсудить Обращение Всемирного Совета Мира и поставить свои подписи под Венским Обращением.

Первым выступил начальник рыбоучастка тов. Кайгородов.

—Агрессивные силы, возглавляемые реакционными кругами США,—сказал он,—брящают атомным оружием. Они провозглашают политику «с позиции силы» и угрожают народам мира, демократии и социализма третьей мировой войной. Но мы не боимся угроз, ибо мы не одиноки в борьбе за мир.

В Обращении Всемирного Совета Мира против подготовки атомной войны выражена воля всех свободолюбивых народов, людей разных национальностей, разных миролюбивых взглядов и убеждений, но объединенных одним стремлением—сохранить мир, предохранить человечество от атомной войны.

Я выражаю уверенность в том, что коллектив нашего рыбоучастка горячо откликнется на призыв Венского Обращения и подкрепит нашу волю бороться за мир новыми трудовыми успехами.

—Мы гордимся своей могучей Родиной,—говорит тов. Тотубалина,—оплотом мира во всем мире. Если американские империалисты, одержимые бредовой идеей мирового господства, посмеют посягнуть на наше отечество, они получат сокрушительный отпор. Наша задача сейчас крепить мощь нашего государства, для этого мы должны трудиться с удвоенной энергией.

Затем в прениях выступили тт. Катяев, Васильев, Плесовских. Присутствующие единодушно подписались под Обращением Всемирного Совета Мира.

В. Котяев.

Мы—люди мирного труда

В обстановке политического и трудового подъёма, на предприятиях, в колхозах и учреждениях нашего района проходит сбор подписей под Обращением Всемирного Совета Мира против подготовки атомной войны.

На собрании Ларьякского рыбучастка с речью выступил тов. Филатов. Он сказал:

—Американские агрессоры через десять лет после второй мировой войны готовят новую бойню, угрожая нам атомным и водородным оружием, но советские люди не из пугливых. Поджигателям войны нас не запугать. Всеми силами мы будем бороться за мир, а оборону своей любимой Родины укрепим самоотверженным трудом.

—Мы—люди мирного труда, строители свободной и счастливой жизни,—сказал начальник рыбообрабатывающего цеха тов. Наумов. Свое стремление к миру мы подкрепим трудовыми делами. От имени рабочих рыбообрабатывающего цеха я даю обязательство, выполнить годовой план приёмки и выпуска продукции к дню Советской Конституции, улучшить качество и дать первых сортов продукции на пять процентов больше против плана.

На собрании выступили товарищи Дорджиева, Куклин, Дорджиев и другие. Все участники собрания единодушно подписались под Венским Обращением Всемирного Совета Мира.

Преградить путь войне

Дружно шла подписка под Обращением Всемирного Совета Мира в Ларьякской промартели имени Ленина.

Первым взял слово пенсионер тов. Торопов. Он сказал:

—Я являюсь участником трех войн, в последней войне воевали и мои дети. И мы хорошо знаем, сколько горя и невзгод несёт война человечеству. Теперь американские империалисты снова грозят нам войной и бряцают атомным оружием. Мы—люди мира и будем стойко и последовательно его защищать. Нас не запугать атомной бомбой. Пусть это знают империалисты и их пособники.

—Мой отец и муж погибли на войнах,—говорит тов. Панова,—сама я росла сиротой и дети мои не имеют отца из-за войны. Я, как любая мать, протестую против войны вообще и против атомной в особенности.

—Мы можем смело заявить заокеанским атомщикам, что мы не боимся их угроз. Наша страна сейчас сильна как никогда. Рядом с Советским Союзом в лагере мира и социализма стоят страны народной демократии и прогрессивное человечество всех стран. Объединенными усилиями они сумеют преградить путь к войне. Наша задача—по-прежнему отстаивать дело мира и удвоенным трудом крепить мощь своей Родины.

—Я с радостью и удовлетворением подпишусь,—сказал тов. Посохов,—под Обращением Всемирного Совета Мира хотя моя подпись явится лишь песчинкой, но нам известно, что из соединенных и сцементированных песчинок создаются плотины, останавливающие и поворачивающие реки.

Я уверен, что человечество преградит путь атомной войне.

С речами выступили еще т.т. Малышкин, Бабушкин, которые клеймили позором заокеанских атомщиков и выразили свою готовность крепить оборону страны трудом с удвоенной энергией.

Международное обозрение

Дружба миролюбивых стран—опора мира на земле

Из года в год крепнет нерушимая дружба между Советским Союзом и странами народной демократии. Во всех областях политической, экономической и культурной жизни между странами 900-миллионного лагеря мира, демократии и социализма установилось дружественное сотрудничество, основанное на последовательном соблюдении принципов равноправия, взаимной выгоды, уважения, суверенитета и национальной независимости стран. Эта животворная дружба зародилась еще тогда, когда героическая Советская Армия на своих знаменах принесла народам Европы освобождение от гитлеровских захватчиков.

События последнего времени с новой силой подчеркнули сплоченность лагеря мира, демократии и социализма.

На днях отмечалось 10-летие освобождения Венгрии Советской Армией от гитлеровских захватчиков и установления в стране народной власти. Праздник венгерского народа, в котором приняли участие Советская правительственная делегация, возглавляемая Председателем Президиума Верховного Совета СССР К. Е. Ворошиловым и правительственные делегации стран народной демократии, вылился в яркую демонстрацию нерушимой дружбы между всеми странами социалистического лагеря. «Особую силу и прочность самостоятельности венгерского народа,—сказал в своем докладе на торжественном заседании в Будапеште первый секретарь Венгерской партии трудящихся Матиас Ракоши,—придает то, что вот уже 10 лет он может уверенно опираться на своего освободителя—на великий Советский Союз, на 900-миллионный лагерь, строящий социализм.

В те же дни, когда праздновалось 10-летие освобождения Венгрии, знаменательную дату в своей истории отмечали народы Чехословацкой республики. 10 лет назад, 4 апреля 1945 года, в городе Кашице (Восточная Словакия), освобожденной Советской Армией, состоялось первое заседание чехословацкого правительства, принявшего кошицкую правительственную программу. Эта программа, напомнил на торжествах в Кошице председатель национального собрания в Чехословакии Эденек Филингер, подчеркивала, что Чехословакия во всей своей деятельности должна «опираться на Советский Союз, которому мы благодарны за свое освобождение».

Дружественное сотрудничество между народами Советского Союза и стран народной демократии не ограничивается только политической, экономической и культурной областями, в нужных случаях оно распространяется и на область укрепления обороноспособности всех этих стран. В связи с тем, что империалистические круги на западе во главе с США усиленно возрождают германский милитаризм, представители миролюбивых стран участниц состоявшегося в конце прошлого года Московского Совещания пришли к единодушному решению относительно основ договора о дружбе, сотрудничестве и взаимной помощи, а также относительно организации общего военного командования на тот случай, если будут ратифицированы парижские соглашения.

«Тесное сотрудничество между государствами лагеря мира, демократии и социализма,—сказал К. Е. Ворошилов на торжественном заседании в Будапеште 3 апреля,—является важнейшим средством укрепления безопасности, большим вкладом в общую борьбу простых людей всего мира против развязывания новой войны».

Г. Подкопаев.

Призвать к порядку

Уличное движение в с. Ларьяке не требует регулировщиков, но это вовсе не значит, что товарищу Карпенко, владельцу мотоцикла, можно ездить по Ларьяку, не соблюдая правил. Зачастую можно видеть тов. Карпенко, ведущим машину в пьяном виде, причем он тогда не разбирает где дорога, а где тротуар.

Товарищу, спросившему его, —по каким правилам уличного движения он водит машину,— тов. Карпенко отвечает—по ларьякским,—нагло заявляя, что он пока еще никого не задавил. Выходит, что тов. Карпенко перестанет ездить по тротуарам тогда, когда кого-нибудь задавит.

А не думает тов. Карпенко, что такое вождение машины является одним из видом хулиганства, а с хулиганством ведется борьба и в Ларьяке.

Н. Ситникова.

Редактор Е. АРТЮХОВА.

С 10 апреля по 1 мая проводится учёт охотничье-промыслового населения района и регистрация оружия. Все граждане, занимающиеся охотой, должны в указанный срок встать на учёт, зарегистрировать оружие и выбрать охотничий билет. По вопросам регистрации обращаться в заготовительные пункты, а в райцентре—в райконтору «Заготживсырье»

„Заготживсырье"

РД 06633 с. Ларьяк, типография областного управления культуры. Тираж 1058 экз. Заказ 85

Пролетарии всех стран, соединяйтесь!

Стахановец

Орган Ларьякского райкома КПСС и районного Совета депутатов трудящихся, Тюменской области

Год издания XIV
№ 30 (674)
Четверг
14
апреля
1955 года
Цена 10 коп.

Государственная ордена Ленина библиотека СССР им. В. И. Ленина

Мы требуем мира не потому, что мы слабы. Мы уверены в своих силах. Пусть хорошо запомнят господа атомщики: если они развяжут новую войну, советские люди сумеют постоять за себя.

УСИЛИТЬ БОРЬБУ ПРОТИВ АГРЕССИВНЫХ ПЛАНОВ

Парламенты большинства стран — участниц парижских соглашений одобрили эти соглашения. Такие решения, продиктованные агрессивными кругами США, приняты вопреки воле народов стран Западной Европы. Характерно, что в английской палате общин и во французском Национальном собрании за них голосовало по существу лишь меньшинство депутатов. Но вырванные у парламентов при помощи угроз и шантажа решения дают возможность правительствам стран—участниц парижских соглашений ввести в силу эти военные соглашения.

Ратификация парижских соглашений вносит изменения в международную обстановку. Она позволяет западногерманским реваншистам приступить к созданию кадровой полумиллионной армии и снабдить ее всеми видами современного оружия. Значит, положение существенно изменилось. Открыт путь для возрождения германского милитаризма. Усиливается опасность новой войны.

Миролюбивые европейские государства уже предупреждали, что если парижские соглашения будут ратифицированы, то эти государства окажутся перед необходимостью принять ответные меры, обеспечивающие в новой обстановке их безопасность. Из сообщений печати известно, что недавно между участниками Московского Совещания — правительствами СССР, Польши, Чехословакии, Германской Демократической Республики, Венгрии, Румынии, Болгарии и Албании—были проведены консультации, в ходе которых выявлено полное единство взглядов относительно принципов Договора о дружбе, сотрудничестве и взаимной помощи, а также организации объединённого командования участников договора. В консультациях правительств восьми стран приняло участие правительство Китайской Народной Республики, которое выразило своё полное согласие с намеченными мероприятиями. Осуществление решений Московского Совещания оградит созидательный труд и мирное развитие социалистических стран Европы от всяких неожиданностей.

Ратификация парижских соглашений не может не отразиться самым существенным образом на отношениях СССР с Францией, а также с Англией, с которыми Советский Союз связан договорами о союзе и взаимной помощи, направленными против угрозы возрождения германского милитаризма. Как указывало Советское правительство, эти договоры после ратификации парижских соглашений превратились бы лишь в ширму, помогающую правительствам Франции и Англии маскировать своё активное участие в блоке с германскими милитаристами, направленном против Советского Союза. Французское и английское правительства, став союзниками милитаристов в Западной Германии, берут на себя всю ответственность за аннулирование этих договоров, которое становится неизбежным после ратификации парижских соглашений.

Внешняя политика Советского Союза основана на ленинском принципе сосуществования различных общественных систем. Отстаивая эти принципы, советский народ желает, чтобы все народы жили в мире и спокойствии. Важнейшей задачей, на решение которой направлена советская внешняя политика, теперь, как и в прошлом, является укрепление мира и ослабление международной напряжённости. Этим определяется и отношение Советского Союза к военным парижским соглашениям, осуществление которых преследует агрессивные цели.

Не только в Советском Союзе и в странах народной демократии ясно отдают себе отчёт в том, что парижские соглашения ведут к усилению международной напряжённости. Хорошо понимают это даже многие буржуазные деятели в Западной Европе.

Реакционной пропаганде не удаётся скрыть от народов капиталистических стран, что Советский Союз выступал и выступает за переговоры великих держав, которые способствовали бы уменьшению напряжённости в международных отношениях. В частности, Советское правительство предложило провести в ближайшее время совещание четырёх держав, на котором можно было бы решить вопрос об австрийском государственном договоре.

Многочисленные выступления зарубежной печати в связи с ответом Председателя Совета Министров СССР Н. А. Булганина на вопрос корреспондента ТАСС показали, что неуклонно проводимая Советским Союзом политика укрепления мира и международного сотрудничества встречает повсюду поддержку и одобрение.

Советский Союз был и остаётся самым решительным и последовательным противником политики ремилитаризации Западной Германии. Советский Союз стоял и стоит за объединение Германии на демократических и миролюбивых основах, за удовлетворение национальных чаяний немецкого народа. Никто и ничто не может поколебать убеждение советских людей, что возрождение германского милитаризма создаёт прямую угрозу для безопасности, свободы и независимости всех европейских народов. Во всех странах миролюбивые силы разделяют и поддерживают позицию Советского Союза в отношении парижских соглашений.

Борьба против парижских соглашений показала, какие неисчерпаемые народные силы стоят за мир в тех странах, внутреннее развитие и внешнюю политику которых хотят теперь направить в русло подготовки войны. Движение против осуществления парижских соглашений охватывает все основные слои населения европейских стран.

Растущее сплочение патриотических сил во Франции, смятение и раскол во французских буржуазных партиях, ещё недавно единодушно поддерживавших проамериканский внешнеполитический курс; массовые выступления английских профсоюзов против вооружения Западной Германии и столкновения по этому вопросу в руководстве лейбористской партии; решительный поворот трудового населения Западной Германии, определивший позицию западногерманской социал-демократии, которая отклонила проводимую боннскими кругами политику милитаризации и раскола страны,—всё это свидетельствует о растущем сопротивлении народных масс в западноевропейских странах политике подготовки новой войны.

Если трезво оценивать факты, то становится очевидным, что силы, которые выступают против ремилитаризации Западной Германии, намного могущественнее тех сил в Европе, которые поддерживают эту преступную политику. На одной чаше весов—вырванные у парламентов формальным голосованием и уже дискредитировавшие себя решения, открывающие путь к ратификации парижских соглашений, на другой—сила и мощь растущего массового движения против осуществления парижских соглашений, против агрессивных планов подготовки новой войны.

Нельзя недооценивать усиление опасности новой войны в связи с ратификацией парижских соглашений. Но вместе с тем нельзя забывать, что агрессивные силы, лишенные народной поддержки, занимают шаткие позиции и что им противостоят сплоченные силы мира и прогресса.

Народы СССР и стран народной демократии сделают необходимые выводы из существенно изменившейся в связи с ратификацией парижских соглашений международной обстановки. Они ещё больше усилят заботу о своей безопасности, умножат силу и мощь своих государств.

(Из передовой „Правды" за 2 апреля с. г.)

Ширится предмайское соревнование



Плакат работы художника А. Кокорекина, выпускаемый Государственным издательством изобразительного искусства.

Итоги соцсоревнования

На днях коллектив Охтеурского рыбоучастка подвёл и обсудил итоги выполнения социалистических обязательств, взятых в честь решений январского Пленума ЦК КПСС и второй сессии Верховного Совета СССР.

В ходе соревнования коллектив рыбоучастка добился неплохих результатов: план льдозаготовок выполнен на 100 процентов, лесозаготовок—на 119 процентов, по заготовке дров—на 162 процента, по выпуску мороженой продукции—на 116 процентов без сверхнормативных потерь. Для успешного проведения весенне-летней путины полностью отремонтированы все орудия лова и на 80 процентов изготовлено новых орудий лова.

Передовики соревнования товарищи: А. Сигильетов, Д. Васильев, С. Овчаренко, Н. Сангаджиев, Т. Сиротин, А. Петухов, Ф. Козлов, Е. Задбаева, выполнили свои обязательства от 120 до 182 процентов.

Обсудив итоги соцсоревнования, коллектив рыбоучастка включился в предмайское социалистическое соревнование, взяв на себя обязательства—встретить 1-е Мая новыми производственными успехами.

В. Катяев.

Применим комбинированный лов

Во втором квартале прошлого года в рыбартели «Красное знамя» впервые был применен на рыбодобыче соровой фитильный лов, который дал хороший результат. Применяя соровые фитили, рыбаки стали добывать в среднем в сутки одним фитилем от 7 до 15 кг крупного частика и особенно щуки.

Убедившись на практике в полезности этого метода рыбаки-ханты в этом году решили изготовить как можно больше этих орудий лова и приступили к их изготовлению.

Включившись в предмайское социалистическое соревнование, рыбаки артели решили во втором квартале выставить 150 штук соровых фитилей, 600 ставных сетей, 4 малых невода и 10 котцов, что даст возможность применить комбинированный лов рыбы.

А. Тимофеев,
председатель рыбартели „Красное знамя".

СОРВАТЬ ПРЕСТУПНЫЕ ЗАМЫСЛЫ ПОДЖИГАТЕЛЕЙ ВОЙНЫ

* * *

Первого апреля в нашей стране началась кампания по сбору подписей под Обращением Всемирного Совета Мира против подготовки атомной войны. Трудящиеся нашего района вместе со всеми советскими людьми горячо одобряют этот исторический документ и, ставя подписи под Обращением, заявляют о своей готовности укреплять дело мира самоотверженным трудом.

Воля трудящихся к миру

На собрании коллектива Ларьякской райконторы связи, посвященном обсуждению Венского Обращения, выступающие все, как один, высказывали свою готовность, подкрепить свою борьбу за мир во всем мире трудовыми делами. Тов. Слинкин в своём выступлении сказал:

—Советский Союз всегда стоял и стоит впереди борцов за мир между народами. Сегодня мы еще раз заявляем, что мы требуем запрещения атомного и других видов оружия массового уничтожения. Но это не значит, что мы боимся угроз поджигателей новой войны. Если империалисты развяжут войну, то погибнет их капиталистический мир, погибнут сами зачинщики атомной войны.

Мы, советские люди, ставя свои подписи под Обращением, будем еще самоотверженнее трудиться, укреплять могущество нашей Родины.

—Американо-английские капиталисты,—говорит тов. Моисеева,—готовят народам новую страшную и еще более жестокую войну по сравнению с теми войнами, которые еще не сгладились из нашей памяти. Особенно они направляют свое острие против Советского Союза. Они не навидят нас за то, что мы успешно строим коммунизм, показывая пример трудящимся всего мира. Но мы всеми силами будем крепить могущество нашей Родины. Своим самоотверженным трудом сорвем планы атомщиков.

Участники собрания приняли резолюцию, в которой одобрили Обращение Всемирного Совета Мира, взяли на себя новые обязательства и единодушно поставили подписи под Венским Обращением.

Подкрепим подписи делами

Призыв Всемирного Совета Мира—развернуть массовую кампанию по сбору подписей под требованием народов остановить подготовку к атомной войне, уничтожить все запасы атомного оружия и немедленно прекратить его производство—встретил горячую поддержку трудящихся нашей страны.

С большой активностью проходят собрания, по обсуждению Обращения Всемирного Совета Мира против подготовки атомной войны и в нашем районе.

В сельхозартели имени Калинина во всех бригадах проведены многолюдные собрания, посвященные обсуждению Венского Обращения.

Ставя свою подпись под Обращением Всемирного Совета Мира, колхозник Коновалов сказал:

—Мы не успели еще забыть ужасов второй мировой войны, которая принесла нашему народу неисчислимые бедствия, а американские капиталисты вновь стремятся развязать истребительную войну. Но война нашему народу не нужна, ибо она вновь принесет смерть и разрушения. Мы хотим жить мирно и строить коммунизм. Вместе со всеми народами мы отстоим мир!

—Как и все женщины мира, —говорит П. Захарова,—я не хочу, чтобы наши отцы, братья и мужья вновь проливали кровь на войне по воле англо-американских империалистов. Своими подписями народы мира и мы с вами предупредим атомщиков о нашей твердой воле бороться за мир. Конечно, за подписями должны быть и дела. Свои подписи мы, каждый на своем посту, подкрепим удвоенным трудом.

Выступающая телятница тов. Прибыльцева сказала:

—Поставив свою подпись под Обращением Всемирного Совета Мира против подготовки новой войны, я беру на себя обязательство—благополучно завершить зимовку скота, сохранить всех закрепленных за мной телят и призываю остальных колхозников крепить дело мира усиленным трудом.

Все колхозники от всего сердца поставили свои подписи под Венским Обращением и взяли на себя новые повышенные обязательства.

Труд служит делу мира

На общем собрании коллектива Охтерского рыбкоопа, посвящённом сбору подписей под Обращением Всемирного Совета Мира, рабочие и служащие горячо одобряли этот исторический документ.

Все выступающие клеймили позором подлых атомщиков и ставя подписи под Обращением Всемирного Совета Мира, заявляли о своей готовности укреплять дело мира самоотверженным трудом.

Участники собрания взяли на себя новые обязательства.

Доходы укрупненных колхозов

В колхоз имени Калинина в 1954 году влились еще три колхоза—имени Куйбышева, имени Стаханова и «Ударник». После слияния колхоз имени Калинина превратился в крупную сельскохозяйственную артель.

В первый же год существования укрупненная артель показала свои преимущества над мелкими колхозами. Доходы в сельхозартели имени Калинина в 1954 году увеличились на 71 730 рублей, неделимые фонды—на 133 тысячи руб., основные средства—на 130 тысяч рублей.

Лучший колхозник С. Менкенов выработал 2228 трудодней, колхозники В. Дорджиев, И. Колясов, Н. Захаров, Н. Ильин, престарелый колхозник А. Плешаков, Л. Пет, Ф. Топорков, В. Манджиков, О. Мартемьянова, П. Прибыльцев, Д. Малкин и С. Соснин выработали от 985 до 1394 трудодней. 33 колхозника выработали свыше 800 трудодней каждый. Их месячный заработок составил 460 рублей.

Колхоз «Новая жизнь» (председатель тов. Сухушин) также превратился в укрупненную сельхозартель вследствие того, что в него влились еще два колхоза—имени Чкалова и «Путь к социализму».

В 1954 году доходы в укрупненной сельхозартели «Новая жизнь» по сравнению с доходами этих трёх артелей до слияния увеличились на 199 288 рублей, неделимые фонды—на 193 180 рублей, основные средства—на 61 446 рублей. Свыше 800 трудодней выработали 26 колхозников, их месячный заработок составил 614 рублей.

В укрупненных колхозах значительно повысился материальный и культурный уровень колхозников.

Н. Суслов.

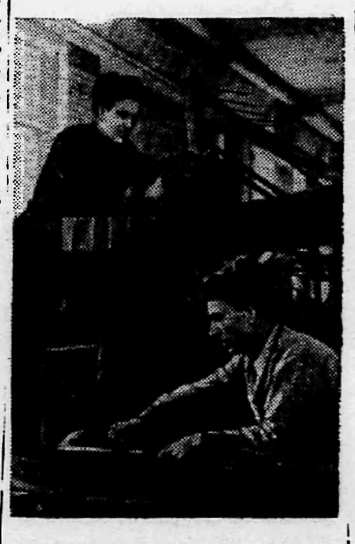

Алтайский край. Коллектив одной из передовых в крае Белоярской МТС досрочно выполнил годовой план ремонта тракторов и теперь ведет ремонт комбайнов.

На снимке: комбайнеры И. Ф. Данилов (слева) и И. Г. Сартаков за ремонтом хедера комбайна. Каждый из них ежедневно выполняет норму на 200—250 процентов.

Как следует возделывать тимофеевку

Январский Пленум ЦК КПСС в своем постановлении «Об увеличении производства продуктов животноводства» обратил особое внимание на производство грубых кормов, на улучшение природных сенокосов. В постановлении Пленума указано: «В этих целях необходимо прежде всего, значительно улучшить состояние природных сенокосов и поднять их урожайность в ближайшие годы в полтора-два раза. В районах, где многолетние травы дают хорошие урожаи сена, принять меры к дальнейшему развитию травосеяния»...

Эти указания полностью относятся к нашему району. Во многих колхозах нашего района сенокосные угодья дают сено низкого качества, мало питательное, которое плохо поедается скотом.

Наша задача заключается в том, чтобы в ближайшие годы улучшить травостой и повысить урожайность сенокосных угодий.

Одним из способов улучшения сенокосных и пастбищных угодий является посев на лугах травосмесей (клевера, тимофеевки, костра безостого и других), но таких семян мы пока не имеем. Ханты-Мансийская опытная станция выращивает семена тимофеевки и продает их колхозам. Следует каждому колхозу приобрести эти семена.

Посев тимофеевки в чистом виде т. е. не в смеси с семенами других трав, также улучшает качество травостоя и увеличивает урожайность лугов и пастбищ. Сено из тимофеевки обладает высокой переваримостью и охотно поедается скотом.

Тимофеевка в условиях нашего района даёт хороший урожай, она хорошо переносит зимние холода, растёт на самых разнообразных почвах: тяжелых глинистых, легких супесчаных, суглинистых и торфяных.

Посев тимофеевки производится осенью, примерно, в начале сентября, если сеют её весной, то сразу же после схода снега. Участки, предназначенные под посев тимофеевки, необходимо весной очистить от кустарников, кочек, валежника и разного мусора. После этого приступают к вспашке. Пахать нужно на глубину 10—12 см. После вспашки участок дискуют дисковыми боронами, затем боронуют в 3—4 следа. Перед посевом проводят второе боронование также в 3—4 следа, после чего производят посев.

Если посев производится рано весною и участок с осени не обработан, можно производить посев по невспаханному массиву, в таком случае необходимо провести боронование в 4 следа, накладывая на бороны груз, это дает возможность лучше разрыхлить верхний слой почвы.

Сеют тимофеевку сплошным разбросным способом, а где имеются сеялки—рядовым способом. Для более равномерного распределения семян по участку посев следует производить крест-на крест: одну половину семян высевают в одном направлении, а другую —поперек этого направления. Семена заделываются очень мелко, обычно легкими боронами. Можно сеять семена и совсем не заделывать, а только прикатать почву легким катком.

Если же посев попадает под дождь, то семена следует оставить незаделанными, дождь прибьёт их в почву. Семян в среднем на гектар высевают 8 килограммов.

Тимофеевка рыхлокустовой злак, в первый год она не образует стеблей и не даёт укоса, хорошо переносит пастьбу скота. Наибольший урожай она даёт на третий и четвертый годы жизни. Семена тимофеевки обычно получаются на третий год.

Убирают тимофеевку на сено обязательно в период образования метёлок, перед цветением. При запоздании с уборкой теряется значительная часть укосной массы и ухудшается качество сена.

Специалисты сельского хозяйства должны оказать нашим колхозам практическую помощь в возделывании этой ценной кормовой культуры.

Ф. Рыков,
главный агроном райсельхозуправления.

На школьном катке

В честь закрытия зимнего спортивного сезона совет физколлектива Б-Ларьякской семилетней школы провел соревнования по конькам на личное первенство школы на дистанцию 100 метров. В соревнованиях участвовало 28 человек, из них 9 девочек.

Первое место в соревновании занял Тима Каткалев, покрывший дистанцию в 14 секунд, второе место—Паша Хохляпкин, пробежавший дистанцию за 15 секунд, третье место принадлежит Илье Сигильетову, покрывшему дистанцию за 16 секунд и четвертое место—Володе Кыкину, пробежавшему расстояние за 17 секунд.

Соревнования показали, что учащиеся любят конькобежный спорт и неплохо катаются на коньках.

Весь зимний сезон они любовно расчищали каток и проводили на нём катание.

Е. Долгушин.

Редактор Е. АРТЮХОВА.

РД 06634 с. Ларьяк, типография областного управления культуры. Тираж 1058 экз. Заказ 86

Пролетарии всех стран, соединяйтесь!

Стахановец

Орган Ларьякского райкома КПСС и районного Совета депутатов трудящихся, Тюменской области

Год издания XIV
№ 31 (976)
Воскресенье
17
апреля
1955 года
Цена 10 коп.

Борьба за высокую идейность, за строгое соблюдение норм коммунистической морали является важнейшей составной частью всей деятельности партийных, комсомольских, профсоюзных и других общественных организаций.

МОРАЛЬНЫЙ ОБЛИК СОВЕТСКОГО ЧЕЛОВЕКА

Глубокое уважение и любовь питают простые люди всех стран к советскому человеку. Они видят в нём представителя социалистического общества, носителя новой, коммунистической морали, восхищаются его стойкостью и героизмом, его моральным обликом.

Великие революционные преобразования, осуществлённые в нашей стране под руководством Коммунистической партии, привели к коренным изменениям в социально-экономических отношениях и в духовной жизни советских людей. Неизмеримо повысился культурный уровень трудящихся, расширился их общественный и политический кругозор, непрерывно растёт их политическая и трудовая активность.

Советский человек, свободный от цепей капиталистического рабства, является полновластным хозяином своей страны, активным строителем новой, коммунистической жизни. Высокое сознание общественного долга, самоотверженный труд на благо социалистической Родины, беззаветная преданность делу коммунизма —характерные черты морального облика советского человека.

В результате огромной организаторской и воспитательной работы Коммунистической партии в нашем обществе утвердилась и безраздельно господствует социалистическая идеология, непримиримая к частнособственническим, националистическим и другим пережиткам капитализма, ко всякого рода суевериям и предрассудкам. Вся созидательная деятельность народов Советского Союза одухотворена великими идеями марксизма-ленинизма. На основе дружественного сотрудничества рабочих, крестьян и интеллигенции в великом деле строительства социализма и развернулись такие могучие движущие силы, как морально-политическое единство, братская дружба народов СССР, животворный советский патриотизм.

В стране Советов, где обеспечены свобода и равноправие всех членов общества, всё более утверждаются принципы коммунистической морали—самой гуманной и высокой морали, какую когда-либо знала история человечества.

Ныне, когда перед нашим народом стоят грандиозные задачи завершения строительства социалистического общества и постепенного перехода к коммунизму, важнейшим патриотическим и моральным долгом каждого советского человека является активное участие в общественно-полезном труде, неустанная забота об укреплении могущества Родины. Коммунистическая партия мобилизует трудящихся на борьбу за дальнейший мощный рост тяжелой промышленности, составляющей основу развития всей социалистической экономики и обороноспособности страны, за крутой подъём сельского хозяйства, расширение производства товаров народного потребления, неуклонное повышение производительности труда. На любом участке коммунистического строительства всё больше появляется положительных примеров в работе, растёт трудовая и политическая активность народных масс.

Осуществляя грандиозные задачи по созиданию коммунистического общества, наша партия решительно борется против пережитков капитализма в сознании людей, против всяких проявлений буржуазных нравов, унаследованных от старого, эксплуататорского общества. Наш народ не терпит недобросовестного отношения к труду, к общественной, социалистической собственности, лодырничества, тунеядства и других аморальных поступков, порочащих высокое звание гражданина Советского Союза.

Мы не можем забывать, что пережитки капитализма дают ещё о себе знать не только на производстве, в общественной жизни, но и в быту отдельных людей. Там, где нет должной бдительности, подлые носители пережитков капитализма пытаются внести в наш советский быт омерзительные нравы буржуазного общества, стремятся насаждать пьянство, хамское отношение к женщине, к семье, хулиганство.

Советская общественность сурово осуждает тех членов общества, которые нарушают нормы коммунистической морали и в своей личной жизни, в своём быту. Общественная деятельность советского человека и его быт неотделимы друг от друга. Правильное, отвечающее нормам коммунистической морали поведение на поприще общественной деятельности предполагает такое же поведение и в личной жизни. Справедливо писал В. Маяковский:

Коммунизм
не только
у земли,
у фабрик в поту.
Он и дома
за столиком,
в отношеньях,
в семье,
в быту.

Некоторые работники полагают, что можно отделить служебную деятельность от личной жизни, от поведения в быту. Они почему-то думают, что если человек аккуратно выполняет свои служебные обязанности, то никому нет дела до его личной, «частной» жизни. Такие рассуждения являются антимарксистскими, в корне чуждыми нравственным устоям социалистического общества.

Особенно недопустимы нарушения норм коммунистической морали со стороны членов партии. Наша партия есть боевой союз единомышленников - коммунистов, передовой отряд и руководящее ядро всех организаций трудящихся. На коммунистах лежит почётная обязанность вожаков, руководителей масс, неутомимых и самоотверженных бойцов за дело партии. Коммунист должен показывать пример во всём, в том числе и в борьбе со старыми навыками и привычками, против болезненных явлений и недостатков в быту со всякими проявлениями буржуазной морали.

Между тем есть факты, когда отдельные коммунисты допускают моральную неустойчивость. Некоторые же партийные организации не дают должной оценки этим фактам, иногда либерально относятся к нарушению коммунистами социалистических норм поведения.

Обязанность партийных организаций—усилить борьбу за укрепление высокой идейности членов партии, требовать от коммуниста, на каком бы посту он ни находился, соблюдения норм коммунистической морали. Надо покончить с либеральным отношением к фактам бытовой распущенности, с вредными представлениями, будто можно сквозь пальцы смотреть на недостойное поведение того или иного человека в быту, если он более или менее аккуратно выполняет свои служебные обязанности. Нельзя забывать, что моральная неустойчивость и нечистоплотность, элементы разложения в быту обязательно ведут к безыдейности, к потере политической бдительности, человек перестаёт быть настоящим коммунистом и революционером.

Борьба за высокую идейность, за строгое соблюдение норм коммунистической морали является важнейшей составной частью всей деятельности партийных, комсомольских, профсоюзных и других общественных организаций. Они призваны использовать все средства идейного воздействия, улучшать воспитательную работу.

Коммунистическое воспитание людей, повышение их сознательности, борьба с проявлениями буржуазной идеологии и морали всегда были предметом особой заботы нашей партии. Значение этой работы ещё более повышается в современных условиях, когда партия решает новые большие задачи хозяйственного и культурного строительства, постепенного перехода от социализма к коммунизму.

(Из передовой „Правды" за 4 апреля с. г.)

За увеличение продуктивности животноводства

Решение январского Пленума ЦК КПСС «Об увеличении производства продуктов животноводства» вызвало у тружеников деревни новый прилив сил. С новой силой развернулось социалистическое соревнование за досрочное выполнение заданий 1955 года.

В сельхозартелях «Новая жизнь» и имени Калинина работники животноводства усилили борьбу за повышение продуктивности молочного скота. За первый квартал текущего года в сельхозартели имени Калинина надоено молока больше по сравнению с первым кварталом прошлого года на 32,8 литра на фуражную корову, а в сельхозартели «Новая жизнь»—больше на 43,9 литра, что позволило значительно перевыполнить государственный план молокопоставок первого квартала.

Передовая доярка колхоза «Новая жизнь» Устинья Андреевна Соромина в прошлом году надоила на 193 литра на фуражную корову больше, чем в целом по колхозу, а с 1-го октября 1954 года по 1 апреля 1955 года она надоила от 18 закреплённых коров по 466 литров молока от каждой фуражной коровы. Антонина Волкова за два месяца текущего года надоила по 230 литров на фуражную корову, Зинаида Сухушина за март надоила по 173 литра на корову.

Передовые доярки сельхозартели имени Калинина тт. Нагибина, Соснина, Ильина, Малкина с первого октября 1954 года по первое апреля 1955 года надоили от 300 до 350 и более литров молока на фуражную корову.

В сельхозартели «Новая жизнь» более организованно прошли работы по гону лисиц и проводится большая подготовительная работа к щенению и сохранению молодняка. Развёрнуто строительство новых клеток и домиков для зверей.

Сейчас на животноводческих фермах колхозов самое напряжённое время. Задача состоит в том, чтобы завершить зимовку скота и без отхода перевести его на пастбищное содержание.

Х. Самарина.

Закрепить успех рыбодобычи первого квартала

В начале первого квартала этого года в рыбартели «Ударник 2-й пятилетки» плохо обстояло дело с выполнением плана рыбодобычи. Видя это, правление колхоза в начале марта обсудило этот вопрос на общем собрании колхозников, на котором они выделили дополнительно на подлёдный лов 4 рыбаков и довели до каждого из них график лова рыбы.

Рыбаки - колхозники взяли обязательство—в оставшееся до конца квартала время выполнить план рыбодобычи и дать сверх плана не менее ста пудов рыбы. Их слова не разошлись с делом. Уже на 20 марта квартальный план рыбодобычи был выполнен на 100 процентов, а на 1 апреля—на 185 процентов. Рыболовы дали сверх квартального плана 110 пудов рыбы. Среди них хорошо потрудились: Александр Никитич Праспи, выполнивший своё задание на 360 процентов, Яков Иванович Праспи—на 234 процента, Ксенофонт Ильич Праспи—на 217 процентов и др.

Сейчас перед рыбаками стоит большая и ответственная задача по выполнению плана рыбодобычи второго квартала. Успех дела будет зависеть от того, как рыбартель подготовится к весенне-летней путине. Однако с подготовкой к путине дело идет медленно. Очень мало ещё сделано в колхозе режовок для сетного лова, не все сетные куклы, имеющиеся в колхозе, использованы на сети.

Правлению колхоза (председатель тов. Мурашов) необходимо в ближайшие дни принять меры к тому, чтобы каждый рыбак во время сетного лова имел не менее 5—10 режовок и 10—15 простых ставных сетей и другие орудия лова с тем, чтобы широко использовать комбинированный лов.

Рыбаки артели включились в предмайское соревнование и взяли обязательство досрочно выполнить план рыбодобычи второго квартала, для этого в колхозе имеются все условия и возможности, надо их умело использовать.

Д. Замышляев.

Ленинские дни в районе

Приближается 85 годовщина со дня рождения Владимира Ильича Ленина—величайшего гения человечества, основателя Коммунистической партии и первого в мире социалистического государства.

В партбиблиотеке РК КПСС и районной библиотеке организованы книжные выставки и фотомонтажи, посвященные 85-летию со дня рождения В. И. Ленина.

На предприятиях, в учреждениях, колхозах и школах читаются лекции и доклады, проводятся беседы о жизни и деятельности вождя человечества В. И. Ленина.

СБОР ПОДПИСЕЙ ПОД ОБРАЩЕНИЕМ ВСЕМИРНОГО СОВЕТА МИРА

Воля народов сильнее замыслов агрессоров

Коллективы Ларьякского райрыболовпотребсоюза и рыбкоопа обсудили Обращение Всемирного Совета Мира против подготовки атомной войны. В своих выступлениях и в принятой резолюции они одобрили Обращение, призывающее народы земного шара настойчиво отстаивать мир, и единодушно подписались под Венским Обращением.

Заведующая магазином № 2 тов. Шехирева в своем выступлении сказала:

—Прошедшая война принесла нам и народам других стран неисчислимые бедствия и страдания. Ни наш народ, ни народы любой страны мира не хотят войны. Поэтому люди доброй воли земного шара решительно выступают против войны, которую навязывают им американо-английские империалисты. Я твердо уверена, что миролюбивые народы остановят преступную руку, размахивающую атомной бомбой. Мир победит войну! Подписывая Обращение Всемирного Совета Мира, мы всеми силами будем крепить могущество нашей Родины своим трудом. Сегодня я заявляю, что выполню задание по пятилетнему плану к 1 мая 1955 года.

—Советские люди—миролюбивый народ,—сказал рабочий тов. Мукоянов,—мы не хотим войны, мы все желаем мира и будем бороться за дело мира своим честным трудом.

Председатель правления райрыболовпотребсоюза тов. Плесовских сказал:

—Американские империалисты стремятся развязать новую кровопролитную войну и ввергнуть народы в пучину бедствий и несчастий. Но мы не допустим атомной войны. Величайшее открытие науки—атомная энергия—должно быть использовано не для истребления людей и разрушения городов и сёл, а для созидания, должно быть поставлено на службу человечеству и прогрессу.

Своими подписями под Обращением Всемирного Совета Мира мы сделаем грозное предупреждение американским атомщикам, что не позволим осуществить их подлые замыслы.

Сила народов непобедима

Сразу же после работы коллективы рыбконторы «Заготживсырье» и райуполминзага собрались для того, чтобы обсудить Обращение Всемирного Совета Мира против угрозы атомной войны.

Слово берёт тов. Брюханцева. Она говорит:

—Я, как и все советские женщины, матери сынов и дочерей, желаю мира и счастья для советских детей, а война—это смерть, это бедствие для человечества. Мы мирные труженики уверены в том, что шантажистов, размахивающих атомным оружием, можно остановить. Мы требуем уничтожения атомного оружия, использования атомной энергии в мирных целях, на благо народов. Ставя свою подпись под Венским Обращением, я обещаю еще лучше работать, представлять отчёты в срок и только хорошего качества и призываю всех присутствующих повысить производительность труда. Это будет нашим вкладом в дело борьбы за мир.

—Империалисты США, Англии и Франции,—сказал тов. Холомейдо,—принимают все меры к тому, чтобы развязать третью мировую войну. Они хотят запугать народы атомным и водородным оружием. Но воля миролюбивых людей одержит победу над замыслами агрессоров. Народами мира было запрещено применение химических средств в первую мировую войну, народы мира запретили применять бактериологические средства в войне американских агрессоров против Кореи, и я уверен, что народы мира запретят и применение атомного оружия.

После собрания его участники один за другим подходили к столу и ставили свои подписи.



В Чехословацкой Республике успешно проходит сбор подписей под Обращением Всемирного Совета Мира против подготовки атомной войны. К середине марта более 5 миллионов человек поставило свои подписи под Обращением. Сбор подписей продолжается.

На снимке: в городе Градек. Под Обращением подписываются металлурги первой печи железоплавильных заводов «Била Церекев».

Фото Чехословацкого телеграфного агентства.



В Ульяновске установлен памятник Владимиру Ильичу Ленину, на котором он изображен 17-летним юношей, каким он покидал Симбирск, начиная героический путь борьбы за народное счастье.

На снимке: новый памятник В. И. Ленину в Ульяновске.

Ликвидировать отставание на рыбодобыче

Приближается горячая пора для рыбаков района—весенне-летняя путина, в период которой вылавливается более двух третей годового задания.

Руководители передовых рыбартелей успешно организовали лов зимой, значительно перевыполнив задания первого квартала и организованно ведут подготовку к путине. Но не чувствуется этого в колхозах имени Сталина и «Коммунист» Охтеурского сельского Совета. План первого квартала в этих артелях не выполнен и на половину, а горслов не добыл рыбы ни одного килограмма. Однако такое положение мало тревожит председателей рыбартелей тт. Хохлякина и Праспна, председателя сельского Совета тов. Садовова и начальника рыбоучастка тов. Кайгородова. Они и во втором квартале продолжают ловить рыбу такими же низкими темпами, а колхоз «Коммунист» в течение двух пятидневок апреля в рыбодобыче не участвовал.

Артели совершенно неудовлетворительно ведут подготовку к весенне-летней путине. Для оказания помощи этим рыбартелям специально закреплён техник лова Охтеурского рыбоучастка тов. Зольников, но он также пока что ничего не сделал. Вместе с руководителями колхоза он выжидает «большую рыбу» и не организует лов рыбы сейчас.

Руководителям колхозов, сельского Совета, рыбоучастка необходимо принять решительные меры по ликвидации отставания в рыбодобыче и улучшить руководство подготовкой к путине. Медлить дальше с подготовкой к путине нельзя ни одного дня.

Задачи школьных комсомольских организаций в период подготовки к экзаменам

Наступила последняя четверть учебного года—самая горячая пора в жизни школьников. Скоро начнутся экзамены. Период проведения переводных испытаний, выпускных экзаменов и экзаменов на аттестат зрелости это ответственный период в жизни школы. Экзамены явятся отчётом каждого ученика перед школой, перед родителями и перед Родиной о знаниях, которые он получил за учебный год.

Но успех на экзаменах не придет сам собой. Его нужно добиться. А для этого необходимо правильно, чётко организовать подготовку к экзаменам.

Задача ученических комсомольских организаций—помочь дирекгору школы, педагогическому коллективу и всем учащимся как можно успешнее подготовиться к экзаменам и добиться того, чтобы каждый ученик пришел на экзамены с глубокими и прочными знаниями. Чтобы успешно справиться с этой задачей нужно секретарям и комитетам комсомольских организаций совместно с учителями наметить конкретные мероприятия по подготовке к экзаменам и обсудить их на комсомольских и общешкольных собраниях.

Первостепенное значение в подготовке к экзаменам в период четвертой четверти является повторение. Главная роль в организации повторения принадлежит учителю. Но и комсомольские организации не должны оставаться в стороне. Они обязаны помочь каждому ученику установить режим дня, составить план повторения старого материала, организовать товарищескую взаимопомощь, установить контроль за тем, чтобы каждый ученик выполнял режим дня, добросовестно занимался повторением пройденного.

—Опыт прошлого года показал, что там, где комсомольские организации мало уделяют внимания подготовке к экзаменам, результаты их бывают плохие. Так, в Ларьякской средней школе, в прошлом году комсомольская организация несерьёзно отнеслась к делу подготовки к весенним экзаменам, не сумела организовать комсомольцев и школьников на добросовестное повторение программного материала, в результате этого из 13 учащихся 10 класса сдало экзамены только 7 человек, в 7 классе экзамены по математике выдержало лишь 50 процентов учащихся.

А вот другой пример. 9-й класс этой же школы слабо работал в течение трех четвертей и имел низкую успеваемость и качество знаний. Но на помощь пришла комсомольская группа этого класса. На протяжении четвертой четверти и экзаменационного периода она сумела организовать учащихся на добросовестную подготовку к экзаменам. Все учащиеся серьезно взялись за повторение и на экзаменах показали хорошие знания программного материала. Почти все учащиеся этого класса выдержали экзамены и перешли в 10 класс.

Разнообразные формы и методы работы может использовать комсомольская организация в дни подготовки к экзаменам. Из всех форм внеклассной работы можно выбрать те, которые принесут пользу в деле усвоения программного материала: организовать «комнату повторения» для занятий и консультаций, провести вечер занимательной физики, химии, математики, экскурсию, викторину, приготовить наглядные пособия по отдельным разделам программы и так далее.

Комитеты комсомольских организаций и их секретари должны следить за тем, чтобы комсомольцы и школьники сейчас не перегружались общественными нагрузками. Особое внимание нужно уделить учащимся седьмых и десятых классов, у которых будут проводиться выпускные экзамены и экзамены на аттестат зрелости, освободить их от выполнения излишних общественных поручений и создать все условия для успешной подготовки к экзаменам.

Комсомольские организации обязаны позаботиться и об организации отдыха учащихся: устраивать прогулки в лес, игры, посещение кино и т. д. Но необходимо строго следить за тем, чтобы комсомольцы соблюдали режим, не задерживались долее 10 часов вечера в зрелищных учреждениях и на занятиях кружков.

Четвертая четверть недавно началась. Времени еще достаточно, чтобы успешно подготовиться к экзаменам. Если комсомольская организация правильно организует работу учащихся над повторением материала, организует помощь отстающим учащимся, добьется ежедневного планового и добросовестного повторения материала каждым учеником, то можно быть уверенным, что к экзаменам школьники придут с прочными и глубокими знаниями.

А. Радышевская.

Лекционная пропаганда в забвении

События в нашей стране и в международной обстановке настоятельно требуют усиления лекционной работы среди населения.

Однако лекторское объединение при Б-Ларьякской семилетней школе, в состав которого входит 9 лекторов, работает плохо. Руководитель лекторского объединения тов. Скочилова пустила лекционное дело на самотек. Лекционная работа не планируется, совещаний с лекторами не проводилось, лекторы очень редко выступают с лекциями перед населением.

Н. Елисеев.

Редактор Е. АРТЮХОВА.

РД 06635 с. Ларьяк, типография областного управления культуры. Тираж 1058 экз. Заказ 92

Пролетарии всех стран, соединяйтесь!

Стахановец

Орган Ларьякского райкома КПСС и районного Совета депутатов трудящихся, Тюменской области

Год издания XIV
№ 32 (870)
Пятница
22
апреля
1955 года
Цена 10 коп.

Под знаменем Маркса—Энгельса—Ленина—Сталина, под руководством Коммунистической партии—вперёд, к победе коммунизма!

Идеи Ленина бессмертны

Сегодня исполняется 85 лет со дня рождения Владимира Ильича Ленина, великого основателя Коммунистической партии Советского Союза и первого в мире социалистического государства.

В. И. Ленин, вступив на арену политической борьбы и следуя учению Маркса, разбил оппортунизм в рабочем движении, сплотил пролетарские силы под знаменем революционного марксизма. Лениным была основана Коммунистическая партия, чётко определены её идеологические, тактические, организационные и теоретические принципы.

Опираясь на исторический опыт мирового революционного движения и анализируя закономерность общественного развития, Ленин творчески развил марксизм, создал учение об империализме, создал новую законченную теорию социалистической революции, вооружил партию научно обоснованной программой строительства социализма и коммунизма.

На всех этапах революционного движения в России, на всех этапах строительства социализма в нашей стране ленинские идеи озарили и озаряют задачи и перспективы борьбы партии, её стратегию и тактику.

Коммунистическая партия Советского Союза, руководимая Лениным, провела трудящихся через горнило трёх революций. Организовав союз рабочего класса и трудового крестьянства, она добилась в октябре 1917 года свержения власти помещиков и капиталистов.

Руководствуясь бессмертным учением марксизма-ленинизма, Коммунистическая партия после свершения Октябрьской социалистической революции решала грандиозные задачи, беспримерные по своей сложности и трудности, масштабам и глубине. За короткий исторический срок наша Родина из отсталой аграрной страны превратилась в могущественную индустриально-колхозную державу. Преодолевая огромные трудности, следуя по пути, указанному Лениным, партия под руководством Центрального Комитета во главе с И. В. Сталиным привела народы нашей страны к победе социализма.

Мощь и крепость советского общественного и государственного строя особенно проявились в годы Великой Отечественной войны, в ходе которой была продемонстрирована непобедимость Советского государства.

Верная заветам Ленина Коммунистическая партия решает в настоящее время задачи дальнейшего мощного развития производительных сил социалистического общества, подъёма материального и культурного уровня жизни советского народа, осуществляет мероприятия, направленные на постепенный переход от социализма к коммунизму.

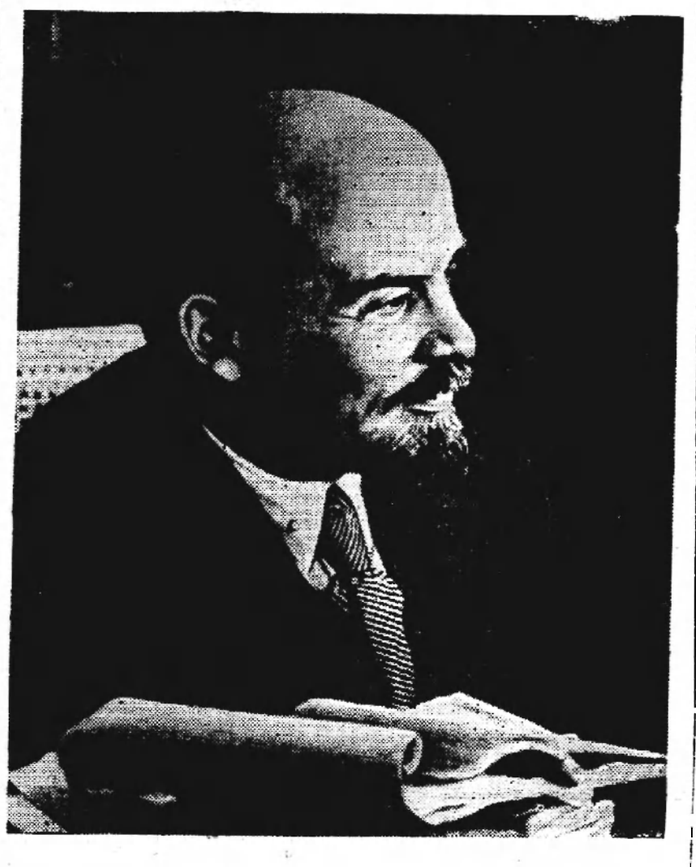

Вяадимир Ильич ЛЕНИН

Коммунистическая партия проводила и последовательно проводит курс на всестороннее развитие тяжелой индустрии, являющейся основой развития всего народного хозяйства нашей Родины. Осуществлены ленинские идеи электрификации страны.

В. И. Ленин учил, что «единственной материальной основой социализма может быть крупная машинная промышленность, способная реорганизовать и земледелие», что без тяжелой промышленности «мы не сможем построить никакой промышленности, а без неё мы вообще погибнем как самостоятельная страна».

Сельское хозяйство, как и все отрасли народного хозяйства, зависит от тяжелой индустрии. Оно может развиваться на основе растущей индустрии, ибо без машин, без механизации нельзя успешно вести современное сельскохозяйственное производство.

Ленинские идеи строительства социализма и коммунизма оказывают могучее влияние на весь ход мировой истории. Всего 37 лет прошло, как ленинская идея получила своё историческое воплощение в победе Великой Октябрьской социалистической революции, а за этот короткий период так изменился мир.

Сбылись предвидения великого Ленина об отпадении от капитализма всё новых и новых стран. Более трети человечества вырвалось из цепей империалистического гнёта и строят светлое здание новой жизни. Народы ряда стран Европы и великий китайский народ взяли свою судьбу в собственные руки, установили и укрепляют народно-демократический строй, успешно закладывают основы социализма.

В капиталистическом лагере налицо обострение общего кризиса капиталистической системы, как и предсказывал Ленин. В своих предсмертных судорогах агрессивные круги империалистических государств пытаются толкнуть человечество в пучину новой мировой войны, тем самым думают продлить своё существование.

Миролюбивые народы сплачивают свои силы для того, чтобы сорвать планы поджигателей войны. Они единодушно поддерживают Обращение бюро Всемирного Совета Мира за запрещение атомного оружия и недопущение новой войны.

Идеи Ленина живут и побеждают в делах трудящихся лагеря мира, демократии и социализма, в растущем и крепнущем международном движении за мир и дружбу между народами, за демократию и социализм.

Трудящиеся Советского Союза верно смотрят в будущее ибо их путь озаряют бессмертные идеи великого Ленина.

Бессмертный образ

Бессмертный образ В. И. Ленина запечатлен в многочисленных произведениях ленинградских мастеров изобразительного искусства. К 85-летию со дня рождения гениального вождя революции живописцы и скульпторы создали ряд новых произведений. Большой бюст Ленина изваяла в мраморе С. Богаткина. Скульптура воссоздаёт дорогие черты Владимира Ильича периода первой русской революции. В бронзе отливается скульптура «В. И. Ленин в Разливе», выполненная Г. Гликманом. Статуя будет установлена на станции Разлив.

Действительный член академии художеств в СССР В. Серов вновь обратился к теме, которой посвящена его известная картина «В. И. Ленин провозглашает Советскую власть». Второй Всероссийский съезд Советов. Заполненный ликующим народом зал Смольного. В президиуме—И. В. Сталин, Я. М. Свердлов, Ф. Э. Дзержинский. В центре—Владимир Ильич. Великий вождь торжественно провозглашает победу социалистической революции, власть рабочих и крестьян.

Более 20 ленинградских художников работает сейчас над произведениями о Ленине.

(ТАСС).

В доме, где жил Владимир Ильич Ленин

Многолюдно в эти дни в доме—музее В. И. Ленина в Подольске (Московская область). Небольшое деревянное здание на проспекте имени Кагановича (бывшей Московской улице) привлекает внимание рабочих и колхозников, студентов и школьников—людей различных профессий и возрастов. На фасаде здания—мраморная мемориальная доска.

На ней напечатано:
«Здесь в 1900 году жил
великий вождь пролетариата
Владимир Ильич
Ленин».

С волнением переступают порог этого исторического домика трудящиеся. Сюда более полувека тому назад приехал Владимир Ильич после возвращения из ссылки. В Подольске в то время отбывал ссылку его младший брат Дмитрий Ильич Ульянов. Здесь проживали также мать В. И. Ленина Мария Александровна и сестры Анна Ильинична и Мария Ильинична.

По деревянной лестнице дома—музея экскурсанты поднимаются в мезонин, где в небольшой комнате в июле 1900 года жил Владимир Ильич. Перед нами сохранившаяся с того времени скромная обстановка и вещи, которыми пользовался Ильич. У стены простая железная кровать, кресло—качалка. Небольшой столик, на нём два тома сочинений Белинского. На этажерке сочинения Пушкина, Герцена, Добролюбова и других писателей. В этой комнате Ленин встречался с товарищами, приезжавшими к нему по поводу организации газеты «Искра».

За послевоенные годы музей значительно расширился. В соседнем здании в трёх больших комнатах развёрнута экспозиция, отображающая детские и юношеские годы В. И. Ленина, начало его революционной деятельности.

Музей посещают трудящиеся не только нашей страны, но и многих зарубежных государств.

Всего за время его существования с 1937 года здесь побывало свыше 300000 человек.

(ТАСС).

Сегодня в Шушенском

В село Шушенское (Красноярский край), где В. И. Ленин отбывал ссылку с 1897 по 1900 год, ежедневно прибывают многочисленные экскурсии трудящихся из разных уголков страны. Только за последние годы музей В. И. Ленина в Шушенском и Ленинские места посетило свыше 500 тысяч человек.

Неузнаваемым стало теперь Шушенское. Когда-то Ленин писал своей сестре Марии Ильиничне Ульяновой о нём: «Село большое, в несколько улиц, довольно грязных, пыльных—всё как быть следует. Стоит в степи—садов и вообще растительности нет. Окружено село... навозом, который здесь на поля не вывозят, а бросают прямо за селом... У самого села речонка Шушь, теперь совсем обмелевшая...»

Сейчас Шушенское—районный центр. Улицы его покрыты асфальтом, благоустроены. Летом село утопает в зелени. Здесь есть средняя школа, сельскохозяйственный техникум, гостиница, детские ясли, магазины. Район славится 14 колхозами—миллионерами. Река Шушь теперь вращает турбины четырёх колхозных электростанций, скоро приведёт в действие две крупные межколхозные ГЭС.

(ТАСС).

К 85-летию со дня рождения В. И. Ленина

Двадцать второе апреля. В этот день, восемьдесят пять лет тому назад, родился человек, имя которого дорого сердцу нашего народа. Да и не только нашего! Трудящиеся всего мира знают Ленина, любят Ленина, помнят Ленина.

В жестокой, непримиримой борьбе создавал Ленин Коммунистическую партию. Под руководством этой партии народ пошёл в бой с капиталистами и помещиками и свергнул их власть. В 1917 году впервые в мире родилось новое государство, хозяином которого стали рабочие и крестьяне.

Много лет прошло с тех пор. И, если бы Владимир Ильич мог взглянуть сейчас на просторы нашей земли, величественная картина открылась бы перед ним. На колхозных полях тысячи и тысячи тракторов, на больших и малых реках сотни и сотни электростанций, которые дают немеркнущий свет городам и селам, дают неиссякаемую энергию нашим заводам и фабрикам. Страна наша богата школами, институтами. У нас все учатся! Наше Советское государство стало самым передовым на земле. Оно идёт первым в борьбе народов за мир. Разве не об этом думал когда-то Ленин?

Мы идём по пути, который он указал и завещал нам. Ведёт нас вперед партия, которую создал Ленин, ведет она к великой цели—к коммунизму.

В историко-революционных музеях Москвы

Как всенародный праздник отмечает советский народ 85-летие со дня рождения Владимира Ильича Ленина—великого организатора и вождя Коммунистической партии, основателя первого в мире социалистического государства.

В эти дни непрерывным потоком идёт народ в Центральный музей В. И. Ленина. Переходя из зала в зал посетители знакомятся с волнующими материалами, которые рассказывают о жизни и революционной деятельности великого Ленина, о славном пути и всемирно-исторических победах, одержанных Коммунистической партией Советского Союза, созданной более полувека назад великим Лениным.



Москва. В связи с 85-летием со дня рождения Владимира Ильича Ленина Государственный музей Революции СССР посещают многочисленные экскурсии. В залах музея выставлены документы, материалы, документальные фото и картины, рассказывающие о подготовке и победе Великой Октябрьской революции, организатором, вдохновителем и руководителем которой был великий Ленин.

На снимке: в одном из залов музея.

Фото Л. Портера.

Фотохроника ТАСС.

В ГОРКАХ ЛЕНИНСКИХ

Горки Ленинские бесконечно дороги сердцу каждого советского человека. Миллионы трудящихся идут сюда в Домузей В. И. Ленина, чтобы унести частицу той революционной страсти, которой горел великий человек. Идут люди всех национальностей, населяющих нашу Родину, идут многие зарубежные друзья, чтобы принести дань уважения и любви великому гению.

Здесь в Горках Ленинских под Москвой, в доме-музее, хранятся бесценные реликвии. С душевным благоговением всматриваются люди в документы, картины, предметы, сохранившие память о титанической работе, которую вел Владимир Ильич в последние годы своей жизни. Простота обстановки в доме говорит о необыкновенной скромности Ленина.

В стеклянных витринах Дома-музея статьи и письма, написанные ленинской рукой в Горках. Вот фотокопия рукописи В. И. Ленина. Это план его доклада на IX Всероссийском съезде Советов в 1921 году. Рядом—плакат тех дней, наглядно иллюстрирующий содержание этого доклада... Ленин боролся за создание фундамента социалистической экономики, за всемерное развитие тяжелой промышленности. «...Без спасения тяжелой промышленности,—говорил в те годы Ильич,—без её восстановления мы не сможем построить никакой промышленности, а без нее мы вообще погибнем, как самостоятельная страна». Это указание В. И. Ленина о всемерном развитии тяжелой индустрии Коммунистическая партия неуклонно проводит в жизнь. Высокоразвитая тяжелая промышленность—великое историческое завоевание Коммунистической партии и советского народа.

В Горках Владимир Ильич готовился к докладам на X и XI съездах партии. Здесь хранятся фотокопии ленинских рукописных документов, связанных с подготовкой к съездам. С большим вниманием посетители знакомятся с номером «Правды», в котором напечатано последнее выступление Ленина перед народом. Это—речь, произнесённая им на пленуме Московского Совета 20 ноября 1922 года. Владимир Ильич закончил речь пророческими словами: «...Из России капиталистической будет Россия социалистическая». Весь мир видит, с какой точностью сбылось это предвидение Ленина. Советский народ, свято выполняя заветы вождя, под руководством Коммунистической партии построил социализм и уверенно идёт к коммунизму.

...Тихо в комнатах старого особняка. Молча, в глубоком раздумьи идут экскурсанты. В этих комнатах жил и работал Ленин... И вдруг слышится живой голос вождя. Экскурсовод включил дошедшую до наших дней запись выступления Владимира Ильича перед уходящими на фронт красноармейцами. Слушая речь Ленина, люди еще полнее ощущают его бессмертие, проникаются его безграничной любовью к родной стране и ненавистью к врагам.

На стенде—пожелтевшие от времени газетные листы «Правды». Через три десятилетия они донесли до наших дней горечку революционных будней восстановительного периода. В этих номерах газеты в 1923 году напечатаны последние статьи Владимира Ильича: «Странички из дневника», «О кооперации», «О нашей революции», «Как нам реорганизовать Рабкрин», «Лучше меньше, да лучше»... Уже будучи тяжело больным, Ленин нашел в себе силы продиктовать эти безмерно дорогие для нас строки. Вождь указывал путь, по которому партия должна вести народ дальше, к заветной цели—коммунизму.

Вот балкон дома. Здесь Владимир Ильич сфотографировался вместе со своим верным учеником и продолжателем своего дела—И. В. Сталиным. Этот снимок знаком миллионам людей.

Подолгу стоят люди у порога небольшой комнаты. Здесь 21 января 1924 года скончался Владимир Ильич. На столике у кровати—книги, которые читала Надежда Константиновна Ленину в его последние дни. Среди них любимый Ильичом рассказ Джека Лондона «Любовь к жизни».

Дом в Горках стал местом всенародного паломничества. И каждый из побывавших здесь находится под обаянием светлого ленинского образа. Великие идеи В. И. Ленина живут и побеждают.

Д. Любимов.

Горки Ленинские.

Международный обзор

Вполне оправданный шаг

Мировая демократическая общественность единодушно одобряет внесенные Советом Министров СССР на рассмотрение Президиума Верховного Совета предложения об аннулировании (объявлении недействительными) Англо-Советского и Франко-Советского договоров. «Это решение Советского правительства — справедливо отмечает китайская газета «Гуанминжибао», — вызвано тем, что Англия и Франция грубо нарушили свои договорные обязательства в отношении Советского Союза. Подписав и ратифицировав парижские соглашения, они из союзников СССР превратились в союзников германского милитаризма».

Англо—Советский договор 1942 года и Франко-Советский договор 1944 года были заключены в период совместной борьбы народов против гитлеризма и ставили своей целью не допустить новой агрессии со стороны германского милитаризма. В договорах подчеркивалось, что ни одна из сторон не будет заключать каких-либо союзов, направленных против другой стороны.

Этим обязательствам, однако, резко противоречат действия правящих кругов Англии и Франции, ставших на путь возрождения агрессивного германского милитаризма и включения перевооруженной Западной Германии в антисоветские военные блоки, как это предусмотрено парижскими соглашениями. «Добившись ратификации парижских соглашений,— отмечает болгарская газета «Работническо дело», —правительства Англии и Франции по существу перечеркнули свои договоры с Советским Союзом, взяв на себя всю ответственность за последствия этого шага».

Советское правительство неоднократно предупреждало Английское и Французское правительства, что ратификация парижских соглашений лишает Англо—Советский и Франко-Советский договоры их основного содержания. Однако правящие круги этих стран хотели бы, по выражению французской газеты «Либерасьон», «возрождать с агрессивными целями германский милитаризм и одновременно сохранить союзнические договоры с СССР». Иными словами, эти круги хотели бы использовать договоры с СССР в качестве ширмы, прикрывающей их политику и скрывающей от общественности её истинные цели. Советский Союз разоблачил эти махинации.

Ратификация парижских соглашений внесла существенные изменения в международную обстановку. Советский Союз и другие миролюбивые страны не могут не сделать из этого для себя соответствующих выводов. «Предложение Советского правительства об аннулировании договоров с Англией и Францией,—пишет румынская газета «Скынтейя», —является необходимым и вполне обоснованным шагом».

Важный вклад в дело мира

Проходившая с 6 по 10 апреля в столице Индийской Республики Дели конференция азиатских стран по ослаблению напряженности в международных отношениях продемонстрировала растущую солидарность народов Азии в борьбе за мир и национальную независимость.

Представители народов Азии, население которой составляет более половины человечества, обсудив на конференции в Дели ряд политических, экономических, культурных и других вопросов, приняли по ним важные решения.

Конференция осудила политику колониальных государств, первое место среди которых занимают США и Англия, стремящихся сохранить своё господство в азиатских странах. Участники конференции заклеймили агрессивные действия США и их партнеров в Азии. Они резко осудили созданный американской дипломатией военный блок для Юго-Восточной Азии—так называемый СЕАТО.

Конференция показала, что азиатские народы единодушно поддерживают пять принципов мирного сосуществования государств. Эти принципы—взаимное уважение территориальной целостности и суверенитета, ненападение, невмешательство во внутренние дела друг друга, равенство и взаимная выгода, мирное сосуществование—уже нашли применение между Китаем, Индией и Бирмой. Их поддерживают Индонезия и другие страны. Делегаты конференции обратились ко всем народам с призывами сделать эти принципы основой международных отношений.

В принятых конференцией резолюциях представители народов Азии потребовали вывода американских вооружённых сил из района Тайваня и немедленного возвращения Китаю этого острова и других близлежащих китайских островов. Конференция высказалась за быстрейший созыв международной конференции для мирного урегулирования корейского вопроса и потребовала неукоснительного соблюдения женевских соглашений об Индо-Китае.

Конференция проходила в обстановке крепнущего единства народов Азии и явилась важным вкладом в дело мира и безопасности народов.

В. Харьков.

Редактор Е. АРТЮХОВА.

РД 06639 с. Ларьяк, типография областного управления культуры. Тираж 1058 экз. Заказ 91

Пролетарии всех стран, соединяйтесь!

Стахановец

Орган Дарьякского райкома КПСС и районного Совета депутатов трудящихся, Тюменской области

Год издания XIV
№ 33 (877)
Воскресенье
24
апреля
1955 года
Цена 10 коп.

Советские люди готовы отдать свои силы, энергию делу коммунизма. Нет в мире препятствий, которые могли бы остановить наше движение вперёд, к заветной цели.

Ответственный период учебного года

Школы района вступили в ответственный период учебного года—четвёртую завершающую четверть.

Процесс обучения имеет свои особенности на различных этапах учебного года. Сейчас наступил наиболее важный и сложный его момент, завершающий годовую деятельность школ. От правильной постановки учебно-воспитательной работы в этот период, от вдумчивого отношения к ней со стороны каждого учителя, каждого руководителя педагогического коллектива зависит успешный исход учебных занятий.

Коротка по времени, но очень важна по своему значению четвёртая четверть. Завершается изучение учебных программ. Учителя изучили учеников, узнали их сильные и слабые стороны.

Содержанием учебного процесса является уже не столько овладение новыми для учеников знаниями, сколько углубление старых на основе повторения изученного материала.

В зависимости об объёма материалов, целей и методов повторения, урок в четвёртой четверти носит характер то обзорной лекции педагога, то фронтальной беседы по заранее поставленным перед учащимися вопросам, то практических и лабораторных работ. Каждый раз урок должен иметь чёткую целевую установку на приведение в систему знаний учащихся, на осмысливание изученного материала, на прочное усвоение наиболее трудных тем и вопросов.

Повторение в основном должно проходить на уроках, а не переноситься на домашнюю работу. Необходимо напомнить о вреде так называемого «сплошного повторения» и «повторения по билетам», когда учащиеся под контролем педагогов заучивают отдельные разрозненные вопросы, правила и теоретические положения. Такие знания учащихся обречены на быстрое выветривание.

Наша школа призвана давать учащимся не только теоретические знания, но и практическую подготовку. Сейчас, когда вся страна переживает мощный трудовой подъём, еще больше повышается значение школы в подготовке молодёжи к будущей практической деятельности. В курсе любого предмета предусмотрены практические навыки и умения, которыми должны овладеть ученики.

Практические и лабораторные работы, опыты и тренировочные упражнения составляют сейчас одну из главных сторон успешного завершения учебных программ и повторения пройденного.

В этот период большие задачи стоят перед учителями в работе с учащимися выпускниками. Перед выпускниками широкая дорога. Не только в вузы мечтают идти с аттестатом зрелости юноши и девушки, многие изберут путь работать на заводах, в колхозах. Долг каждого учителя школы—помочь юношам и девушкам найти своё место в трудовой жизни своего народа.

Особо важное значение в этот ответственный период в жизни школы имеет тесная связь школы с родителями, их единое воспитательное воздействие на учащихся. Родители должны помочь школе в выполнении режима дня, создать такие условия для учащихся, которые обеспечили бы им полноценную подготовку к успешной сдаче экзаменов. Каждому родителю следует побеседовать с классным руководителем по вопросу успеваемости своего ребёнка, выяснить, на что ему следует обратить больше внимания, чтобы вовремя оказать помощь учащимся.

Тесная связь педагогов и родителей в последний период учебного года будет служить залогом успешного решения задач обучения и воспитания подрастающего поколения, подготовки его к труду, вооружения твёрдыми знаниями основ наук.

Все силы и средства должны быть направлены сейчас на повышение качества учебно-воспитательного процесса, на успешное окончание учебного года. Эти задачи стоят перед учителями, перед родителями и руководителями школ.

Сбор пионерской дружины, посвящённый 85-летию со дня рождения В. И. Ленина

21 апреля 8 часов вечера. В Ларьякской средней школе в праздничном одеянии с красными проглаженными галстуками на груди собрались пионеры на сбор, посвящённый 85-летию со дня рождения Владимира Ильича Ленина.

Сбор открыл секретарь РК ВЛКСМ тов. Пальянов, который поздравил юных ленинцев с знаменательным днём 85-летия со дня рождения друга и учителя юных пионеров В. И. Ленина и призвал их учиться так, как завещал великий Ильич.

На сборе лучшие ученики были приняты в ряды пионеров.

По Советскому Союзу

* * *

В честь 1 Мая

На предприятиях страны ширится соревнование в честь всенародного праздника—1-е Мая.

Новыми производственными победами встречают 1 Мая шахтёры Урала. Коллектив шахты «Буланаш—5» треста «Егоршинуголь» досрочно выполнил четырёхмесячное задание.

Эшелоны угля сверх апрельского задания отгрузили шахтёры первого разреза треста «Волчанскуголь», горняки комбината «Свердловскуголь» с начала месяца отправили промышленным предприятиям Урала десятки эшелонов сверхпланового топлива.

Все фабрики и отделы комбината «Трёхгорная мануфактура» успешно выполняют принятые в предмайском соревновании обязательства. Сверх плана за 15 дней апреля выработано 19 тысяч метров суровых и 245 тысяч метров готовых тканей. С начала года трёхгорцы дали стране полтора миллиона метров добротных тканей дополнительно к плану.

Десятки эшелонов нефти сверх задания добыли в дни предмайской трудовой вахты нефтяники нефтепромыслового управления «Бавлынефть» (Татарская АССР).

Достойно встречают международный праздник трудящихся лесозаготовители комбината «Молотовлес». Тринадцать леспромхозов досрочно выполнили четырёхмесячный план. Они заготовили и вывезли дополнительно к заданию уже более 100 тысяч кубометров леса. (ТАСС).

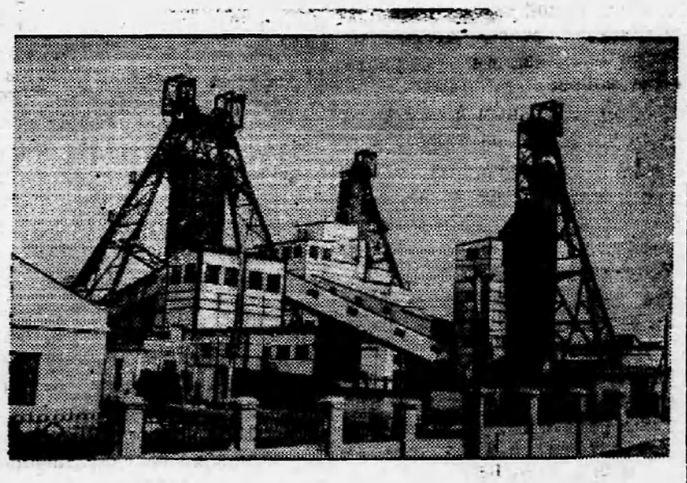

Сталинская область В дни предмайского социалистического соревнования строители сдали новую мощную шахту «Пролетарская глубокая» треста «Макеевуголь». Проектная мощность её 2.500 тонн топлива в сутки. Все процессы угледобычи механизированы. На шахте сооружены три ствола и установлены три мощные подъёмные машины.

На снимке: общий вид шахты «Пролетарская глубокая» треста «Макеевуголь».

НОВОЕ ИЗДАНИЕ БИОГРАФИИ В. И. ЛЕНИНА

Институт Маркса—Энгельса—Ленина—Сталина при ЦК КПСС подготовил второе издание краткой биографии В. И. Ленина.

В биографии освещается жизнь и деятельность В. И. Ленина—великого основателя и мудрого вождя Коммунистической партии Советского Союза, организатора Советского социалистического государства, учителя и друга трудящихся всего мира.

Книга выпускается в свет Государственным издательством политической литературы тиражом в три с половиной миллиона экземпляров.

Первые сто тысяч выходят к 85-й годовщине со дня рождения В. И. Ленина.

(ТАСС).

Памятник В. И. Ленину на перроне Ленинградского вокзала

6 апреля в Москве на перроне Ленинградского вокзала был установлен памятник основателю Коммунистической партии и Советского государства — Владимиру Ильичу Ленину.

В начале марта 1918 года из Петрограда в Москву переехало Советское правительство во главе с В. И. Лениным. На этом вокзале трудящиеся Москвы восторженно встречали своего великого вождя.

Бронзовая скульптура В. И. Ленина установлена на массивном постаменте из серого полированного гранита. Высота фигуры 4,5 метра.

(ТАСС).

Итоги зимнего спортивного сезона

В честь закрытия зимнего спортивного сезона 16 апреля в райцентре были проведены классификационные лыжные соревнования, в которых приняли участие лыжники Ларьякской средней школы, лесничества и других организаций села.

Соревнования проводились на дистанциях в 5 и 10 километров.

Первое место в соревновании на дистанцию в 10 километров занял тов. Перминов (лесничество), прошедший дистанцию за 39 мин. 02 сек. Тов. Пермипов получил звание чемпиона райцентра по лыжам.

Второе место занял Л. Третьяков (школа), затратив на пробег дистанции 42 мин. 46 сек. Третье место принадлежит Рыбачонку (школа), прошедшему дистанцию за 44 мин. 55 сек., четвёртое место—Тюльканову, пробежавшему дистанцию за 45 мин. 50 сек. Эти три лыжника уложились в нормы третьего разряда.

На дистанцию в 5 километров первое место занял В. Коркин (средняя школа) с результатом пробега 20 мин. 47 сек. В течение всего года он выполнял нормы третьего разряда по двум видам спорта: по конькам и лыжам.

Второе место занял П. Каштаков (средняя школа), покрыв расстояние за 20 минут 50 секунд и третье место—Н. Петухин, пробежавший дистанцию за 22 минуты. П. Каштаков и Н. Петухин показали результаты норм третьего разряда.

Остальные участники уложились в нормы комплекса ГТО на дистанцию в 10 километров. Из них лучшие результаты показали учащиеся средней школы Бузаев, Шарыпов, Н. Каштаков, пробежавшие дистанцию от 43 минут 36 секунд до 49 минут 20 секунд.

Участникам соревнования комитетом физкультуры и спорта будут вручены дипломы первой, второй и третьей степеней.

А. Коробейников,
председатель районного комитета по делам физкультуры и спорта.

Партийное собрание—школа коммунистического воспитания

(Из опыта работы партийной организации)

Большое значение в жизни первычных партийных организаций имеют партийные собрания. Они являются средством идейной закалки и воспитания коммунистов, средством мобилизации их на выполнение политических и хозяйственных задач, поставленных партией.

В этом отношении заслуживает внимания первичная партийная организация Ларьякского рыбоучастка (секретарь т. Бутакова), которая значительно улучшила работу по подготовке и проведению партийных собраний.

После отчётно-выборного собрания, на котором коммунисты подвергли резкой критике работу секретаря, работа парторганизации заметно улучшилась. Партийные собрания собираются регулярно и проходят при развернутой критике и самокритике недостатков в работе. У членов партии повысилось чувство ответственности за порученное дело. Это достигнуто с помощью того, что секретарь парторганизации совместно с коммунистами стал составлять план работы, в котором отражаются интересы членов и кандидатов партийной организации, в целом всего предприятия. Заблаговременно и хорошо продумывается повестка собрания. Каждое собрание тщательно готовится. За два-три дня коммунистам объявляется дата и время проведения собрания, повестка дня, что имеет большое значение, ибо коммунист приходит не простым гостем на собрание, а продумывает вопросы заранее.

Секретарь партийной организации лично беседует с коммунистами по повестке дня партийного собрания, о подготовке вопросов к собранию. Коммунисты же в свою очередь беседуют с рабочими в цехах и бригадах о положении дел. Поэтому собрания проходят живо, при активном участии коммунистов в обсуждении вопросов, которые вскрывают недостатки и выносят конкретные предложения по устранению их.

Круг вопросов, обсуждаемых на партийных собраниях, широк и разнообразен. Здесь обсуждаются вопросы хозяйственной деятельности рыбоучастка, улучшения его работы, борьбы за качество выпускаемой продукции, работы профсоюзной и комсомольской организаций, социалистического соревнования. Так, например, длительное время неудовлетворительно работала комсомольская организация рыбоучастка. Партийная организация заслушала её на партсобрании, критически оценив работу, предложила улучшить её. Прошло некоторое время, а работа комсомольской организации не улучшалась. Партийная организация вторично заслушала секретаря комсомольской организации на партсобрании, пригласив секретаря РК ВЛКСМ. Коммунисты осудили поведение секретаря комсомольской организации и, совместно с секретарем РК ВЛКСМ, наметили конкретные меры улучшения работы комсомольской организации. В результате этого комсомольская организация оживила свою работу.

Содержательным и боевым было последнее партийное собрание с вопросом: «О готовности рыбоучастка к весенне-летней путине». Коммунисты подвергли резкой критике т. Кондакова и других коммунистов, допускающих недостатки на отдельных участках работы. Своим решением партийная организация обязала выехать на время весенней путины на места лова коммунистов Зайцева и Кондакова, а в мероприятиях наметила—довести до каждого приёмщика рыбы засольного пункта план обработки рыбы, развернуть между засольными пунктами социалистическое соревнование в борьбе за высокое качество обрабатываемой продукции, за больший вылов рыбы, на каждом засольном пункте систематически отражать на доске показателей ход соревнования, снабдить рыбаков литературой, журналами и газетами.

Партийная организация установила строгий контроль за выполнением решений партийных собраний и РК КПСС, периодически возвращается к обсуждению их на партсобраниях в порядке проверки исполнения, что повышает чувство ответственности каждого коммуниста за порученную работу. Каждый коммунист старается проводить в жизнь партийные решения на производстве, в политической и агитационной работе. В ноябре 1954 года была заслушана на партсобрании профсоюзная организация. В марте 1955 года партийная организация вновь вернулась к этому вопросу.

Улучшение работы парторганизации оказало благотворное влияние на работу предприятия. Рыбоучасток успешно справляется с задачами, поставленными перед ним. Среди рабочих развернулось социалистическое соревнование, итоги которого ежемесячно подводятся и обсуждаются, повысилась производительность труда рабочих. Резко улучшили работу профсоюзная и комсомольская организации.

Задача партийной организации рыбучастка не останавливаться на достигнутом, вести повседневную агитационно-политическую работу в массах, добиться, чтобы рыбучасток в 1955 году выполнил и перевыполнил государственный план по всем показателям.

А. Исупов,
инструктор РК КПСС.

ВОЛЯ НАРОДОВ НЕПОБЕДИМА

Колхозники, рабочие и служащие деревни Соснового Бора на общем собрании граждан обсудили Обращение Всемирного Совета Мира о запрещении атомного оружия. В своих выступлениях участники собрания единодушно одобрили Венское Обращение и выразили свою готовность настойчиво бороться и до конца отстаивать дело мира своим самоотверженным трудом.

Выступающий колхозник Г. Камин сказал:

—Война несёт людям смерть, разрушения и страдания. Новая война, которую стремятся развязать американские империалисты, всей своей тяжестью ляжет на плечи трудового народа. Мы не хотим этой войны, так же, как не хочет её все миролюбивое человечество. И я уверен, что народы мира не позволят атомщикам развязать атомную войну. Свою подпись под Обращением Всемирного Совета Мира я подкреплю обязательством—выполнить план рыбодобычи второго квартала на 150 процентов.

—Миллионы женщин нашей и других стран,—говорит тов. Махнева,—страдали от бедствий, принесенных второй мировой войной. Поэтому я, вместе со всеми женщинами всего мира, сегодня заявляю: мы не хотим войны и не допустим ее! Мы не желаем, чтобы наши дети, братья и мужья были убиты.

Обращение Всемирного Совета Мира выражает волю всего прогрессивного человечества. Воля народов сильнее атомного оружия, воля народов мира к борьбе за мир непобедима. Человечество отстоит мир.

—Мы любим труд и честно трудимся на благо нашей Родины,—сказал тов. Спгильетов. Каждый из нас желает мира и спокойствия. Все мы сегодня высказываем готовность бороться за мир своим трудом с удвоенной энергией и это наше стремление будет нами с честью выполнено.

Вместе со всеми людьми доброй воли мы отстоим мир. Если же агрессорам удастся развязать войну, то мы сумеем постоять за наш труд, наше счастье, нашу Родину.

Участники собрания единодушно подписались под Обращением Всемирного Совета Мира.

И. Кукина.

Выращивайте больше овощей и картофеля в индивидуальных огородах

Большое значение для питания человека имеют картофель и овощи. Они необходимы так же как и хлеб, мясо, рыба и другие продукты.

Картофель и овощи содержат в себе важнейшие составные части пищи: углеводы, жиры и белки. Кроме того в них находятся витамины, которых нет в других продуктах, а отсутствие витаминов или при недостатках их нарушается правильная работа человеческого организма, а иногда вызывает тяжелые заболевания.

Кроме витаминов, овощи содержат много минеральных солей, необходимых для нормального обмена веществ в человеческом организме.

При оценке овощей и картофеля нельзя упускать из виду их вкусовые качества. Картофель и овощи резко улучшают пищеварение и человек, который употребляет в достаточном количестве овощи, никогда не жалуется на болезни желудно-кишечного тракта.

Следует отметить, что во многих колхозах нашего района, особенно в национальных, колхозники-ханты очень мало или вовсе не употребляют в пищу картофеля и овощей. Однако в населенных пунктах Корликовского, Толькинского, Б. Ларьякского, К-Еганского, Ларьякского сельских Советов до сих пор многие колхозники не разработали свои приусадебные участки и не производят посадку картофеля и овощей.

Правления рыбартелей также не уделяют должного внимания на развитие огородничества в колхозах. В результате этого, там где и производят посадку картофеля, получают низкие урожаи и не представляется возможности распределять урожай на трудодни и из года в год национальное население колхозов не обеспечивается в достаточном количестве картофелем и овощами.

Мириться дальше с таким положением нельзя и мы в 1955 году должны исправить эту ошибку и добиться такого положения, чтобы каждый колхозный двор в оседающих колхозах посадил не менее 10—15 сотых гектара овощей и картофеля.

Правления колхозов, сельские Советы, партийные организации должны оказать колхозникам-ханты большую помощь в обеспечении семенами, в разработке приусадебных участков и посадке картофеля и овощей. Кроме того, необходимо в колхозах организовать агротехучёбу по выращиванию картофеля и овощей, привлекая для этого учителей, зооветеринарных работников и практиков.

Необходимо уже сейчас вести подготовительные работы: вывезти в огороды навоз, накопить золу и другие удобрения, готовить инвентарь и т.д.

У нас имеются все возможности вырастить в индивидуальных огородах высокий урожай картофеля и овощей не только для потребления семьи, но и для продажи на колхозном рынке.

Ф. Рыков,
главный агроном управления сельского хозяйства.



Алтайский край. На окраине Барнаула выросли новые теплицы Алтайского молочно-овощного совхоза. В зимний период они дали трудящимся Барнаула зеленый лук, салат, помидоры. Работники совхозных теплиц оказывают помощь окружающим колхозам, занимающимся зимним овощеводством.

На снимке: работница совхозной теплицы В. П. Матрохина выдает рассаду помидоров агроному колхоза «За коммунизм» Барнаульского района В. Д. Кузнецову. Колхоз недавно закончил строительство теплицы с полезной площадью 250 квадратных метров.

Редактор Е. АРТЮХОВА.

ОБЪЯВЛЕНИЕ

Доводим до сведения всех организаций и граждан, что с начала ледохода рек и до 10 июня на реках Большая Нормушка и Варватал колхозом будет проводиться лов рыбы.

Проезд по этим речкам на моторном флоте в период лова запрещается.

Правление колхоза «Красная звезда».

РД 06641 с. Ларьяк, типография областного управления культуры. Тираж 1058 экз. Заказ 99

Пролетарии всех стран, соединяйтесь!

Стахановец

Орган Ларьякского райкома КПСС и районного Совета депутатов трудящихся, Тюменской области

Год издания XIV
№ 34 (870)
Четверг
28
апреля
1955 года
Цена 10 коп.

Работники рыбной промышленности! Увеличивайте улов рыбы, развивайте рыбоводство, повышайте качество выпускаемой продукции! Лучше используйте промысловый флот и орудия лова!

Высокими темпами вести рыбодобычу в период весенне-летней путины

Выполнение государственного плана добычи рыбы второго и третьего кварталов, а значит и годового плана, будет зависеть от того, как колхозы и рыбозавод подготовятся к весенне-летней путине.

В прошлом году рыбаки нашего района остались в большом долгу у государства, недодав стране сотни центнеров рыбы. Отрицательно сказалась на выполнении годового плана плохая подготовка к весенне-летней путине.

В нынешнем году, по сравнению с прошлым годом, колхозы района более успешно ведут промысел. Досрочно выполнив план первого квартала, развернули подготовку к решающему периоду—весенне-летней путине. В районе создано 26 постоянных рыболовецких бригад. Все рыбартели своевременно заключили договоры с рыбозаводом. Неплохо подготовились к весенне-летней путине рыбартели имени Молотова, «Передовик», «Ударник 2-й пятилетки, «Красное знамя».

Во всех колхозах, рыбоучастках, бригадах, звеньях, обсуждены социалистические обязательства участников окружного и районного совещаний. Все колхозы, рыбоучастки, бригады и рыбаки взяли повышенные обязательства.

Для медицинского обслуживания рыбаков на местах лова укомплектовано и разослано 50 аптечек, райисполкомом утверждён график медицинского обслуживании средними и старшими медицинскими специалистами.

Для культурного обслуживания и проведения массово-политической работы среди рыбаков на местах лова укомплектована культлодка, 10 библиотечек, 5 передвижных Красных уголков, выделено 21 человек политорганизаторов, 65 агитаторов, с которыми проведён семинар, вручена тематика бесед, читок, докладов.

По линии торговых организаций на период весенне-летней путины организовано 12 стационарных и 4 разъездных ларьков, через которые рыбаки будут обеспечиваться продовольственными и промышленными товарами первой необходимости.

Для обеспечения приёма рыбы на местах лова открыты приёмные пункты, которые полностью обеспечены льдом, чанами, подготовлен приёмный флот.

Вся эта проделанная работа по подготовке к весенне-летней путине даёт основание заявить о том, что у нас имеются все возможности для того, чтобы успешно справиться с выполнением плана рыбодобычи второго и третьего кварталов.

Однако многие руководители рыбартелей, сосредоточив внимание на подготовке к весенне-летней путине, низкими темпами ведут лов рыбы во втором квартале, а отдельные рыбартели целыми пятидневками не участвуют в рыбодобыче. В результате чего на 25 апреля ни одна рыбартель не выполнила апрельского задания.

Колхозы района уже вступили в период весеннего лова. Необходимо рыбаколхозсоюзу (уполномоченный тов. Жилин), его специалистам и специалистам рыбозавода и рыбоучастков решительно изменить свой стиль работы, мобилизовать всех рыбаков, всех колхозников на преодоление отставания на добыче рыбы. Надо сделать всё, чтобы необходимое количество рыбаков, орудий лова, моторный и гребной флот были выставлены на период весенне-летней путины.

Наступает самая горячая пора в работе рыбаков—путина. Каждый день этого дорогого времени надо использовать полнее. Партийные и комсомольские организации сейчас, как никогда, должны развернуть массово-политическую работу среди рыбаков, мобилизуя их на преодоление отставания в добыче рыбы. Надо добиться того, чтобы все рыболовецкие звенья, бригады и рыбаки с честью выполнили взятые на себя обязательства по добыче рыбы в 1955 году.

Необходимо усилить оперативное руководство со стороны оперативной группы рыбаколхозсоюза. Место специалистов, техников лова и других оперативных работников рыбохозяйственных организаций—непосредственно в рыболовецких бригадах, там, где решается судьба выполнения государственного плана вылова рыбы.

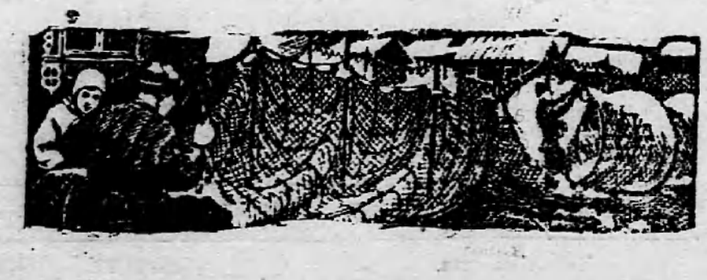

По Советскому Союзу

* * *

Вдохновляющие Призывы партии

С огромным воодушевлением встретил коллектив 1-го подшипникового завода в Москве пламенные Призывы ЦК КПСС к 1 Мая. Вдохновляющее слово партии вызвало у рабочих, служащих и интеллигенции предприятия новый подъём творческой инициативы.

Передовые цехи—транспортный, экспериментальный—встречают день 1 Мая досрочным выполнением пятилетнего плана.

* * *

Первомайские Призывы ЦК КПСС нашли горячий отклик в коллективе Кировского завода (Ленинград). Кировцы успешно выполняют предмайские обязательства. Две тысячи тонн проката обязались выдать сверх плана в апреле металлурги. В счет этого обязательства за две декады изготовлено полторы тысячи тонн изделий.

* * *

21 апреля коллектив первого промысла управления «Сталиннефть», расположенного в бухте Ильича (Азербайджан), досрочно выполнил четырёхмесячный план. Промысловики обязались встретить 1 Мая досрочным выполнением годового социалистического обязательства по выдаче сверхплановой продукции.

* * *

На просторах Казахстана, Сибири, на землях Средней Азии и прибалтийских республик работают машины марки Фрунзенского сельмашзавода. Коллектив крупнейшего завода Казахстана вышел в ряды передовиков предмайского соревнования. В ответ на предмайские Призывы ЦК КПСС машиностроители решили завершить программу последнего года пятилетки к 7 ноября.

(ТАСС).

Строительство электростанций

В селе Лукашевка, Тростянецкого района, Винницкой области вступила в строй новая гидроэлектростанция. Сотни лампочек Ильича осветили дома тружеников полей, общественные здания, улицы села.

Завершением строительства новой электростанции встретили 85-летие со дня рождения В. И. Ленина колхозники сельхозартели имени Ворошилова Черневецкого района.

В Теплицком районе на реке Южный Буг ведётся строительство крупнейшей в Винницкой области межколхозной гидроэлектростанции.

Великое идейное оружие

На ленинских идеях воспитывались и воспитываются миллионы трудящихся. После Великого Октября труды В. И. Ленина изданы в СССР общим тиражом 281570 тысяч экземпляров. Ленинские произведения издавались на 81 языке.

(ТАСС).

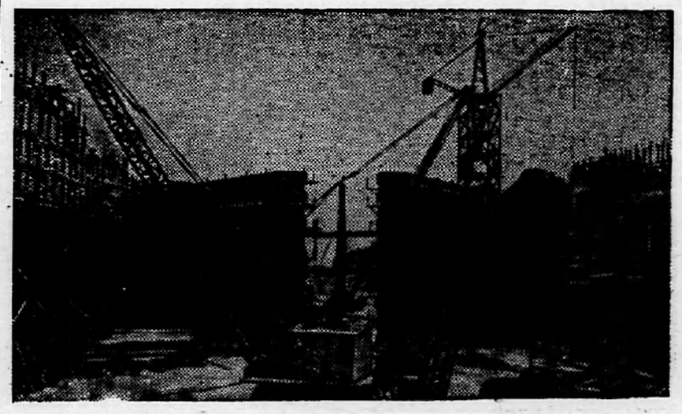

* * *

На всех участках строительства Горьковской ГЭС ширится соревнование за досрочную сдачу гидротехнических сооружений в эксплуатацию. На площадке наступает предпусковой период. Полным ходом идёт подготовка к перекрытию русла Волги.

На снимке: сборка верхних ворот 14-го шлюза.

* * *

Крупный выигрыш

Сберегательная касса Ларьякского района за первый квартал 1955 года выплатила по облигациям выигрышей на сумму свыше 83 тысяч рублей.

На днях гражданка Н предъявила десятирублёвую облигацию Государственного займа развития народного хозяйства СССР (выпуск 1951 года), на которую выпал выигрыш на сумму 2500 рублей.

Товарищи! Следите за тиражами выигрышей и проверяйте свои облигации!

М. Копылова,

заведующая Ларьякской сберегательной кассой.

Семинар секретарей комсомольских организаций

В начале апреля состоялся семинар секретарей комсомольских организаций Нижне-Вартовского куста.

Участники семинара прослушали доклады: «Решения январского Пленума ЦК КПСС и задачи комсомольских организаций», «Выращивание кукурузы в нашем районе» и «Очередные задачи комсомольских организаций по поднятию животноводства в колхозах».

После этого по обмену опытом работы выступили секретари комсомольских организаций Н-Вартовского рыбозавода т. Милякова, учительской комсомольско организации Н-Вартовской школы тов. Нестерова и секретарь комсомольской организации сельхозартели имени Калинина тов. Толстун.

Вечер молодёжи

23 апреля в Доме культуры состоялся тематический вечер молодёжи, посвящённый борьбе за мир.

С докладом «Молодежь в борьбе за мир» выступила тов. Радышевская. После доклада была проведена литературно-музыкальная викторина, затем игры и танцы.

Агротехника возделывания лука

Лук имеет очень высокое пищевое значение и по своей питательности и витаминности стоит выше многих овощей.

Репчатый лук—многолетнее растение. В первый год из семян (чернушки) выращивают мелкие луковочки-севок (2—3 см в поперечнике), на второй год из севка выращивают лук-репку. Кроме того, крупный лук-репку можно выращивать в первый же год из семян.

Выращивание севка. Лучшими почвами для выращивания лука-севка являются лёгкие и средние супеси и суглинки более плодородные и чистые от сорняков. Хорошими предшественниками для севка являются капуста, картофель, огурцы и помидоры. Лук—холодоустойчивое растение, он не боится весенних морозов. Всходы лука при посеве сухими семенами появляются лишь через 12—20 дней, поэтому высевать семена лука для выращивания севка нужно во второй декаде мая.

Для ускорения прорастания и появления всходов лука перед посевом применяют различные способы обработки семян: яровизацию, пескование и намачивание. При яровизации семена увлажняют, а когда у небольшой части семян появляются едва заметные проростки, их выносят в холодное помещение и держат там 15—20 дней. Перед посевом яровизированные семена обсушивают в тени.

Пескование производят за 15—20 дней до посева. Песок следует брать речной и прокалить на огне в течение 30 минут. После прокаливания песок увлажняют водой из расчёта стакан воды на 2 кг песку. На одну часть семян берут три части песку и смешивают песок с семенами. Смесь насыпается в ящики слоем 15 см и выдерживается в тёплом помещении 3—4 дня, чтобы семена набухли. Допускать прорастание семян в этом случае нельзя, поэтому ящики выносят в холодное помещение и выдерживают 12—15 дней, то-есть до дня посева. Перед посевом семена следует сушить до состояния сыпучести. Яровизированные и нескованные семена дают всходы на 10 дней раньше, чем при посеве сухими семенами.

Если семена не были обработаны указанными способами, необходимо их за 4—5 дней перед посевом намачивать.

Яровизированные, нескованные и намоченные семена лука высевают обязательно во влажную почву.

Норма высева на одну сотую гектара 800—900 граммов или на гектар 80—90 килограммов семян. Заделывать семена на легких почвах следует на 1,5—2 см, на тяжелых—около 1 см. Сеют лук на грядах метровой ширины в 10 рядов вдоль гряд с расстоянием между рядами в 8 сантиметров. Ширина борозды между грядами должна быть 50 см. Посевы чернушки рекомендуется мульчировать, т. е. присыпать сверху мелким перегноем, в этом случае в почве равномерно будет держаться тепло и влага, не будет сверху корки. После всходов поле тщательно пропалывается и проводится рыхление междурядий, чтобы предохранить лук от повреждений луковой мухой в грядах междурядья следует обсыпать дустом гексохлорана или ДДТ из расчета на одну сотку 200 граммов, хорошо помогает и нафталин, который используется в той же норме.

Севок созревает за 90 дней, срок уборки в нашем районе—в третьей декаде августа. Хранить лук-севок следует в тёплом помещении с температурой 18—20 градусов тепла.

Выращивание лука-репки из севка. Для получения высокого урожая лука-репки следует отводить плодородные умеренно-влажные пойменные и пловато-глинистые почвы с достаточным содержанием песка. Почвы удобрять перегноем из расчёта 30—40 тонн на гектар. Очень полезно вносить в почву 2 центнера суперфосфата и 10—15 центнеров золы на гектар. Лучшим посадочным материалом считается севок в 1—2 сантиметра в диаметре. Такого севка на один гектар требуется 5—7 центнеров. Лук севок сажают ленточным способом по три ряда в ленте с расстоянием между рядами 20 сантиметров, между лентами 50 см, между луковочками севка в ряду 8 см. Лучшим способом посева является квадратно-гнездовой 70х70 см, а в гнездо сажают по 9—10 штук севка.

Уход за луком состоит из регулярного рыхления почвы, уничтожения сорняков, двух—четырёх подкормок, а в случае засухи—2—3-х поливок. Посадку севка в наших колхозах следует производить от 10 до 20 мая, в зависимости от климатических условий. Убирают лук в конце августа или в начале сентября. Поэтому перед посадкой лук-севок или лук-выборку (мелкие луковочки продовольственного лука) обрабатывают дустом гексохлорана или ДДТ. Это делается так:

Посадочный материал слегка намачивают водой, затем постепенно сыплют эти яды и лук тщательно перемешивают так, чтобы к каждой луковочке пришли яд. На один центнер расходуется 600 граммов препарата. После посадки, через 3—4 дня опудрить этим же препаратом междурядья, а в середине лета провести второе опудривание.

В условиях нашего района лук и чеснок успешно произрастает и дают хорошие урожаи. Об этом говорит опыт колхозов «Новая жизнь» и «Красное знамя», которые в 1954 году получили неплохой урожаев лука.

Однако многие колхозы, колхозники совершенно не занимаются разведением лука. В текущем году необходимо его возделывать в каждом колхозе, а также на приусадебных участках каждого колхозника рабочего и служащего.

Специалисты сельского хозяйства, учителя, медицинские работники должны оказывать колхозам, колхозникам и всему населению района помощь в выращивании лука.

Ф. Рыков,
гл. агроном управления сельского хозяйства.

Международный обзор

Первая в истории конференция стран Азии и Африки

Происходящая в индонезийском городе Бандунге конференция стран Азии и Африки—событие большого международного значения. Съехавшиеся на неё делегации 29 стран представляют в общей сложности более 1,4 миллиарда человек—примерно три пятых всего населения земного шара. Большинство делегаций возглавляют премьер-министры или министры иностранных дел.

Народы Азии и Африки на протяжении многих веков подвергались угнетению, грабежу, самой разнузданной эксплуатации и истреблению со стороны капиталистических колониальных держав. Однако прошли времена, когда колонизаторы безраздельно господствовали на этих двух континентах. И народы вступили в новую эпоху своего исторического развития. Происходит раскрепощение Азии и Африки.

В Азии образовалась Китайская Народная Республика—великая держава, сбросившая с себя гнёт империализма и феодализма. Возникли Китайская Народно-Демократическая Республика и Демократическая Республика Вьетнам. На месте колониальной Индии создана республиканская Индия, играющая важную роль в международных делах и в упрочении мира. На путь независимого развития стали Индонезия и Бирма. Ширится борьба за независимость народов арабского Востока. Поднимаются на борьбу за человеческие права и свободную жизнь народы Африки, которую империалисты ещё недавно считали своим самым спокойным тылом. Мы являемся свидетелями крушения колониальной системы империализма—того исторического факта, который великий Ленин предвидел еще несколько десятилетий назад.

Все эти перемены позволили организовать первую в истории межконтинентальную конференцию стран Азии и Африки, призванную установить их дружественное сотрудничество и общую защиту от посягательств империалистических колонизаторов, пытающихся повернуть ход исторического развития вспять и восстановить своё прежнее господство в Азии и Африке.

Выступления на конференции президента Индонезии Сукарно, премьер-министра Индонезии Састроамиджана, избранного председателем конференции, премьер-министра Китая Чжоу Энь-лая и других показали, что у народов стран Азии и Африки, не взирая на различия в их общественном строе есть общие интересы, имеющие жизненно важное значение. Это—борьба против империализма, за мир, за экономическое и культурное сотрудничество, за преодоление своей экономической отсталости.

Единства азиатских и африканских народов, основанного на базе их общих жизненных интересов, более всего боятся империалистические круги, предпринявшие ряд попыток сорвать конференцию в Бандунге.

Что касается отношения советских людей к конференции в Бандунге, то их думы выразил Председатель Президиума Верховного Совета СССР товарищ К. Е. Ворошилов. В приветственной телеграмме конференции он пишет: «Выражаю искренние пожелания плодотворной работы и успехов в разрешении поставленных перед конференцией благородных задач».

„Москва открыла новую эру для Австрии"

Во всех странах продолжается обсуждение итогов недавних советско-австрийских переговоров в Москве. Оценивая эти итоги, буржуазная австрийская газета «Винер цейтунг» пишет: «Население страны счастливо, что суверенитет и свобода Австрии должны стать действительностью... Москва открыла новую эру для Австрии». На многочисленных собраниях и демонстрациях австрийцы с огромной радостью говорят о результатах московских переговоров, выражают признательность Советскому правительству за его поддержку самых сокровенных чаяний австрийского народа, стремящегося к мирному, демократическому и независимому развитию.

Удовлетворение людей доброй воли итогами московских переговоров тем более велико, что благодаря им от Австрии отводится угроза включения её в военные союзы, навязываемые Европе империалистическими кругами США и их английскими единомышленниками. Как известно, австрийская правительственная делегация во время переговоров в Москве заверила, что «Австрийская Республика... намерена не присоединяться к каким-либо военным союзам и не допускать на своей территории военных баз».

Важнейшим шагом к скорейшему урегулированию австрийского вопроса является нота Советского правительства правительствам США, Англии и Франции, в которой предлагается в ближайшее время созвать совещание министров иностранных дел четырёх держав для рассмотрения вопроса о заключении государственного договора с Австрией. Как отмечают многие зарубежные газеты, теперь уже западным державам нельзя уклоняться от скорейшего разрешения австрийского вопроса без того, чтобы не скомпрометировать себя перед мировым общественным мнением.

И. Артёмов.

По следам неопубликованных писем

В редакцию газеты «Стахановец» поступило письмо, в котором говорилось о грубом отношении продавца Пылинского магазина тов. Сосниной к покупателям — ханты. Копия письма нами была направлена в правление Н-Вартовского рыбкоопа для расследования и принятия мер.

Председатель правления Н-Вартовского рыбкоопа тов. Шмигельский сообщил редакции, что факты, изложенные в заметке о грубости т. Сосниной, полностью подтвердились. За это тов. Соснину основательно критиковали пайщики. Тов. Сосниной правлением рыбкоопа предупреждена о недопущении подобных фактов.

По материалам наших выступлений

В газете «Стахановец» в № 26(970) от 31 марта 1955 года была помещена заметка под заголовком «Призвать к порядку», в которой говорилось, что заведующая сливочным отделением посёлка Мега тов. Тотская нарушает правила приёмки молока и занимается расташиванием колхозного обрата для личного пользования.

Директор Н-Вартовского маслозавода тов. Фадеев, сообщил редакции, что при проверке факты, изложенные в заметке, полностью подтвердились. На тов. Тотскую наложено административное взыскание.

ПЕРЕДОВИКИ СОРЕВНОВАНИЯ

Включившись в социалистическое соревнование коллектив Ларьякского рыбучастка успешно справился с взятыми на себя обязательствами, выполнив план добычи рыбы за первый квартал на 110 процентов, досрочно справился с квартальным планом по заготовке леса, дров, льда, выпуску бочкотары.

Передовики соревнования С. Остяков, А. Бактаев, А. Паландер, Г. Горяев свои обязательства выполнили от 150 до 200 процентов.

Развернув соцсоревнование в честь всенародного праздника—1 Мая, они встречают этот праздник новыми показателями, выполнив задание апреля месяца от 135 до 164 процентов.

Б. Дорджиев.

РД 06642 с. Ларьяк, типография областного управления культуры. Тираж 1058 экз. Заказ 100

Редактор Е. АРТЮХОВА.

1
Ленинградская
БИБЛИОТЕКА
СССР
им. Б. М. Ленина

ДА ЗДРАВСТВУЕТ ПЕРВОЕ МАЯ!

Пролетарий всех стран, соединяйтесь!

Стахановец

Орган Ларьякского райкома КПСС к районного Совета депутатов трудящихся, Тюменской области

Год издания XIV
№ 35 (879)
Воскресенье
1
мая
1955 года
Цена 10 коп.

ДА ЗДРАВСТВУЕТ КОММУНИСТИЧЕСКАЯ ПАРТИЯ СОВЕТСКОГО СОЮЗА, ВЕЛИКАЯ ВДОХНОВЛЯЮЩАЯ И РУКОВОДЯЩАЯ СИЛА СОВЕТСКОГО НАРОДА В БОРЬБЕ ЗА ПОСТРОЕНИЕ КОММУНИЗМА!

ПЕРВОМАЙСКИЙ ПРАЗДНИК

Сегодня народы всего прогрессивного человечества празднуют 1 Мая—день международной солидарности трудящихся, день братства рабочих всех стран.

В этот день трудящиеся нашей Родины с новой силой продемонстрируют своё несокрушимое единство и сплочённость вокруг Коммунистической партии и Советского правительства, ведущих нашу страну к великой благородной цели—построению коммунизма.

В обстановке могучего подъёма, бодрости, уверенности, мирного творческого труда встречает первомайский праздник великий советский народ. Завершающий год послевоенного пятилетнего плана несёт новые успехи в области промышленности и сельского хозяйства. Уделяя неослабное внимание дальнейшему развитию тяжёлой индустрии—основе основ нашего народного хозяйства, Коммунистическая партия и Советское правительство организуют крутой подъём сельского хозяйства и производство предметов народного потребления. Январским Пленумом ЦК КПСС поставлена задача—обеспечить к 1960 году валовой сбор зерна в стране не менее десяти миллиардов пудов в год, а производство продуктов животноводства—в два—два с половиной раза.

В нашей стране имеются все необходимые материально-технические средства и готовность народа для выполнения этих задач, для дальнейшего мощного подъёма социалистической экономики, для достижения новых успехов в борьбе за построение коммунизма.

Международный праздник рабочих всех стран советские люди знаменуют прежде всего новыми победами социалистического труда. Предмайское соревнование достигло широких размахов и успехов.

Вместе со всем советским народом трудящиеся нашего района с гордостью отмечают сегодня, что наша Родина идёт во главе борцов за сохранение и упрочение мира, за укрепление международного сотрудничества и развитие деловых связей со всеми странами.

Вместе с советским народом торжественно и радостно празднуют Первомай китайский народ, трудящиеся всех стран народной демократии. Сегодняшний праздник—это смотр растущих и крепнущих сил могучего лагеря социализма и демократии, объединяющего в своих рядах более трети всего человечества.

Миллионные народные массы в колониальных и зависимых странах встречают праздник в обстановке всё шире развертывающегося движения против империалистического гнёта, за свою свободу и независимость.

На первомайских знамёнах трудящихся во всех капиталистических странах огненными буквами начертано слово «М и р». Стремление миллионов людей во всех странах земного шара к миру стало могучим фактором современности, стало основой объединения здоровых сил всех наций во имя защиты мира и безопасности народов. Проходившая кампания по сбору подписей под Обращением Всемирного Совета Мира против угрозы атомной войны показала, что миллионы простых людей всего земного шара поставили свои подписи под Венским Обращением, выразили свой протест против угрозы атомной войны.

Большим событием в международной обстановке по сохранению и упрочению мира между народами является проходившая в индонезийском городе Бандунге конференция стран Азии и Африки. Это первая в истории межконтинентальная конференция Азии и Африки, призванная установить их дружественное сотрудничество и общую защиту от посягательства империалистических колонизаторов, пытающихся повернуть ход исторического развития вспять и восстановить своё прежнее господство в Азии и Африке.

Советский Союз твёрдо и последовательно проводит миролюбивую внешнюю политику, неизменно стоит на той позиции, что капиталистическая и социалистическая системы, несмотря на свои коренные различия, вполне могут мирно сосуществовать и экономически соревноваться.

Уверенно смотрит в будущее советский народ. Прямой и открытой дорогой он идёт к коммунизму. Как бы ни бесновались и ни злобствовали враги, они бессильны задержать наше неукротимое движение вперёд. Победа коммунизма обеспечена тем, что дело коммунистического строительства стало делом сотен миллионов людей. Их вдохновляет и ведёт великая, закалённая в борьбе за счастье трудящихся Коммунистическая партия Советского Союза, вооруженная всепобеждающим учением марксизма—ленинизма.

Под знаменем Маркса—Энгельса—Ленина—Сталина, под руководством Коммунистической партии—вперёд, к победе коммунизма!



Плакат работы художника И. Комиссарца (Государственное издательство изобразительного искусства).

Достойная встреча

Достойно встречают праздник 1-е Мая передовики рыбодобычи колхоза «Красное знамя» Н. Панченко, Л. Ларионов, В. Нагин и В. Шишкин, выполнив план первого квартала от 332 до 464 процентов.

Высоких показателей добились рыбаки рыбартели «Передовик» С. Камин, Г. Прасин, С. Пыгатов, П. Камин, Я. Кайкалесов, выполнившие план первого квартала от 315 до 399 процентов.

Развернув предмайское социалистическое соревнование, передовые рыбаки колхоза имени Молотова Г. Камин, М. Натускина, Т. Камин, Ф. Камин, Е. Камина выполнили план рыбодобычи от 200 до 330 процентов, Е. Натускин, В. Кунин и А. Сигильетов—на 115 процентов каждый.

Вместе со всеми рыбаками района достойную встречу празднику 1 Мая подготовили передовые рыбаки колхоза «8-й съезд Советов» Д. Чумина, В. Сигильетов, С. Чумин, выполнив квартальное задание по добыче рыбы от 110 до 393 процентов.

Успехи связистов

Высокими производственными показателями встречают праздник 1-е Мая работники Ларьякской конторы связи.

С честью справился со своими социалистическими обязательствами заведующий Б-Ларьякским агентством связи тов. Савин, выполнивший квартальный план на 112 процентов, полностью освоивший все тиражи на периодические издания и улучшивший качество работы.

Добился четкой работы передающей радиостанции и признан лучшим по профессии за первый квартал надсмотрщик радиосвязи тов. Десятерик.

Пример в труде показывают радиооператор М. Гилёва и доставщица телеграмм Е. Таплашева, признанные лучшими по профессии среди работников райконторы связи.

Высоких показателей в труде добился возчик почты П. Синюгин.

ПО РОДНОЙ СТРАНЕ

Навстречу 1 Мая

С большим подъёмом коллективы страны несут трудовую вахту в честь всенародного праздника трудящихся 1 Мая.

Новыми трудовыми успехами встречают 1 Мая уральские шахтёры. 24 апреля комбинат «Свердловскуголь» завершил четырёхмесячную программу. От снижения себестоимости топлива получено 2904 тысячи рублей сверхплановой экономии.

Отвечая на призыв Коммунистической партии давать Родине больше угля, горняки комбината «Свердловскуголь» решили добыть в текущем году не менее 700 тысяч тонн топлива дополнительно к плану.

Большого успеха в предмайском соревновании добился коллектив рельсобалочного цеха завода «Азовсталь» (гор. Жданов). Выпущено несколько тысяч тонн проката сверх плана и уже выполнена большая половина социалистических обязательств, принятых на весь год. (ТАСС).

Успехи текстильщиков

Текстильщики комбината «Кренгольмская мануфактура» (Эстония) 26 апреля завершили четырёхмесячную программу. В этом году они выпустили сверх задания 515 тысяч метров тканей и 75 тонн пряжи. Коллектив комбината решил к 1 мая выпустить на 5 миллионов рублей сверхплановой продукции.

(ТАСС).

По зову партии и правительства—на работу в колхозы

В партийные организации Свердловской области продолжают поступать заявления от партийных, советских и хозяйственных работников с просьбой послать их в деревню.

Обком партии рекомендовал председателями колхозов первую большую группу работников. Среди них—секретарь Тагилстроевского райкома партии Нижнего Тагила тов. Требухин, директор Свердловского сельскохозяйственного института тов. Петров, директор Каменск-Уральского училища механизации сельского хозяйства тов. Пелевин, начальник бюро рационализации и изобретательства Уралмашзавода тов. Старцев.

(ТАСС).

В ответ на решение январского Пленума ЦК КПСС

Постановление январского Пленума ЦК КПСС «Об увеличении производства продуктов животноводства» вызвало трудовой подъём у комсомольцев Корликовской первичной организации.

Комсомольцы, обсуждая на комсомольском собрании постановление январского Пленума ЦК КПСС и решение пленума РК ВЛКСМ по этому вопросу, взяли конкретные обязательства по оказанию помощи колхозу. Они решили одновременно с работами на рыбодобыче оказать помощь колхозу в разработке почвы и обязались силами комсомольцев и молодежи раскорчевать пней на площади не менее одного гектара для посадки овощей и картофеля, собрать 10 центнеров золы и оказать помощь колхозу в изготовлении торфоперегнойных горшочков.

В целях оказания практической помощи на рыбодобыче, комсомольцы решили создать три комсомольско-молодежных звена и утвердили тт. Тархову, Федоровского, Мурзина и Бешкильцева политорганизаторами для проведения массово-политической работы в период весенне-летней путины.

Комсомольцы включились в районное соревнование по профессиям «Лучший молодой звероводческий» и «Лучший молодой оленевод» и взяли обязательство сохранить весь приплод молодняка на звероферме и в оленеводческом стаде.

Комсомольцы активно включились в работу по выполнению взятых обязательств.

А. Пальянов.

В честь праздника

Работники системы рыболовпотребсоюза нашего района встречают всенародный праздник трудящихся 1 Мая новыми трудовыми успехами.

Пекарь Корликовского рыбкоопа М. Козьма систематически выпекает качественный хлеб для населения, дала за первый квартал 1955 года 10 процентов сверхпланового припека хлеба и сэкономила 850 кг муки.

Пекарь Мегионской пекарни А. Смолина бесперебойно обеспечивает снабжение населения качественным хлебом и дает ежемесячно сверхплановую экономию муки.

Старший повар Н-Вартовской столовой В. Шишкина добилась качественного изготовления блюд, ежемесячно перевыполняет план товарооборота.

Высокой культуры обслуживания покупателей и перевыполнения плана товарооборота добились продавцы Мегионского и Чехломейского магазинов тт. Нагибина и Жилина. Тов. Нагибина четырехмесячный план товарооборота выполнила на 117 процентов, тов. Жилина—на 102 процента.



Ленинград. На экскаваторном заводе изготовлен гидравлический экскаватор с ковшом ёмкостью 0,15 кубометра, смонтированный на базе трактора «Беларусь». Производительность его 18—20 кубометров в час. Новая машина найдёт широкое применение в сельском и коммунальном строительстве.

На снимке: испытание экскаватора.

Передовая доярка

Устинья Андреевна Соромина по праву считается передовой дояркой в колхозе «Новая жизнь».

Включившись в социалистическое соревнование за повышение продуктивности животноводства, она добилась первенства в соцсоревновании среди доярок района. С 1-го октября 1954 г. по 1 апреля 1955 г. она надоила 532 литра молока на фуражную корову.

Государственные займы на благо советского человека

Коммунистическая партия и Советское правительство проявляют неустанную заботу о росте советской экономики, о повышении материального благосостояния и культурного уровня трудящихся, о дальнейшем укреплении могущества социалистической Родины.

Известно, что основным источником финансирования народного хозяйства являются поступления в бюджет от промышленности и транспорта, от сельского хозяйства и торговли, которые в 1955 году составят свыше 84 процентов доходов всего бюджета.

Важным источником выполнения задач коммунистического строительства служат и трудовые сбережения населения, отданные взаймы государству — государственные займы. Каждый трудящийся нашей Родины, отдавая свои сбережения взаймы государству, знает, что они пойдут на строительство новых электростанций, промышленных предприятий, школ, больниц, театров, на развитие сельского хозяйства и что завтра эти деньги вернутся к нему обратно.

На каждом этапе социалистического строительства займы в нашей стране способствовали успешному разрешению хозяйственно-политических задач. За годы предвоенных пятилеток население дало на развитие народного хозяйства займы государству около 50 миллиардов рублей. В годы Великой Отечественной войны советские займы явились большим вкладом в дело разгрома врага. Всего за годы войны поступления в бюджет составили 76 миллиардов рублей. В послевоенные годы советские государственные займы явились существенным дополнительным источником финансирования мероприятий по восстановлению и дальнейшему развитию народного хозяйства.

Государственные займы не только являются источником дальнейшего развития народного хозяйства, но и обеспечивают дополнительный регулярный источник доходов для самих займодержателей. Ежегодно займодержателям выплачиваются миллиарды рублей выигрышей. Только за 1954 год займодержателям Ларьякского района выплачено выигрышей 172500 рублей, а за три месяца 1955 года—83000 рублей. По государственному бюджету СССР за 1955 год намечено выплатить выигрышей 12 миллиардов 200 млн. руб.

Займы в нашей стране являются подлинно народными и пользуются огромной популярностью. Размещение каждого нового займа всегда превращается в демонстрацию сплоченности советского народа вокруг Коммунистической партии и правительства. Выпущенные в 1951—1954 годах государственные займы развития народного хозяйства СССР размещались с исключительным подъёмом, в течение нескольких дней. Колхозное крестьянство не только активно участвует в проведении подписки, но большинство колхозников, подписываясь на крупные суммы, сразу же оплачивают всю подписку наличными деньгами.

Советские займы коренным образом отличаются от государственных займов буржуазных стран. Наши займы отвечают интересам народа, они направлены на укрепление экономической мощи и увеличение народного богатства.

Держателями советских займов являются сами трудящиеся, а государство выполняет волю народа, производительно используя эти средства в интересах народа.

Т. Першина.

Международный обзор

За мир и счастье человечества

Нынешний Первомай советские люди встречают напряженным и вдохновенным трудом. Вместе с тем они демонстрируют перед всем миром свое неуклонное стремление предотвратить подготовляемую империалистами новую мировую войну, отстоять мир. Благородный призыв бюро Всемирного Совета Мира осудить подготовку американскими империалистами атомной войны встретил всеобщее одобрение нашего народа. Свидетельством этого являются миллионы подписей, поставленных советскими людьми под Венским Обращением бюро Всемирного Совета Мира.

Вместе с нашей страной по пути социализма и мира идут великая Китайская Народная Республика и европейские государства народной демократии. Отмеченные в нынешнем году десятилетия освобождения ряда этих стран показали, что их народы успешно преобразуют свою жизнь на социалистических началах и неустанно заботятся о сохранении и упрочении мира на земле.

Заботой о мире и безопасности, об улучшении своего положения проникнуты и действия сотен миллионов простых людей и трезво настроенных политических деятелей в капиталистических странах. Об этом ярко свидетельствует сбор подписей под Венским Обращением Всемирного Совета Мира, требующим запрещения и уничтожения ядерного оружия, свидетельствует, в частности, и состоявшаяся в Бандунге (Индонезия) конференция стран Азии и Африки.

«Над землей пронеслись ураганы национального пробуждения и возрождения, которые потрясли ее, изменили и продолжают изменять к лучшему,» — говорил президент Индонезии Сукарно, выступая на конференции. В Азии эти изменения выразились в образовании Китайской Народной Республики, в освобождении от колониального гнета Индии, Индонезии и Бирмы, в создании Демократической Республики Вьетнам и Корейской Народно-демократической Республики. Ширится и подымается на более высокую ступень национально-освободительное движение в Африке. Народы азиатских и африканских стран хотят жить по-новому, и это, ярко продемонстрировала Бандунгская конференция 29 стран Азии и Африки.

Впервые в истории представители этих стран собрались вместе, чтобы обсудить общие для них проблемы. Участники конференции записали в своих решениях, что «колониализм» во всех его проявлениях представляет собой зло, которое надлежит быстро пресечь. Они заявили о своей поддержке дела свободы и независимости всех зависимых народов. Конференция высказалась за сохранение и упрочение мира, приняла резолюцию, призывающую к разоружению и запрещению производства и применения оружия массового уничтожения.

Усиливают борьбу против угрозы новой войны трудящиеся Западной Европы. Об этом говорит проходившая на днях в Лейпциге конференция представителей трудящихся и профсоюзов стран Европы. Делегаты 25 стран Европы, собравшиеся на эту конференцию были посланцами различных профсоюзных организаций. Среди них были социалисты, представители христианских и независимых профсоюзов, то есть люди различных политических взглядов. Тем не менее они оказались единодушными в вопросе об обеспечении единства действий трудящихся европейских стран в борьбе за безопасность Европы. Решения, принятые на конференции, открывают новый этап в мобилизации всех сил рабочего класса для преграждения дороги войне.

«Ваше единство,—говорится в «Лейпцигском призыве», принятом конференцией и адресованном всем профсоюзам, всем трудящимся мужчинам и женщинам Европы,—это ваша сила. Объединившись, вы сможете своей борьбой помешать проведению в жизнь парижских соглашений, сорвать преступные планы подготовки атомной войны, добиться того, чтобы международные проблемы разрешались не с помощью силы, а путем переговоров».

Борьба трудящихся всех стран мира за предотвращение новой войны, за мир и безопасность тесно переплетается с борьбой за улучшение условий их жизни и труда. Широкая волна забастовок прокатилась по странам Европы и Америки. Рабочий класс требует прекращения гонки вооружения, которая тяжелым бременем ложится на его плечи ввиде роста налогов и усиления эксплуатации труда. То же наблюдается в странах Западной Европы. На днях закончилась забастовка типографских рабочих Лондона, из-за которой почти месяц в столице Англии не выходили газеты, усиливают борьбу за свои права и трудящиеся Франции, Италии, Скандинавских стран, Латинской Америки.

Весну нынешнего года, день международной солидарности трудящихся—день 1 Мая народы всего мира встречают в обстановке усиления борьбы за мир, за свои жизненные права.

Г. Подкопаев.

Редактор Е. АРТЮХОВА.

РД 06641 с. Ларьяк, типография областного управления культуры. Тираж 1058 экз. Заказ 103

1 Государственная библиотека СССР им. Ленина

Пролетарии всех стран, соединяйтесь!

Стахановец

Орган Ларьякского райкома КПСС и районного Совета депутатов трудящихся, Тюменской области

Год издания XIV
№ 86 (896)
Четверг 5 мая 1955 года
Цена 10 коп.

СЕГОДНЯ—ДЕНЬ ПЕЧАТИ

„Газета—не только коллективный пропагандист и коллективный агитатор, но также и коллективный организатор."

В. И. ЛЕНИН.

Печать—могучее средство коммунистического воспитания трудящихся

Сегодня исполняется сорок три года со дня выхода в свет первого номера газеты «Правда», ежедневной массовой газеты нашей партии. В ознаменование этого события было решено ежегодно 5 мая отмечать День печати.

Печать несет нашему народу партийное слово правды, помогает уяснить бессмертные идеи марксизма—ленинизма, поднимает массы на выполнение грандиозной программы строительства коммунизма.

Трудно переоценить роль печати в коммунистическом воспитании трудящихся. Созданная и выпестованная Коммунистической партией советская печать всегда была верным оружием партии на всех этапах борьбы за коммунизм. Пройдя героический путь от ленинской «Искры» до наших дней, печать стала могучей идейной силой первого в мире социалистического государства.

В нынешнем году советский народ отмечает День печати в обстановке высокого и трудового подъёма. Воодушевлённые историческими решениями январского Пленума ЦК КПСС и второй сессии Верховного Совета СССР, наш народ поднимается на борьбу за претворение их в жизнь.

Январский Пленум ЦК КПСС поставил задачу—довести валовой сбор зерна в стране к 1960 году до 10 миллиардов пудов в год, а продуктов животноводства—в два—два с лишним раза. Нет сейчас для печати дела более почетного и ответственного, чем мобилизация трудящихся на проведение в жизнь этих решений.

Интересы Родины, строительства коммунизма требуют дальнейшего повышения роли советской печати в коммунистическом воспитании трудящихся, в мобилизации их на ещё более активное участие в государственной, хозяйственной и культурной деятельности, во всей общественно-политической жизни страны. Многое печать может сделать в развёртывании социалистического соревнования, в развитии творческой инициативы масс, в борьбе за повышение производительности труда, за досрочное выполнение и перевыполнение заданий.

В День печати трудящиеся нашей Родины подводят итоги работы газет, журналов, издательств, вскрывают недостатки в их деятельности, сосредоточивают внимание на нерешённых задачах, на дальнейшем повышении роли печати в коммунистическом строительстве.

В своей речи на совещании редакторов областных, краевых и республиканских газет в конце 1953 года Н. С. Хрущёв подчёркивал, что у нас нет более сильного, более действенного орудия, чем наша печать. Печать—это самое дальнобойное идейное оружие нашей партии. Мы можем, если хорошо будем подбирать для газет и журналов материалы, бить в цель на многие тысячи километров, вскрывать недостатки во всех уголках нашей огромной страны.

Печати принадлежит чрезвычайно важное место среди тех средств, которыми Коммунистическая партия располагает для развёртывания критики и самокритики. Обобщая огромный опыт масс, поддерживая все новое, передовое, наша печать подвергает критике недостатки и ошибки в работе предприятий и учреждений, способствует широкому развёртыванию самокритики и критики снизу. Партия учит, что критика должна быть острой, глубокой и конкретной, поднимающей на преодоление недостатков, показывающей, как их надо устранять.

В настоящее время наша печать сосредоточивает внимание своих читателей на разрешении выдвинутой партией и правительством всенародной задачи—на основе дальнейшего развития тяжелой промышленности добиться быстрого подъёма всех отраслей сельского хозяйства и производства предметов народного потребления.

Наш народ знает и любит печать за её большую организующую роль, за постоянный совет и поддержку. Газеты должны настойчиво бороться со всякими проявлениями бюрократизма и волокиты в государственных аппаратах. Долг газет—содержательно, ярко освещать работу партийных, комсомольских и профсоюзных организаций, шире распространять опыт передовиков, поддерживать хорошие начинания передовиков, молодёжи. Вместе с тем следует усилить самокритику и критику недостатков.

Советская печать, следуя указаниям Коммунистической партии, окружая себя многочисленной армией рабкоров и селькоров и укрепляя связи с народом, с честью выполнит стоящую перед ней задачу коммунистического воспитания трудящихся в духе советского патриотизма, любви к своей Родине, в борьбе за торжество коммунизма.

ПЕРВОМАЙСКИЙ ПАРАД НА КРАСНОЙ ПЛОЩАДИ В МОСКВЕ

Торжественно и радостно отметил советский народ 1 Мая—день международной солидарности трудящихся, день братства рабочих всех стран.

Первомайский праздник в Москве начался военным парадом на Красной площади. Древнюю площадь и прилегающие к ней улицы заполнили войска. Чёткие квадраты слушателей военных академий выстроились вдоль огромного здания ГУМа. На фасаде его сверкает государственный герб СССР. Знамёна обрамляют большие портреты Ленина и Сталина. Шестнадцать гербов союзных республик олицетворяют наше многонациональное социалистическое государство, вечную дружбу братских народов.

Гранитные трибуны у Кремлёвской стены заполняют депутаты Верховных Советов СССР и РСФСР, Министры, деятели науки, литературы и искусства, передовики промышленности и сельского хозяйства. Присутствуют гости—зарубежные профсоюзные и рабочие делегации. В ложах члены дипломатического корпуса, военные атташе иностранных государств.

На трибуну Мавзолея Ленина и Сталина поднимаются встреченные бурными аплодисментами товарищи Н. А. Булганин, К. Е. Ворошилов, А. И. Микоян, В. М. Молотов, М. Г. Первухин, М. З Сабуров, Н. С. Хрущёв, секретари ЦК КПСС П. Н. Поспелов, М. А. Суслов, маршалы, генералы и адмиралы Вооружённых Сил Советского Союза.

Десять часов утра из Спасских ворот Кремля выезжает Министр Обороны СССР маршал Советского Союза Г. К. Жуков. Ему отдаёт рапорт командующий парадом маршал Советского Союза К. С. Москаленко.

Начинается объезд войск. Маршал Советского Союза Г. К. Жуков здоровается с войсками, поздравляет их с праздником 1 Мая. В ответ на его приветствие гремит могучее «Ура»!

Объезд частей закончен. Маршал Жуков поднимается на трибуну мавзолея и произносит речь.

Речь Маршала Советского Союза Г. К. Жукова

Товарищи солдаты и матросы, сержанты и старшины!

Товарищи офицеры, генералы и адмиралы!

Трудящиеся Советского Союза!

Наши зарубежные гости!

От имени и по поручению Советского правительства и Центрального Комитета Коммунистической партии Советского Союза приветствую и поздравляю Вас с Первым Мая—днём международной солидарности трудящихся!

Сегодня рабочий класс, трудящиеся всех стран, демонстрируя свою братскую солидарность сплачивают свои ряды в борьбе за мир и безопасность народов против империалистического гнёта и колониального рабства за свободу и национальную независимость.

Народы Советского Союза, неуклонно претворяя в жизнь решения нашей партии, отдают все свои силы благородному делу строительства коммунистического общества и добиваются новых успехов в дальнейшем развитии всех отраслей промышленности, сельского хозяйства, науки и культуры.

Советские люди единодушно поддерживают генеральную линию Коммунистической партии на преимущественное развитие тяжёлой промышленности, видя в этом единственно правильный путь для достижения новых успехов в развитии народного хозяйства, источник неуклонного роста благосостояния народа и укрепления могущества и обороноспособности нашей великой Родины.

Труженики сельского хозяйства, опираясь на социалистическую индустрию и на всестороннюю помощь партии, правительства и рабочего класса, успешно борются за выполнение задач по дальнейшему укреплению колхозов и совхозов, повышению урожайности, освоению целинных и залежных земель. Они самоотверженно трудятся над тем, чтобы добиться ежегодного производства десяти миллиардов пудов зерна и увеличения в два—два с лишним раза основных продуктов животноводства.

В творческом труде на благо нашей великой Родины всё более крепнут морально-политическое единство советского общества, ленинский союз рабочих и крестьян под руководством рабочего класса, дружба народов, нерушимое единение народа, Коммунистической партии и Советского правительства.

Крепнет и развивается дружба народов Советского Союза, великого Китая, стран народной демократии и Германской Демократической Республики, основанная на общих интересах и на братской, бескорыстной взаимопомощи.

Внешняя политика Советского Союза исходит из мудрых указаний великого Ленина о возможности мирного сосуществования и экономического соревнования государств, независимо от их общественного и государственного строя. Эта миролюбивая внешняя политика всё более укрепляет международный авторитет Советского социалистического государства. Всё прогрессивное человечество горячо одобряет внешнюю политику Советского правительства, направленную на разрешение спорных международных вопросов мирными средствами и решительно осуждает проводимую империалистическими кругами антинародную политику с «позиции силы», политику угроз и международных провокаций.

Товарищи!

Ратификация парижских соглашений, предусматривающих создание новой военной группировки с участием вооружённых сил Западной Германии препятствует уменьшению международной напряжённости и требует от советского народа принятия дополнительных мер для обеспечения безопасности и поддержания всеобщего мира.

Нет сомнения, что советский народ сделает всё, чтобы обеспечить новый мощный подъём и технический прогресс во всех отраслях народного хозяйства, внесёт достойный вклад в дело дальнейшего укрепления могущества нашей Родины, в дело строительства коммунизма.

На страже мира и безопасности своей Родины, её государственных интересов стоят оснащённые новейшим оружием и боевой техникой могучие Вооружённые Силы Советского Союза, способные разгромить любую группировку врагов, которая попытается нарушить мирный труд советского народа.

Советский народ может быть уверен в том, что его армия и Военно-Морской Флот не пожалеют сил для дальнейшего совершенствования боевой подготовки, повышения боевой готовности и успешного овладения новейшим вооружением.

Да здравствует Первое Мая—день международной солидарности трудящихся!

Да здравствует великий советский народ и его Вооружённые Силы, стоящие на страже мира и безопасности нашей Родины!

Да здравствует советское правительство!

Да здравствует Коммунистическая партия Советского Союза, ведущая наш народ к победе коммунизма!

Ура!

(ТАСС).

ПАРТИЙНАЯ ЖИЗНЬ

Повысить уровень воспитательной работы в парторганизации

Воспитание коммунистов и беспартийных, мобилизация их на активную борьбу за претворение в жизнь политики Коммунистической партии и Советского правительства составляют главное в партийной работе. Какой бы многогранной ни была деятельность партийных организаций, она всегда была и остается повседневной работой с коммунистами и беспартийными массами. Этой истины не придерживается секретарь партийной организации финбанковских работников т. Жилина. Воспитательная работа с коммунистами, особенно с молодыми, а также с беспартийным активом здесь проводится бессистемно, кампанейски. Коммунисты и беспартийные работники редко слушают доклады, беседы, подготовка докладов и бесед молодым коммунистам не поручается.

Одной из важнейших форм воспитательной работы является партийное собрание, но тов. Жилина слабо использует и эту школу воспитания, ибо партийные собрания проводятся редко и главным образом с обсуждением решений вышестоящих органов, а насущные наболевшие вопросы внутрипартийной жизни, вопросы производственной деятельности на партийных собраниях не обсуждаются. К подготовке вопросов на партсобраниях молодые члены и кандидаты в члены КПСС не привлекаются, в результате этого коммунисты Корякина, Медведева и другие слабо участвуют в разрешении обсуждаемых вопросов.

Парторганизация плохо использует и такую форму воспитательной работы, как политическая и общеобразовательная учёба коммунистов и беспартийных. Секретарь парторганизации тов. Жилина учёбой молодых коммунистов не интересуется, не беседует с ними, над чем они работают, в какой помощи нуждаются. Парторганизация ни заслушала ни одного раза о работе над повышением идейно-политического и культурного уровня коммунистов. Вследствие этого многие коммунисты и беспартийные работники коллективов банка, сберкассы и райфо не читают художественной литературы, газет и журналов, не систематически слушают радио. Такие коммунисты, как Костенко, Кугаевская, Медведева даже не являются читателями ни районной, ни партийной библиотек.

Такая форма воспитания коммунистов, как партийные поручения, применяется в работе односторонне. Все молодые коммунисты имеют партийные поручения, но контроль за их выполнением со стороны секретаря парторганизации тов. Жилиной осуществлялся слабо, а за последнее время совсем отсутствует. Коммунисты Корякина, Кугаевская, Костенко, пользуясь бесконтрольностью со стороны секретаря и отсутствием соответствующей с ними работы, не бывали на десятидворках в течение двух месяцев.

Секретарь парторганизации тов. Жилина не привлекает для проведения воспитательной работы коммунистов, которые могли бы многому полезному научить молодых членов и кандидатов КПСС. В результате слабого привлечения коммунистов к общественной работе, отсутствия повседневной воспитательной работы коммунисты пассивно участвуют в жизни парторганизации, хуже того, со стороны коммуниста тов. Конылой проявляются факты пьянки, влекущие за собой нарушения трудовой и государственной дисциплины, выражающиеся в прогулах.

Задача парторганизации состоит в том, чтобы повседневно работать с молодыми коммунистами и беспартийным активом, полнее использовать все формы воспитательной работы и на основе этого добиться активного участия коммунистов в жизни парторганизации и коллективов.

М. Еперин,
инструктор РК КПСС.

Празднование Первого Мая за рубежом

На всём земном шаре сотни миллионов людей праздновали день международной солидарности трудящихся, день братства рабочих всех стран —1 Мая. Массовые демонстрации, митинги и собрания трудящихся за рубежом прошли под знаком крепнущего единства народов в их борьбе за мир во всем мире против угрозы новой мировой войны, за мирное сотрудничество между народами.

В торжественно праздничном убранстве была 1 Мая центральная площадь Пекина —Тяньаньмынь. Под бурные овации на центральную трибуну поднимаются Мао Цзэ-дун, Лю Шао-цп. Чжу Дэ, Чэнь Юнь и другие члены политбюро ЦК КПК, руководители различных демократических партий Китая и народного правительства. С приветственной речью к демонстрантам обратился член политбюро ЦК КПК мэр Пекина Пын Чжень.

В праздничной демонстрации в Пекине приняли участие 500000 человек. Праздничные шествия трудящихся состоялись также в Шанхае, Мукдене, Тяньцзине, Уханп, Кантоне, Спани и других городах, а также в сельских районах Китая.

Торжественно отметили международный праздник трудящихся жители городов и сел Корейской Народно-Демократической Республики.

Десятки тысяч пхеньянцев со знаменами, лозунгами и транспарантами собрались на площади имени Ким Ир Сена, где состоялся праздничный митинг. На центральной трибуне—руководители трудовой партии Кореп и правительства КНДР. После речи заместителя председателя кабинета Министров КНДР Пак Чан Ока началась демонстрация трудящихся. В праздничном шествии, длившемся два с половиной часа, приняли участие 300 тысяч человек. Первомайские демонстрации состоялись также в Вонсане, Хамхыне, Кхоне, Сыныйчжу и других городах Корейской Народной Республики.

В праздничный наряд оделись 1 Мая города народной Польши. В нарядном убранстве возрожденная Варшава, древний Краков, промышленная Силезия, города Балтийского побережья.

1 Мая в Польской столице состоялось праздничное шествие трудящихся.

Сотни тысяч трудящихся вышли на улицы и площади столицы Чехословакии, чтобы отпраздновать 1 Мая. По-весеннему красива Прага. В 8 часов утра на Вацлавскую площадь вступают первые колонны демонстрантов. С центральной трибуны трудящихся приветствуют президент республики Антонин Запотоцкий, премьер-министр Вильям Широкий, первый секретарь КПЧ Антонин Новотный, члены политбюро ЦК КПЧ, руководители национального фронта, центрального совета профсоюзов, Чехословацкого союза молодежи.

Радостно и торжественно отпраздновал день 1 Мая венгерский народ. Большая демонстрация состоялась в Будапеште. Несколько сот тысяч человек прошли в день 1 Мая мимо трибун на Будапештской площади имени Сталина. Многолюдные демонстрации и митинги состоялись также в других городах и селах Венгрии.

Мощными демонстрациями трудящихся был отмечен первомайский праздник в Румынской Народной Республике, Народной Республике Болгарии, Германской Демократической Республике, Народной Республике Албании, Монгольской Народной Республике, Демократической Республике Вьетнам.

В странах капиталистического мира праздник международной солидарности трудящихся 1 Мая прошел под знаком усиления борьбы рабочего класса за свои жизненные права, против империалистического рабства, против новой войны.

В борьбе за свои права встретили первомайский праздник трудящиеся Франции. В этом году власти запретили традиционную первомайскую демонстрацию парижских трудящихся. Поэтому объединение профсоюзов департамента Сена решило провести первомайский праздник в примыкающем к городу Венсенском лесу. К трем часам дня здесь собрались многие тысячи парижан.

Первомайской демонстрацией отметили традиционный праздник трудящиеся Лондона. В три часа дня около семи тысяч человек открыли шествие по улицам английской столицы. В руках демонстрантов—красные флаги и лозунги, на которых написано: «Мы маршируем за мир и социализм», «Не дадим оружия фашистам!», «Отправляйтесь американские бомбардировщики домой»!

Под знаком усиления борьбы за осуществление Московских соглашений как основы для подписания австрийского государственного договора отпраздновали день 1 Мая трудящиеся Австрии.

400 тысяч человек приняли участие в первомайском митинге, состоявшемся в столице Японии Токио.

Праздничные демонстрации, митинги и собрания трудящихся прошли 1 Мая в Швеции, Индии, Норвегии, Индонезии, Дании, Финляндии, Бельгии, Западной Германии, в странах Латинской Америки, Ближнего и Среднего Востока. Они явились свидетельством растущего единства трудящихся всех стран в борьбе за мир и свободу против угрозы новой войны, за мир и сотрудничество между народами.

(ТАСС).

Газету—в каждую семью

Советская печать прочно вошла в быт наших людей, она стала доступной каждому рабочему, колхознику и интеллигенту. У нас каждый имеет право и возможность выписывать периодическую печать.

В нашем районе нет сейчас ни одной колхозной семьи, которая не читала и не выписывала бы газеты, журнала и других периодических изданий. Так, например, в Чехломее, Тольке, Б-Ларьяке, в Корликах и других национальных колхозах колхозники выписывают центральные, областные, окружную и районную газеты и журналы. Даже в отдаленной Тольке выписывают журнал «Мод».

Многие семьи в районном центре выписывают по пять—шесть изданий. Так, например, семья Лазаревой выписывает 6 изданий, Няткова —5, Рузпной—5, Самарпных—7 в числе их 2 сельскохозяйственных. По 5—6 изданий выписывают семьи Рыковых, Пальяповых, Григорьевых и др. А всего в районе население выписывает свыше трех тысяч экземпляров газет и журналов.

Сейчас началась подписка на второе полугодие 1955 года. Необходимо каждому подписчику продолжить подписку до конца года. **А. Минин.**

КАК ИСПОЛЬЗОВАТЬ ТОРФ НА УДОБРЕНИЕ

Многие колхозы нашего района не имеют возможности удобрять свои поля навозом из-за малочисленности общественного животноводства. Особенно это наблюдается в рыбартелях «Передовик», имени Ворошилова, имени Молотова и др. Здесь из года в год колхозники получают низкий урожай овощей и картофеля ввиду того, что поля слабо удобряются навозом. Между тем, вблизи этих колхозов залегают большие торфяные запасы, пригодные для удобрения полей, но никем не используются. Торф—ценное удобрение. В колхозах, неимеющих достаточного количества удобрений, торф должен быть главным органическим удобрением.

Различают три вида торфа: низинный, верховой и переходный. На удобрение применяют преимущественно низинный-луговой и переходный торф, который содержит больше питательных веществ.

Питательные вещества в торфе находятся в трудно растворимой форме, поэтому заготовленный торф необходимо подвергнуть проветриванию или смешивать его с навозом, с перегноем, фекалием, которые ускоряют его разложение.

Заготовку торфа производят следующим образом:

Предварительно массивы, где залегает торф, пашут на глубину 20—25 см, затем пускают дисковую борону, а вслед за ней борону зиг-заг. Разрыхленный таким образом торф собирают в кучи. Летом эти кучи несколько раз перелопачивают. Особенно хорошо смешивать с торфом навоз, отходы из уборных и помойных ям. К осени такой торф превращается в распыляющуюся на мелкие комочки массу, которая и используется на удобрение. Заготовленного таким образом торфа с одного гектара хватает на 20—25 гектаров. Вносить торф нужно обязательно осенью под зяблевую вспашку.

С большим успехом можно применять для удобрения и верховой торф. Но прежде чем его вносить в почву, необходимо использовать на подстилку. Применяя торф как подстилочный материал, можно получить прекрасного удобрения с одной головы крупного рогатого скота до 10 тонн, с одной головы лошади—до 7—8 тонн.

Торфяное удобрение следует использовать в первую очередь под посев овощей, кукурузы, картофеля. Норма внесения на один гектар 40—50 тонн.

Положительное действие торфа на урожай оказывается даже на песчаных и супесчаных почвах в течение 3 лет.

Ф. Рыков.

Редактор Е. АРТЮХОВА.

РП 06645 с. Ларьяк, типография областного управления культуры. Тираж 1058 экз. Заказ 101

Пролетарии всех стран, соединяйтесь!

Стахановец

Орган Ларьякского райкома КПСС и районного Совета депутатов трудящихся, Тюменской области

Год издания XIV
№ 37 (981)
Воскресенье
8
мая
1955 года
Цена 10 коп.

Всесоюзная библиотека СССР им. В. И. Ленина

ДА ЗДРАВСТВУЮТ И КРЕПНУТ ОВЕЯННЫЕ СЛАВОЙ ПОБЕД СОВЕТСКИЕ ВООРУЖЁННЫЕ СИЛЫ, СТОЯЩИЕ НА СТРАЖЕ МИРА И БЕЗОПАСНОСТИ НАШЕЙ РОДИНЫ!

ДЕНЬ ВЕЛИКОЙ ПОБЕДЫ

9 мая советские люди, всё прогрессивное человечество будут отмечать десятилетие всемирно-исторической победы Советских Вооружённых Сил совместно с войсками наших союзников в войне против гитлеровской Германии. Исполнилось десять лет со дня победоносного окончания битвы с фашистскими полчищами под Берлином, принесшей героическим советским войскам неувядаемую славу.

Победа над фашистской Германией ещё раз показала всему миру огромные преимущества советского общественного и государственного строя, показала неизмеримое превосходство социализма над капитализмом.

Вероломно, без объявления войны, бросив на восток свои вооружённые до зубов полчища, заправилы фашистской Германии рассчитывали на непрочность советского строя, намеревались уничтожить социалистическое государство.

Однако агрессоры жестоко просчитались. Советские люди, как один человек, поднялись на защиту чести, свободы и независимости своей Родины. Под руководством Коммунистической партии советский народ превратил страну в единый боевой лагерь. Миллионы патриотов на фронте и в тылу ратными подвигами и героическим трудом добывали победу над ненавистным врагом.

Вооружённая первоклассной техникой, передовой советской наукой наша армия снискала неувядаемую славу в жестоких боях под Москвой и Ленинградом, за Одессу, Севастополь и Сталинград, на Курской дуге, на Висле и Одере, в дни беспримерного штурма Берлина.

Фашистские захватчики были разбиты наголову. Спустя несколько месяцев Советские Вооруженные Силы нанесли сокрушительный удар миллионной Квантунской Армии империалистической Японии. Потеряв свои отборные войска, она была вынуждена капитулировать.

Из войны наша Родина вышла ещё более сильной и могущественной. В суровую военную годину закалились и упрочились морально-политическое единство советского общества, нерушимая дружба народов СССР, животворный советский патриотизм.

Неизмеримо возрос международный авторитет нашей Родины. Благодаря победе страны социализма народы Европы освободились от гитлеровского ига. Навсегда сбросили цепи капитализма трудящиеся Польши, Румынии, Венгрии, Болгарии и Албании. Новую жизнь сейчас строит свободный китайский народ. Успешно выступают против возрождения германского милитаризма, за создание единой миролюбивой демократической Германии Германская Демократическая Республика.

Образовавшийся в результате разгрома фашизма лагерь социализма и демократии объединяет около трети населения земного шара. Во главе этого могучего лагеря стоит Советский Союз.

День победы советские люди встречают новыми замечательными успехами во всех отраслях народного хозяйства. Успешно выполняется послевоенный пятилетний план, решения сентябрьского, февральско-мартовского и январского Пленумов ЦК КПСС по крутому подъему сельского хозяйства. Год от года становится краше наша жизнь. Непрерывно растёт благосостояние трудящихся, повышается их культурный уровень.

Недавно вторая сессия Верховного Совета СССР приняла Государственный бюджет страны на 1955 год. В этом бюджете ярко отражена миролюбивая политика нашей Родины. Большая часть бюджетных ассигнований направляется на дальнейшее развитие народного хозяйства, удовлетворение постоянно растущих материальных и культурных потребностей трудящихся.

Советский Союз неуклонно отстаивает дело мира, последовательно выступает за смягчение международной напряжённости, за разрешение всех спорных вопросов мирным путём.

Человеконенавистнические планы империалистов встречают растущее сопротивление свободолюбивых народов, всех честных людей земного шара, которые всё смелее и решительнее поднимают свой голос за мир, свободу и национальную независимость.

Советский народ занят мирным созидательным трудом, бдительно следит за происками империалистов. Как и прежде Советская Армия и Военно-Морской Флот зорко и бдительно стоят на страже интересов народа, его мирного труда. Благодаря заботам партии и правительства наши войска располагают теперь оружием по своим боевым свойствам значительно превосходящим вооружение периода Великой Отечественной войны.

Исторический опыт показывает, что Советский Союз умеет постоять за себя и готов дать сокрушительный отпор любому агрессору, обладающему любым оружием.

По нашему району

Апрельское задание перевыполнено

Высокими темпами ведут рыбодобычу рыбаки рыбартели «Красное знамя». Первенство в социалистическом соревновании одержало звено тов. Панченко, которое выполнило апрельское задание на 300 процентов. Рыбаки этого звена тт. Панченко, Фролов, Емкенов ежедневно перевыполняют свои задания.

А. Тимофеев.

Передовики кинообслуживания

Включившись в социалистическое соревнование за чёткое и высококачественное кинообслуживание населения, передовые киномеханики района добились хороших показателей в своей работе.

Былинская кинопередвижка (киномеханик тов. Королёв) апрельское задание по валовому сбору выполнила на 254 процента, обслужила 6 населённых пунктов, вместо 4 по плану.

Ларьякский стационар (старший киномеханик тов. Молоков) выполнил апрельское задание на 170,5 процента.

Более чем на 100 проц. выполнили план Н-Вартовский стационар, Мегионская и Б-Тарховская кинопередвижки.

К. Шарыпов.

Заслуженное уважение

Охваченные всеобщим патриотическим и трудовым подъёмом, вызванным предмайским социалистическим соревнованием, медицинские работники Б-Ларьякского и К-Еганского фельдшерско-акушерских пунктов тт. Серёгина и Усольцев добились хороших результатов в медицинском обслуживании населения. Наряду с лечением больных они ведут большую санитарно-просветительную работу среди населения, активно участвуют в общественной жизни села.

Заслуженным уважением среди населения пользуются медицинские работники Нижне—Вартовского врачебного участка (зав. врачучастком тов. Калганова) и Ларьякской районной больницы медсёстры Н. Питухина, А. Ганькина, санитарки Н. Белкина, Д. Белкина и Тюнь Хилма. Своим чутким и внимательным отношением к больным, тщательным уходом за ними эти товарищи снискали любовь и благодарность со стороны трудящихся.

По родной стране

В честь праздника победы

9 мая—праздник победы. Трудящиеся столицы нашей Родины—Москвы готовятся отметить его. В первичных организациях добровольного общества Содействия Армии, Авиации и Флота создаются фотовитрины, отображающие героическую борьбу Советской Армии и Военно-Морского Флота в годы Великой Отечественной войны.

В честь праздника победы Московский городской комитет ДОСААФ открывает в воскресенье, 8 мая, летний спортивный сезон. Утром во всех районах столицы команды первичных организаций ДОСААФ совершат стокилометровый звездный мотоциклетный пробег.

На площадях и аллеях Центрального парка культуры и отдыха М. Горького зрители будут наблюдать полёт моделей самолётов, состоятся соревнования по конному спорту. На пионерском пруду спортсмены—досаафовцы продемонстрируют действующие модели линкоров, крейсеров, миноносцев, подводных лодок, сторожевых кораблей, транспортных и спортивных судов.

У гранитных трибун парка на водной глади Москвы-реки москвичи увидят гребные гонки.

В аллее консультаций готовится большая авиационная выставка.

(ТАСС).

На полях страны

На полях Казахстана развернулся массовый сев. Колхозы и совхозы республики уже засеяли 3 миллиона 870 тысяч гектаров яровых культур—в три с лишним раза больше, чем к этому времени в прошлом году.

Одновременно идёт и пахота. В республике поднято 565 тысяч гектаров целины, впятеро больше, чем к этому времени прошлом году.

* * *

Напряжённым трудом отметили первомайский праздник хлеборобы Алтайского края. К 3 мая колхозы и совхозы посеяли более двух миллионов гектаров зерновых культур.

* * *

В Кулундинской степи (Новосибирская область) развернулся массовый сев яровых. В прошлом году к началу мая яровыми было засеяно несколько сот гектаров, а в нынешнем—более тридцати тысяч. Передовые колхозы завершают сев масличных культур. Одновременно в области уже подняты первые десять тысяч гектаров целины.

* * *

Новыми успехами в труде отметили первомайский праздник хлеборобы одесщины.

Механизаторы МТС области уже засеяли около 200 тысяч гектаров кукурузы. (ТАСС).



Смоленская область. При Рославльском районном комитете партии работает семинар районного партийного актива по изучению экономики сельского хозяйства. Слушатели изучают агротехнику возделывания кукурузы и льна, вопросы кормления скота и др. К обучению партактива привлечены агрономы, директоры и главные зоотехники машинно-тракторных станций.

На снимке: главный агроном Пригорьевской МТС Рославльского района Н. М. Кись проводит занятие с партактивом по теме „Выращивание кукурузы".

За улучшение работы радио

Вчера наша страна торжественно отметила день радио. Исполнилось 60 лет со дня открытия радио великим русским ученым Александром Степановичем Поповым.

За эти годы радио получило широчайшее применение в самых различных областях человеческой деятельности. Бурное развитие радио началось у нас только после Великой Октябрьской социалистической революции.

В. И. Ленин первый обратил серьезное внимание на необходимость создания радиосвязи и радиовещания в Советской России. С гениальной прозорливостью он предвидел огромное значение радио для социалистического строительства и для обороны страны.

За 60 лет со дня открытия радио А. С. Поповым радиотехника шагнула далеко вперед. Радио является единственным средством связи с судами, плавающими в морях и океанах, с самолетами, находящимися в воздухе. Радио занимает видное место в культурно-политической жизни народа.

Радиотехника в настоящее время используется не только как средство связи и радиовещания. Радиотехника внедряется в самых разнообразных отраслях народного хозяйства, она проникла во многие отрасли науки и техники, в том числе астрономию, биологию, геологию и медицину. Весьма ценное применение радио нашло в разведке полезных ископаемых.

Полной противоположностью является использование радио в странах капитала. Там оно поставлено на службу поджигателям войны, для разработки всевозможных управляемых по радио самолетов и снарядов и прочих средств массового убийства людей, для пропаганды новой мировой войны.

Советское радиовещание всеми силами борется за мир, против коварных замыслов поджигателей войны. К голосу СССР прислушивается всё человечество. Благодаря повседневному вниманию Коммунистической партии и Советского правительства в СССР создана первоклассная радиопромышленность.

Особое внимание уделяется развитию средств радиосвязи и радиофикации районных центров и сельской местности. В жизни колхозной деревни вопрос о радио стал большим государственным делом. Радиофикацию колхозов теперь надо рассматривать как важнейшее мероприятие, которое будет содействовать решению очередных хозяйственно-политических задач в сельском хозяйстве.

Значительное развитие радиосвязи и радиофикации произошло в нашем районе. Только за последние два года вновь построено 8 радиоузлов в сельской местности. Значительно возросла потребность населения в радиовещании. Рост трансляционных радиоточек в 1955 году по сравнению с довоенным 1940 годом увеличился на 400 процентов. Кроме того, в сельской местности установлено свыше 200 эфирных радиоприёмников.

Однако качество работы имеющихся радиоузлов в районе еще не удовлетворяет возросших потребностей населения. Ряд радиоузлов в районе в текущем году имели простои из-за неисправности оборудования, все еще низкое качество слышимости и звучания радиоточек. Еще неудовлетворительно развернута торговля радиотоварами, особенно в сельской местности. В результате этого продолжительное время не работают отдельные радиоприемники, находящиеся в индивидуальном пользовании.

Задача работников связи состоит в том, чтобы обеспечить бесперебойную высококачественную работу всех радиоузлов, эфирных радиоприемников, обеспечить дальнейшее развитие радиоточек на селе, улучшить техническое обслуживание стационарного и линейно-абонентного хозяйства радиоузлов, обеспечить чёткую бесперебойную работу радиосвязи, добиться полной ликвидации замедления и брака в обработке телеграфной корреспонденции.

В нашей стране созданы все условия для дальнейшего бурного развития радио, которое служило и будет служить советскому народу в его борьбе за победу коммунизма, за мир во всем мире.

А. Савин.

Торговля не отвечает запросам населения

Решение январского Пленума ЦК КПСС «Об увеличении производства продуктов животноводства» труженики нашего района восприняли как боевую программу дальнейшего подъёма сельского хозяйства.

В своих социалистических обязательствах члены сельхозартелей и рыбартелей взяли высокие обязательства по выращиванию в каждом колхозе и колхозной семье овощей, картофеля и др. овощных культур.

Только в стороне от выполнения этой всенародной задачи стоят работники райрыболовпотребсоюза и Ларьякского рыбкоопа, их мало интересует этот вопрос. Они работают по принципу: лишь бы выполнить план товарооборота, а как необходимые товары, нужные для решения большой задачи, доставляются до колхозов, до населения, это их мало интересует.

Взять, например, такой вопрос. Колхозы нашего района, особенно рыбартели, крайне нуждаются в удобрениях, а райрыболовпотребсоюз располагает достаточным количеством, но не реализует их.

В результате того, что работники райрыболовпотребсоюза, заведующий торготделом, инструкторы-ревизоры и другие работники не интересуются, как товары доставляются до населения, получилось так, что завезенные минеральные удобрения на базу райсоюза еще в 1953 году в количестве 18 центнеров суперфосфата, 35 кг препарата ДДТ, парижской зелени и других ядов, до сих пор лежат на базе. В то время как в прошлом году во многих колхозах капуста была повреждена капустной мухой, а препарат ДДТ — необходимое средство для уничтожения её и сейчас лежит на базе.

Этот факт говорит о том, что торговые работники работают в отрыве от общесточащих задач, над которыми работают труженики района. Они узковедомственно занимаются торговлей. И характерно то, что часто меняются заведующие торговыми отделами, но порядки не меняются.

Имеются и более свежие примеры. Сейчас население Ларьяка нуждается в семенах овощных культур и они имеются в магазине № 4, но до сих пор продавец тов. Шахова их не продает лишь только потому, что нет маленьких весов, на которых можно было бы развешивать семена, а ведь это происходит на глазах у руководителей Ларьякского рыбкоопа (председатель т. Бусько). Повидимому тов. Бусько думает организовать продажу семян в июле, так вряд ли тогда кто будет сеять морковь или свеклу.

Надо немедленно организовать продажу семян для населения и проследить, чтобы не было таких фактов, когда вместо семян капусты в магазине № 4 тов. Шахова продавала семена турнепса. Кажется, разница небольшая, но покупателям невыгодно платить цену 270 рублей за килограм турнепса, вместо капусты, так как турнепс стоит лишь 65 рублей килограмм.

Можно привести и другие факты, когда товары на базе лежат годами, в которых крайне нуждается население, например, питание к радиоприёмникам, различные радиолампы и другие материалы, но население их купить не может, так как в магазине их нет, хотя и завторги и инструкторы ежедневно бывают на базе и видят там загруженные склады, хаос и завал различными товарами.

Необходимо райрыболовпотребсоюзу (председатель тов. Плесовских), рыбкоопу (председатель тов. Бусько) перестроить работу и заставить своих работников работать для удовлетворения растущих потребностей населения.

Международное обозрение

Что происходит в Южном Вьетнаме

На состоявшемся в прошлом году Женевском совещании великих держав было достигнуто соглашение о прекращении военных действий в Индо-Китае, определявшее, что северная часть Вьетнама до предстоящих выборов будет управляться властями демократической республики Вьетнам, а Южная — администрацией, связанной с французскими властями. По женевским соглашениям проведение всеобщих выборов во Вьетнаме с целью объединения страны назначено на 1956 год. Осуществляя женевские соглашения, власти демократической республики Вьетнам обеспечили мирное развитие северного Вьетнама. Иное положение наблюдается в Южном Вьетнаме. За последнее время в Южно-Вьетнамской столице Сайгоне и пригородах происходят военные действия между войсками американского ставленника премьер-министра Нго Динь Дьема и религиозными сектами (группами), которых поддерживают французские власти. В результате боев, во время которых широко использовалась артиллерия и даже танки, только 28 апреля в Сайгоне было убито около тысячи человек.

События в Южном Вьетнаме вызваны усиливающимся американским вмешательством, имеющим целью вытеснить Францию из этого района. США, как выражалась газета «Нью-Йорк Таймс», поставили ставку на Нго Динь Дьема и стремятся с его помощью полностью прибрать к своим рукам Южный Вьетнам. Это, конечно, не может не тревожить Францию. Поддерживая Нго Динь Дьема США, как признает зарубежная печать, хотят сорвать проведение предстоящих выборов и использовать его в качестве орудия саботажа женевских соглашений.

События в Южном Вьетнаме, пишет английская газета «Манчестер гардиан», «Как в зеркале отражают разногласия между Вашингтоном и Парижем». Правда, правящие круги Франции, как видно из заявления премьер-министра Фора, перед лицом грубого американского нажима пошли на некоторые уступки и согласились на сохранение в Южном Вьетнаме режима Нго Динь Дьема. Однако эта уступка не устранила франко-американских противоречий. События в Южном Вьетнаме с новой силой напомнили о том, что реакционные круги США не желают мира в Азии и продолжают в этом районе политику разжигания военных конфликтов с тем, чтобы использовать их в своих захватнических целях.

В. Харьков.



В Париже недавно состоялась демонстрация государственных служащих, требующих повышения жалованья. В демонстрации участвовало около 10 тысяч человек.

На снимке: демонстрация государственных служащих Парижа.
Фото из журнала «Вельт Иллюстрирте».

По следам наших выступлений

„Не ведет профилактической работы"

Под таким заголовком в № 25 нашей газеты за 27 марта 1955 года была помещена заметка, в которой указывалось о неудовлетворительной профилактической медицинской работе в райцентре.

Заведующая райздравотделом тов. Тюрина сообщила редакции, что статья была обсуждена на совещании медицинских работников райбольницы и приняты меры по устранению недостатков. Все работники райбольницы закреплены за участками, а со стороны райздравотдела установлен контроль за проведением профилактической работы среди населения.

Редактор Е. АРТЮХОВА.

РД 06646 с. Ларьяк, типография областного управления культуры. Тираж 1058 экз. Заказ 105

Пролетарии всех стран, соединяйтесь!

Стахановец

Орган Ларьякского райкома КПСС и районного Совета депутатов трудящихся, Тюменской области

Год издания XIV.
№ 38 (982)
Четверг
12
мая
1955 года
Цена 10 коп.

1
Государственная библиотека СССР им. Ленина

Дружной подпиской на новый Государственный заем развития народного хозяйства СССР будем крепить могущество нашей любимой Родины.

Новый Государственный заем —на благо советского народа

Правительство Советского Союза приняло постановление о выпуске Государственного займа развития народного хозяйства СССР (выпуск 1955 года). Как указывается в постановлении, заем выпускается в целях привлечения средств населения для финансирования мероприятий по дальнейшему развитию народного хозяйства СССР.

Трудящиеся нашего района, как и весь советский народ, с большим воодушевлением встретили весть о новом займе. Сразу же после сообщения по радио о выпуске займа подписка на него широко развернулась во всех колхозах, предприятиях и учреждениях района. Уже первые часы подписки показали, что советские люди встретили новый заем, как важное мероприятие, отвечающее жизненным интересам всего нашего народа.

Новый заем развития народного хозяйства СССР (выпуск 1955 года) на сумму 32 миллиарда рублей выпускается на срок с 1-го ноября 1955 года по 1 ноября 1975 года т. е. на 20 лет, средства этого займа помогут успешному выполнению планов мирного строительства, будут израсходованы в интересах народа.

Забота о всемерном укреплении могущества Советского Союза, о благополучии народа является высшим законом Коммунистической партии и Советского правительства. У нас непрерывно расширяется производство промышленных и продовольственных товаров для населения. Систематически снижаются розничные цены на товары широкого потребления, большой размах получило жилищное и культурное строительство. Достаточно сказать, что валовая продукция всей промышленности СССР в 1954 году по сравнению с 1953 годом выросла на 13 процентов, а по сравнению с 1950 годом на 65 процентов. В течение 1954 года населению было продано товаров в государственной и кооперативной торговле, в сопоставимых ценах, на 18 процентов больше, чем в 1953 году.

Советские люди, свободные от всякой эксплуатации и угнетения, пользующиеся всеми благами социалистической жизни, отдают свои силы мирному творческому труду во имя процветания своей любимой Родины. Политика партии и правительства, направленная на дальнейший подъём всех отраслей народного хозяйства, рост благосостояния и культуры трудящихся ярко выражена в Государственном бюджете СССР на 1955 год. Советский бюджет обеспечивает необходимыми средствами развитие тяжёлой промышленности, осуществление намеченных партией и правительством мероприятий по подъёму сельского хозяйства, по дальнейшему повышению материального и культурного уровня жизни населения, обеспечивает дальнейшее укрепление обороноспособности страны.

Предусмотренные бюджетом расходы покрываются в нашей стране главным образом за счет доходов от социалистического хозяйства. В текущем году поступления от социалистических предприятий и хозяйственных организаций составят 84 процента всех доходов бюджета. Одним из дополнительных источников доходов бюджета являются также поступления от размещения государственных займов. Нынешний заём, выпущенный на сумму 32 миллиарда рублей, явится новым вкладом в дело мирного строительства.

Советские займы вкорне отличаются от капиталистических займов. Если в странах капитала средства от реализации займов направляются на гонку вооружений и служат целям обогащения империалистов, то наши займы помогают делу хозяйственного и культурного строительства и неуклонному повышению благосостояния народа. Являясь по своему характеру подлинно народными, советские займы реализуются в строго добровольном порядке и приносят держателям облигаций значительные непосредственные выгоды. Только в нашем районе в прошлом году было выплачено населению более 170 тысяч рублей выигрышей.

Проведение подписки на заем—это большое государственное дело, имеющее важное хозяйственно-политическое значение. Партийные, комсомольские и профсоюзные организации призваны провести большую организаторскую работу и широко разъяснить населению назначение нового займа, показать на конкретных примерах, что средства, получаемые от займа, будут способствовать дальнейшему росту промышленности и сельского хозяйства, подъёму материального благосостояния народа, укреплению могущества нашей страны, повышению её обороноспособности.

Дружной подпиской на новый заём советские люди ещё раз продемонстрируют свою тесную сплочённость вокруг Коммунистической партии и Советского правительства, свою непреклонную волю к борьбе за торжество коммунизма.

В СОВЕТЕ МИНИСТРОВ СССР

О выпуске Государственного займа развития народного хозяйства СССР *(выпуск 1955 года)*

В целях привлечения средств населения для финансирования мероприятий по дальнейшему развитию народного хозяйства СССР Совет Министров Союза ССР

постановил:

1. Выпустить Государственный заем развития народного хозяйства СССР (выпуск 1955 года) на сумму 32 миллиарда рублей сроком на 20 лет.

2. Облигации займа и выигрыши по ним освободить от обложения государственными и местными налогами и сборами.

3. Утвердить представленные Министерством финансов СССР условия выпуска Государственного займа развития народного хозяйства СССР (выпуск 1955 года).

Семинар руководителей профсоюзных организаций

6—7 мая в РК КПСС проходил семинар с руководителями профсоюзных организаций райцентра, на котором присутствовало 18 руководителей райкомов, месткомов и профсоюзных групп.

Участники семинара прослушали доклады: «Атомная бомба—оружие агрессоров», «Профсоюзы—школа коммунизма», «Планирование работы профсоюзных организаций, подготовка и проведение профсоюзных собраний», «Рассмотрение трудовых споров, работа комиссий РКК», «Об учёте и отчётности в профсоюзных организациях и комитетах», «Критика и самокритика—важнейшее средство устранения недостатков в профсоюзной работе» и другие.

В ходе семинара участники поделились опытом своей работы, внесли ценные предложения по улучшению работы профсоюзных организаций, в частности высказали своё мнение об обмене, обобщении и распространении опыта работы профсоюзных организаций и критические замечания в адрес организационного отдела РК КПСС.

В заключение на семинаре выступил секретарь РК КПСС тов. Калинин, который, в соответствии с решениями январского Пленума ЦК КПСС и второй сессии Верховного Совета СССР, призвал присутствующих товарищей коренным образом улучшить профсоюзную работу, мобилизовать членов союза на успешное выполнение задач, поставленных партией и правительством перед профсоюзами.

М. Епорин,
инструктор РК КПСС.

Торжественное заседание в Большом театре СССР, посвящённое 200-летию Московского университета

7 мая, в день славного юбилея в Москве, в Большом театре СССР состоялось торжественное заседание посвящённое знаменательной дате в истории высшего образования и просвещения в России, выдающемуся событию общественной и научной жизни Советского Союза—двухсотлетнему юбилею Московского университета.

Семь часов вечера. В президиуме появляются встреченные бурными аплодисментами присутствующих в зале Н. А. Булганин, К. Е. Ворошилов, Г. М. Маленков, А. И. Микоян, В. М. Молотов, Н. С. Хрущёв, П. К. Пономаренко, секретари ЦК КПСС П. Н. Поспелов, М. А. Суслов. Места в президиуме занимают также выдающиеся учёные страны, ректоры университетов, студенты и аспиранты, партийные и советские работники.

С докладом «200 лет Московского университета» выступил ректор университета И. Г. Петровский.

Затем министр высшего образования СССР В. П. Елютин оглашает приветствие Московскому университету от Центрального Комитета КПСС и Совета Министров Союза ССР.

Слова приветствия встречаются бурными аплодисментами всего зала.

С приветствиями юбиляру выступили секретарь Московского городского комитета КПСС Е. А. Фурцева, президент академии наук СССР А. Н. Несмеянов, заместитель председателя ВЦСПС Л. Н. Соловьёв и секретарь ЦК ВЛКСМ А. Н. Шелепин. От имени студенческого коллектива университета с речью выступила Елена Бурлакова.

Профессор университета академик С. Л. Соболев оглашает текст письма от коллектива Московского университета Центральному Комитету Коммунистической партии Советского Союза и Советскому правительству.

Исполняется Государственный гимн Советского Союза.

* * *

После торжественного заседания состоялся большой концерт. (ТАСС).

Студенты сельскохозяйственных вузов и техникумов помогут колхозам и совхозам вырастить высокие урожаи кукурузы

Студенты Воронежского сельскохозяйственного института обратились к молодёжи сельскохозяйственных высших и средних учебных заведений с призывом принять активное участие в посеве, выращивании и уборке кукурузы на колхозных и совхозных полях.

Уже в этом году студенты почти ста сельскохозяйственных вузов и более восьмисот техникумов страны могут оказать большую помощь в выполнении поставленной Коммунистической партией и Советским правительством перед тружениками социалистической деревни задачи резкого увеличения производства зерна. Коллектив министерства высшего образования СССР одобрил инициативу студентов Воронежского сельскохозяйственного института.

Работа должна быть организована так, чтобы не нанести ущерба учебному прогрессу и качеству подготовки специалистов. (ТАСС).

Что показал смотр стенных газет

5 мая в партбиблиотеке РК КПСС проходил смотр стенных газет райцентра, посвященный дню печати. На смотр было представлено 11 стенных газет предприятий, учреждений и Ларьякской средней школы.

Смотр показал, что по сравнению с прошлым годом редколлегии многих стенных газет работают значительно лучше. Газеты стали выходить более регулярно, улучшено их идейное содержание и внешнее оформление.

К лучшим по содержанию и регулярности выпуска можно отнести газету «Советский активист», орган издания партийной, комсомольской и профсоюзной организаций исполкома райсовета (редактор тов. Яров). В газете принимают активное участие 25 человек стенкоров. В 1955 году в редколлегию стенной газеты поступило всего 93 заметки.

Газета отражает партийную, комсомольскую и профсоюзную жизнь коллектива исполкома райсовета. В ней отражался также ход подготовки к выборам в Верховный Совет РСФСР и местные Советы депутатов трудящихся, показывались лучшие производственники, критиковались недостатки в работе отдельных работников коллектива.

Недостатком газеты является её бледное и небрежное оформление.

Неплохо выглядит газета «Связист» райконторы связи (редактор тов. Минин). Она пишет о делах своего коллектива не общими словами, а конкретно указывает на нарушителей трудовой дисциплины. В пяти номерах газеты помещено 7 критических статей. В то же время, на хороших примерах передовых работников, газета воспитывает социалистическое отношение к труду у всех остальных членов коллектива.

Привлекает внимание читателя хорошее оформление стенной газеты «На страже здоровья», выпускаемой при Ларьякской больнице (редактор тов. Кошкина). В газете показаны передовики первомайского социалистического соревнования, а также имеется критика недостатков в работе.

Но нельзя не отметить и серьезные недостатки в работе редколлегии этой стенгазеты. Одним из них является то, что коллектив райбольницы принимает слабое участие в её работе. Критика недостатков в газете неконкретна и односторонняя. Например, в отделе «Юмор и сатира» критикуются две медсестры за то, что они не ведут профилактической работы, но не указываются их фамилии.

Во втором абзаце заметки критикуются пьяницы райбольницы. Начинается этот абзац следующими словами: «Рабочий Мишуков и некоторые другие работники райбольницы систематически злоупотребляют спиртными напитками и часто в рабочее время»... Интересно, почему же редколлегия умолчала фамилии некоторых других, занимающихся употреблением спиртных напитков в рабочее время? Очевидно потому, что в райбольнице не любят и нетерпят критики, и редколлегия боится критиковать отдельных нарушителей дисциплины.

Хорошее впечатление производит на читателя газета учащихся 10-го класса Ларьякской средней школы (редактор тов. Завьялов). Она отличается красочным красивым оформлением и отражает задачи сегодняшнего дня.

Удовлетворительны по содержанию, но бледно оформлены газеты коллективов райпотребсоюза «Кооператор» (редактор тов. Пятков), финбанковских работников «Финработник» (редактор тов. Панкова).

Вместе с тем смотр показал, что отдельные редколлегии работают еще плохо и их газеты отличаются существенными недостатками. Так, газета работников «Заготживсырье» «Заготовитель» слабо отражает жизнь своего коллектива. Например, в первомайском номере помещено всего три статьи. Они очень многословны, напечатаны слепо, читать их трудно, по содержанию статьи отвлеченны. Так, в передовой статье и в статье «Моральный облик советского человека» нет ни одного примера из жизни своего коллектива, не поставлены задачи перед работниками.

Особенно неприглядны по внешнему виду, по содержанию и оформлению стенные газеты коллективов рыбкоопа «За культурную советскую торговлю» (редактор тов. Шехирев), Ларьякского рыбоучастка и рыбакколхозсоюза «Рыбник севера» (редактор тов. Куклин) и финбанковских работников «Контроль рублем» (редактор тов. Медведева).

Газета «Кооператор» выпускается нерегулярно, её внешний вид бледен, непривлекателен. Статьи и заметки страдают стилистическими и грамматическими ошибками. Например, в первомайском номере, в статье, отмечающей передовиков производства, имеется такое предложение:

«Учитывая заслуги за успешное выполнение задания правлением рыбкоопа премируются следующие товарищи: за выполнение четырехмесячного плана товарооборота Жилину Татьяну Ивановну».

В этом сложном предложении между словами совершенно отсутствует согласование, слово премируются написано с ошибкой «примируются».

Из четырех газетных колонок полторы колонки заполнены стихотворениями и обращением редколлегии к стенкорам с просьбой писать в газету заметки. Это говорит о том, что коллектив рыбкоопа слабо участвует в работе стенгазеты и редколлегия не знает чем заполнить её.

Стилистическими и грамматическими ошибками изобилует и газета «Рыбник севера». Вместо слова правильно в газете написано слово «правельно», вместо слова прорабатывают—«проработывают», слово пойманный написано с одной Н и т. д.

Первичные партийные организации обязаны лучше руководить стенными газетами, относиться к ним, как к одному из ответственных участков партийной работы, как к серьёзному средству политического воспитания масс, помогать руководителям стенных газет глубже освещать вопросы производственной и общественной жизни, критиковать недостатки, передавать лучший опыт, периодически обсуждать отчеты редколлегий, добиваться действенности выступления газет.

Советы родителям

Поможем детям подготовиться к экзаменам

Приближается самая ответственная пора для советских школьников—экзамены. Заботой коммунистической партии и Советского правительства значительно облегчен труд учащихся, так как количество экзаменов в нынешнем году сократилось. Сократились и программные требования по некоторым предметам. Все это делается для того, чтобы с одной стороны не перегружать учащихся лишним программным материалом и с другой стороны—дать возможность более прочно закрепить основы наук.

Поэтому родителям необходимо внушить своим детям, чтобы они не рассчитывали на то, что экзаменов будет меньше, а берегли время на то, чтобы лучше к ним подготовиться.

Большую роль в деле подготовки к экзаменам и во время их проведения играет активное участие родителей в подготовке детей к экзаменам. От того, как родители следят за выполнением режима школьника, его настроением—во многом зависит успех на экзаменах. Особенно нужно быть внимательными тем родителям, у которых дети учатся в 4 классе и будут держать экзамены впервые. Здесь наряду с работой классного руководителя требуется постоянное, внимательное и заботливое отношение родителей. Необходимо этим учащимся внушить уверенность в их знания, чтобы они не боялись экзаменов. Если у детей замечаются какие-либо трудности в усвоении учебного материала, родителям следует немедленно обратиться к классному руководителю.

Нельзя допускать того, чтобы учащиеся все время сидели за подготовкой к экзаменам. Занятия нужно чередовать с отдыхом и привлекать детей к выполнению некоторых домашних работ.

Есть дети, которые с большим увлечением читают художественную литературу, иногда при этом забывают про уроки, а сейчас могут забыть и про экзамены. Обязанность родителей—следить за этим и направлять внимание своих детей на подготовку к экзаменам.

В период прохождения экзаменов родителям необходимо потребовать от своих детей, чтобы у них обязательно был записан распорядок дня, в котором должно быть указано чередование занятий по подготовке к экзаменам с отдыхом. Прямая обязанность родителей следить за выполнением такого распорядка.

Не меньше заботы и внимания должны уделять родители детям—выпускникам 7—10 классов. Не все еще учащиеся этих классов серьезно относятся к экзаменам. Для некоторых из них увлечения футболом куда важнее экзаменов. Долг родителей и здесь напомнить своим детям о государственной важности выпускных экзаменов, особенно экзаменов на аттестат зрелости.

Экзамены—большое государственное дело, в котором одинаково заинтересованы и школа и родители. Поэтому, чтобы добиться наилучших успехов на экзаменах, надо в этот ответственный период для учащихся иметь полный контакт родителей и общественности со школой.

П. Солицев,
директор Ларьякской средней школы.

О периодической печати

Подписка на периодическую печать на длительный срок обеспечивает полную гарантию для бесперебойного получения печати. Большинство подписчиков в районе подписались на периодические издания до конца года. Однако отдельные сделали полугодовую подписку, таким подписчикам необходимо уже сейчас продлить подписку на второе полугодие.

Кроме восстановления подписки на второе полугодие можно выписать вновь как газеты, так и журналы политические, художественные и научные как, например, «Дружба народов», «Новое время», «Вопросы истории», «Вопросы философии», «Коммунист», «Партийная жизнь» и другие, а также стенограммы лекций Всесоюзного общества по распространению политических и научных знаний.

Указанные издания можно выписать во всех отделениях и агентствах связи района, а также в райконторе связи и во всех отделениях можно купить политическую и художественную литературу в розничной продаже.

А. Минин.



Омск—большой промышленный и культурный центр Сибири. В городе 8 вузов, несколько десятков техникумов, построено много первоклассных заводов и фабрик. Недавно пущена первая очередь городского телевизионного центра. У горожан на квартирах появились первые сотни телевизоров.

На снимке: новые 45-квартирные дома по улице X-летия Октября.

Фото Липовского.

Фотохроника ТАСС.

СНОВА О БАНЕ

Жители Ларьяка радовались, что наконец-то баня будет работать бесперебойно, так как появилось объявление об увеличении дней и часов работы бани. За последнее время в ней сделана кое-какая перемена декорации: переставлены в другом порядке лавочки, убрано несколько шкафов, но существенных улучшений в работе бани до сих пор нет.

Баня попрежнему работает нерегулярно и имеет очень низкую пропускную способность, так как вода в баках нагревается плохо, моющимися она не разбавляется холодной и её хватает лишь на 20—30 человек. Поэтому рабочие и служащие, пришедшие в баню после шести часов, не могут вымыться из-за отсутствия воды.

Когда же, наконец, руководители рыбоучастка и райисполкома наведут порядок в этом вопросе?

Посетители.

Редактор Е. АРТЮХОВА.

РД 06647 с. Ларьяк, типография областного управления культуры. Тираж 1058 экз. Заказ 106

Пролетарии всех стран, соединяйтесь!

Стахановец

Орган Ларьякского райкома КПСС и районного Сонета депутатов трудящихся, Тюменской области

Год издания XIV
№ 38 (963)
Воскресенье
15
мая
1955 года
Цена 10 коп.

Государственная библиотека СССР им. В. И. Ленина

Трудящиеся нашего района!

Дадим взаймы государству дополнительные средства! Укрепим ещё больше могущество Союза Советских Социалистических Республик—ведущей силы лагеря мира, демократии и социализма!

Все, как один, подпишемся на новый заём!

СКОРО ЭКЗАМЕНЫ!

Приближается ответственная пора школьной работы—переводные, выпускные экзамены и экзамены на аттестат зрелости.

Экзамены, являясь формой государственной проверки работы школ и учителей, подводят результаты всего учебного года. По решению правительства в прошлом году количество экзаменов во всех классах было значительно сокращено с целью разгрузки учащихся. В текущем году в порядок проведения экзаменов внесены следующие изменения: билеты для экзаменов 5—10 классов составляются самими учителями. В связи с изменением продолжительности весенних каникул и продолжительности учебного года изменены сроки проведения экзаменов.

Все эти изменения в значительной степени увеличивают ответственность каждого учителя за успешную подготовку и сдачу экзаменов учащимися.

Экзамены в школах очень большое и ответственное дело, требующее самого серьёзного и вдумчивого отношения, самой четкой организации. В подготовке и проведении экзаменов в прошлые годы имели место серьёзные недостатки и ошибки, которые не должны быть допущены в нынешнем году. Основной ошибкой являлась вредная практика повторения материала по билетам, такое повторение не даёт прочных и глубоких знаний учащимся. В результате были случаи, когда учащиеся, казалось бы неплохо сдавшие экзамены, по сути дела не разбирались в материале программы.

Необходимо предостеречь и от другой распространённой ошибки, заключающейся в том, что учителя всю тяжесть повторения перекладывают на учащихся, не проводят на уроках повторения опытов, лабораторных работ. В организации проведения экзаменов имели место такие ошибки, как проведение экзаменов в выходные дни (Мегионская школа), повторные экзамены (Ларьякская школа).

Экзамены являются формой государственной проверки, поэтому необходимо так организовать их проведение, чтобы они дали возможность объективно выяснить действительные знания, навыки и умения учащихся. Проверку и оценку экзаменационных работ нужно производить в строгом соответствии с нормами оценок, с учётом требований, которые предъявляются к экзаменационным работам. Ни в коем случае нельзя допускать завышения или занижения оценок экзаменационных работ.

Экзамены требуют большого напряжения всех сил учащихся и малейшая нервозная напряженность должна вызвать у учителей очень чуткий подход и максимум вдумчивой осторожности по отношению к ученикам. Самым правильным будет создание деловой обстановки и спокойный тон экзаменаторов без излишней придирчивости. Нужно всей организацией подготовки и проведения экзаменов вселить в учащихся уверенность в свои силы. Это в значительной степени будет способствовать успешному проведению экзаменов.

Серьёзным фактором, способствующим успешному проведению экзаменов, является правильная организация труда и отдыха школьников. Необходимо учителям и родителям организовать режим учащихся, чтобы он способствовал наилучшей подготовке к экзаменам.

Исключительно важное значение для успешной сдачи экзаменов имеет своевременная и качественная подготовка экзаменационных материалов: билетов, предложений, примеров и задач. Подготовке всех этих материалов нужно уделить самое серьёзное внимание. Билеты, предложения, задачи и примеры должны охватить основные разделы программы, быть понятными для учащихся и иметь среднюю трудность.

И наконец, ещё одно обстоятельство, на которое следует обратить внимание руководителей школ и учителей: это хранение экзаменационных материалов. Экзаменационные материалы должны храниться строго секретно. Пакеты с текстами экзаменационных работ вскрываются перед началом экзаменов в присутствии всего класса и комиссии.

Отлично подготовиться и успешно провести экзамены—такова ответственная задача учительства.

Трудящиеся нашего района горячо одобряют выпуск нового займа

* * *

Дружная подписка

Организованно, при высокой активности прошла подписка на новый Государственный заем в Ларьякском рыбкоопе. Сразу же, после передачи по радио правительственного постановления о выпуске нового Государственного займа, началась дружная подписка.

—Новый Государственный заем,—сказала продавец магазина № 2 тов. Шехирева,—поможет нашему народу досрочно завершить выполнение последнего года пятой пятилетки, укрепить народное хозяйство и обороноспособность нашей страны.

Подписываясь на заем в сумме 900 рублей, я выражаю уверенность, что коллектив наш дружно и единодушно отдаст свои сбережения взаймы государству.

С взволнованными речами выступили тт. А. Васильева, В. Васильева, А. Пуртов и В. Оспи. Большинство присутствующих подписались на месячный заработок и, кроме того, купили облигации на наличные деньги.

П. Кугаевский.

Взаймы государству

На проходившем митинге, посвященном подписке на новый Государственный заем, члены рыбартели «Красная звезда» горячо одобрили постановление Советского правительства о выпуске нового Государственного займа развития народного хозяйства СССР, высказывали свою готовность дать взаймы государству свои трудовые сбережения и подкрепили эту готовность подпиской на новый заем.

Престарелый колхозник К. Чумпи, выступая на митинге, сказал:

—Я с большим желанием отдам свои сбережения взаймы государству, так как знаю, что наши трудовые рубли пойдут на улучшение нашей же жизни. Я подписываюсь на 250 рублей, из них 100 рублей выплачиваю сразу наличными деньгами.

Новый Государственный заем, сказал колхозник тов. Прасин, поможет укрепить могущество нашей страны, повысить благосостояние наших людей. Я одобряю правительственное постановление о выпуске нового займа, от души подписываюсь на его и призываю всех колхозников подписаться на новый заем. **И. Чернавский.**

Пусть крепнет наша Родина

Как только было объявлено по радио о выпуске нового Государственного займа, на предприятиях, в колхозах, в учреждениях прошли собрания и беседы.

В обстановке высокого патриотического подъёма прошло собрание рабочих и служащих в коллективе Ларьякской промартели имени Ленина. Первым взял слово председатель промартели тов. Малышкин. Выражая мысли и чувства всех присутствующих, он заявил:

—От всей души мы одобряем постановление Советского правительства о выпуске нового Государственного займа. Наши займы—подлинно народные займы. Трудовые сбережения, отданные взаймы государству, идут на улучшение жизни народа. Я от всего сердца подписываюсь на месячный оклад и выражаю уверенность, что все работники нашего предприятия горячо откликнутся и дружной подпиской на заем ответят на постановление правительства о выпуске нового займа.

—Коммунистическая партия и Советское правительство,—сказала Мария Панова,—делают всё для того, чтоб нам, труженикам страны, жилось лучше и краше. Новый заем выпущен в интересах всего народа. Вот почему я охотно подписываюсь на новый заем в размере месячного заработка и призываю остальных товарищей единодушно подписаться на Государственный заем.

Рабочий Бабушкин в своём выступлении сказал:

—Для всех нас ясно, куда идут средства, отданные взаймы нами государству. Ежегодно наш народ с большим патриотизмом откликался на это важное мероприятие. Нет сомнения, что и в нынешнем году 32 миллиарда государственного займа будут успешно реализованы. Я с большой радостью отдаю свои сбережения взаймы государству. Пусть крепнет и растёт наша страна!

С патриотической речью выступил рабочий А. Посохов, который также призвал рабочих и служащих промартели к дружной подписке на заем.

Все присутствующие единодушно подписались на новый Государственный заем.

На благо советских людей

С большим политическим подъёмом прошёл митинг, посвященный выпуску нового Государственного займа развития народного хозяйства СССР в коллективе Дома культуры.

С горячим патриотическим словом выступила на митинге мать-героиня Полина Антоновна Звезда. Она сказала:

—Я с большой охотой подписываюсь на Государственный заем развития народного хозяйства СССР в размере трёхнедельного заработка и дополнительно куплю облигаций на 50 рублей. Я знаю, что средства пойдут на улучшение положения советского народа, на дальнейшее укрепление мира, на то, чтобы не было больше войны, чтоб не убивали и не калечили наших детей.

—От всего сердца подписываюсь я на новый Государственный заем в размере месячного заработка,—сказала директор Дома культуры тов. Елисеева,—и выражаю уверенность в том, что весь наш коллектив поддержит правительственное постановление о выпуске нового займа единодушной подпиской. Пусть наши скромные трудовые средства явятся вкладом в дело укрепления тяжёлой индустрии—основы могущества нашей Родины и повышения благосостояния наших людей.

—Мне пришлось пережить тяжесть недавней войны,—сказал тов. Кайгородов,—и я не хочу новой войны, которой грозят агрессоры. Все мы хотим, чтоб мирно расцветала наша Родина и жизнь наша с каждым днём становилась всё краше.

Средства от нового займа будут содействовать дальнейшему укреплению оборонной мощи страны, подъёму экономики, культуры и росту благосостояния нашего народа. Я подписываюсь на месячный заработок и считаю, что каждый из нас охотно подпишется на новый заем.

Все работники культпросветучреждений с. Ларьяка единодушно подписались на новый заем и купили облигации на наличные деньги.

Активно прошла подписка на новый Государственный заем развития народного хозяйства СССР (выпуск 1955 года) и среди работников культпросветучреждений на периферии. Работники Толькинского и К-Еганского Красных чумов, киномеханики Сосновский (Охтеурье), Коротаев (Б-Тархово) дали взаймы государству четырёхнедельный заработок.

И. Елисеев.

Патриотический подъём колхозников

На состоявшемся митинге, посвященном выпуску нового Государственного займа, колхозники рыбартели «Красное знамя» горячо одобряли и поддерживали политику Коммунистической партии и Советского правительства о благе народа и все, как один, подписались на заем. Многие колхозники большую сумму подписки внесли наличными. Из подписанных 10 тысяч рублей в первый день подписки, 7 тысяч было внесено наличными деньгами.

Дружно и организованно прошла подписка на новый заем в рыбартели им. Микояна. 50 проц. подписной суммы колхозники внесли наличными деньгами.

Как изготовить перегнойные горшочки

Выращенная рассада в качественно изготовленных перегнойных горшочках или кубиках значительно повышает урожай капусты, огурцов и других овощных культур. Однако, в прошлом году некоторые колхозы отнеслись к этому мероприятию пренебрежительно и безразлично. Так, например, в колхозах имени Калинина, имени Сталина, «Красная звезда» и других изготовленные горшочки остались неиспользованными, а в рыбартели «Красное знамя» 5000 штук перегнойных кубиков пришлось забраковать лишь потому, что в питательную смесь вместо качественной дерновой земли была взята глина из подполья.

Перегнойные горшочки с большим содержанием глины непригодны для выращивания рассады овощных культур, так как глина сильно цементирует дно и стенки горшочка, корни молодых растений не могут проникнуть в массу кубика и рассада пересаженная в такие горшочки в рост не идёт, а хиреет и через некоторое время вянет и погибает. Также нельзя брать в большом количестве свежий коровяк. Горшочки или кубики, содержащие более одной десятой части коровяка, также бывают непригодны для выращивания рассады.

Следовательно, одним из основных условий в изготовлении перегнойных горшочков является правильное составление питательной смеси. Она приготовляется следующим образом:

1. При наличии торфа берут 7 частей низинного хорошо разложившегося торфа, 2 части перепревшего перегноя и 1 часть коровяка. К этой смеси следует добавить из расчета на один кубический метр смеси 1,7 кг суперфосфата и золы один кг, причем гранулированный суперфосфат следует до употребления измельчить.

2. Без торфа—7 частей хорошо разложившегося перегноя, 1 часть мелких опилок, 1 часть дерновой земли и 1 часть коровяка. Дерновую землю следует брать там, где растут злаковые травы—пырей, канареечник и т. д. Минеральных удобрений добавляется столько, сколько указано выше. Использовать глину вместо дерна нельзя.

Смесь тщательно перемешивается до образования однородной массы, но её не следует сильно месить, чтобы приготовленные горшочки или кубики не были слишком плотные.

По этой же причине их не рекомендуется сушить, горшочки сразу из под станка устанавливают в парники. Промежутки между горшками или кубиками в парниках заполняют перегноем и слегка поливают, так чтобы горшочки находились постоянно во влажном состоянии.

Выращивание рассады капусты в перегнойных горшочках

Обычно рассаду готовят в парниках или в рассадниках. Хорошая рассада должна быть здоровой, приземистой невытянувшейся. Такая рассада получается на сильно заправленной минеральными удобрениями перегнойной почве, при условии хорошего освещения. Рассаду систематически следует подкармливать навозной жижей из расчета 1 часть жижи на 6 частей воды с добавлением на ведро 30 граммов суперфосфата.

Через 10—12 дней после появления всходов приступают к пикировке (пересадке) рассады в горшочки. При пикировке работница пальцем делает в каждом горшочке углубление, в которое опускает корень растения, при этом загибать корешки нельзя, если они длинные, их прищипывают. Следует помнить, что при пересадке рассады не допускается брать растения за стволик, а брать только за листочек.

Через 3—4 дня после пикировки проверяют приживаемость сеянцев. Часть растений по разным причинам может погибнуть, их нужно заменить новыми. Для посадки взамен выпавших оставляют рассаду одного возраста с той, которая была распикирована.

Рассада в перегнойных горшочках или кубиках первые 10—15 дней растёт обычно, даже может быть немного медленее, чем в парниках, а затем рост её ускоряется, и через 30—35 дней она намного перегоняет парниковую рассаду. До высадки в грунт, т. е. до 10—15 июня пересаженную рассаду в горшочки необходимо 2—3 раза подкармливать навозной жижей. Всю работу следует производить одна за другой, без разрыва. В одну лунку надо выливать 1—1,5 литра воды. Горшки с плотными стенками перед спусканием в лунки слегка сдавливать до появления трещин.

Горшочки или кубики помещать в лунки ниже поверхности земли на 2 см в грязь с водой, не ожидая её ухода. Если же краешки горшочков будут торчать из земли или будут вровень с землёй—происходит сильное испарение воды из почвы.

Перед посадкой в лунки обязательно следует класть полграмма дуста гексохлорана или ДДТ, этот приём предохранит капусту от повреждения капустной мухи, в этих же целях капусту в течение июня—июля месяцев опудривать через каждые 5—6 дней этими же ядами.

Ф. Рыков,
главный агроном райсельхозуправления.

Лучше готовиться к посадке картофеля

Январский Пленум ЦК КПСС поставил перед работниками сельского хозяйства задачу всемерного повышения урожайности сельскохозяйственных культур.

Важным мероприятием, способствующим повышению урожайности картофеля, является своевременно начатая и правильно проведенная подготовка клубней картофеля к посадке. Первая работа по подготовке клубней картофеля к посадке—это переборка их после зимнего хранения.

Для посадки не следует использовать мелкие клубни, весом менее 40 граммов, ибо мелкие клубни дают низкий урожай картофеля. Снижение урожайности при посадке мелкими клубнями происходит в следствие следующих причин: часто мелкие клубни происходят от малоурожайных и выродившихся в той или иной степени растений; у мелких клубней меньше запаса питательных веществ и влаги по сравнению с более крупными клубнями, что имеет большое значение в первый период развития картофельного растения.

Мелкие клубни дают меньшее количество ростков, меньшей мощности и обусловливают позднее развитие растений, что в условиях района снижает урожай.

Лучшим посадочным материалом являются клубни весом в 60—70 граммов.

Дальнейшей работой по подготовке клубней картофеля к посадке будет яровизация или проращивание клубней. Яровизация является важнейшим агротехническим приёмом, обеспечивающим ускорение развития картофеля не менее, чем на 10—15 дней и повышение его урожайности до 40 проц.

Правильное проведение проращивания это и есть яровизация. Во время яровизации в клубнях картофеля хорошо развиваются не только верхушечные глазки, но и большинство боковых. Ростки получаются короткие, мощные, в точках роста глазков (ростков) еще до посадки происходят качественные (стадийные) изменения клеток. Вокруг ростков во время яровизации появляющиеся наплывы—зачаточные корешки после посадки в грунт через 3—5 дней вырастают в мощную корневую систему.

Там, где еще не начата эта серьёзная работа, нужно проводить её немедленно, а не накануне посадки картофеля.

Необходимо сейчас усилить работы по вывозке навоза на поля, предназначенные для посадки картофеля и сбор золы, а также приобрести минеральные удобрения, в частности суперфосфат. Надо беспокоиться об изготовлении маркеров, так как посадку картофеля в каждо колхозе следует произвести квадратно-гнездовым способом.

Е. Сергеева.

Международный обзор

Путь к укреплению мира

11 мая в международной жизни произошло два события, имеющих важное значение для судеб мира и безопасности народов. В этот день в Москве было опубликовано предложение Советского правительства по вопросам сокращения вооружений, запрещения атомного оружия и устранения угрозы новой войны. В этот же день в столице Польши—Варшаве открылось совещание европейских государств по обеспечению мира и безопасности в Европе, в работе которого принимают участие делегации восьми стран—Албании, Болгарии, Венгрии, Германской Демократической Республики, Польши, Румынии, Советского Союза и Чехословакии. Кроме того, в совещании участвует в качестве наблюдателя представитель Китайской Народной Республики.

Предложения Советского правительства о сокращении вооружений и совещание в Варшаве преследуют цель—не допустить новой войны, обеспечить безопасность народов, прекратить гонку вооружений, запретить атомное оружие и вместе с тем создать прочный оборонительный барьер миролюбивых стран там, где имеется очаг военной угрозы.

Сейчас такой очаг новой военной опасности создается в центре Европы, в Западной Германии, где после ратификации (утверждения) западными державами парижских соглашений возрождается военная машина гитлеровского типа. Этого упорно добиваются империалистические круги США и их помощники в Англии и Франции. Их стараниями германская военщина, дважды в течение жизни одного поколения ввергавшая человечество в мировые войны, вновь получила возможность готовить военные авантюры.

Возросшая военная угроза требует от миролюбивых европейских государств объединения усилий и принятия новых мер для укрепления своей обороноспособности. Именно с этой целью представители восьми государств демократического лагеря собрались на Варшавское совещание: непосредственная задача совещания—подготовить договор о дружбе, сотрудничестве и взаимопомощи.

В своем заявлении на первом заседании Варшавского совещания глава советской делегации Председатель Совета Министров СССР Н.А. Булганин дал обзор международного положения, в том числе положения в Европе, создавшегося после ратификации парижских соглашений. В этом заявлении изложена также Советская внешняя политика, которая руководствуется ленинским принципом сосуществования различных общественных систем—социалистической и капиталистической. Советское правительство, подчеркнул Н. А. Булганин, отстаивает этот принцип, чтобы избавить человечество от ужасов и бедствий войны, обеспечить народам мир и спокойствие.

Исходя из этой политики советское правительство внесло на рассмотрение Генеральной Ассамблеи Организации Объединенных Наций упомянутые выше предложения по вопросам сокращения вооружений, запрещения атомного оружия и устранения угрозы новой войны. В этих предложениях содержатся конкретные пути к укреплению доверия между государствами. Они предусматривают установление определенных уровней, до которых должны быть сокращены вооруженные силы великих держав. Предложения предусматривают ликвидацию военных баз на чужих территориях и созыв всемирной конференции по всеобщему сокращению вооружений и запрещению атомного оружия. В предложениях Советского Союза далее предусмотрено не только заключение соглашения о запрещении атомного оружия, но и чётко указаны пути осуществления контроля за этим соглашением.

Представляя собой новый важный вклад в борьбу народов за безопасность и мир, предложения Советского Союза направлены против политики «с позиция силы», ярким выражением которой является ратификация парижских соглашений о вооружении Западной Германии. Эта ратификация усилила угрозу войны. Разбирая создавшееся положение, Н. А. Булганин говорил на Варшавском совещании: «Мы не являемся сторонниками политики «с позиции силы». Мы не стремимся к войне, не хотим гонки вооружений, мы за самые радикальные меры по разоружению... Но когда против нас создают военные блоки, окружают наши страны военными базами и грозят атомной войной, мы не можем оставаться в бездействии. В этих условиях мы обязаны принимать ответные меры, и одна из таких мер—наше совещание и те решения, которые нам предстоит на нём принять». Этим целям и должен служить договор о дружбе, сотрудничестве и взаимной помощи для заключения которого собралось Варшавское совещание.

Главы делегаций других стран в своих заявлениях на Варшавском совещании подчеркнули, что заключение договора о дружбе, сотрудничестве и взаимной помощи не означает отказа его участников от дальнейших попыток создания общеевропейской системы коллективной безопасности. Если такая система будет создана, то договор восьми прекратит свое действие.

И. Артёмов.

Редактор Е. АРТЮХОВА.

РД 06648 с. Ларьяк, типография областного управления культуры. Тираж 1058 экз. Заказ 107

Пролетарии всех стран, соединяйтесь!

Стахановец

Орган Ларьякского райкома КПСС и районного Совета депутатов трудящихся, Тюменской области

Год издания XIV

№ 40 (884)

Четверг

19

мая

1955 года

Цена 10 коп.

Средства от нового займа будут содействовать дальнейшему подъёму экономики и культуры нашей великой Родины, неуклонному росту благосостояния советского народа.

За чётную работу государственного аппарата

Государственный аппарат в нашей стране выполняет огромную роль в решении величественных задач коммунистического строительства. Важная роль ему принадлежит в осуществлении политики, выработанной Коммунистической партией и Советским правительством.

Коммунистическая партия и Советское правительство проявляют повседневную заботу об укреплении государственного аппарата, о совершенствовании методов его работы, требуя, чтобы советские учреждения всегда были на высоте стоящих перед нами задач, чтобы все звенья аппарата работали чётко и оперативно, чтобы работники государственного аппарата верно служили своему народу.

Однако в работе ряда звеньев управленческого аппарата имеются серьёзные недостатки, главным из которых является то, что во многих аппаратах на низком уровне поставлена организационная работа и слаба связь аппарата с предприятиями, организациями и колхозами района.

Недостатки такого рода имеют место в райздравотделе, райзо, рыбозаводе, райпотребсоюзе, Октябрьском лесоучастке. Основное внимание аппаратов этих организаций сосредоточивалось не на конкретном живом деле организации трудящихся масс на борьбу за выполнение решений партии и правительства, а на составлении разного рода решений, указаний, справок, отчётов и т. д.

Это порождало неразбериху, волокиту и безответственность в решении жизненно важных вопросов, вело к отрыву работников от жизни. Подобные недостатки присущи и некоторым сельским Советам. Так, например, исполком Б-Ларьякского сельского Совета (председатель тов. Замышляев) неправильно принял решение по жалобе гражданки Тарховой, которое решением райисполкома было отменено. Тов. Замышляеву следовало бы выполнить решение райисполкома, тем самым быстрее разрешить жалобу гражданки. Однако этого не было сделано, а со стороны председателя сельского Совета последовала ненужная переписка с райисполкомом по этому вопросу.

Вполне понятно, что подобное положение дел не имеет ничего общего с принципами правильного руководства. Любое, даже самое хорошее решение может оказаться невыполненным, если оно не подкрепляется организаторской работой. Подлинное руководство состоит не только в том, чтобы найти правильное решение вопроса, но и в том, чтобы организовать исполнение принятого решения, систематически проверять его выполнение.

Ослабление живой организаторской работы ведет к тому, что некоторые звенья управленческого аппарата плохо занимаются вопросами развития и совершенствования производства, внедрением в производство новейших достижений науки и техники, обобщением и распространением передового опыта. Отдельные руководящие работники предприятий, учреждений, вместо оперативного решения возникающих вопросов непосредственно на месте, ведут ненужную переписку, плодят большое количество бумаг.

Партия учит, что главное в организационной работе—подбор людей и проверка исполнения решений. Хорошо поставленная проверка исполнения предполагает живую организаторскую деятельность, направленную на выполнение принятых решений путём правильной расстановки кадров, систематического контроля за их работой и оказания им помощи.

Надо всемерно усилить контроль и проверку исполнения во всех звеньях нашего аппарата, поднять личную ответственность руководителей всех организаций и учреждений за исполнение решений партии и правительства. Нужно добиваться, чтобы государственный аппарат работал в полную меру сил и чётко выполнял возложенные на него обязанности по руководству хозяйственным и культурным строительством.

Дальнейшее улучшение и совершенствование организаторской работы всех звеньев государственного аппарата ещё более укрепит и повысит его роль в борьбе за осуществление задач, поставленных партией и правительством.

Единодушная подписка

В обстановке большого политического подъёма проходит в районе подписка на новый Государственный заем развития народного хозяйства СССР (выпуск 1955 года).

В колхозах, на предприятиях и в учреждениях состоялись митинги и собрания, на которых колхозники, рабочие и служащие заявили о своей готовности дать часть своих сбережений государству на дальнейшее развитие народного хозяйства.

В течение трёх дней в районе подпиской были охвачены все колхозники, рабочие и служащие. С большой активностью прошла подписка среди членов сельхозартели «Новая жизнь». 90 процентов подписной суммы колхозники внесли наличными деньгами.

Горячо одобрили постановление Советского правительства о выпуске нового займа колхозники колхозов имени Калинина и имени Микояна. За несколько часов после правительственного сообщения здесь все были охвачены подпиской и 70—80 процентов подписной суммы колхозники внесли наличными деньгами.

С большой активностью прошла подписка среди рабочих и служащих. Коллективы работников сельхозуправления, отдела культуры, райфо, райбольницы и других подписались на месячный заработок и часть подписки внесли наличными деньгами.

Для укрепления могущества Родины

С большим патриотическим подъёмом прошло собрание, посвящённое подписке на новый Государственный заем в Ларьякском рыбоучастке.

С волнующим словом на собрании выступил уполномоченный рыбакколхозсоюза тов. Жилин. Он сказал:

Государственный заём развития народного хозяйства СССР явится вкладом в дело укрепления нашей Родины.

Средства, которые мы дадим государству взаймы, будут способствовать выполнению намеченных планов партией и правительством. Я от души подписываюсь на новый заем в размере месячного оклада и уверен, что меня поддержат все участники собрания.

—Я горячо одобряю правительственное постановление о выпуске нового Государственного займа в СССР,—сказал тов. Рязанов,—и отдаю свои средства государству взаймы для успешного завершения последнего года пятой пятилетки и укрепления могущества нашей Родины.

И. Кукляи.

Варшавское Совещание европейских государств по обеспечению мира и безопасности в Европе

В Варшаве с 11 по 14 мая 1955 года происходило второе Совещание европейских государств по обеспечению мира и безопасности в Европе—Народной Республики Албании, Народной Республики Болгарии, Венгерской Народной Республики, Германской Демократической Республики, Польской Народной Республики, Румынской Народной Республики, Союза Советских Социалистических Республик, Чехословацкой Республики.

Участники Варшавского Совещания всесторонне обсудили связанные с ратификацией парижских военных соглашений изменения в международной обстановке и констатировали, что ратификация парижских соглашений, предусматривающих образование новой военной группировки в виде «Западноевропейского союза» с участием ремилитаризуемой Западной Германии и с включением её в Северо-Атлантический блок, усиливают опасность новой войны и создают угрозу национальной безопасности миролюбивых государств.

Государства—участники Совещания решили принять необходимые меры для обеспечения своей безопасности и в интересах поддержания мира в Европе. С этой целью они заключили Договор о дружбе, сотрудничестве и взаимной помощи. Подписание Договора состоялось в Варшаве 14 мая.

На Совещании принято также решение о создании Объединённого командования вооруженными силами государств—участников договора, Главнокомандующим — Объединёнными вооружёнными силами выделенными государствами, подписавшими Договор, назначен Маршал Советского Союза И. С. Конев.

При Главнокомандующем Объединёнными вооружёнными силами создаётся Штаб Объединённых вооружённых сил государств—участников Договора, в состав которого включаются постоянные представители Генеральных штабов государств—участников Договора. Местопребывание Штаба—город Москва.

Совещание проходило в обстановке полного единодушия, являющегося выражением сердечной дружбы и сотрудничества братских народов лагеря мира, демократии и социализма. (ТАСС).

Подписание в Вене государственного договора с Австрией

Вена, 15 мая (спецкор. ТАСС). Сегодня в 11 часов 30 минут утра по среднеевропейскому времени в мраморном зале дворца Бельведер состоялось подписание представителями Советского Союза, Соединённых Штатов Америки, Англии, Франции и Австрии государственного договора с Австрией, предусматривающего восстановление Австрии, как независимого и демократического государства.

От Союза Советских Социалистических Республик договор подписали: министр иностранных дел В. М. Молотов и посол СССР в Австрии И. И. Ильичёв; от Соединённого Королевства Великобритании и Северной Ирландии—министр иностранных дел Г. Макмиллан и посол Англии в Австрии Д. Уолингер; от Соединённых Штатов Америки—государственный секретарь Д. Даллес и посол США в Австрии Л. Томпсон; от Французской Республики—министр иностранных дел А. Пинэ и поверенный в делах Франции в Австрии Р. Лауэтт; от Австрийской Республики—министр иностранных Дел Л. Фигль.

При подписании договора присутствовала все члены делегаций четырёх держав и Австрии, принимавших участие в совещании, созванном для рассмотрения и подписания государственного договора с Австрией.

Подписание договора происходило в присутствии канцлера Австрийской Республики Ю. Рааба и других членов Австрийского правительства.

После подписания договора с речью выступил министр иностранных дел СССР В. М. Молотов.

С краткими речами выступали также министр иностранных дел Великобритании Г. Макмиллан, государственный секретарь США Д. Даллес, министр иностранных Дел Франции А. Пинэ и министр иностранных дел Австрии Л. Фигль.

По окончании церемонии подписания В. М. Молотов, Г. Макмиллан, Д. Даллес, А. Пинэ, канцлер Австрии Ю. Рааб, вице-канцлер А. Шерф и министр иностранных дел Австрии Л. Фигль приветствовали с балкона дворца Бельведер жителей Вены, собравшихся в парке дворца и в прилегающих улицах.

(ТАСС).

Пятая всесоюзная конференция сторонников мира

10 мая в Москве в Колонном зале Дома Союзов, открылась пятая всесоюзная конференция сторонников мира.

Конференцию открыл председатель Советского комитета защиты мира тов. Н. С. Тихонов. Конференция приняла повестку дня:

1. Современное международное положение и борьба народов в защиту мира.

2. Выборы советской делегации на Всемирную ассамблею мира в Хельсинки.

3. Выборы Советского комитета защиты мира.

Активизировать работу комсомольских организаций

Январский Пленум ЦК КПСС поставил огромные задачи по дальнейшему мощному развитию сельского хозяйства.

В осуществлении грандиозной задачи, поставленной Пленумом ЦК КПСС, большая роль принадлежит комсомольским организациям. После выхода в свет постановления январского Пленума ЦК КПСС первичные комсомольские организации нашего района стали больше оказывать практической помощи колхозам в укреплении общественного хозяйства. Так, например, первичная комсомольская организация рыбартели «Передовик» (секретарь тов. Абрамов) обязалась силами комсомольцев и молодежи раскорчевать пней на площади не менее одного гектара для посадки овощей, собрать 10 центнеров золы и оказать помощь колхозу в изготовлении торфоперегнойных горшочков. И сейчас приступили к этим работам.

Комсомольцы включились в районное соревнование по профессиям «Лучший молодой звероводь» и «Лучший молодой оленевод» и взяли обязательство сохранить весь приплод молодняка на звероферме и в оленеводческом стаде.

Более активно по оказанию практической помощи колхозу имени Микояна стала работать Б-Тарховская первичная комсомольская организация (секретарь тов. Барышева). Здесь комсомольцы и молодежь непосредственно работают на рыбодобыче, в животноводстве и других отраслях колхозного производства.

Неплохое начинание сделали комсомольцы райцентра по оказанию практической помощи колхозу «Красная звезда». Они обязались своими силами вывезти на поля колхоза 60 тонн навоза. Это обязательство подкрепляется делом. Около 20 тонн навоза уже вывезено. Задача состоит в том, чтобы до конца выполнить своё обязательство, а для этого необходимо принять участие всем комсомольским организациям с. Ларьяк.

Следует отметить, что отдельные комсомольские организации не являются активными помощниками колхозов, не мобилизуют комсомольцев и молодежь на выполнение задач, стоящих перед колхозами, мало ведут разъяснительной работы с комсомольцами, которые не выполняют норм выработки, допускают нарушения трудовой дисциплины. Это можно наблюдать в комсомольских организациях колхозов имени Калинина (секретарь тов. Толстун), имени Сталина (секретарь тов. Ложкин), «Коммунист» (секретарь тов. Нецветаев). Секретари этих комсомольских организаций мирятся с такими фактами и не принимают конкретных мер по изжитию недостатков.

Комсомольские организации в колхозах могут и должны сделать многое, чтобы еще выше были урожаи на колхозных полях, чтобы еще быстрее развивалось общественное животноводство. Для того, чтобы выполнить эти задачи необходимо все материальные ресурсы колхозов, самоотверженный труд всех колхозников и молодежи направить на развитие общественного хозяйства, на повышение производительности труда.

Сейчас наступил решающий период выполнения плана рыбодобычи—весенне-летняя путина, период проведения весеннего сева, а затем наступит период заготвки кормов для общественного животноводства. Необходимо расставить силы комсомольцев так, чтобы оказать практическую помощь колхозам в деле успешного проведения этих кампаний.

Комсомольцы по призыву партии из промышленности идут на работу в колхозы по претворению в жизнь программы дальнейшего подъёма сельского хозяйства. Долг комсомольских организаций района—со всей комсомольской энергией, по-боевому выполнить задачи, поставленные перед тружениками района решением январского Пленума ЦК КПСС.

А. Пальянов,
секретарь РК ВЛКСМ.



Молотовская область. Мастерские участки Чусовского леспромхоза комбината «Молотовлес» соревнуются за досрочное выполнение плана пятой пятилетки.

На снимке: вывозка древесины на нижний склад Опинского лесопункта.

По нашему району

На первенство райцентра по стрельбе

На днях в с. Ларьяке проходили стрелковые соревнования на личное и командное первенство райцентра. В соревнованиях приняло участие 16 команд первичных организаций ДОСААФ, из них 9 команд мужских и 7 команд женских, с общим количеством участников 65 человек.

Среди мужских команд первенство заняла первая команда первичной организации ДОСААФ РК КПСС, набравшая 390 очков из 500 возможных. Второе место завоевала команда первичной организации ДОСААФ средней школы, набравшая 343 очка из 500 возможных и третье место—команда первичной организации райисполкома, набравшая 273 очка из 500 возможных.

Среди женских команд впереди шли первая и вторая команды первичной организации ДОСААФ РК КПСС, третье место заняла команда первичной организации ДОСААФ райисполкома.

Личное первенство среди мужчин завоевали члены первичной организации ДОСААФ РК КПСС тт. А. Исыпов, выбивший 91 очко из 100 возможных и уложившийся в норму третьего спортивного разряда по стрельбе, второе место поделили между собой тт. П. Соловьев и А. Пальянов, выбившие по 87 очков из 100 возможных.

Среди женщин личное первенство также заняли члены первичной организации ДОСААФ РК КПСС. Первое место в соревновании заняла М. Токарева, выбившая 84 очка из 100 возможных, второе—И. Исыпова, выбившая 76 очков из 100 возможных и третье место—В. Сарманова, которая выбила 69 очков из 100 возможных.

Команды и участники, занявшие первые три места, награждены грамотами районного комитета ДОСААФ.

Б. Палмин.

Благодарю за чуткое отношение

Около месяца я тяжело болела и находилась на стационарном лечении в Ларьякской райбольнице. Все дни моего пребывания в больнице я была окружена заботой и вниманием со стороны врача тов. Суминой и среднего медицинского персонала.

Благодаря чуткому и внимательному отношению врача А. Суминой и медсестер больницы Кузнецовой, Питухиной, Гапькиной и Щетковой за период лечения в больнице я восстановила свои силы и сейчас хорошо себя чувствую.

От всего сердца благодарю врача А. Сумину и медсестер больницы за их добросовестный труд и желаю дальнейшей плодотворной работы.

Е. Шарыпова.

Берегите лес от пожаров

Лес является одним из главных природных богатств Союза ССР. Общая площадь лесов Союза ССР превышает 1000 миллионов га, что составляет одну треть всех лесов земного шара. При таком огромном наличии лесов наша промышленность, трудящиеся нашей Родины имеют возможность полностью удовлетворить свою потребность и даже значительное количество её продать за границу тем государствам, у которых нехватает древесины.

С каждым годом в нашей стране растет потребность в древесине, увеличивается область её применения. В СССР ежегодно заготовляются сотни миллионов кубометров лесных материалов и дров. Древесина находит своё применение начиная от постройки наших жилищ, заводов, вещей домашнего обихода до строительства автомашин, вагонов, пароходов и сложных комбайнов. При обработке древесины химическим путем получают бумагу, искусственный шелк, древесный спирт, уксус, формалин, ацетон, канифоль, скипидар, бальзам, эфир и другие.

Лес является местом обитания промысловых зверей и птиц, он дает нам съедобные плоды, ягоды, грибы, лекарственные травы. В лесу пасется скот, лес играет большую роль в сельском хозяйстве и имеет крупное водохранное значение. Наконец, лес является живительным источником здоровья.

Все это обязывает каждого из нас беречь лес, как ценнейшую социалистическую собственность, являющуюся источником богатства и могущества нашей великой Родины, культурной и зажиточной жизни трудящихся.

Дело охраны лесов от пожаров—не только обязанность работников лесного хозяйства, но и долг каждого трудящегося нашего района. Только общими усилиями и заботой граждан можно сберечь леса от пожаров, чтобы максимально использовать их в интересах Родины и всех трудящихся.

Основной причиной лесных пожаров является неосторожное обращение человека с огнем в лесу, несоблюдение правил пожарной безопасности. Каждый трудящийся при первом требовании лесной охраны или представителей местных Советов обязан немедленно прийти на тушение лесного пожара.

Каждый гражданин обязан о всех лицах, замеченных им в нарушении решения исполкома райсовета или виновных лиц в возникновении лесного пожара, немедленно сообщить органам МВД или лесной администрации.

Товарищи! Защищайте лес от пожаров! Не отдавайте огню ни одного кубометра древесины! Лес есть народное достояние. Обязанность всех нас сохранить его на благо нашей Родины!

Мыльников,
директор Ларьякского лесхоза.

Строго соблюдать правила рыболовства

Для планового лова рыбы без ущерба для рыбозапасов правилами рыболовства предусмотрены мероприятия, дающие возможность сохранить рыбные запасы в водоёмах, увеличить их. С 5 по 25 мая, на период икрометания, установлен запрет отлова язя, с начала ледохода до 16 июля—осетра и стерляди, с 15 сентября по 1 октября запрещается всякое рыболовство на реке Обь, запрещены также атарменные установки и сапы в период весеннего ската ельца (мегдыма).

Особое внимание уделяется в правилах рыболовства охране молоди промысловых рыб. Для этого установлен определенный размер ячеи в орудиях лова с одной стороны и ограничение в размерах добываемой рыбы—с другой. Для отлова язя запрещается применение сетей с ячеей менее 45 мм, нельмы—с ячеей менее 70 мм, стерляди 40 мм, чебака—22 мм, для отлова сорной рыбы (ерша, окуня)—15 мм. Чтобы молодь не истреблять, запрещается лов, скуп, приёмка и хранение рыбы менее установленных размеров—язя менее 18 см, пельмы менее 48 см, караси менее 10 см, чебака менее 9 см, стерляди менее 25 см, осетра менее 71 см. Промысловым размером рыбы считается расстояние от середины глаза до конца самого длинного луча анального плавника. Пойманная рыба менее указанных размеров должна живой выпускаться обратно в воду.

Лов рыбы для личного потребления, без права продажи, разрешается всем трудящимся бесплатно, следующими орудиями лова: ручными наметками, ручной удочкой, лов которой разрешается и в запретное время. В водоёмах, не закрепленных за рыбодобывающими организациями, лов рыбы для личного потребления, кроме того, разрешается: дорожками и зимними блеснами; сетями плавными и ставными длиной до 20 метров, не более одной сети на лодку с размером ячеи, установленным правилами рыболовства; фитилями, не более одного, с ячеей не менее 30 мм; озерными жерлицами.

Учитывая большое государственное значение рыбной продукции, рыбаки, рыбачки и любители рыбной ловли обязаны строго соблюдать действующие правила рыболовства.

Г. Киселицин.

Редактор Е. АРТЮХОВА.

РД 06649 с. Ларьяк, типография областного управления культуры. Тираж 1053 экз. Заказ 108

Пролетарии всех стран, соединяйтесь!

Стахановец

Орган Ларьякского райкома КПСС и районного Совета депутатов трудящихся, Тюменской области

Год издания XIV
№ 41 (985)
Воскресенье
22
мая
1955 года
Цена 10 коп.

Вся политическая агитация должна быть направлена к достижению одной цели—успешно провести весенне-летнюю путину, досрочно выполнить годовой план рыбодобычи.

ПОВЫСИТЬ УРОВЕНЬ МАССОВО-ПОЛИТИЧЕСКОЙ РАБОТЫ

На рыбных промыслах района горячая пора—весенне-летняя путина. Сотни рыбаков колхозов борются за выполнение государственного плана рыбодобычи, за изобилие продуктов питания в нашей стране.

В сельхозартелях идёт напряжённая работа за быстрейшее проведение весеннего сева, за отличное качество всех проводимых сейчас сельскохозяйственных работ.

Решающей силой в достижении успехов на рыбодобыче, на весеннем севе должна явиться широкая агитационно-массовая работа среди рыбаков и колхозников, занятых на весенне—полевых работах. Массово-политическую работу необходимо вести сейчас непосредственно на местах лова там, где решается судьба выполнения плана добычи рыбы—ведущей отрасли колхозов нашего района.

Большую массово-политическую работу в этот период обязаны проводить работники культпросветучреждений, агитаторы, медицинские работники, учителя и вся сельская интеллигенция.

Правильно поняли свои задачи работники Корликовского Красного чума (зав. тов. Тархов), которые всю массово-политическую работу перенесли на места лова. В бригаде рыбодобычи организован красный уголок, в котором имеется радиоприемник, шахматы, шашки, журналы, газеты. Часто здесь бывает медицинский работник тов. Федоровский, который кроме медицинского обслуживания, проводит беседы, читки с рыбаками. Киномеханик тов. Мурзин на месте лова демонстрирует кинофильмы.

Хорошо организовали агитационно-массовую работу работники К-Ёганского Красного чума. Всю работу они перенесли на место промысла. Заведующая Б-Тарховским сельским клубом тов. Барышева на местах лова у рыбаков часто проводит беседы о январском Пленуме ЦК КПСС, читает газеты.

Пример в агитационной работе среди работников полеводства и животноводства показывает заведующий Мегионской сельской библиотеки коммунист тов. Харьковский. Он сам выступает перед колхозниками с докладами и беседами, проводит читки, на период полевых работ организовал книгопередвижки.

Эти работники под руководством партийных организаций страстными, задушевными беседами поднимают колхозников на борьбу за выполнение плана добычи рыбы, на успешное проведение всех хозяйственных работ в колхозах.

К сожалению, во многих рыбартелях, бригадах, на обрабатывающих пунктах массово-политическая работа проводится ещё крайне неудовлетворительно. В отдельных парторганизациях массово-политическая работа остаётся вне поля зрения партийных организаций, а это приводит к тому, что агитаторы, культпросветработники не бывают у рыбаков и не проводят с ними никакой массово-политической работы. Так, например, заведующая Б-Ларьякским сельским клубом тов. Замышляева в течение мая ни одного раза не была у рыбаков на месте лова, не провела ни одной беседы среди колхозников.

Не лучше проводится работа среди рыбаков в рыбартелях имени Сталина и «Коммунист». Заведующая Охтеурской избой-читальней тов. Богданова и другие агитаторы пока что отсиживаются в Охтеурье, а у рыбаков и колхозников, занятых на рыбодобыче, не появляются, в то время как положение дел с рыбодобычей в этих артелях продолжает оставаться неудовлетворительным.

Партийные организации района располагают достаточными силами для того, чтобы по-настоящему организовать политическую работу и культурное обслуживание рыбаков и колхозников, занятых на полевых работах. В каждом колхозе имеются библиотеки, избы-читальни, агитаторы, способные на высоком уровне вести политическую работу в массах. Следует только хорошо руководить этой силой, повседневно направлять деятельность агитаторов на воспитание трудящихся в духе преданности Родине и неуклонного соблюдения государственной и трудовой дисциплины.

Первичные партийные организации обязаны принять все меры к тому, чтобы политическая работа среди рыбаков и колхозников, занятых на полевых работах, велась систематически, чтобы в каждой бригаде, звене был агитатор.

Необходимо на весенне-летней путине использовать все формы и методы массово политической работы. Надо помнить, что действенная политическая агитация будет способствовать успешному выполнению плана рыбодобычи и проведению всех очередных хозяйственно-политических кампаний.

У колхозных овощеводов

Члены рыбартели «Красная звезда» в этом году решили вырастить высокий урожай овощей и картофеля с тем, чтобы удовлетворить нужды колхоза и продать картофель и овощи для рабочих и служащих районного центра.

Сейчас для овощеводов наступило горячее время. Они приступили к полевым работам. Бригада под руководством полевода тов. Чуминой уже заложила парники под капусту и огурцы, посеяла 15 гряд лук, подготовила землю для посева моркови, свёклы, редиски и других овощей.

Добросовестно трудятся на огородных работах колхозницы-ханты Екатерина Каткалёва, Ирина Рыстымова, Дарья Прасина, Ольга Прасина. Они быстро осваивают методы обработки земли и посадки овощей.

Большую помощь колхозу в этом вопросе оказывают рабочие и служащие райцентра. Так, от коллектива райсельхозуправления на участке ежедневно работает тов. Самарина. Райрыболовпотребсоюз, рыбкооп и райбольница выделили лошадей и людей, которые ведут пахоту под посадку картофеля.

Коллективы «Заготживсырьё», уполминзага, райбольницы на участки, предназначенные под посадку картофеля и овощей, вывозят навоз.

На пришкольном участке

На пришкольном участке Ларьякской средней школы развернулись практические работы учащихся третьих — шестых классов по подготовке к посеву.

Задолго до посева учащиеся посеяли рассаду кукурузы капусты, помидор и других растений.

На днях школьники своими силами огородили участок, удобрили, вскопали его и наделали грядки для посева.

На участке будут посеяны полевые—злаковые культуры (пшеница, овёс, ячмень, просо, кукуруза), технические культуры (сахарная свёкла, подсолнечник), овощные культуры (картофель, капуста, помидоры, лук и другие) и много видов цветочных растений.

19 мая учащиеся произвели первый посев ячменя.

Задача школы—правильно, на высоком агротехническом уровне организовать уход учащихся за посевами и добиться того, чтобы практическая работа школьников на участке обеспечила закрепление и углубление знаний по основам наук.

По родной стране

На месте будущего водохранилища

Сталинградское море будет одним из крупнейших искусственных водохранилищ. Поднятые плотиной на высоту 24 метров воды Волги разольются от Сталинграда до Вольска. Зеркальная поверхность нового моря составит 3400 квадратных километров.

Одновременно с работами по сооружению Сталинградского гидроузла ведётся подготовка зоны затопления будущего водохранилища. По берегам Волги на протяжении 600 километров вырубаются лес и кустарник, переносятся населённые пункты, предприятия, линии связи. Уже заготовлено и вывезено из зоны затопления около трёх миллионов кубометров леса, перенесены десятки сёл.

В этом году у Саратова и Энгельса начинается сооружение инженерной защиты от затопления. Такие же сооружения будут созданы у Вольска, Камышина, Дубовки и других городов. (ТАСС).

Начался летний курортный сезон

На курортах Латвии начался летний сезон. Из Москвы, Ленинграда, Архангельска, Урала, Сибири и других мест страны в здравницы прибывают отдыхающие. Основным лечебным фактором Рижского взморья является микроклимат. В сочетании с солнечными, воздушными ваннами и морским купанием он благотворно действует при лечении различных заболеваний.

Нынешним летом в 55 санаториях и 40 домах отдыха в Латвии проведут отпуск более 70 тысяч человек. (ТАСС).

Новые участки Всесоюзной сельскохозяйственной выставки

Около ста колхозов, совхозов и машинно-тракторных станций Молдавии являются участниками Всесоюзной сельскохозяйственной выставки. Широко будут представлены на выставке достижения в области виноградарства и садоводства.

Участниками Всесоюзной сельскохозяйственной выставки утверждено также около двух тысяч колхозников, механизаторов и рабочих совхозов Молдавии. (ТАСС).

В сплаве—один миллион кубометров древесины

На 50 реках Карело-Финской ССР развернулись сплавные работы. В сплав пущен первый миллион кубометров древесины. (ТАСС).



Ленинградская область. Совхоз «Выборгский»—один из крупнейших в области. В прошлом году совхоз сдал государству свыше 34 тысяч центнеров свиного мяса. В этом году число свиней, находящихся на откормке, увеличивается с 19 до 25 тысяч.

На снимке: передовая свинарка П. Д. Гусева раздаёт корм животным. За месяц она получила среднесуточный привес каждой свиньи по 573 грамма при плане 470.

Социалистическая законность на страже прав и интересов трудящихся

Социалистическая законность в нашей стране означает точное соблюдение и неуклонное проведение в жизнь советских законов и иных актов органов государственной власти и управления всеми учреждениями, организациями, должностными лицами и гражданами СССР. Она направлена на охрану советского общественного и государственного строя социалистической системы хозяйства, а также на охрану великих прав и свобод советских граждан.

Советское государство, создавая условия для зажиточной жизни граждан, строго охраняет их имущественные интересы и сурово наказывает лиц, посягающих на личную собственность граждан. В свою очередь советский народ неустанно проявляет заботу об интересах государства. Эта забота исходит из чувства ответственности каждого гражданина социалистического общества за осуществление величественной программы строительства коммунизма.

Советский человек не может равнодушно смотреть на проявления волокиты, безответственности, бюрократизма, а тем более на прямое нарушение закона. Он обращается к соответствующим государственным органам и общественным организациям с жалобами и заявлениями для устранения этих нарушений. В этом случае должностные лица государственных и общественных предприятий и организаций обязаны немедленно реагировать на нарушение закона с тем, чтобы устранить нарушения.

Однако в нашем районе имеются еще факты бюрократизма в деле рассмотрения жалоб и заявлений трудящихся, сигнализирующих о нарушении законности. Проверкой, произведенной прокуратурой района в Ларьякском райсобесе, установлено ряд фактов, когда законные жалобы трудящихся района разрешаются медленно, разбор их длится более трех месяцев. Например, заявление гражданина А. Чернышова о назначении пенсии поступило в райсобес 12 августа 1954 года и лежало нерассмотренным до 26 января 1955 года. Заявление гражданки А. Фоминой со всеми документами о назначении пенсии по старости, поступившее в райсобес 10 июля 1954 года, не было рассмотрено до 26 января 1955 г. Обнаружено также ряд других жалоб и заявлений, которые имеют исключительно заволокиченный характер.

Имеют место также факты, несвоевременного перевода пенсий пенсионерам. Например, гражданке тов. Спиридоновой пенсия не была переведена за июль и август месяцы 1954 г. до 12 января 1955 года. Гражданке А. Арестовой необоснованно была задержана выдача пенсии с октября 1954 года по февраль 1955 года. Задерживалась выплата пенсий и другим пенсионерам.

Аналогичные нарушения с рассмотрением заявлений и жалоб имеют место в отделе одиноких и многодетных матерей районного финансового отдела и Ларьякского рыбкоопа. Так, гражданка Е. Лихошва, проживающая в Б-Тарховском сельсовете, послала своё личное дело на получение государственного пособия еще осенью 1954 года, но вопрос о выплате пособия до сих пор не разрешен. В течение полугода разрешалось заявление гражданки Г. Дружининой о невыплате ей пособия, и лишь при вмешательстве прокуратуры Дружинина в апреле месяце получила пособие сразу за шесть месяцев.

Гражданин Ф. Ляубах с августа 1954 года неоднократно обращался в Ларьякский рыбкооп с просьбой перевести паевые взносы по адресу его местожительства, однако ни ответа на его просьбу, ни паевых взносов Ляубах не получил до 5 апреля 1955 года.

Такие нарушения социалистической законности со стороны руководителей райсобеса, отдела одиноких и многодетных матерей, рыбкоопа и других должны быть немедленно устранены.

Необходимо помнить, что всякое нарушение социалистической законности должно повлечь за собой для виновных дисциплинарную, административную, а в отдельных случаях и уголовную ответственность.

Священные права советских граждан, гарантированные Конституцией СССР, незыблемы и неуклонно охраняются социалистической законностью. Советский народ с глубокой патриотической гордостью за своё государство честно выполняет свой общественный долг, свято соблюдает советские законы и самоотверженно трудится на благо нашей великой Родины.

А. Копылов,
прокурор Ларьякского района.

По следам неопубликованных писем

В редакцию нашей газеты от рыбаков рыбартели «Комсомолец» поступило письмо, в котором сообщалось, что приёмщица Комсомольского засольного пункта тов. Иванова грубо относится к рыбакам-ханты, кроме того, при приёмке от них рыбы, занимается обвешиванием.

Письмо было направлено на расследование в прокуратуру и Кордиковский рыбоучасток.

На днях редакция получила ответ, в котором сообщается, что факты, изложенные в письме, полностью подтвердились. По линии администрации тов. Ивановой объявлен строгий выговор с предупреждением. Кроме того, при подборе засольщицы, она будет снята с работы.

МЕЖДУНАРОДНЫЙ ОБЗОР

Народы приветствуют решения Варшавского Совещания

Мировая общественность продолжает оживленно обсуждать итоги Варшавского Совещания и заключенный на нём Договор о дружбе, сотрудничестве и взаимной помощи, в соответствии с которым восемь европейских стран лагеря мира, демократии и социализма создали Объединенное командование вооруженных сил.

—День 14-го мая, пишет польская газета «Трибуна люду», навсегда войдет в мировую историю. В этот день премьеры восьми европейских стран, в том числе Советского Союза, поставили подписи под Договором о дружбе, сотрудничестве и взаимной помощи. Глубочайший смысл Договора состоит в том, что всех защищает каждый из союзников и каждого—все. Газета подчеркивает, что государства лагеря мира «не имеют намерения кому-либо угрожать. Однако пусть хорошо продумают смысл Варшавских решений те, кто так же, как некогда Гитлер, стремится к мировому господству. Преграда против агрессии, мощная и непреступная, простирается от границ Германской Демократической Республики до Народного Китая».

По всей Польше прошла волна митингов и собраний, участники которых отметили, что решения Варшавского Совещания являются огромным вкладом в дело мира, в дело обуздания поджигателей войны. Такие же мысли и чувства выражают народы всех других стран лагеря мира и демократии—Чехословакии, ГДР, Болгарии, Венгрии, Румынии, Албании, а также все люди доброй воли в капиталистических странах.

Вот что говорит рядовой румынский человек—тракторист Штефан Пантор: «Никакие угрозы врагов мира не могут запугать нас. Мы единодушно одобряем решения Варшавского Совещания и даём слово умножить свои усилия и труде, чтобы новыми производственными достижениями подкрепить подпись, которая по поручению нашего народа поставлена под Варшавским Договором, направленным на благородное дело обеспечения мира во всем мире».

Горячо приветствует результаты Варшавского Совещания великий китайский народ. Китайская газета «Дагунбао» в этой связи пишет: «Мир неделим, и интересы китайского народа неотделимы от интересов народов Европы. Заявление Лын Де-Хуая на Варшавском Совещании о том, что если мир в Европе будет нарушен и империалистические агрессоры развяжут войну, то правительство и 600-миллионный китайский народ будут совместно с правительствами и народами наших братских стран вести борьбу против агрессии вплоть до окончательной победы,—это заявление выражает волю и решимость всего народа».

Оборонительный характер Варшавского Договора признают многие органы буржуазной печати, отмечающие, что он, этот Договор, преследует цели обуздания агрессии. Египетские газеты, например, констатируют: «Участники Варшавского Договора условились, что Объединенное командование будет распущено как только будет обеспечена безопасность Европы».

Акт большого международного значения

Подписанный 15 мая в Вене государственный договор о восстановлении независимой и демократической Австрии народы рассматривают как акт большого международного и исторического значения.

Австрия—государство в центральной Европе с населением около 8 миллионов человек. Оно образовалось в 1918 году после распада Австро-Венгерской монархии; в 1938 году страна была захвачена гитлеровской Германией. В результате победы советских войск над германским фашизмом Австрия получила самостоятельность, но временно была оккупирована войсками четырех союзных держав—США, Англии, Франции и СССР.

Советский Союз, упорно и последовательно, проводя политику ослабления международной напряженности, боролся за скорейшее разрешение австрийской проблемы, за заключение договора союзных держав с Австрией. Усилия Советского правительства увенчались успехом. Месяц назад в Москве состоялись переговоры между Австрийской и Советской правительственными делегациями, в ходе которых была завершена подготовка государственного договора с Австрией. Этот договор и был подписан 15-го мая в Вене.

Московскими советско-австрийскими переговорами и государственными договорами определено новое международное положение Австрийской Республики. Она освобождается от оккупационных войск. Вместе с тем Австрия будет придерживаться такого же рода нейтралитета, как и Швейцария. Правительства СССР, США, Англии и Франции выразили согласие уважать этот нейтралитет.

Разрешение австрийского вопроса создало условия, способствующие ослаблению международной напряженности. Подписание австрийского государственного договора также показало, что спорные международные вопросы можно решать лишь путем переговоров, а не с «позиции силы», как этого хотят американские правящие круги и некоторые их единомышленники в Западной Европе.

И. Артёмов.

О соблюдении паспортного режима

Граждане Союза ССР в возрасте от 16 лет и старше, проживающие в паспортизированных местностях, обязаны иметь паспорта.

Лица, выбывающие из данной местности, независимо где они проживают—в районном центре или сельской местности, переехавшие в одном и том же населенном пункте на другую улицу, обязаны явиться в органы милиции с домовой книгой и документами, по которым они прописаны, для оформления выписки. Лица, не выписавшиеся с прежнего местожительства и проживающие без прописки в другом районе, привлекаются к ответственности.

За нарушение паспортного режима в нашем районе были привлечены к административной ответственности Г. Питухина, которая не выписалась из Ярковском районе, приехав в с. Ларьяк, проживала без прописки, А. Коргина, переехавшая с одной квартиры на другую и проживающая без прописки, гражданин Блинов, проживающий без прописки и с просроченным паспортом.

Отдельные руководители организаций нашего района мало обращают внимания на документы вновь принимаемых граждан на работу: принимают на работу без документов, без штампов в паспортах об увольнении их из других организаций и непрописанных в данной местности. Так, директор Н-Вартовского рыбзавода т. Хозяинов и заведующий отделом кадров тов. Иванов приняли без документов на должность старшего бухгалтера Охтеурского рыбучастка т. Сыргулееву, приехавшую из колхоза Александровского района и задолжавшую ему 700 рублей. Охтеурским рыбоучастком (начальник тов. Кайгородов) были приняты также без просмотра документов гражданин Сыргулеев, ушедший из колхоза и неимеющий на руках паспорта гражданин Тутубалин. В Ларьякском рыбоучастке (начальник тов. Кандаков) работает гражданин Балашов без штампа в паспорте об увольнении и без выписки из Самаровского района. Имеются случаи принятия на работу граждан без документов в Ларьякской промартели имени Ленина (председатель тов. Малышкин), в Н-Вартовском маслозаводе (директор тов. Фатеев) и других организациях.

Руководителям организаций следует уделять самое серьёзное внимание на проверку документов граждан, поступающих на работу. **А. Тимралеев.**

Редактор Е. АРТЮХОВА.

РД 06650 с. Ларьяк, типография областного управления культуры. Тираж 1058 экз. Заказ 109

Пролетарии всех стран, соединяйтесь!

Стахановец

Орган Ларьякского райкома КПСС и районного Совета депутатов трудящихся, Тюменской области

Год издания XIV
№ 42 (606)
Четверг
26
мая
1955 года
Цена 10 коп.

Рыбаки и рыбачки района!

Шире применяйте комбинированный лов, изо дня в день повышайте темпы рыбодобычи! Боритесь за досрочное выполнение плана добычи рыбы второго квартала!

Умело использовать каждый день путины

Реки полностью освободились ото льда. Повсеместно в разгаре весенне-летняя путина. Успешное проведение этой путины имеет решающее значение для выполнения годового плана добычи рыбы. Практика прошлых лет показала, что если за время весенней путины допущен недолов, то его трудно, а порой и совсем невозможно восполнить.

С первых дней путины некоторые рыболовецкие бригады добиваются высоких уловов. Звенья Александра Прасина и Ксенофонта Камина из колхоза «Ударник 2-й пятилетки» добывают по 10—12 центнеров ежедневно. Хороших уловов добиваются рыбаки рыбартели имени Ворошилова, Корликовского гослова.

Однако в отдельных рыбартелях допускают непозволительную медлительность в развёртывании рыбного промысла. Рыбартели «Красная звезда» во втором квартале предстоит сдать государству 700 центнеров рыбы. Прошло уже около двух месяцев, а артель сдала всего лишь 95 центнеров. Здесь выставлено достаточное количество рыбаков, но они не обеспечены полностью орудиями лова, вместо 20—25 сетей на рыбака они имеют по 5—6 сетей, ввиду этого рыбаки нагружены не в полную меру, у них низка производительность труда.

К сожалению, колхоз «Красная звезда» не исключение. Плохо подготовился к соровому, неводному лову колхоз «Ударник 2-й пятилетки». Вместо 17 неводов на добыче рыбы используется только 4, а остальные невода и сейчас еще ремонтируются, хотя в этой артели в течение месяца жил мастер обработки Ларьякского рыбоучастка тов. Наумов, который должен был оказать колхозу практическую помощь в организации труда и использовании всех видов и средств лова. Но этого не случилось, он даже не побывал у рыбаков на атарме, а там есть и передовики, хотя колхоз в целом отстаёт.

Многолетний опыт передовых колхозных и гословецких бригад показывает, что наилучших успехов в труде добиваются те рыбаки, которые применяют комбинированный промысел. Поэтому необходимо с первых дней путины шире использовать комбинированный лов во всех колхозах.

Нельзя забывать, что в апреле и мае ни один колхоз не выполнил плана по вылову рыбы. Долг рыбаков сейчас—так организовать лов, чтобы во что бы то ни стало выполнить план второго квартала каждой бригадой, каждым колхозом.

Уже истекли сроки запрета вылова язя. Сейчас необходимо широко применять плавёжные сети, невода. Для вылова щуки и других частиконых необходимо применять фитильный, сетной, режовочный лов, который даст положительные результаты.

Нужно, чтобы техники лова рыбакколхозсоюза, рыбоучастков, рыбозавода и другие работники повели широкую работу среди рыбаков по внедрению массового сетного, неводного лова в сорах, не выпуская нагульного язя и других пород рыбы из соров нагула.

Дирекции Н-Вартовского рыбозавода надо уделить серьёзное внимание организации приёма рыбы на местах лова с тем, чтобы не отрывать рыбаков от добычи рыбы, а это время использовать на лову. Торговым работникам для этой цели необходимо на местах лова организовать бесперебойную торговлю нужными товарами.

Место работников рыбакколхозсоюза, рыбоучастков, рыбозавода и других специалистов рыбной промышленности—непосредственно на местах лова. Они обязаны оказывать практическую помощь рыбакам в организации комбинированного лова, шире распространять опыт передовиков, делая его достоянием всех рыбаков.

Особое внимание сейчас надо уделить правильной организации труда рыбаков на добыче рыбы. Первичные партийные и комсомольские организации должны непосредственно на промысле шире развернуть массово-политическую работу среди рыбаков, вовлекая их в социалистическое соревнование за досрочное выполнение плана вылова рыбы.

Каждая рыболовецкая бригада, каждое звено, все рыбаки должны изо дня в день выполнять установленный график рыбодобычи.

Не терять ни одного дня путины! Все силы на успешное выполнение плана рыбодобычи второго квартала!

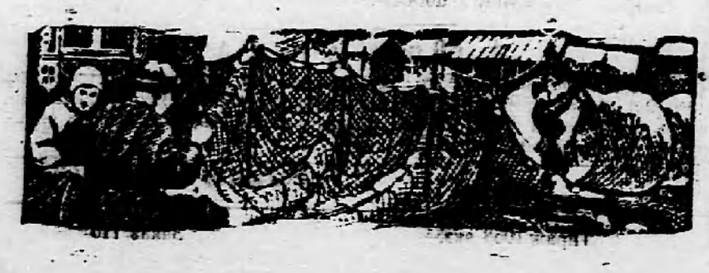

По нашему району

Завершают квартальный план

Включаясь в социалистическое соревнование на 1955 год, члены рыбартели имени Ворошилова (председатель тов. Камин), взяли на себя обязательство досрочно выполнить годовой план рыбодобычи.

Ловцы колхоза успешно выполняют свои обязательства. Намного раньше срока они выполнили план добычи рыбы первого квартала на 110 процентов. Большое внимание они уделили подготовке к весенне-летней путине. Своевременно отремонтировали орудия лова, укомплектовали бригаду и звенья, довели до каждого звена и рыбака задание.

С наступлением путины они дружно и организованно включились в работы по добыче рыбы. На 20 мая колхоз выполнил задание второго квартала на 94 процента.

Лучше других организовали атарменный лов в бригаде, возглавляемой Сергеем Андреевичем Камины. Его бригада уже выполнила задание второго квартала. Справилось со своим заданием и звено, руководимое Григорием Андреевичем Камины.

Успешно ведут в эти дни лов рыбаки Василий Тимофеевич, Кирилл Тимофеевич Камины и Андрей Федорович Прасин, используя все виды и средства лова, применяя комбинированный лов, они уже перевыполнили плановое квартальное задание.

Передовики промысла твёрдо решили к 1 июня завершить выполнение плана добычи рыбы второго квартала.

Читательская конференция

На днях в Ларьякском Доме культуры по инициативе работников районной библиотеки была проведена читательская конференция по книге М. И. Калинина «О коммунистическом воспитании молодёжи». С докладом о значении этой книги выступила заведующая районной библиотекой тов. Никурова.

Активное участие в читательской конференции приняли комсомольцы районного центра.

Комсомолка Т. Тараканова выступила с речью о том, что говорил М. И. Калинин о воспитании комсомольцев и пионеров.

Члены ВЛКСМ тов. Радышевская и Суфтина рассказали, каким должен быть моральный облик советских людей и о дружбе и товариществе среди молодёжи.

Преподаватель русского языка и литературного чтения Ларьякской средней школы тов. Суворова выступила с речью на тему «М. И. Калинин о культуре советского человека».

С заключительным словом на конференции выступил секретарь РК ВЛКСМ тов. Пальянов, который рассказал о задачах комсомольских и общественных организаций по воспитанию советской молодёжи.

„Последний звонок"

20 мая. Для учащихся 10-го класса прозвучал последний звонок. В этот день в Ларьякской средней школе была устроена прощальная встреча выпускников с учащимися первого класса.

В торжественной обстановке эту встречу открыл директор школы тов. Солнцев. С приветственным словом к десятиклассникам выступила ученица первого класса Соня Ситникова. От имени первоклассников она поздравила всех выпускников с окончанием учебного года и пожелала им успешно сдать экзамены на аттестат зрелости и поступить учиться или работать туда, куда они желают.

Затем ученики первого класса преподнесли десятиклассникам букет цветов.

С ответным словом выступила ученица 10 класса В. Сигильетова. Она поблагодарила первоклассников за сердечные пожелания и сказала:

—Мы, десятиклассники, навсегда сохраним память о нашей школе, об учителях и о вас, ребята. Я заверяю коллектив учителей, учащихся и присутствующих здесь представителей общественных организаций, что мы, выпускники, примем все меры к тому, чтобы сдать экзамены на аттестат зрелости, определить своё место и стать полноценными строителями коммунистического общества.

В заключение с приветственным словом ко всем присутствующим учащимся выступил секретарь РК ВЛКСМ тов. Пальянов.

После выступления «последний звонок» известил учащихся 10-го класса о последнем уроке в родной школе.

Т. Тараканова.

Лесовоз—самосвал

19 мая на Омский рейд прибыла необычная баржа с лесом. Для её разгрузки людей почти не понадобилось. Два человека повернули рычаги, расположенные в носовой части, и вся масса брёвен рухнула в воду.

Лесовоз-самосвал сконструирован по предложению главного инженера Иртышского пароходства А. Алиева. Устройство самосвала просто и не требует капитальных затрат. Это баржа, палуба которой оборудована стеллажом из брусьев с уклонами на оба борта. Освобождённый груз легко скатывается по ним в воду. Вдоль бортов в специальных башмаках размещено 50 стоек с цепями. Стоит только привести их в действие, как происходит саморазгрузка. (ТАСС).

Указ Президиума Верховного Совета СССР

О НАГРАЖДЕНИИ ПИСАТЕЛЯ ШОЛОХОВА М. А. ОРДЕНОМ ЛЕНИНА

За выдающиеся заслуги в области художественной литературы, в связи с пятидесятилетием со дня рождения, наградить писателя Шолохова Михаила Александровича орденом Ленина.

Председатель Президиума Верховного Совета СССР
К. Ворошилов.

Секретарь Президиума Верховного Совета СССР
Н. Пегов.

К 50-летию со дня рождения М. А. Шолохова

24 мая исполнилось 50 лет со дня рождения выдающегося советского писателя Михаила Александровича Шолохова. Его талантливые романы «Тихий Дон» и «Поднятая целина» вошли в сокровищницу культуры.

По данным Всесоюзной книжной палаты в СССР с 1925 по 1955 год вышло 421 издание произведений М. А. Шолохова. Общий тираж книг—20 миллионов 773 тысячи экземпляров на 55 языках. В том числе на языках народов СССР, кроме русского,—163 издания. Роман «Тихий Дон» издан тиражом 7 755 тысяч экземпляров на 18 языках. «Поднятая целина» переиздавалась 132 раза на 45 языках. (ТАСС).

Советы звероводам

Больше витаминов в рацион кормления зверей

Каждый звероводческий, ухаживающий за зверями, должен помнить, что основным условием для выращивания высококачественных зверей является полноценное кормление, хороший уход и содержание.

Неполноценные корма приводят к истощению стада, особенно молодых зверей и отрицательно сказываются на ходе гона, беременности и щенении лисиц.

Нередко колхозные руководители и работники звероферм таких колхозов как «8-й съезд Советов», имени Ворошилова, «Комсомолец» и других, дающих низкие производственные показатели, стараются доказать, что на звероферме имеются в полном количестве рыба и крупы, звери сыты. Но можно ли считать эти корма полноценными? Конечно нет.

Надо помнить, что лисицы требуют мясорыбные, растительные и минеральные корма. Необходимо знать, что снижение мясорыбных кормов для лисиц до 50 процентов рациона по калорийному расчету нежелательно во все производственные периоды, а снижение мясорыбных кормов до 20 процентов может вызвать массовый падеж.

Животную и растительную группу кормов следует вводить в рацион ввиде нескольких видов. Животную группу кормов составляют: мясо, рыба, молоко, печень, рубец, кровь и т. д. В растительную группу кормов входят: овсяная и пшеничная крупы, горох, картофель, морковь, свекла, ягоды, зелень злаковых, дикий лук, крапива и другие. Этот набор кормов необязательно давать сразу, а желательно разнообразить рацион.

Характерно отметить, что колхоз имени Сталина Охтеурского сельского Совета в достаточном количестве обеспечивал лисиц мясорыбными кормами и крупами в вареном виде, но продолжительное время не давал лисицам растительных кормов в сыром виде (моркови, ягод, крапивы, лука и других). В результате лисицы, хотя и имеют упитанность, но бывают случаи заболевания авитаминозом, щенята страдают краснолапостью. Второй причиной заболевания лисиц авитаминозом является то, что беременные самки продолжительное время, до момента первоначального щепения совсем не получали цельного молока, отсюда, естественно, имелись отходы молодняка.

Можно привести другой пример из колхоза «Коммунист», где звероводом работает тов. Кыкин. Здесь звери в течение всего года получали необходимые корма—мясорыбные, растительные и минеральные. В результате полноценного кормления на ферме не было случаев заболевания авитаминозом и от 13 самок сохранено 40 щенят.

Следовательно, чтобы добиться наивысшей доходности от звероводства, работникам ферм нужно настойчивее вводить все виды растительных кормов, для чего создавать запасы ягод, овощей, использовать крапиву, дикий лук и другие виды растений для корма.

В. Венгерский.

Благоустроить райцентр

Улица Октябрьская. Спешат пешеходы. Однако странно, они почему-то избегают идти по тротуарам, часто переходят с одной стороны улицы на другую. Это можно наблюдать на улице Стаханова и других, так как тротуары здесь изломаны, а ремонтом пока что ещё никто не занимается.

Уже лето, но в Ларьяке нет его: не радует долгожданная зелень, нигде не видно ни одного вновь высаженного деревца. Зато бросаются в глаза покосившиеся заборы, у общежития райсоюза кучи мусора. Неприветливо и некрасиво выглядят улицы. Лишь кое-где видны палисадники да и те во многих учреждениях требуют ремонта, либо замены, на улицах лежат бревна. Например, у здания Ларьякской средней школы нет ни ограды, ни палисадника, а под окнами общежития учителей навалены старые кирпичи, об озеленении же здесь никто и не думает.

Надо ремонтировать тротуары, строить их, надо озеленять улицы, расчищать их, благоустраивать районный центр. Об этом говорили жители Ларьяка ещё в феврале, когда депутаты сельского Совета отчитывались перед избирателями. Председатель сельского Совета тов. Черпавский заверял трудящихся, что он организует работу по благоустройству села, однако на деле ничего не делается.

Когда же, наконец, Ларьяк начнет благоустраиваться?

А время уже наступило, надо только умело организовать эти работы с тем, чтобы привести в культурный вид улицы, учреждения и жилые дома.

В странах народной демократии

Рост численности Коммунистической партии Китая

Как сообщает газета «Женьминьжибао» в провинции Хэйлунцзян (Северо-Восточный Китай) в 1954 году в Коммунистическую партию Китая вступило более 10 тысяч крестьян. В настоящее время почти во всех деревнях провинции имеются низовые партийные организации. За период зимы 1954 года и весны 1955 года в провинции Сычуань (Юго-Западный Китай) и члены Коммунистической партии Китая вступило более 100 тысяч крестьян. В настоящее время из каждых 100 деревень этой провинции в 96 имеются партийные организации.

(ТАСС).

Трудящиеся Корейской Народно-Демократической Республики успешно восстанавливают энергетическое хозяйство страны

Печать Корейской Народно-Демократической Республики сообщает о новых успехах трудящихся Северной Кореи в восстановлении народного хозяйства. 15 мая дал первый ток электрогенератор № 3 гидроэлектростанции на реке Пучжонган, сильно разрушенной в годы войны. Генератор восстановлен на четыре месяца раньше срока. Полным ходом идут восстановительные работы на крупнейшей в Азии Супхунской ГЭС. В этом году здесь должны быть сданы в эксплуатацию три новых генератора.

(ТАСС).



В Корейской Народно-Демократической Республике после заключения перемирия построено и восстановлено много промышленных предприятий. Многие заводы, фабрики и шахты частично вступили в эксплуатацию. В скором времени они будут работать на полную мощность.

На снимке: на восстановленном металлургическом заводе в провинции Хванхе.

Личное страхование

Советское страхование призвано охранять социалистическую собственность, как священную и неприкосновенную основу советского строя. Оно охраняет также личное имущество трудящихся, способствуя тем самым росту их материального благосостояния.

Государственное личное страхование является одной из форм обеспечения трудящихся в случае понижения трудоспособности. Оно предоставляет обеспечение застрахованному также при полной или частичной потере трудоспособности в следствие несчастного случая. Это страхование призвано обеспечить не только самого застрахованного, но и его семью, его близких в случае смерти застрахованного, если смерть наступила в период действия договора. Таким образом, личное страхование, существуя наряду с другими формами обеспечения трудящихся—государственным социальным страхованием и социальным обеспечением, проводимыми полностью за счет государственных ресурсов, предоставляет трудящимся возможность иметь дополнительное обеспечение при старости или при потере трудоспособности.

Сбор средств системы государственного страхования существенно отличается от других форм мобилизации средств—налогов, государственных займов, вкладов в сберегательные кассы. Главное отличие состоит в методе возвратности средств, налоги возвращаются плательщикам путем капитальных затрат на социалистическое строительство, социально-бытовое и культурное обслуживание трудящихся.

Страховые же платежи возвращаются преимущественно путем возмещения ущерба, причиненного хозяйствам стихийными бедствиями и несчастными случаями. Это отличие и связанная с ним прямая возвратность средств делают страховую операцию двухсторонней—страховщик(госстрах) и страхователь, принимают на себя взаимные обязательства и следовательно, имеют соответствующие права. Граждане, желающие застраховаться должны обратиться в инспекцию госстраха или налоговым агентам.

Я. Иванов.

По следам наших выступлений

„Торговля не отвечает запросам населения"

Под таким заголовком в нашей газете за 8 мая с. г. была помещена статья, в которой говорилось, что по вине торговых работников райрыболовпотребсоюза и Ларьякского рыбкоопа, завезенные минеральные и другие удобрения в 1953 г. до сих пор лежат на базе, не организована их продажа. А также говорилось о том, что Ларьякский рыбкооп не организовал продажу семян для населения.

Председатель райрыболовпотребсоюза тов. Плесовских сообщил редакции, что статья была обсуждена на заседании правления райрыболовпотребсоюза. Отмеченные факты в статье полностью подтвердились.

За халатное отношение к работе в то время и. о. завторготдела райрыболовпотребсоюза, а сейчас завторготделом Ларьякского рыбкоопатов. Осину объявлен выговор. Недостатки устранены, приняты меры к недопущению их в дальнейшем.

Успех промышленной выставки Советского Союза в Буэнос—Айресе

Открывшаяся в Буэнос-Айресе промышленная выставка Советского Союза—первая советская промышленная выставка в Латинской Америке—пользуется исключительным успехом. Тысячи людей нескончаемым потоком направляются сюда, чтобы ознакомиться с советскими машинами и товарами. Посетители проявляют большой интерес к текстильным и электросварочным машинам, станкам, пушнине, текстильным и радиотехническим изделиям, музыкальным инструментам и другим экспонатам.

Особое внимание посетителей привлекают 25-тонный грузовой автомобиль—самосвал «МАЗ—525», картофелеуборочный комбайн, доильная установка, агрегат для стрижки овец, тракторы и другие машины.

Торговые и деловые круги Аргентины выражают желание закупить советские машины и товары.

Посетители дают высокую оценку выставке и отмечают огромные достижения Советского Союза в области промышленности. В первый день выставку посетило более 80 тысяч человек.

(ТАСС).

ИСПРАВКА

В 41 номере нашей газеты за 22 мая с. г. в передовой статье, во втором абзаце второй колонки допущена опечатка. Вместо заведующая Охтеурской избой-читальней, следует читать, заведующая сельской библиотекой и далее по тексту.

Редакция.

Редактор Е. АРТЮХИНА.

РД 06651 с. Ларьяк, типография областного управления культуры. Тираж 1068 экз. Заказ 110

Пролетарии всех стран, соединяйтесь!

Стахановец

Орган Ларьякского райкома КПСС и районного Совета депутатов трудящихся, Тюменской области

Год издания XIV
№ 43 (987)
Воскресенье
29
мая
1955 года
Цена 10 коп.

ГОСУДАРСТВЕННАЯ БИБЛИОТЕКА СССР

Рыбаки и рыбачки, работники рыбной промышленности! Дадим нашей любимой Родине больше высококачественной рыбы и рыбных продуктов!

Своевременно завезти товары в глубинные пункты

С каждым годом улучшается материальное благосостояние советских людей, а вместе с ним растет спрос населения на продовольственные и промышленные товары.

Для удовлетворения растущих потребностей населения промышленными и продовольственными товарами в нашей стране из года в год увеличивается производство товаров народного потребления. Заметно растет товарооборот.

Торговые организации призваны постоянно и внимательно изучать спрос покупателей и своевременно удовлетворять их нужды и запросы, добиваться всемерного использования местных ресурсов для увеличения выпуска товаров народного потребления.

Сейчас наступает летний период. Торговые работники обязаны хорошо организовать летнюю торговлю, полнее удовлетворить запрос населения на сезонные товары, а также организовать торговлю на местах промысла. Кроме того, перед торговыми организациями в этот период стоит большая задача—своевременно завезти товары в глубинные пункты.

Как известно, в организации завоза товаров в район и в глубинные торговые точки райрыболовпотребсоюз ежегодно допускает медлительность и неразворотливость. Поэтому не случайно в прошлом году большая часть товаров в глубинные пункты не была завезена, в силу чего приходилось завозить зимой, расходуя большие средства на перевозку, причем, допускались перебои в торговле товарами первой необходимости, тем самым не удовлетворялись запросы трудящихся.

Примеров плохого товарозавоза в глубинки можно привести немало. Не были завезены своевременно товары даже в ближние населенные пункты, такие как Чехломей, Б-Ларьяк, Пуг-Юг и другие, и все они говорят о том, что руководители райрыболовпотребсоюза все еще медленно перестраивают свою работу в свете постановления Совета Министров СССР и ЦК КПСС «О мерах дальнейшего развития советской торговли», что крайне не допустимо.

Задача состоит в том, чтобы не допустить ошибок прошлого года, принять все меры к тому, чтобы завезти полностью все товары не только на базу райрыболовпотребсоюза, но и в рыбкоопы, в магазины, особенно в глубинные пункты водным транспортом, тем самым обеспечить нормальную торговлю и удовлетворить запросы трудящихся.

Для выполнения этой задачи правлению райрыболовпотребсоюза надо сейчас же по-настоящему организовать выполнение составленных планов товарозавоза.

Необходимо работникам торгового отдела райрыболовпотребсоюза и правлений рыбкоопов еще раз тщательно проверить товарные остатки в рыбкоопах, магазинах, это поможет легче выяснить, какие товары необходимо завозить и какие не следует завозить. Надо составить планы товарозавоза с учетом запроса населения в разрезе каждого магазина, которые бы обеспечили бесперебойную торговлю в каждом населенном пункте.

Следует еще раз проверить склады, а там, где они еще не подготовлены, в ближайшее время подготовить для приемки и хранения поступающих товаров с таким расчетом, чтобы обеспечить качественное хранение завезенных товаров.

Решающее значение для своевременного завоза товаров в глубинные пункты имеет чёткая и бесперебойная работа флота системы райрыболовпотребсоюза. Надо организовать работу водного транспорта так, чтобы все катера работали по графику, организовать круглосуточную погрузку и разгрузку товаров, не допускать простоев катеров, как это имело место в прошлом году, когда в Ларьякском рыбкоопе при разгрузке товаров катера стояли по нескольку дней.

Среди работников флота надо шире развернуть социалистическое соревнование за четкую и бесперебойную работу флота.

Советские и партийные органы должны взять под свой повседневный контроль деятельность торгующих организаций, добиваясь от них, чтобы завоз товаров в глубинные торговые пункты был произведен как можно быстрее.

От того, как будет проведен завоз товаров, будет зависеть удовлетворение спроса трудящихся и выполнение плана товарооборота.

Ускорять товарозавоз в глубинные пункты, удовлетворить спрос населения—дело чести работников торговли.

Слово сдержали

Члены рыбартели имени Ворошилова успешно трудятся на рыбодобыче и с честью выполнили взятое обязательство по досрочному выполнению плана добычи рыбы второго квартала.

На 25 мая рыбаки и рыбачки колхоза одержали первенство в соревновании среди рыбартелей района. Они первыми выполнили задание второго квартала на 100 процентов и продолжают ловить рыбу сверх плана. До конца квартала рыбаки обязались дать рыбы сверх плана не менее 50 центнеров.

Сейчас, закончив атарменный лов, рыбаки выехали на угодья сетного лова.

Есть квартальный план!

Егор Викторович Ляксин—депутат областного Совета депутатов трудящихся по праву считается передовым промысловиком в колхозе «Красная звезда». Зимой он занимается охотой, успешно выполняя задание, а весной и летом работает на добыче рыбы.

Применяя сетной лов, невода, режовки и другие орудия лова Егор Викторович Ляксин на 20 мая выполнил квартальный план и дал слово до конца второго квартала дать еще один квартальный план.

СВОДКА

о ходе выполнения плана рыбодобычи по колхозам и рыбоучасткам района на 25 мая 1955 года

(в процентах к плану второго квартала)

Наименование колхозов, рыбоучастков	проц. выпол.
По колхозам	
1 Им. Ворошилова	100
2 Им. Молотова	49,2
3 «Ударник 2-й пятилетки»	47,3
4 «Коммунист»	38
5 Им. Микояна	35,5
6 Им. Сталина	26
7 «Красная звезда»	24,3
8 «Передовик»	23,4
9 «Красное знамя»	21,2
10 «Новая жизнь»	20
11 «Комсомолец»	17,2
По рыбоучасткам	
1 Б-Тарховский	55,5
2 Ларьякский	41,3
3 Охтеурский	39,5
4 Корликовский	24
5 Н-Вартовский	16,1
По району	33,2

Приступили к посадке

Члены рыбартели „Передовик" в прошлом году впервые посадили картофель. Опыт показал, что в условиях Корликов можно выращивать хорошие урожаи. Поэтому в нынешнем году они решили расширить площадь под посадку картофеля и овощей до двух гектаров.

Сейчас на участке, предназначенном для посадки, полным ходом идут работы по обработке почвы. Колхозницы-ханты под руководством полевода М. Сороминой уже посеяли овощи.

УКАЗ
ПРЕЗИДИУМА ВЕРХОВНОГО СОВЕТА СССР

О ратификации Договора о дружбе, сотрудничестве и взаимной помощи между Народной Республикой Албанией, Народной Республикой Болгарией, Венгерской Народной Республикой, Германской Демократической Республикой, Польской Народной республикой, Румынской Народной Республикой, Союзом Советских Социалистических Республик и Чехословацкой Республикой.

Утвержденный Советом Министров СССР и одобренный Комиссиями по иностранным делам Совета Союза и Совета Национальностей Верховного Совета СССР Договор о дружбе, сотрудничестве и взаимной помощи между Народной Республикой Албанией, Народной Республикой Болгарией, Венгерской Народной Республикой, Германской Демократической Республикой, Польской Народной Республикой, Румынской Народной Республикой, Союзом Советских Социалистических Республик и Чехословацкой Республикой, подписанный в Варшаве 14 мая 1955 года, ратифицировать.

Председатель Президиума Верховного Совета СССР
К. ВОРОШИЛОВ.
Секретарь Президиума Верховного Совета СССР
Н. Пегов.

Москва, Кремль.
25 мая 1955 г.

В старейшем сельскохозяйственном ВУЗе

Район сельскохозяйственной академии—один из красивейших уголков Москвы. Здесь—старых петровских времен парк, дендрологический и ботанический сады, многочисленные аллеи, лесная опытная дача.

Сейчас в ведущем сельскохозяйственном вузе страны напряженное время: на опытных участках и в читальных залах «страда». У выпускников начались государственные экзамены, подготовка к защите дипломных проектов, многие из которых обобщают опыт в различных отраслях колхозного и совхозного производства.

Первокурсники группами выезжают в подшефный колхоз «Пламя», Малинского района, где помогают заложить основу получения высоких урожаев, знакомятся с производственными процессами. По всей стране разъехались на общеагрономическую практику тимирязевцы с третьих и четвертых курсов. Они приобретут за лето необходимые организационно-производственные навыки.

На овощной опытной станции профессор В. И. Эдельштейн беседовал с работниками предприятий, учреждений и институтов, пожелавшими поехать в деревню по призыву партии и правительства. Будущие руководящие работники сельхозартелей узнали много нового по механизации овощеводства, о новых агроприемах.

ТАСС.

К 200-летию Московского государственного университета имени М. В. Ломоносова



Двери Московского университета широко открыты для советской молодежи. На его 12 факультетах учится около 22 тысяч человек, среди них юноши и девушки 57 национальностей.

На снимке: группа студентов различных национальностей в фойе Дома культуры МГУ.

На школьные темы

Первый день экзаменов

25 мая в Ларьякской средней школе, как и во всех школах страны, начались выпускные экзамены на аттестат зрелости в десятом классе.

9 часов утра. В чистой, уютной классной комнате собралось 17 человек выпускников-десятиклассников. Настроение у всех бодрое, уверенное.

В первый день экзаменов выпускники писали сочинение по литературе. Экзаменующим было предложено три темы:

1. Образ В. И. Ленина в творчестве А. М. Горького (очерк «В. И. Ленин») и В. В. Маяковского (поэма «Владимир Ильич Ленин»).

2. Патриотизм русского народа в борьбе с врагами Родины (по роману Л. Н. Толстого «Война и мир»).

3. Социалистический реализм романа А. А. Фадеева «Молодая гвардия».

Большинство учащихся избрали первые две темы. Из 17 человек все выполнили экзаменационную работу на положительные оценки.

Высоким качеством отличились работы учеников П. Каштакова, Г. Шаниной, Д. Ситниковой.

Экзамены проходили в спокойной деловой обстановке и показали, что учащиеся серьёзно усвоили программный материал по литературе.

Задача педагогического коллектива и учащихся состоит в том, чтобы чётко и планомерно вести дальнейшую подготовку к экзаменам и провести их по всем предметам и во всех классах на высоком уровне.

Пожелаем нашим школьникам успешно выдержать экзамены!

Успешно закончен учебный год

25 мая закончился учебный год в первых—третьих классах.

Учителя этих классов подвели итоги работы за год, произвели перевод учащихся в следующие классы.

С большим успехом завершили учебный год 1 и 3 классы Н-Вартовской школы (учителя тт. Косякова и Дедюрина). Об этом говорят годовые контрольные работы в этих классах. Так, контрольные работы по русскому языку, из 18 учащихся первого класса на балл 4 и 5 выполнили 16 человек и из 19 учеников третьего класса на баллы 4 и 5 сдали 16 человек.

Дети этих классов приобрели твердые навыки в письме, в решении примеров. Техника чтения учеников вполне отвечает программным требованиям.

Успешно закончив учебный год, ученики первого и третьего классов Н-Вартовской школы весело проведут летний отдых.

Н. Казакова.

В политшколах и кружках

Заканчивается учебный год в сети партийного и комсомольского просвещения. В большинстве политшкол и политкружках прошли последние занятия.

Состоялось последнее занятие в кружке по изучению Краткого курса истории КПСС второго года обучения при райисполкоме. По желанию слушателей на этом занятии обсудили вопросы: «Советский Союз к концу восстановительного периода. Вопрос о социалистическом строительстве и победе социализма в нашей стране», «От политики ограничения кулацких элементов, к политике ликвидации кулачества, как класса», «Основная задача, поставленная январским Пленумом ЦК КПСС». В обсуждении вопросов слушатели приняли активное участие.

С большой активностью прошло последнее занятие Ларьякского начального комсомольского кружка (пропагандист тов. Балашов).

По желанию слушателей обсуждались вопросы по решению январского Пленума ЦК КПСС и «Коммунистическая партия Советского Союза—руководящая и направляющая сила Советского государства». В ходе собеседования слушатели тт. Волкова, Зыков, Мурашова, Пшеничникова, Кошелева приняли активное участие.

Закончила учебный год районная партийная школа.

Организованно провести летний отдых детей

Скоро лето. С каким нетерпением ждут его тысячи пионеров и школьников! После напряженной работы они мечтают хорошо отдохнуть, набрать новых сил.

Для детей нашего района лето принесет много интересного и полезного. 100 человек лучших пионеров и школьников района будут отдыхать в пионерских лагерях, которые откроются 10 июня в с. Ларьяке и в деревне Мегионе.

Многие учащиеся школ района поедут на экскурсию по изучению нашей Тюменской области в города Ишим, Ялуторовск, Тобольск, Тюмень. С лучшими учениками района, особенно с детьми ханты, будет организована экскурсия в Ленинград.

Долг комсомольских и профсоюзных организаций—сделать летний отдых ребят веселым, радостным, полезным.

Профсоюзные организации уже сейчас должны вести подготовку к летней оздоровительной кампании детей. Они обязаны выделить необходимые средства, выкупить путевки, наметить детей в пионерские лагери.

Отдельные профсоюзные организации как, например, райкомы союза культуры, союза работников государственных учреждений, уже проделали эту подготовительную работу. Но многие профсоюзы вопросом летнеоздоровительной кампании еще не занимались.

Скоро кончится учебный год и пионерские лагери начнут свою работу. Веселым детским гомоном заполнятся лагери, птицей взовьётся на лагерной мачте пионерский флаг. Успешная работа лагерей зависит от того, как будет продумано само содержание работы дружин, отрядов и звеньев. Поэтому РК ВЛКСМ и районо нужно заранее рассмотреть и утвердить планы работы лагерей, проверить как оборудованы лагери, как они готовы к приему детей.

Много детей в районе не будут охвачены лагерями. Комсомольские и профсоюзные организации, отдел народного образования обязаны подумать о том, как лучше организовать их отдых. Эти дети не должны оставаться без внимания общественности. Коллективное посещение кино, поход в лес, в поле, на рыбную ловлю—всё должно проходить организованно.

Учащиеся старших классов должны принять активное участие в работе на пришкольном участке, оказать помощь колхозам в прополке посевов, в заготовке кормов для общественного животноводства, оказать помощь родителям в уходе за посевами на приусадебных участках.

Не нужно забывать и о том, что дети — школьники должны время от времени вспомнать пройденное в прошлом учебном году, больше читать художественной литературы, газет и журналов.

Долг комсомольских и профсоюзных организаций—создать все условия для хорошего, интересного отдыха детей, чтобы они набрали больше сил для успешной учёбы в будущем учебном году.

А. Радышевская.

ИСКРЕННЯЯ БЛАГОДАРНОСТЬ

В конце февраля с. г. я тяжело заболела, нуждалась в экстренной медицинской помощи и была помещена в Н-Вартовскую больницу. Лечение шло под наблюдением врача Веры Федоровны Калгановой

За период месячного пребывания в больнице я видела и постоянно чувствовала внимательность врача к больным, а равно и к себе.

Я, рядовая колхозница, многодетная мать, от всего сердца благодарю врача т. Калганову и других медицинских работников и желаю коллективу Н-Вартовской больницы впредь плодотворной работы.

М. Захарова.

Международный обзор

В интересах мира и безопасности народов

Народы стран демократического лагеря, а также все люди доброй воли единодушно одобряют договор о дружбе, сотрудничестве и взаимной помощи, заключенный 14 мая в Варшаве восемью европейскими государствами. Этот договор создает прочную основу для обеспечения безопасности стран социалистического лагеря и носит исключительно миролюбивый и оборонительный характер. Он полностью соответствует коренным жизненным интересам не только народов государств, которые его заключили (Албания, Болгария, Венгрия, Германская Демократическая Республика, Польша, Румыния, СССР, Чехословакия), но также всех других народов, поскольку служит делу сохранения и укрепления мира в Европе и во всем мире.

Варшавский договор уже ратифицирован (утвержден) законодательными органами Польской Народной Республики, Германской Демократической Республики, Венгерской Народной Республики и Чехословацкой Республики. 25 мая Варшавский договор был единодушно ратифицирован Президиумом Верховного Совета СССР.

Выступая с докладом о договоре на заседании Президиума Верховного Совета СССР, председатель Совета Министров СССР Н. А. Булганин подчеркнул его миролюбивый и оборонительный характер. В противоположность договорам, заключаемым правящими кругами западных держав и служащим военным, агрессивным целям Варшавский договор открыт для свободного присоединения к нему других государств, которые изъявят готовность способствовать обеспечению мира и безопасности народов.

Ярким подтверждением миролюбивых стремлений государств участников Варшавского договора, заявил Н. А. Булганин, является также выраженное ими и зафиксированное в тексте договора твердое намерение добиться решительного всеобщего сокращения вооружений и запрещения атомного, водородного и других видов оружий массового уничтожения.

Варшавский договор получил единодушное одобрение и поддержку со стороны правительства Китайской Народной Республики и шестисотмиллионного китайского народа. Общественность Народного Китая подчеркивает, что мир и безопасность в Азии не отделимы от мира и безопасности в Европе.

Варшавский договор, как известно, был заключен восемью странами демократического лагеря в связи с теми изменениями, которые произошли в результате ратификации западными государствами парижских соглашений о возрождении германского милитаризма. Эта ратификация усилила опасность войны в Европе и создала угрозу для безопасности миролюбивых государств. Естественно поэтому, что демократические страны приняли необходимые меры для обеспечения своей безопасности, так и для упрочения мира в Европе и во всем мире. Указывая на это общественность стран народной демократии выражает твердую уверенность в том, что Варшавский договор послужит делу борьбы народов против осуществления парижских соглашений, за ослабление международной напряженности.

Г. Подкопаев.

Редактор Е. АРТЮХОВА.

Группа товарищей выражает глубокое соболезнование своему работнику Губачеву Матвею Андреевичу по случаю преждевременной смерти его жены **Губачевой Анны Ефимовны.**

Группа товарищей.

Продолжается подписка
на второе полугодие 1955 г.
на районную газету
„Стахановец“
Подписная плата на 6 месяцев
5 рублей 20 коп.

Каждый подписчик периодической печати при выезде на другое место жительства может переадресовать все выписываемые издания по новому адресу место жительства. Для этого необходимо обратиться в предприятия связи.

РД 06652 с. Ларьяк, типография областного управления культуры. Тираж 1058 экз. Заказ 111

Пролетарии всех стран, соединяйтесь!

Стахановец

Орган Ларьякского райкома КПСС и районного Совета депутатов трудящихся, Тюменской области

Год издания XIV
№ 44 (668)
Четверг
2
июня
1955 года
Цена 10 коп.

1 Государственная

Пленум ЦК КПСС призывает всех колхозников и колхозниц, рабочих и специалистов МТС и совхозов приложить все усилия к успешному выполнению намеченной программы дальнейшего подъёма земледелия и животноводства с тем, чтобы наша страна в ближайшие годы имела в достатке все сельскохозяйственные продукты.

Больше посадить картофеля и посеять овощей

Наше государство проявляет большую заботу об увеличении производства продуктов питания, в том числе картофеля и овощей. Коммунистическая партия наметила чёткую программу быстрого подъёма производства этих культур. Посевные площади картофеля и овощей в нашей стране из года в год увеличиваются.

За последние годы значительно увеличились посевы картофеля и овощей и в нашем районе. В прошлом году впервые садили картофель в таких национальных колхозах как имени Молотова, «Передовик» и других. Колхозники на практике убедились, что в условиях нашего района можно выращивать картофель и другие овощи, и многие артели в этом году уделяют больше внимания развитию огородничества.

Решающее значение в производстве овощей и картофеля в нашем районе принадлежит сельхозартелям имени Калинина и «Новая жизнь». Они должны в этом году посадить 75 га картофеля с тем, чтобы не только удовлетворить нужды всего общественного хозяйства и колхозников, но и продать его рабочим и служащим районного центра через торгующие организации и получить от этого десятки тысяч рублей дохода.

Однако в сельхозартелях посадка картофеля развёртывается очень медленно. На 25 мая здесь к посадке еще не приступили, в то время как в колхозах имени Сталина, «Передовик» уже посадку закончили. Ведут посадку в рыбартелях «Красная звезда», «Красное знамя», имени Микояна и других.

Руководителям сельхозартелей имени Калинина (председатель тов. Винокуров) и «Новая жизнь» (председатель тов. Сухушин) надо помнить, что, упуская лучшие агротехнические сроки посадки картофеля, они ставят под угрозу срыва получение высокого урожая этой весьма важной культуры. Медлить с посадкой картофеля дальше нельзя, надо принять все меры к тому, чтобы ускорить подготовку земли и быстрее завершить его посадку.

Большое внимание надо уделить высокому качеству посадки. Садить картофель нужно только квадратно-гнездовым и квадратным способом. Дело это, как показывает опыт ряда колхозов, несложное. Надо, чтобы в применении этого метода колхозам оказали конкретную помощь специалисты сельского хозяйства.

Следует отметить, что в ряде национальных колхозов до сих пор крайне слабо внедряется овощеводство. Необходимо повсеместно посадить не только картофель, но и овощи: капусту, морковь, помидоры, лук и другие.

Управление сельского хозяйства (заведующий тов. Суслов), рыбакколхозсоюз (уполномоченный тов. Жилин) не принимают надлежащих мер к увеличению посевов овощей и картофеля в национальных колхозах. Необходимо принять меры к тому, чтобы все колхозы без исключения выполнили план посадки картофеля и посева овощей не позднее 5 июня.

Надо как можно больше освоить под картофель и овощи пойменных земель, лучше удобрить участки навозом, золой и минеральными удобрениями. Ни в коем случае нельзя допустить посадки картофеля и овощей в плохо подготовленную, неудобренную землю, с заниженной нормой семян и рассады. Нужно помнить, что борьба за высокий урожай должна развёртываться сейчас, в период посадки этих культур.

Лучшее время посадки овощей и картофеля в нашем районе наступило. Надо дружно взяться за эти работы и в течение пятидневки завершить посадку в каждом колхозе.

Необходимо всемерно содействовать также и тому, чтобы колхозники во-время обработали землю, посадили картофель и посеяли овощи на своих приусадебных участках. Специалисты сельского хозяйства обязаны оказать практическую помощь колхозам в выращивании высоких урожаев картофеля, капусты, огурцов, моркови и других овощей.

Больше посадим картофеля и посеем овощей!

Районная культлодка вышла в рейс

Для обслуживания рыбаков и колхозников, занятых на весенне-полевых работах, вышла районная культлодка, руководит которой инспектор отдела культуры тов. Нахрачёва.

Первый рейс культлодка сделала в Б-Ларьякский сельский Совет и Чехломей.

Члены культбригады будут читать доклады, выпускать стенные газеты, ставить концерты и оказывать практическую помощь в весенне-полевых работах колхозникам.

В первый день прибытия в колхоз «Ударник 2-й пятилетки» для колхозников был продемонстрирован кинофильм «Этого забывать нельзя». На следующий день все участники культбригады принимали непосредственное участие в посадке картофеля на полях колхоза.

В последующие вечера были прочитаны доклады, беседы и дан концерт.

По возвращению из Б-Ларьяка культлодка направится в колхозы Н-Вартовского и Вампугольского сельских Советов.

ВЫСТАВКА ДЕТСКИХ ТВОРЧЕСКИХ РАБОТ

29 мая в партбиблиотеке РК КПСС районным комитетом ВЛКСМ была организована выставка детских творческих работ, на которой представлены экспонаты ручного труда учащихся: вязание крючком, вышивка гладь и крестом, шитье национальной одежды, модели из дерева, бумаги, картона и экспонаты изобразительного искусства.

В выставке приняли участие учащиеся Ларьякской средней, Б-Ларьякской семилетней и Сосновоборской и Охтеурской начальных школ.

Особого внимания заслуживают работы учеников Б-Ларьякской школы И. Сигильетова (рисунок, изображающий государственный герб СССР), М. Куниной и В. Прасниной (вышивка крестом), Г. Куприна (олени нарты из дерева).

Из творческих работ учащихся Ларьякской средней школы следует отметить высокое качество вышивки крестом ученицы Нади Сигильетовой (голова оленя), Гали Натускиной и Жанны Зайцевой (розы), рисования Юры Кривошеина (морская гавань), вязки Мужевой (сумочка), работы из бумаги Ани Сигильетовой (трёхгранная призма) и другие.

Лучшей работой учащихся Охтеурской школы является трёхмоторный самолёт из дерева.

Учащиеся Сосновоборской школы представили на выставку экспонаты национальной одежды: накидка на малицу, нырки, меховые чулки, рукавицы и другие.

По родной стране

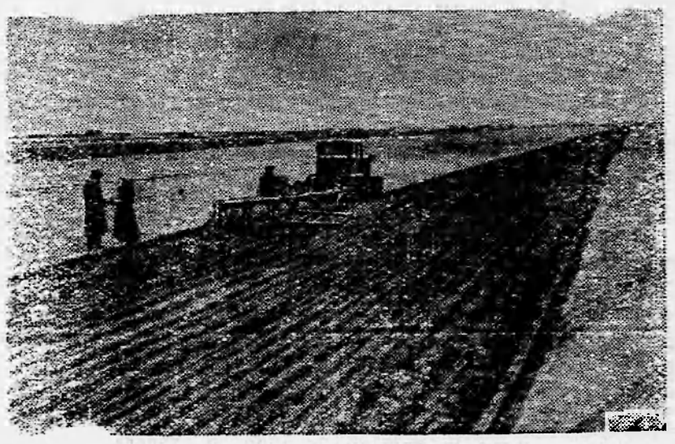

Алтайский край. Колхоз «Знамя коммунизма» Кулундинского района в этом году увеличивает посев зерновых культур на 1.700 гектаров, в том числе пшеницы—на 935 и кукурузы—на 765 гектаров.

На снимке: вспашка многолетней залежи в колхозе «Знамя коммунизма».

Первая очередь верхне-карабахского канала

29 мая пущена в эксплуатацию первая очередь Верхне-Карабахского канала—крупнейшего в Азербайджане гидротехнического сооружения. Мингечаурский гидротехнический комплекс, недавно давший городам и сёлам республики дешёвую электроэнергию, направил воды молодого моря на колхозные поля.

День открытия канала превратился в радостный народный праздник. Тысячи колхозников и гостей присутствовали на торжественном митинге.

...В момент открытия шлюза из тоннеля длиной более одного километра, пробитого сквозь гору Боз-даг с шумом хлынула вода в закованный в бетон канал. Вдоль всей трассы собрались жители сёл Евлахского, Халданского, Бардинского, Мир-Баширского и других районов.

На 60-километровой трассе до впадения в реку Тертер-Чай первая очередь оросительного канала напоит влагой колхозные земли Карабахской степи.

(ТАСС).

Для новых совхозов Казахстана

В Казахстан для новых совхозов, созданных на целинных землях, отправлен эшелон тракторных широкозахватных сенокосилок «К—6Б». Серийное производство этих машин и запасных частей к ним было налажено на Пензенском велосипедном заводе.

К нынешнему сезону уборки трав предприятие дало уже совхозам и МТС Сибири, Урала, Поволжья, Украины 1700 сенокосилок. Задание по их выпуску систематически перевыполняется.

В течение года завод выпустит пять тысяч сенокосилок.

(ТАСС).

Мастер высокопродуктивного свиноводства

Десятый год в колхозе имени Хрущева, Ивано-Франковского района, Львовской области, работает свинаркой Федора Максимовна Безуглая, Герой Социалистического Труда. За это время она вырастила около двух тысяч поросят, получив в среднем ежегодно от каждой свиноматки по 25—26 поросят. Весь молодняк она передаёт на откорм в двух—трёхмесячном возрасте, с большим превышением установленного веса.

Знатная свинарка является членом ученого Совета института агробиологии Академии наук Украинской ССР и Львовского зооветеринарного института. Студенты—будущие ветеринары и зоотехники проходят на её свиноферме практику, используют её ценный опыт.

Ф. Безуглая прочитала свыше 500 лекций об опыте своей работы. Она вновь утверждена участницей Всесоюзной сельскохозяйственной выставки.

(ТАСС).

Практические работы на пришкольном участке

Учащиеся 5—6 классов Больше-Ларьякской семилетней школы произвели посадку огородных культур на пришкольном участке. Преследуя цель сочетания учебной работы с практическим трудом в области сельского хозяйства и приобретением навыков по разработке почвы, посадке и уходу за растениями, они вырастили рассаду в торфоперегнойных горшочках, вскопали, удобрили землю и посадили на участке капусту, огурцы, морковь, свеклу, картофель и другие огородные культуры, а также посеяли овес.

Учащиеся 1—4 классов принимают участие в посадке картофеля и сейчас ухаживают за посеянными культурами.

Организовать физкультурную работу среди молодежи

Ласково греет весеннее солнце, приближается лето. В теплое время года представляются богатые возможности для занятий спортом, для проведения экскурсий, массовых гуляний, спортивных соревнований и т. д.

Прямой долг комитетов ВЛКСМ—позаботиться о том, чтобы в период лета молодежь после рабочего дня могла хорошо и культурно отдохнуть.

Наступление спортивного лета обязывает комсомольские, профсоюзные и физкультурные организации организовать постройку простейших спортивных площадок: волейбольную, городошную, беговые дорожки, площадки для прыжков.

От наличия достаточного количества простейших спортивных сооружений зависит и развитие физкультуры, повышение мастерства спортсменов и своевременная сдача норм комплекса БГТО и ГТО.

Надо добиться того, чтобы в районном центре, в каждом колхозе, при каждом предприятии, школе, пионерском лагере имелась своя спортивная площадка. Необходимо использовать в полной мере инициативу и самодеятельность молодёжи и провести воскресники по оборудованию и приведению в порядок спортивных сооружений, зеленых насаждений и т. д. Долг руководителей учреждений, предприятий и колхозов—оказать помощь комсомольским, профсоюзным и физкультурным организациям в сооружении спортивных площадок.

В весенне-летний период большая часть колхозной молодежи находится в поле, на рыбном промысле. Опыт работы передовых колхозов страны показывает, что можно организовать занятия спортом непосредственно в бригадах, в районе полевых работ.

Физорганизаторы комсомольских организаций колхозов должны возглавить всю спортивную работу, проводить спортивные соревнования между бригадами.

К сожалению колхозные комсомольские организации нашего района не проявляют заботы о проведении физкультурной работы в летний период. Многие считают, что в полевых условиях в разгар посевной или уборочной кампаний занятия спортом не только невозможны, но и нецелесообразны. Это неправильная точка зрения. Хорошо и умело организованные занятия физической культуры в полевом стане, наряду с другими культурными мероприятиями, помогают сельским труженикам хорошо работать и культурно отдыхать.

В таких колхозах как «Новая жизнь», имени Калинина, имени Микояна и других, в которых находится много людей на полевых станах, можно развернуть широкую спортивно-массовую работу непосредственно в бригадах.

Физкультурная работа должна занять важное место и в организации отдыха школьников—в пионерских лагерях. Организация физического воспитания в лагере требует большой подготовки. Старшие товарищи пионеров—комсомольцы—спортсмены должны устроить в пионерском лагере комплексную площадку, на которой пионеры могли бы играть в волейбол, упражняться на перекладине, тренироваться в беге, прыжках, лазании по шесту.

РК ВЛКСМ в районе необходимо подобрать для лагерей комсомольцев, имеющих опыт в работе по физическому воспитанию.

Во время лагерного периода должен быть разработан план спортивных мероприятий, предусматривающий различные занятия по физкультуре, связанные с будничными и праздничными делами жизни лагеря.

Правильно организованная физкультурно - оздоровительная работа поможет молодежи лучше трудиться на благо Родины. Провести летне-спортивный сезон на высоком спортивном уровне—неотложная задача всех комсомольских и профсоюзных организаций, РК ВЛКСМ и комитета физкультуры и спорта.

А. Коробейников.

Безответственное отношение к делу

Передовые рыбаки колхоза «Ударник второй пятилетки», используя неводной, атяменный и сетной виды лова, успешно ведут рыбный промысел и перевыполняют взятые на себя социалистические обязательства. Примером может служить звено Александра Никитича Прасина, которое при месячном плане 50 центнеров, выловило и сдало государству рыбы на 27 мая 51 центнер, сам звеньевой А. Прасин при месячном задании 20 центнеров сдал рыбы 22 центнера.

Если бы все рыбаки этого колхоза работали с такой же энергией, безусловно план добычи рыбы колхозом был бы с успехом выполнен. Но, к сожалению, в колхозе имеются люди, которые совершенно безответственно относятся к порученному делу и тормозят выполнение государственного плана добычи рыбы. Так, бригадир рыболовецкой бригады Я. Прасин, он же звеньевой ромкинского звена, совершенно не руководил работой бригады и звена. Тов. Прасин, как бригадир и звеньевой, не проявил заботы о подготовке бригады к весенне-летней путине, поэтому орудия лова готовились наспех и некоторые из них не отвечают требованиям. Например, атяменный мешок рыбакам его звена был сделан узким, это затруднило заход рыбы в него, но тов. Прасин этого своевременно не заметил и не устранил недостатка.

В последнее время тов. Прасин бросил звено на произвол судьбы и уехал промышлять рыбу в одиночку. В результате рыбаки этого звена прекратили работу на промысле и уехали на охоту.

Такое безответственное отношение бригадира лова т. Прасина привело к тому, что колхоз «Ударник 2-й пятилетки», имея все условия для выполнения плана добычи рыбы, не справился с месячным заданием, сдав государству рыбы вместо 300 центнеров всего лишь 236 центнеров.

Правление колхоза за срыв плана рыбодобычи в колхозе 27 мая освободило тов. Я. Прасина от обязанностей бригадира рыболовецкой бригады.

Прибытие в Белград Советской правительственной делегации

26 мая в Белград прибыла советская правительственная делегация в составе члена Президиума Верховного Совета СССР и первого секретаря ЦК КПСС Н. С. Хрущева (глава делегации), Председателя Совета Министров СССР Н. А. Булганина, первого заместителя Председателя Совета Министров СССР А. И. Микояна, председателя комиссии по иностранным делам Совета Национальностей Верховного Совета СССР, члена ЦК КПСС и главного редактора газеты «Правда» Д. П. Шепилова, первого заместителя министра иностранных дел СССР А. Громыко и заместителя министра внешней торговли СССР П. Н. Кумыкина.

На Земунском аэродроме делегацию встречали президент Югославии Иосип Броз-Тито, члены Югославского правительства и депутаты югославской скупщины, посол СССР в Югославии В. А. Вальков и весь состав советского посольства.

Перед микрофоном на аэродроме выступил с заявлением глава делегации СССР Н. С. Хрущев.

По улицам, украшенным югославскими и советскими флагами, делегация направилась в отведенный для неё дворец на Дединье.

Советскую делегацию горячо приветствовали жители Югославской столицы, заполнившие все улицы, ведущие с аэродрома к дворцу на Дединье.

(ТАСС).

После подписания Австрийского договора

Оценивая значение государственного договора о восстановлении независимой и демократической Австрии, В. М. Молотов в речи, произнесенной при подписании договора, подчеркнул, что договор будет содействовать разрядке в международных отношениях, и в этом его особое значение.

Мирное решение австрийского вопроса пришлось, однако, не по вкусу определенным кругам западных держав, которые не стремятся к ослаблению международной напряженности.

16 мая, то есть на другой день после подписания австрийского договора, боннское правительство направило ноту протеста правительству Австрии. В этой ноте боннские правители выразили недовольство 22 статьей договора, которая запрещает Австрии возвращать западногерманским промышленникам предприятия, расположенные на австрийской территории и захваченные в свое время гитлеровцами. Потерпев провал в своих расчетах на прямое присоединение Австрии к Западной Германии, боннские реваншистские круги решили достичь своей цели обходным путем. Они хотят добиться признания за западногерманскими монополиями права на их бывшее владение в Австрии.

Подобные протесты предпринимаются боннским правительством еще и для того, чтобы, как пишет газета «Нейес Дейчленд», «Настроить западногерманскую общественность против австрийского договора». Враги мира и ослабления международной напряженности, пытаясь опорочить государственный договор, стремятся отвлечь германский народ от его борьбы за воссоединение своей Родины.

Оказались недовольными возможностью ослабления международной напряженности после заключения Австрийского договора и агрессивные круги в США. Чтобы избежать такой возможности, военные органы в США разработали план фактической оккупации Италии американскими войсками путем размещения на итальянской территории тех воинских частей, которые должны быть выведены из Австрии согласно государственному договору.

Происки американских империалистов и их союзников в Европе после подписания Австрийского договора вновь разоблачают их как виновников международной напряженности.

Г. Подкопаев.



Между Китайской Народной Республикой и Монгольской Народной Республикой развивается культурное сотрудничество. В Монгольском государственном университете имени Чойбалсана учатся студенты, приехавшие из Автономной области Внутренняя Монголия (Китайская Народная Республика).

На снимке: в аудитории университета. На переднем плане—студенты Бат и Унп, приехавшие из Китая, на лекции.

Фото К. Шпроппна.
Фотохроника ТАСС.

Забота о здоровье детей в Китайской Народной Республике

Любовью и заботой окружены дети в народном Китае. В Пекине, Шанхае, Кантоне, Ухани, Дальнем и других крупных городах открыты или строятся дворцы и дома пионеров. С каждым годом в стране расширяется сеть детских садов и яслей, лечебных учреждений и т. д.

К международному дню защиты детей в одном из крупных рабочих поселков Шанхая открывается несколько детских консультаций и оздоровительных площадок.

По сравнению с 1949 годом смертность детей в Пекине сократилась в 1954 г. более, чем на две трети.

(ТАСС).

Редактор Е. АРТЮХОВА.

РД 06653 с. Ларьяк, типография областного управления культуры. Тираж 1058 экз. Заказ 112

Пролетарии всех стран, соединяйтесь!

Стахановец

Орган Ларьякского райкома КПСС и районного Совета депутатов трудящихся, Тюменской области

Год издания XIV
№ 46 (988)
Воскресенье
5
июня
1955 года
Цена 10 коп.

Государственная библиотека СССР

Партийно-политическая работа должна быть целеустремленной, направленной на выполнение заданий партии и правительства, конкретной и действенной, неразрывно связанной с задачами колхоза, бригады, каждого труженика.

Выше уровень организационно-партийной и партийно-политической работы

Успешное решение задач, поставленных январским Пленумом ЦК КПСС, требует всемерного усиления организаторской работы в массах, повышения роли и боеспособности партийных колхозных организаций.

Колхозная партийная организация несет всю полноту ответственности за состояние артели, за развитие всех отраслей. Она призвана вести политическую работу среди колхозников, добиваться, чтобы все колхозники глубоко понимали поставленные Коммунистической партией задачи крутого подъёма всех отраслей хозяйства и самоотверженно трудились над выполнением этих задач.

В эти дни для первичных партийных организаций сельхозартелей нет более важной задачи, чем мобилизация всех сил на успешное проведение весеннего сева, за повышение урожайности всех сельскохозяйственных культур, дальнейший подъём общественного животноводства.

Для первичных партийных организаций рыболовецких артелей главная задача—мобилизовать все силы на досрочное выполнение годового плана рыбодобычи каждым колхозом.

Обязанностью колхозной парторганизации является борьба против каких бы то ни было проявлений — антигосударственных, антиколхозных тенденций. Своей политической работой она призвана добиваться, чтобы каждый колхозник считал выполнение обязательств перед государством своей первой заповедью.

Неплохо организует работу парторганизация сельхозартели «Новая жизнь» (секретарь тов. Сухушин). Здесь все коммунисты расставлены на решающих участках. Так, например, коммунист т. Радионов работает животноводом, т. Вялова—дояркой, т. Сармаев—полеводом, в полеводстве заняты тт. Кабина и Сухушин. Вся работа парторганизации строится по плану, партийные собрания проводятся регулярно, на которых обсуждаются жизненные вопросы колхоза. Сам секретарь парторганизации выступает перед колхозниками с докладами, организует выпуск стенных газет и «боевых листков». Проводимая работа партийной организацией положительно сказывается на укреплении артельного хозяйства.

Несколько улучшили работу первичные партийные организации сельхозартели имени Калинина (секретарь тов. Перемитин), рыбартели «Красное знамя» (секретарь тов. Пономарев).

Однако в отдельных партийных организациях организационно-партийная и партийно-политическая работа поставлена неудовлетворительно и далеко отстаёт от задач, поставленных ЦК КПСС. На низком уровне находится работа в первичной партийной организации рыбартели имени Микояна (секретарь тов. Косинцев). Здесь работа не планируется со дня отчетно-выборного партийного собрания. С декабря 1954 года проведено лишь одно партийное собрание и то по обсуждению итогов VI районной партийной конференции. Вопросов жизни своего колхоза парторганизация не выдвигает, не осуществляет представленного ей права контроля за хозяйственной деятельностью колхоза.

Не лучше дело обстоит с работой и в партийных организациях колхозов имени Ворошилова (секретарь тов. Мизуркина), «Коммунист» (секретарь тов. Чумкин), «Красная звезда» (секретарь тов. Коротких). Эти партийные организации организационно слабы и малочисленны.

Главное для первичных партийных организаций состоит в том, чтобы неустанно повышать уровень партийно-организационной и политической работы, глубже вникать в хозяйственную деятельность колхозов, мобилизовать массы на выполнение государственных планов, развертывать критику и самокритику, следить за точным соблюдением устава артелей, являющегося основным законом колхозной жизни.

Секретари первичных партийных организаций должны строить работу так, чтобы все коммунисты были подлинными пожаками и воспитателями масс, везде и во всем показывали личный пример самоотверженного труда. Повышение уровня партийно организационной и партийно-политической работы будет способствовать новым успехам в подъёме всех отраслей колхозного производства.

ОБ ЭКЗАМЕНАХ В ЛАРЬЯКСКОЙ СРЕДНЕЙ ШКОЛЕ

1 июня группами и в одиночку, празднично одетые, подходили учащиеся к Ларьякской средней школе. Сегодня здесь необычное оживление. Ребята с нетерпением ждут начала экзаменов. И вот этот час настал. Экзамены начались...

У четвертоклассников тишина. Они пишут диктант, обдумывая каждое предложение.

Результаты экзаменов принесли радость учащимся. Из 22 человек четыре ученика написали диктант на балл 5, десять человек—на балл 4 и восемь человек—на балл 3.

Хорошие знания материала по арифметике показали учащиеся 6 «Б» класса (учительница тов. Данилова). Все ученики этого класса успешно выдержали экзамены, причём из 14 учащихся 12 человек выполнили работы на баллы 5 и 4.

В 6 «А» классе из 19 учащиеся на баллы 5 и 4 сдали экзамены 12 человек, не справились с экзаменационными работами 2 человека.

Выпускники 7 класса писали изложение на тему «Крылатое знамя». Все 26 человек этого класса выдержали экзамены, причём большинство работ были выполнены на балл 4. Чётко, красиво написал изложение Коля Каштаков, подобрав к нему удачный эпиграф: «Атомной бомбой народ не убить, ложью и золотом нас не купить». Работа Коли оценена баллом 5.

Учащиеся 9 класса держали экзамены по литературе (преподаватель Посохова). Для сочинения им было предложено три темы: «Катерина и Варвара Кабановы» (по драме А. Островского), «Идейное содержание и художественные достоинства романа И. Тургенева «Отцы и дети» и «Наташа и Петя Ростовы по роману Л. Н. Толстого «Война и мир». Результаты экзаменов по литературе в 9 классе показали слабые знания учащихся, ибо из 16 экзаменующихся только четыре ученика выполнили работу на балл 4, два человека не выдержали экзаменов и остальные 10 человек имеют лишь посредственные оценки.

Особенно низкое качество знаний по русскому языку показали учащиеся пятых классов (учительница А. Суворова), где из 28 учащихся не выдержали экзамены 16 человек.

Успешно прошли экзамены по алгебре в 8 классе (преподаватель Ивановская), в котором все учащиеся выполнили экзаменационные работы на положительные оценки. Особенно хороши письменные работы В. Куликова, Н. Зайцевой, С. Малины.

Н. Казакова,
инспектор окружного педкабинета

По Советскому Союзу

* * *

Экспедиция по отводу новых земель

Заканчиваются работы экспедиций по отводу целинных и залежных земель для колхозов под урожай 1956 года. В экспедициях принимают участие более трёх тысяч землеустроителей. Колхозам страны в этом году отводится около шести миллионов гектаров целины и залежей.

Машинно-тракторные станции и колхозы уже вспахали полтора миллиона гектаров новых земель под урожай будущего года.

(ТАСС).

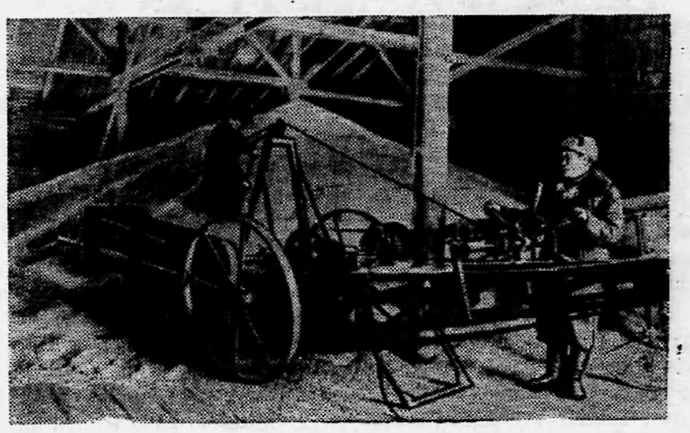

Новосибирская область. Колхозы и совхозы области в нынешнем году должны засеять кукурузой 150.000 гектаров—в семь с лишним раз больше, чем в прошлом году.

На снимке: в зерновом складе новосибирской перевалочной базы «Заготзерно». Механик В. Н. Шкурин (справа) производит с помощью самоподавателя отпуск семян кукурузы.

Фото В. Лещинского. Фотохроника ТАСС

Силосные сооружения из местных материалов

В колхозах Украины идет большое строительство силосных сооружений. Для облицовки траншей широко используются камень, кирпич, щебень, бетон, шлакоблоки и другие местные материалы.

В колхозах республики уже построено траншей и ям ёмкостью на 2 250 тысяч тонн силоса. Завершается строительство траншей и ям еще на 10 800 тысяч тонн.

(ТАСС).

НОВЫЙ ОТРЯД МОЛОДЫХ РАБОЧИХ

Свыше 140 тысяч молодых рабочих выпустят в этом году ремесленные, железнодорожные, горнопромышленные и специальные училища страны.

В училищах металлистов подготовлены 70 тысяч слесарей, токарей, фрезеровщиков и рабочих других профессий. Выпускники будут направлены на крупнейшие предприятия Москвы, Ленинграда, Киева, Свердловска, Новосибирска и других городов.

В этом году для угольной промышленности будет подготовлено 6,5 тысячи машинистов комбайнов, водителей шахтных электровозов, электрослесарей и рабочих других специальностей.

На металлургические предприятия придет несколько тысяч вальцовщиков, подручных сталеваров, молодых рабочих других профессий, на транспорт—около 20 тысяч рабочих.

(ТАСС).

КНИГИ ДЛЯ ДЕТЕЙ

Во всех республиках, краях и областях нашей страны издаются книги для детей и юношества.

Только за последние пять лет в Советском Союзе вышли детские книги 9509 названий почти полумиллиардным тиражом на 53 языках народов СССР.

На языки народов СССР переведены книги поэтов и прозаиков Китая, Индии, Польши, Чехословакии, Болгарии, Румынии, Венгрии, Албании, ГДР, Корейской Народной Республики, Монгольской Народной Республики, Франции, Италии, Турции, США и других стран.

В этом году выходит много литературы для детей. Только Детгиз намечает выпустить книги свыше 501 названия общим тиражом около 84 миллионов экземпляров.

(ТАСС).

Сады на Камчатке

В садах Камчатки начались весенние работы. Нынешней весной в области будет заложено садов в два раза больше, чем в прошлом году. Впервые сады и ягодники появятся в Тигильской и других северных районах.

Областной плодово-ягодный питомник подготовил для продажи колхозам, совхозам и садоводам—любителям более 300 тысяч саженцев яблонь, вишен, смородины.

(ТАСС).

Третий пленум Ларьякского РК КПСС

31 мая в помещении Ларьякской партбиблиотеки проходил третий пленум РК КПСС, на котором обсуждался вопрос «О состоянии организационно-партийной работы парторганизации и мерах её улучшения». С докладом выступил секретарь РК КПСС тов. Кирпов, после которого развернулись оживленные прения.

Докладчик и выступающие отметили, что постановка организационно-партийной работы парторганизации района еще отстаёт от задач, поставленных ЦК КПСС.

Секретарь первичной парторганизации исполкома райсовета тов. **Ситников** в своем выступлении сказал:

—В отдельных парторганизациях партийно-политическая работа находится на низком уровне в следствие того, что секретари парторганизаций и некоторые коммунисты стараются переложить свою работу на плечи ответственных работников, а сами на местах не работают и ждут, когда им окажут «помощь» представители райкома партии.

Примером этого может служить выступление тов. Пыкиной, которая здесь взывала о помощи, а сама является членом РК КПСС и секретарь этой парторганизации тов. Перемитин тоже член райкома партии.

В ожидании «помощи» ослабил партийно-политическую работу секретарь Корликовской парторганизации тов. Крюков. Он ни разу не выезжал на места лова, а председатель колхоза коммунист Беклемышев в разгар весенней путины уехал за семьей, бросив работу колхоза на самотек.

Такое отношение к делу руководителей—коммунистов не могло не отразиться на выполнении стоящих задач и привело к тому, что план рыбодобычи во втором квартале выполняется неудовлетворительно.

Секретарь первичной парторганизации колхоза «Новая жизнь» тов. **Сухушин** выступил с критикой в адрес РК КПСС. Он сказал:

—Райком партии неконкретно руководит работой партийных организаций, мало предъявляет требований к партийным организациям в отношении улучшения партийно-политической работы, недостаточно также занимается вопросом укрепления колхозных кадров.

—Организационно-партийная работа в районе находится не на должной высоте,—сказал член РК КПСС тов. **Копылов**. Это объясняется прежде всего тем, что орготдел РК КПСС (заведующий тов. Соловьев) слабо вникает в работу партийных организаций, а также неконкретно руководит работой членов райкома. Поэтому отдельные парторганизации не занимаются разрешением деловых вопросов, партийные собрания проводят без должной подготовки, решения принимают неконкретные, никого ничему необязывающие (парторганизации колхозов имени Ворошилова и «Ударник 2-й пятилетки»).

Заведующий орготделом РК КПСС тов. **Соловьев** остановился на том, что отдел партийных органов ещё плохо изучает колхозные парторганизации, не анализирует их работу, а члены райкома партии, бывая на местах, занимаются главным образом хозяйственными делами, и партийным организациям не уделяют внимания, не занимаются воспитанием масс, не ведут работы по вовлечению лучших людей из среды рабочих и колхозников в ряды партии. Вследствие этого рост рядов нашей партии очень незначителен, работа с молодыми коммунистами почти не ведётся.

Секретарь РК ВЛКСМ **Пальянов** высказал критику в адрес партийных организаций Октябрьского лесоучастка, Ланчинской колхозной и других, которые слабо помогают комсомольским организациям в работе и не оказывают на них никакого влияния, а также остановился на том, что парторганизации не ведут воспитательной работы среди колхозной молодежи, вследствие чего нет роста рядов партии за счет комсомольцев.

—Партийная организация района,—сказал секретарь окружного комитета ВЛКСМ тов. **Иванов**,—еще не перестроила своей работы в свете постановления январского Пленума ЦК КПСС. Для примера можно взять Б-Ларьякскую партийную организацию (секретарь тов. Балина). Эта парторганизация совершенно не руководит работой колхоза, она не ведет борьбы за выполнение хозяйственных задач, не оказала помощи колхозу в составлении перспективного плана, очень слабо влияет на колхоз. В результате этого, корма для общественного животноводства колхозом вывезены неполностью, скот истощен, есть случаи падежа, хотя две тонны картофели лежит в ямах колхоза.

Хотелось, чтобы данный пленум РК КПСС явился поворотом в решении задач, стоящих перед районом, а партийные организации и РК КПСС помогли бы колхозам в деле крутого подъёма сельского хозяйства и выполнении всех хозяйственных планов.

Отдельные коммунисты и члены РК КПСС не чувствуют ответственности за порученные им участки работы. Совершенно безответственно отнёсся к заключению договоров с колхозами на 1955 г. директор Н-Вартовского завода тов. Хозяинов, заключив с отдельными колхозами договоры, не побывав в этих колхозах.

Торговля в сельских местностях организована очень плохо, хотя руководителями на этих участках являются коммунисты. Когда же райком партии и парторганизация спросят настоящей работы с этих руководителей?

С заключительной речью выступил секретарь РК КПСС тов. **Калинин**. Он отметил, что организационно-партийная и партийно-политическая работа в отдельных партийных организациях района находится на низком уровне, что секретари партийных организаций, сельские Советы, правления колхозов не уделяют внимания организаторской работе с людьми, контролю, проверке исполнения своих собственных решений и решений вышестоящих организаций. Все это является причиной неудовлетворительного выполнения хозяйственных планов колхозами и предприятиями.

Так, Б-Ларьякская парторганизация (секретарь тов. Балина) и сельский Совет (председатель тов. Замышляев) немало выносят хороших решений, но эти решения не подкрепляются повседневной организаторской партийно-политической работой с людьми, в результате план рыбодобычи на 25 мая выполнен лишь на 47,5 процента.

В колхозе «Красная звезда» (секретарь парторганизации тов. Коротких) 25 рыбаков за 20 дней выловили 141 центнер рыбы или по 28 килограммов в день. Причина провала плана вылова рыбы заключается также в отрыве парторганизации от производственных дел колхоза, которая не разобралась в подготовке к весенне-летней путине, в расстановке рыбаков по угодьям, в распределении и закреплении орудий лова за рыбаками.

Партийная организация рыбозавода (секретарь тов. Иванов) проходит мимо вопиющих фактов выпуска заводом продукции низкого качества, отсутствия борьбы за снижение себестоимости выпускаемой продукции, борьбы за выполнение плана рыбодобычи.

Работа первичной организации должна оцениваться прежде всего по производственным показателям, её должны интересовать все хозяйственные дела, задача партийной организации развивать у рабочих, колхозников, служащих активность, вызывать желание подмечать и исправлять недостатки, трудиться с напряжением сил.

Всего в прениях выступило 14 человек. В работе пленума приняли участие заместитель председателя окрсовета тов. Пакин, заведующий окружным отделом культуры тов. Гречанин.

Пленум принял конкретное решение, направленное на улучшение организационно-партийной и партийно-политической работы партийной организации района.

Международный обзор

Документ огромной международной важности

Советско-югославские переговоры, проходившие в духе дружбы и взаимопонимания, закончились 2 июня подписанием Декларации правительствами СССР и Федерацией Народной Республики Югославии. В этом документе огромной международной важности нашло свое выражение искреннее стремление правительств обеих стран к дальнейшему развитию сотрудничества, к миру и смягчению международной напряженности. Правительственные делегации СССР и Югославии обменялись в ходе переговоров мнениями по международным вопросам, затрагивающим интересы этих государств, а также всесторонне рассмотрели вопросы политических, экономических и культурных отношений.

Оба правительства, говорится в Декларации, согласились предпринять дальнейшие меры по нормализации своих отношений и развитию сотрудничества между двумя странами и будут уверены в том, что это соответствует интересам народов обеих стран и является вкладом в дело уменьшения напряженности, а также в дело упрочения мира во всем мире.

В Декларации изложены принципы, из которых исходят Советский Союз и Югославия в области международных отношений. Эти принципы выражают глубокую заинтересованность Советского и Югославского народов в том, чтобы все международные вопросы решались мирным путем, на основе переговоров, чтобы укреплялось сотрудничество между государствами.

Выражая готовность СССР и Югославии совместно отстаивать дело мира и безопасность народов, Декларация является новым крупным шагом на пути обеспечения мира и ослабления международной напряженности. Оба правительства осудили политику агрессии, политического и экономического давления и сколачивания военных блоков, которая подрывает доверие между народами и усиливает опасность войны.

Противники мира и прогресса рассчитывали, как известно, использовать в своих корыстных интересах расстройство в прошлом Советско-Югославских отношений. Подписанная в Белграде Декларация нанесла сокрушительный удар по этим расчетам. Она устраняет все препятствия на пути полной нормализации отношений между СССР и Югославией.

Народы Советского Союза и Югославии связаны узами старинной братской дружбы и совместной борьбы против общих врагов. Декларация подписанная 2 июня в Белграде, является важной вехой в деле дальнейшего развития дружественных связей и всестороннего сотрудничества между народами ради их взаимного процветания в интересах мира и социализма. Все люди доброй воли, стремящиеся к миру, и ослаблению международной напряженности, горячо одобряют и поддерживают Советско-Югославскую Декларацию.



В Италии развернулось мощное движение против угрозы войны. Итальянские патриоты сознают, что ратификация парижских соглашений бьёт прежде всего по жизненным интересам рабочего класса и всех трудящихся. Эти мысли выражены в плакатах, листовках, надписях на стенах.

На снимке: сторонница мира раздаёт листовки, призывающие бороться против подготовки атомной войны.

За редактора Д. НАЙДО.

РД 06554 с. Ларьяк, типография областного управления культуры. Тираж 1051 экз. Заказ 117

Пролетарии всех стран, соединяйтесь!

Стахановец

Орган Ларьякского райкома КПСС и районного Совета депутатов трудящихся, Тюменской области

Год издания XIV
№ 46 (808)
Четверг
9
июня
1955 года
Цена 10 коп.

Государственная библиотека

Колхозники и колхозницы, специалисты сельского хозяйства! Всемерно развёртывайте общественное животноводство, добивайтесь высоких темпов роста поголовья скота, решительно повышайте его продуктивность! Боритесь за создание прочной кормовой базы, быстрее стройте животноводческие помещения!

Больше внимания и заботы общественному животноводству

Решение январского Пленума ЦК КПСС «Об увеличении производства продуктов животноводства» обязывает тружеников колхозной деревни направить свои усилия на быстрейший подъём общественного животноводства с тем, чтобы в течение ближайших лет достигнуть такого уровня развития животноводства, который позволил бы обеспечить удовлетворение растущих потребностей населения в продуктах питания и промышленности в сырье.

Выполняя это постановление, колхозники, соревнуясь за высокие темпы роста поголовья скота и повышение его продуктивности, добились некоторых успехов в развитии общественного животноводства.

Лучшие показатели имеет сельхозартель «Новая жизнь» (председатель тов. Ф. Сухушин), которая выполнила план по общественному поголовью крупного рогатого скота и по всем остальным видам, кроме овец. По рыболовецким колхозам план по крупному рогатому скоту выполнен на 114 процентов, по лошадям на—133 процента.

Однако в отдельных колхозах нет настоящей заботы и борьбы за выполнение плана общественного животноводства. Так, в сельхозартели имени Калинина (председатель тов. Винокуров) не было принято соответствующих мер по организации зимнего стойлового содержания скота. Здесь скот был обеспечен кормами только до апреля месяца. Большое количество животных зимовало в примитивных, плохо оборудованных помещениях. Поэтому в сельхозартели пало в нынешнем году 93 головы крупного рогатого скота, 13 голов свиней, 131 голова овец. В колхозе «Ударник 2-й пятилетки» из-за безответственности и бесхозяйственности со стороны правления колхоза и его председателя тов. Мурашова корма для общественного животноводства не были полностью вывезены с поля, и в период весновки был допущен падёж семи голов крупного рогатого скота. Скот в этом году вышел на пастбища низкой упитанности.

Сейчас наступает такое время, когда легче, чем в другой период создать условия для повышения удоев коров, для быстрого роста молодняка, нагула животных. Нужно не упустить это время, образцово организовать летнее содержание животных, обеспечить их бесперебойным полноценным кормлением. Необходимо по каждому колхозу в разрезе каждого стада разработать и утвердить на колхозных собраниях пастбищный план. При этом следует учесть, что загонная система пастьбы является обязательной для всех колхозов.

Многие колхозы района практикуют только дневную пастьбу скота. Так, колхозы «Ударник 2-й пятилетки», имени Сталина и другие пасут скот на пастбище не более 5—6 часов, выгоняют скот в 10 часов утра и позднее, а в 4—5 часов дня его загоняют в стойла, оставляя без корма до следующего утра.

Уже сейчас необходимо во всех колхозах перейти на ночную пастьбу, организуя круглосуточное содержание скота на пастбище.

В успешном решении задачи быстрейшего подъёма животноводства большое значение имеет строительство животноводческих помещений. Однако факты свидетельствуют о том, что в нашем районе строительству животноводческих помещений не уделяется должного внимания, ибо в течение 1955 г. ни один колхоз к строительству животноводческих помещений не приступил. Правлениям колхозов, рыбакколхозсоюзу нужно принять все необходимые меры для того, чтобы каждый колхоз мог выполнить план строительства животноводческих помещений.

Январский Пленум ЦК КПСС требует также создания прочной кормовой базы для общественного животноводства. Каждый колхоз обязан выполнить установленные задания по накоплению всех видов кормов. В текущем году колхозы района должны посеять кукурузы на силос 5 гектаров, турнепса—25 гектаров. Необходимо, чтобы в ближайшие дни план посева этих культур был выполнен.

Немного времени остаётся до сенокоса. Руководители и специалисты колхозов, райсельхозуправление должны принять решительные меры к тому, чтобы колхозы были полностью готовы к уборке трав и начали её без промедления, как только наступят соответствующие сроки. Надо, чтобы во-время были подготовлены все конные сенокосилки и другой сенокосный инвентарь в колхозах, заранее осмотрены и выделены сенокосные участки для косьбы конными косилками, а где надо и для косьбы ручными косами.

Патриотический долг колхозников и колхозниц, специалистов сельского хозяйства и всех тружеников района—самоотверженным трудом бороться за претворение в жизнь решения январского Пленума ЦК КПСС, направить все усилия на создание изобилия продуктов животноводства в нашей стране.

По нашему району

Активные помощники

В колхозе «Ударник 2-й пятилетки» весенне-посевные работы на полях и огородах подходят к концу. Колхозники посеяли овес, мелкие огородные культуры и посадили картофель.

Сейчас развернулись работы по посадке картофеля и других овощей в индивидуальных огородах колхозников.

Большую помощь колхозу в выполнении весенне-полевых работ оказала колхозная комсомольская организация (секретарь тов. Шпяева). Наиболее активное участие в посевных работах принимали комсомолки Т. Камина, А. Праспна, К. Шпяева и коммунист В. Замышляева. Их силами было изготовлено около 1000 торфоперегнойных горшочков, выращена рассада огородных культур. Кроме того, эти товарищи практически работали в колхозе на посадке картофеля.

Комсомольцы оказывали также помощь колхозникам в раскорчевке земельных индивидуальных участков под огородные культуры.

В колхозе „Новая жизнь"

В сельхозартели «Новая жизнь» в разгаре весенне-посевные работы. На 5 июня здесь вспахано 72 процента всех колхозных земель, засеяно 85 процентов зерновых культур.

Лучших показателей на весенне полевых работах добивается Вампугольское звено Н. Сармаева. Член этого звена Борис Волков выполняет дневные нормы вспашки на 160 процентов, пахари Петр Кабин и Александр Былин ежедневно вспахивают от 120 до 140 процентов задания.

В сосницкой бригаде хорошо работают пахари Павел Шибанов, выполняющий дневные нормы на 150 процентов, Анатолий Сухушин, который даёт ежедневно 130 процентов дневной нормы.

С. Сухушин,
Секретарь парторганизации колхоза „Новая жизнь".

* * *

Закончили работу по посеву картофеля и других огородных культур колхозники рыбартели имени Молотова.

Колхозники рыбартели «Красная звезда» и «Коммунист» полностью засеяли зерновые культуры и развернули работы по посадке картофеля и других огородных овощей.

Подписание Декларации Правительств Союза Советских Социалистических Республик и Федеративной Народной Республики Югославии

2 июня 1955 года в Белграде в Доме гвардии состоялось в обстановке сердечности и взаимопонимания заключительное заседание Правительственной делегации СССР, возглавляемой Н. С. Хрущевым и правительственной делегации Югославии, возглавляемой И. Броз-Тито.

На заседании была рассмотрена и принята Декларация Правительств Союза Советских Социалистических Республик и Федеративной Народной Республики Югославии.

В тот же день вечером в Доме гвардии в присутствии членов делегации обеих стран, их советников и экспертов, а также представителей печати была подписана указанная Декларация.

Декларацию подписали:

За Правительство Союза Советских Социалистических Республик, Председатель Совета Министров СССР Н. А. Булганин.

За Правительство Федеративной Народной Республики Югославии, Президент ФНРЮ И. Броз-Тито.

(ТАСС).

Добро пожаловать!

В Москве, недалеко от Ярославского шоссе, раскинулся гостиничный городок ВСХВ. Над парадными входами пятиэтажных зданий—алые полотнища. На русском, грузинском, армянском, эстонском и других языках напечатаны слова: «Добро пожаловать!»

У подъездов то и дело останавливаются комфортабельные автобусы. Из машин выходят гости—участники и экскурсанты Всесоюзной сельскохозяйственной выставки. В числе прибывших — представители Грузии, Узбекистана, Армении и других республик. К услугам гостей—удобные, хорошо меблированные комнаты. Помещения радиофицированы. В нижних этажах открыты магазины, столовые, отделения почты и телеграфа, сберкасса, парикмахерская, душевые, камеры хранения.

Для размещения экскурсантов ВСХВ в этом году будет построено еще 20 домов—гостиниц.

(ТАСС).



Москва. Группе передовиков сельского хозяйства столичной области—участников Всесоюзной сельскохозяйственной выставки в Белом зале Моссовета вручены награды Выставки—золотые и серебряные медали.

На снимке: группа получивших золотые медали ВСХВ. В первом ряду (слева направо) директор племенного свиносовхоза «Никоновское» Герой Социалистического Труда Н. И. Кругляк, награжденный большой золотой медалью, доярка этого же совхоза Герой Социалистического Труда Н. Г. Кухаренко, награжденная большой золотой медалью и легковой автомашиной «Победа», и заведующий отделом селекций Московской плодово-ягодной станции лауреат Сталинской премии А. В. Петров, получивший малую золотую медаль. Во втором ряду—птичница совхоза «Коммунарка» Калининского района А. Г. Калганова, награжденная большой золотой медалью, и птичница этого же совхоза М. Г. Пичурина, награжденная малой золотой медалью.

Фото А. Батанова. Фотохроника ТАСС

ПАРТИЙНАЯ ЖИЗНЬ

Повысить уровень воспитательной работы с кандидатами в члены КПСС в партийных организациях

Наша партия постоянно проявляет огромную заботу об улучшении качественного состава своих рядов.

Перед лицом новых величественных задач построения коммунизма партия предъявляет более высокие требования к своим членам, повышает их ответственность за дела партии.

XIX съезд КПСС указал, что в ряды партии должны приниматься в порядке индивидуального отбора только лишь проверенные и преданные делу коммунизма трудящиеся. Согласно уставу КПСС, принятому XIX съездом партии, все лица, желающие вступить в партию, проходят кандидатский стаж, необходимый для того, чтобы ознакомиться кандидату с программой, уставом, тактикой партии и обеспечить парторганизации проверку личных качеств кандидата.

К сожалению, не все партийные организации нашего района выполняют это уставное требование. Так, К-Еганская, Б-Ларьякская, Н-Вартовская территориальные парторганизации и парторганизации колхозов имени Калинина и имени Ворошилова плохо помогают кандидатам в их подготовке к вступлению в члены КПСС, слабо занимаются проверкой их личных качеств. Поэтому кандидатский стаж нередко превращается в формальность и у многих кандидатов он растягивается на несколько лет.

В результате отсутствия воспитательной работы с кандидатами в Б-Ларьякской парторганизации (секретарь тов. Балина) кандидат в члены КПСС Ф. Прасин вот уже в течение двух лет не может подготовиться для вступления в члены КПСС. Здесь кандидаты к жизни парторганизации приобщаются слабо. Беседы по уставу и программе партии с ними не проводятся, вопросу повышения идейно-политического уровня кандидатов в члены КПСС со стороны парторганизации крайне мало уделяется внимания.

Парторганизация колхоза имени Ворошилова (секретарь тов. Мизуркина) не использует многих форм воспитательной работы с кандидатами в члены КПСС. Например, кандидат в члены КПСС с довольно большим кандидатским стажем М. Камин не имеет никакого партийного поручения, слабо привлекается к подготовке вопросов, стоящих на партсобрании, поэтому в обсуждении их на партсобраниях не принимает участия. Секретарь парторганизации тов. Мизуркина смирилась с такой постановкой воспитательной работы, не принимает мер по её улучшению и неизвестно, сколько еще времени пробудет «молодым кандидатом» М. Камин.

К-Еганская территориальная парторганизация (секретарь тов. М. Тайлашева) также слабо вовлекает кандидатов в члены КПСС в общественную работу. Так, кандидат в члены КПСС тов. Гусев не имеет партийного поручения, поэтому он мало принимает участия в массовых мероприятиях, не проводит никакой работы среди населения.

Н-Вартовская территориальная парторганизация (секретарь тов. Игловиков) воспитательную работу с кандидатами в члены КПСС считает второстепенным вопросом и не вовлекает в жизнь парторганизации кандидатов в члены КПСС. В результате этого кандидат в члены КПСС тов. Рыткин на собраниях бывает пассивен, над повышением своего политического уровня работает недостаточно и с 1951 года до сего времени остаётся кандидатом в члены КПСС.

Анализируя причины длительного кандидатского стажа отдельных кандидатов в члены КПСС в некоторых партийных организациях, можно сделать вывод, что во всех случаях это объясняется низким уровнем внутри-партийной работы, отсутствием должного внимания к политической подготовке молодых коммунистов и кандидатов в члены КПСС.

Перед парторганизациями района сейчас стоят большие задачи в хозяйственном и культурном строительстве. Эти задачи могут быть успешно решены лишь на основе дальнейшего улучшения организационно-партийной и партийно-политической работы, всемерного развития активности всех коммунистов, дальнейшего улучшения воспитательной работы с кандидатами в члены КПСС и привлечения их к активному участию в жизни районной парторганизации.

М. Еврин,
инструктор РК КПСС.

Больше внимания строительству в колхозах

С каждым годом в колхозах нашего района увеличивается поголовье скота, растет общественное хозяйство, повышается материальный и культурный уровень колхозников. Все это требует расширения строительства новых животноводческих помещений, производственно-хозяйственных и культурно-бытовых объектов.

Районный Совет депутатов трудящихся нашего района утвердил мероприятия по строительству в колхозах на 1955 год, которыми намечено построить 40 домов для колхозников оседающих колхозов, 5 бань, 5 зернохранилищ, 6 овощехранилищ, 6 рыболовецких складов, 2 помещения для правления колхоза, 4 кузницы, силосную башню на 120 тонн, на 1000 голов животноводческих помещений. Для выполнения этой большой задачи требуется выделить по колхозам на строительство 135 человек плотников.

К сожалению, план строительства в колхозах выполняется совершенно неудовлетворительно. За истекшие пять месяцев текущего года построено лишь 9 жилых домов для колхозников, а к строительству общественных, производственных и животноводческих помещений колхозы еще не приступили.

Особенно плохо обстоит дело с обеспечением скота животноводческими помещениями в сельхозартелях имени Калинина (председатель тов. Винокуров) и «Новая жизнь» (председатель тов. Сухушин). Здесь общественное животноводство обеспечено типовыми помещениями лишь на 50 процентов.

Но председатели этих сельхозартелей тт. Винокуров и Сухушин проявляют полнейшую беззаботность в организации работ по строительству животноводческих помещений. Они даже не создали строительных бригад и не приступили к строительству.

По национальным оседающим колхозам в текущем году должно быть закончено строительство индивидуальных жилых домов. Но выполнение мероприятий по строительству проходит так же крайне медленно, ибо строительные бригады в ряде рыбартелей расформированы и переключены на другие работы.

Срыв плана строительных работ в колхозах объясняется тем, что председатели колхозов не борются за выполнение плана строительных работ, а сельские Советы не оказывают им практической помощи и не контролируют их работу.

Такое положение с колхозным строительством дальше не может быть терпимым. Для выполнения мероприятий по строительству нужно немедленно восстановить строительные бригады в колхозах, надо, чтобы председатели колхозов, бригадиры строительных бригад приложили все усилия к осуществлению плана строительных работ.

Председателям сельских Советов необходимо установить контроль за выполнением решений исполкома райсовета по осуществлению мероприятий по всем объектам колхозного строительства.

П. Яров.

Международный обзор

После парламентских выборов в Англии

В результате состоявшихся на прошлой неделе парламентских выборов в Англии у власти осталась консервативная партия, представляющая интересы крупной буржуазии и земельных собственников. Несмотря на снижение числа собранных голосов, она получила большинство мест в парламенте и осталась партией, которая формирует Английское правительство. Другая крупнейшая партия Англии—лейбористская потерпела поражение. Она собрала на полтора миллиона голосов меньше, чем на выборах 1951 года, потеряв 17 парламентских мандатов.

Перевыборные программы правых лейбористов и консерваторов мало чем отличались друг от друга. Однако консервативная партия в своей избирательной кампании лучше использовала настроения масс. Главным козырем в руках консерваторов было обещание переговоров четырех держав (СССР, США, Англии, Франции) с целью ослабления международной напряженности. По признанию газеты «Манчестер гардиан», идея таких переговоров является «самой популярной» в Англии и консерваторы «широко использовали» это в предвыборной кампании, пообещались, что будут осуществлять политику мирного разрешения спорных международных вопросов путем переговоров.

Парламентские выборы в Англии показали, что простые люди Англии стремятся к миру и разрядке международной напряженности, требуют удовлетворения своих жизненных интересов. Консервативная партия сохранила правительственное положение потому, что дала обязательство выполнять эти требования. Однако уже через несколько дней после выборов консерваторы встали на путь нарушения своих обещаний. Проявилось это, в частности, в их отношении к забастовке английских железнодорожников.

Эта забастовка началась спустя два дня после парламентских выборов и по свидетельству газеты «Дейли мейл», является «одним из серьёзнейших кризисов в Англии со времени всеобщей забастовки 1926 года». Забастовка, объявленная в поддержку требований железнодорожников о повышении зарплаты, вместе с тем выражает недовольство трудящихся политикой правящих кругов. Несмотря на справедливость требований бастующих, правительство ввело в Англии «чрезвычайное положение» и стремится подавить забастовку. Однако бастующие заявляют, что они полны решимости бороться до полного удовлетворения своих требований.

Английская общественность требует, чтобы консервативная партия выполнила свои предвыборные обещания и осуществляла бы политику упрочения мира и ослабления международной напряженности. Добиться ослабления международной напряженности,—подчеркивает газета «Дейли уоркер»,—таково желание английского народа. С этим желанием нельзя не считаться.

В. Харьков.



В Италии растет мощное движение против угрозы войны. Итальянские патриоты сознают, что ратификация парижских соглашений бьет прежде всего по жизненным интересам рабочего класса и всех трудящихся. Эти мысли выражены в плакатах, листовках, надписях на стенах.

На снимке: на окраине Рима. Надписи на стенах гласят: «Меньше оружия! Больше хлеба и жилищ! Мир и свобода!».

За редактора Д. НАЙДО.

РД 06655 с. Ларьяк, типография областного управления культуры. Тираж 1058 экз. Заказ 120

Пролетарии всех стран, соединяйтесь!

Стахановец

Орган Ларьякского райкома КПСС и районного Совета депутатов трудящихся, Тюменской области

Год издания XIV
№ 47 (991)
Воскресенье
12
июня
1955 года
Цена 10 коп.

Рыбаки и рыбачки, работники рыбной промышленности района! Направляйте все силы на завершение плана добычи рыбы второго квартала!

Дадим больше рыбы Родине!

Все силы на выполнение квартального плана рыбодобычи

Рыбаки и рыбачки нашего района обязались выполнить годовой план рыбодобычи к 5 декабря и до конца года дать сверх плана 250 центнеров рыбы. Одним из решающих периодов в выполнении взятых обязательств является второй квартал. Передовые колхозы и гословцы принимают все меры к тому, чтобы не только выполнить, но и перевыполнить государственный план. Примером могут служить колхоз имени Ворошилова и бригады гослова Б-Тарховского и Корликовского рыбоучастков, которые на 5 июня выполнили квартальный план и продолжают добывать рыбу сверх плана.

Однако в целом по району состояние выполнения квартального плана остаётся неудовлетворительным и район находится в большом долгу перед государством, ибо на 5 июня план добычи рыбы за второй квартал по району выполнен лишь на 47,8 процента. Особенно плохо обстоит дело с добычей рыбы в колхозах «Красное знамя», имени Сталина, «Коммунист», «Красная звезда», «Комсомолец», где выполнение плана рыбодобычи достигает лишь 40 процентов. Ещё худшее положение с выполнением плана рыбодобычи в сельхозартелях имени Калинина и «Новая жизнь».

Такое состояние на рыбном промысле в районе объясняется слабой подготовкой большинства колхозов к весенней путине, необеспеченностью колхозов сетеснастными материалами в потребном количестве, недостаточной технической помощью со стороны специалистов рыбного промысла, неудовлетворительной организацией приёмки рыбы на местах лова, а также слабой организацией труда рыбаков на лову. Примеры плохой организации труда можно найти в колхозе «Красная звезда», где имелись случаи, когда звено, руководимое Н. Красным, готовящим запор к закрытию, совершенно прекратило сетной лов, а бригадир рыбодобычи И. Чумин взял на склад все сети у рыбаков звена, оставив по 1—2 сетки на каждого рыбака, сорвав тем самым июньский план добычи рыбы этим звеном. Правление же колхоза не принимает никаких мер с нарушителями трудовой дисциплины. Такое безответственное отношение правления колхоза и бригадира рыбодобычи не беспокоит и секретаря парторганизации тов. Коротких, которая не осуществляет руководства производственными делами колхоза и остается наблюдателем того, что план рыбодобычи позорно провален.

Оперативная группа рыбаколхозсоюза (окруполномоченный т. Жилин), Н-Вартовский рыбозавод (директор т. Хозяинов) поверхностно руководят делом рыбодобычи в районе. Их специалисты отсиживаются в кабинетах и крайне неудовлетворительно оказывают техническую помощь рыбакам—колхозникам. Например, начальник Б-Тарховского рыбоучастка тов. Малков, увлекшись работой звена гослова, всю весну пробыл с ним на Саматларе, упустив важный участок своей работы—оказание помощи колхозу имени Микояна. В результате колхоз план второго квартала выполнил только на 43 процента.

Остаются считанные дни до конца второго квартала. Медлительность с выполнением плана рыбодобычи второго квартала и первого полугодия дальше не может быть терпима. Для рыбников сейчас должен быть дорог каждый день, каждый час.

Правлениям колхозов, техникам лова, оперативным работникам рыбаколхозсоюза и рыбозавода следует немедленно принять решительные меры по улучшению организации труда рыбаков, оказать помощь рыбакам в организации комбинированного лова, правильно расставить рыбаков по наиболее эффективным угодиям.

Партийные и комсомольские организации должны как никогда усилить массово-политическую работу на местах промысла, вовлечь всех рыбаков в социалистическое соревнование за безусловное выполнение плана рыбодобычи второго квартала и первого полугодия.

Долг рыбаков и рыбачек района—шире развернуть социалистическое соревнование за успешное выполнение государственного плана рыбодобычи.

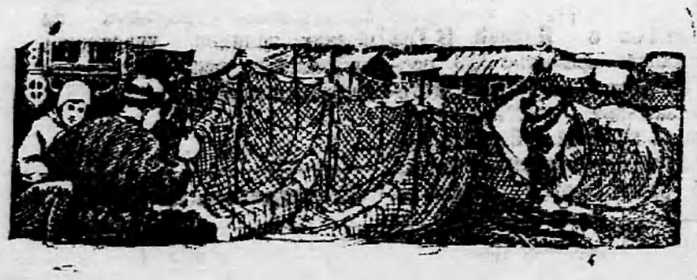

Семинар культпросветработников

С 4 по 8 июня проходил районный семинар культпросветработников, на котором работники библиотек, клубов, Красных чумов и изб-читален обсудили важнейшие вопросы, направленные на улучшение работы культпросветучреждений.

Участники семинара с большим интересом прослушали лекцию о международном положении, которую прочитал заведующий партийной библиотеки тов. Кушников. Затем были прослушаны и обсуждены доклады: «Очередные задачи работников культуры», «О массово-политической работе на селе», «О проведении творческих отчётов культпросветучреждений перед населением», «Об опыте работы мегионского лекторского объединения», «О работе совета и актива клуба», «Как провести вечер вопросов и ответов» и другие.

На семинаре был организован обмен опытом работы работников культросветучреждений. Заведующий Корликовским Красным чумом тов. Тархов в своем выступлении сказал:

—В период весенней путины мы стараемся перенести массовую работу на места рыбного промысла—выезжаем к рыбакам с кинопередвижкой, читаем им газеты, журналы, проводим беседы.

—Проводя массово-разъяснительную работу по претворению в жизнь Январского Пленума ЦК КПСС,—сказала учитель-библиотекарь К-Еганского Красного чума тов. Ярова,—мы настойчиво прививаем националам-ханты вкус к развитию огородничества, и если в прошлом году колхозники рыбартели имени Молотова впервые посадили картофель, то в нынешнем году они посеяли такие огородные культуры как помидоры, огуцы, морковь, вырастили рассаду капусты.

Опытом своей работы поделились также многие другие товарищи.

Участники семинара были разбиты на секции—клубную, библиотечную и кинотехническую и проводили занятия каждая по своей программе.

После секционных работ было проведено заключительное совещание, на котором приняли участие председатель исполкома Ларьякского райсовета т. Пумпнов, секретарь РК КПСС т. Безбородов, секретарь РК ВЛКСМ т. Пальянов, заведующий окружного отдела культуры т. Гречанин и другие представители общественных организаций.

Участники семинара приняли обращение ко всем культпросветработникам округа об улучшении работы культпросветучреждений.

По Советскому Союзу

* * *

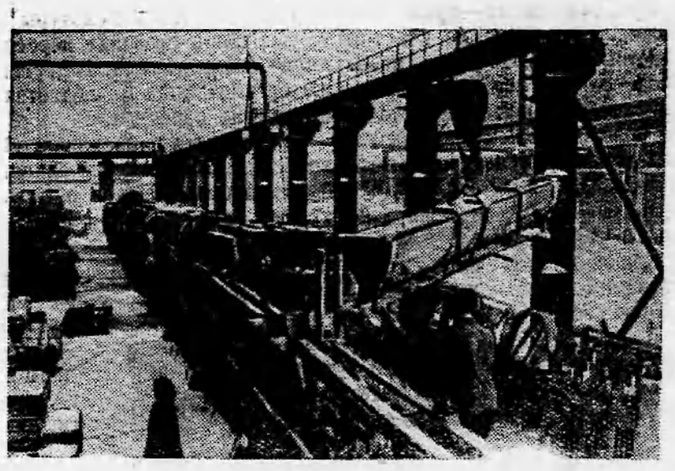

Новосибирск. Завод «Сибсельмаш» выпускает посевные, почвообрабатывающие и сельскохозяйственные машины. Образцы этих машин экспонировались на Всесоюзной сельскохозяйственной выставке. Большая часть продукции завода отправляется в районы освоения целинных и залежных земель.

На снимке: погрузка узлов сеялок на железнодорожные платформы для отправки в районы освоения целинных земель.

Фото В. Лещинского. Фотохроника ТАСС

Заключительный концерт декады башкирской литературы и искусства в Большом театре Союза ССР

Десять дней на московской сцене шли спектакли театров Башкирии и выступления музыкальных коллективов, познакомившие трудящихся столицы с достижениями драматического, оперного и балетного искусства Башкирской АССР. В клубах и Дворцах культуры проходили теплые, дружеские встречи с посланниками братского народа. Около ста тысяч москвичей побывали на спектаклях, концертах и вечерах башкирской литературы и искусства.

6 июня в Государственном академическом Большом театре Союза ССР состоялся заключительный концерт декады башкирской литературы и искусства. Концерт прошел с большим успехом.

На концерте присутствовали товарищи Н. А. Булганин, К. Е. Ворошилов, Л. М. Каганович, Г. М. Маленков, А. И. Микоян, В. М. Молотов, М. Г. Первухин, М. З. Сабуров, Н. С. Хрущёв, П. Н. Поспелов, М. А. Суслов, Председатель Президиума Верховного Совета Башкирской АССР Ф. З. Загафуранов, Председатель Совета Министров Башкирской АССР В. Г. Набиуллин, секретарь Башкирского обкома КПСС С. Д. Игнатьев.

На концерте присутствовали также председатель Президиума Верховного Совета РСФСР М. П. Тарасов, Председатель Совета Министров РСФСР А. М. Пузанов, Министр культуры СССР Н. А. Михайлов, Министр культуры РСФСР Т. М. Зуева и другие.

(ТАСС).

Механизированные парники в колхозе

В колхозе «Серп и молот», Ленинского района, Московской области, нынешней весной сданы в эксплуатацию первые 16 механизированных парников общей площадью 4200 квадратных метров. Они обогреваются горячей водой и имеют высокие двухскатные рамы. Огурцы и помидоры выращиваются в них без пересадки в открытый грунт.

Новые механизированные парники, по предварительным подсчетам, требуют в четыре раза меньше рабочей силы. Вдоль каждого парника проложены рельсы, по которым движется парниковый комбайн, приводимый в действие электромотором. Специальные приспособления комбайна открывают рамы и через сетчатую трубу поливают посевы овощей.

В настоящее время проводится испытание комбайна новой конструкции. Он будет набивать землей парники, производить посев, культивацию, полив и подкормку растений.

(ТАСС).

Подготовиться к празднику песни

Нам песня строить и жить помогает... говорится в одной из советских песен. И действительно наши люди с песней по жизни шагают, ибо хорошая песня воодушевляет их на трудовые подвиги, помогает разумно отдыхать. Наш народ любит песни. Об этом ярко свидетельствуют праздники песен, проводимые ежегодно во всех уголках советской страны.

Праздник песни—яркое выражение радости и счастья советского народа, это новое свидетельство заботы Коммунистической партии Советского Союза о дальнейшем развитии духовной культуры нашего народа. В этом празднике принимают участие широкие массы трудящихся.

Славной традицией стал праздник песни и у трудящихся нашего района.

Праздник песни в этом году, по решению бюро РК КПСС и исполкома райсовета, будет проводиться в районном центре и крупных населенных пунктах района 26 июня.

Районная комиссия по руководству подготовкой и проведению праздника песни утвердила репертуар песен для сводного хора. К участию в празднике песни в районном центре необходимо влиться хоровым коллективам средней школы, райбольницы, райконторы связи, РК ВЛКСМ, Дома культуры и другим.

Для успешного проведения этого важного массового мероприятия нужна большая и тщательная подготовка. Дело подготовки к празднику песни должны возглавить в каждом коллективе секретари партийных, комсомольских организаций и месткомы профсоюзов.

Необходимо, чтобы каждый руководитель предприятия, учреждения взял под личный контроль подготовку к празднику в своём коллективе. Каждый коллектив готовится к празднику песни самостоятельно, после чего вливается в общий сводный хор.

Начал подготовку к празднику песни лишь коллектив Ларьякского Дома культуры и то репетиции проводит нерегулярно, с перерывами. В других же организациях к подготовке еще не приступали.

Руководители предприятий, учреждений и колхозов района обязаны позаботиться о культурном отдыхе трудящихся, помочь секретарям партийных, комсомольских организаций и председателям месткомов организовать рабочих, служащих и колхозников на подготовку к празднику песни. Подготовка к нему требует усилия всей общественности.

Каждый клуб, каждая избачитальня или Красный чум, каждый коллектив учреждения, предприятия и колхоза должны принять участие в празднике песни.

До праздника песни осталось немного времени. Необходимо в этот срок организовать все хоровые коллективы для успешной подготовки. Долг каждого трудящегося—лично принять участие в этом массовом мероприятии. Чем больше будет участников, тем организованнее пройдёт весенний народный праздник.

Шире развернём подготовку к празднику песни!

Н. Елисеев.

Так работать нельзя

Всем известно, что весенне-посевные работы, проведенные в сжатые сроки и на высоком агротехническом уровне, являются решающим условием получения высокого урожая зерновых, технических и огородных культур.

Помня об этом и соревнуясь за высокий урожай, труженики колхоза имени Калинина тт. А. Чусовитин и Х. Адьянов честно трудятся на своих участках, вспахивая ежедневно по 0, 50 гектара и более земли. К сожалению, немногие колхозники имеют хорошие показатели в период весенне-посевных работ.

Отдельные колхозники потеряли чувство ответственности перед колхозом и совершенно недобросовестно относятся к порученной работе. Так, пахарь А. Островский вспахивает в день только по 0.15 гектара, а его старший брат Островский бездельничает, не желает совсем работать на пахоте. Отказался от вспашки и боронования колхозник В. Буторин. Сам бригадир т. Макеев считает также зазорным взяться за плуг. Бригадир Лекрысовской бригады тов. Соснин не имеет подхода к людям. С подчиненными он груб в обращении, часто в работе пускает в ход нецензурные слова, что, конечно, не к лицу руководителю бригады. Такое обращение с колхозниками обостряет отношения и ничего не приносит в работе, кроме вреда.

Правление колхоза, председатель тов. Винокуров и полевод тов. Макеев забыли о взятых колхозом социалистических обязательствах по повышению урожайности сельскохозяйственных культур и не развертывают настоящей борьбы за образцовое проведение весенне-посевных работ.

Вследствие нераспорядительности и мягкотелости со стороны правления сельхозартели и председателя т. Винокурова в Лекрысовской бригаде вместо семи плугов на вспашке работают только три. Такая же картина с расстановкой силы наблюдается и в других бригадах.

Так работать дальше нельзя. Надо покончить с фактами бесхозяйственности.

Тов. Винокурову нужно учесть свои ошибки и мобилизовать все силы на быстрейшее окончание вспашки. Артели следует немедленно получить семена кукурузы и подсолнечника, привезти с базы сеялку и не позднее 15 июня завершить посев.**Е. Кайгородова.**

Наш пишут

Законное возмущение

В Ларьякском Доме культуры запланировано еженедельное чтение лекций по средам. Это очень ценное мероприятие, и население с. Ларьяка его приветствует. Но очень многие посетители выражают недовольство организацией лекционной пропаганды в Доме культуры, так как начало чтения лекций часто задерживается на целые часы.

Это получается потому, что Дом культуры плохо рекламирует о дне и времени намечаемых лекций, вывешивая лишь одну афишу на перекрестке Октябрьской и Мирюгинской улиц. Но так как не все жители села Ларьяка проходят по этим улицам, то многие не знают о намеченной лекции. Поэтому посещаемость лекций, проводимых в клубе, бывает очень низкая.

В ожидании публики работники Дома культуры задерживают чтение лекции на час а иногда и на два, а это в свою очередь задерживает начало киносеансов. Пришедшей публике на кинофильм приходится часами ждать начала сеанса, и ей ничего не остается делать, как возмущаться такой неправильной организацией рабаты Дома культуры.

Эти недостатки в работе легко устранимы и дирекции Дома культуры следует их немедленно изжить.

В. Сарманова.

Странные банные порядки

Чтобы жителям Ларьяка помыться в бане, нужно сходить в рыбоучасток и купить билет, после чего можно и помыться. Такой порядок был и не плох, но... Вот за этим «но» и кроется много неудобств.

Баня работает с 5 до 10 часов вечера, но касса только до 6 часов. Тем, кому не удалось в рабочее время сходить за биletом в рыбоучасток, приходится оставаться без бани.

Было бы куда проще и лучше, если бы рыбоучасток продавал билеты в самой бане и в те часы, когда она работает. Но беда в том, что руководители рыбоучастка к «банному вопросу» подходят со своей меркой и не хотят считаться с желанием трудящихся.

Неужели нет управы на самодурство руководителей рыбоучастка, которые заставляют всех трудящихся Ларьяка ходить за билетами в рабочее время и из простого банного вопроса делать сложную волокиту.

Пора бы кончить банные дела.

И. Васильев.

Международный обзор

Дружба во имя укрепления мира

Седьмого июня столица нашей Родины—Москва торжественно встречала премьер-министра республики Индии Джавахарлала Неру, прибывшего в СССР с официальным визитом. Поездка Д. Неру в Советский Союз повсюду расценивается как яркое проявление крепнущей дружбы и сотрудничества индийского и советского народов во имя сохранения и упрочения мира во всем мире. «За поездкой Неру, —пишет индийская газета «Амрита базар патрика»,—с величайшим интересом следит весь мир, так как она имеет огромное значение, являясь вкладом в дело международного взаимопонимания, ослабления напряженности и укрепления мира и дружбы». Индия —вторая после Китая по величине территории и количеству населения страна Азии. В ней живет 360 миллионов человек. В результате длительной и упорной борьбы Индия освободилась от колониальной зависимости и осуществляет самостоятельную политику, отвечающую интересам индийского народа.

Народы Советского Союза и Индии объединяет глубокая заинтересованность в обеспечении мира и международной безопасности. Несмотря на различие общественных систем, Индия и СССР придают совместные усилия к тому, чтобы избавить человечество от угрозы новой войны. Вклад индийского народа в это благородное дело способствует росту международного авторитета республики Индии. Как известно, Индия приняла активное участие в борьбе за установление перемирия в Корее и прекращение военных действий в Индо-Китае. Вместе с Китайской Народной Республикой Индия провозгласила получившие широкую международную поддержку пять принципов мирного сосуществования, которые общественность называет хартией новой Азии.

По ряду важнейших международных вопросов существует общность в позициях Индии и Советского Союза. Оба государства выступают за урегулирование спорных международных проблем путем переговоров, осуждают военные блоки, борются за прекращение гонки вооружений, запрещение атомного оружия, за ликвидацию иностранных баз на чужих территориях, за право народов на национальное освобождение и т. д. Все честные люди высоко ценят последовательную борьбу Индии за восстановление законных прав Китайской Народной Республики в ООН.

Дружественные отношения между народами Индии и Советского Союза успешно развиваются также в экономической и культурной областях. С каждым годом расширяются их внешнеторговые связи и и другие формы экономического и культурного сотрудничества.

Индийская газета «Инди» назвала поездку Неру в Советский Союз «визитом мира и дружбы». Чувства взаимопонимания и глубокой симпатии Советского и Индийского народов, их дружественные связи и плодотворное сотрудничество получат в результате этой поездки еще большее развитие.

В. Харьков.

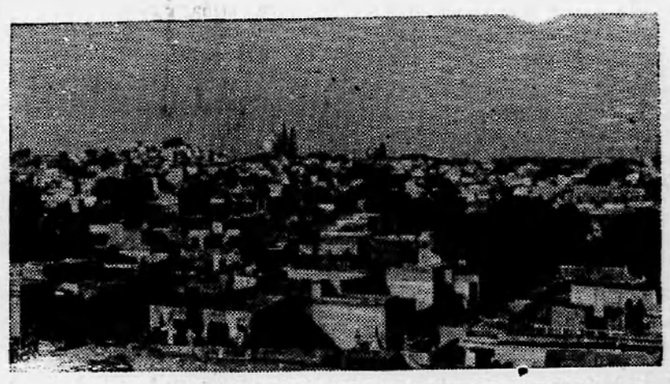

Индия. Вид старого района столицы Индии города Дели.
Фото В. Кожевникова. Фотохроника ТАСС.

Репрессии португальских колониальных властей в Гоа

Португальские власти усиливают репрессии против участников движения за воссоединение Гоа с Индией. В Гоа ожидается прибытие 350 португальских полицейских, которые заменят местную полицию на границе с Индией. Создаются новые военные посты, где размещаются исключительно португальские солдаты.

Власти объявили о специальных вознаграждениях за выдачу полиции участников национально-освободительного движения в Гоа.

(ТАСС).

За редактора Д. НАЙДО.

РД 06656 с. Ларьяк, типография областного управления культуры. Тираж 1058 экз. Заказ 121

Пролетарии всех стран, соединяйтесь!

Стахановец

Орган Ларьякского райкома КПСС и районного Совета депутатов трудящихся, Тюменской области

Год издания XIV
№ 48 (992)
Четверг
16
июня
1955 года
Цена 10 коп.

Колхозники и колхозницы! Качественно подготовимся к сеноуборочной кампании, своевременно приступим к сенокошению и силосованию кормов! Создадим для скота прочную кормовую базу!

Организованно провести заготовку кормов для общественного животноводства

В осуществлении задачи быстрого подъема животноводства, выдвинутой перед тружениками колхозной деревни январским Пленумом ЦК КПСС, решающее значение имеет обеспечение скота достаточным количеством сочных и грубых кормов.

Следует отметить, что заготовка сена во многих колхозах нашего района резко отстает от потребностей животноводства, а плохая обеспеченность скота кормами задерживает рост поголовья и понижает его продуктивность.

Опыт прошлого года показывает, что такие колхозы, как имени Калинина, «Красная звезда», «Ударник 2-й пятилетки», из-за плохой подготовки к сенокосу и слабой организации труда при заготовке кормов, не обеспечили общественное животноводство кормами, что привело к низкой продуктивности и к массовому падежу скота, особенно в колхозе имени Калинина, где всего пало крупного рогатого скота, свиней и овец 237 голов. Все это отрицательно сказалось на экономике колхозов, на благополучии колхозников.

Такое положение с заготовкой кормов в истекшем году явилось следствием того, что правления этих колхозов и сельские Советы не рассматривали заготовку кормов как важнейшую хозяйственную кампанию, считали сенокосные работы второстепенным делом, не учитывали, что короткий срок напряженной работы решает вопрос обеспечения общественного скота хорошим сеном, гарантирует сохранность поголовья и повышения продуктивности животноводства. Такие колхозы как «Новая жизнь», имени Калинина пренебрегали заготовкой сочных кормов и не использовали для закладки силоса ненастные дни, ввиду чего в этих колхозах из года в год не выполняется план закладки силоса.

Крупным недостатком, задерживающим заготовки сена, является также слабая механизация сеноуборочных работ. Такие трудоемкие процессы как сволакивание валов, копнение и скирдование сена производятся в основном вручную, тогда как колхозы, имеющие крупное животноводство, могут сделать волокуши, стогометатели, тем самым облегчить труд колхозников и ускорить сеноуборочные работы.

Однако, этот горький опыт не является уроком для некоторых руководителей колхозов и в нынешнем году. Подготовка к сенокосу в колхозах идет крайне медленно, сенокосный инвентарь не ремонтируется и не приводится к порядку. Так, в колхозе «Красная звезда», (заместитель председателя т. Елисеев), имени Сталина (председатель т. Хохлянкин) сенокосные машины в течение зимы находились на местах покоса и до сих пор не определено, какой ремонт нужен той или иной машине.

Наш район богат лугами и пастбищами. Умелое использование природных богатств района сможет обеспечить хорошим сеном наше животноводство в достаточном количестве. Имеется также полная возможность создать запасы силоса, корнеплодов. Но для этого нужно организовать тщательный уход за посевами, своевременно начать косовицу и силосование.

Необходимо всем колхозам своевременно и хорошо подготовиться к сеноуборочной кампании. В самые ближайшие дни надо отремонтировать и привести в полную готовность все сеноуборочные машины и инвентарь, создать сенокосные бригады, поставить бригадирами и звеньевыми честных, добросовестных колхозников, укомплектовать бригады тягловой силой, обеспечить машинами и инвентарем. Надо тщательно разработать по каждому колхозу планы сеноуборки и силосования кормов и закрепить сенокосные участки за бригадами. Не позднее 20 июня следует приступить к заготовке веточного корма, а с 25 июня—к заготовке сена с таким расчетом, чтобы закончить заготовку кормов до уборки урожая.

Специалистам сельского хозяйства следует тщательно продумать мероприятия, связанные с механизацией заготовки кормов, больше изготовить простейших стогометателей и волокуш и помочь колхозникам освоить эти приспособления.

Колхозы должны немедленно, по мере созревания трав, не дожидаясь поспевания трав на больших массивах, развернуть заготовку силоса и сенокошения.

Прямая обязанность специалистов сельского хозяйства с первых дней заготовки кормов находиться на лугах, в сенозаготовительных бригадах, правильно организовать труд колхозников и во-время устранять недостатки.

Правлениям колхозов и сельским Советам необходимо привлечь к заготовке кормов максимальное количество трудоспособного населения—колхозников, рабочих и служащих.

Партийные и комсомольские организации обязаны усилить массово-политическую работу среди колхозников.

Указ Президиума Верховного Совета СССР

О ПРИСВОЕНИИ ТОВАРИЩУ БУЛГАНИНУ И. А. ЗВАНИЯ ГЕРОЯ СОЦИАЛИСТИЧЕСКОГО ТРУДА

В связи с шестидесятилетием со дня рождения Председателя Совета Министров СССР товарища Булганина Н. А. и отмечая его выдающиеся заслуги перед Коммунистической партией и советским народом, присвоить товарищу **Булганину** Николаю Александровичу звание **Героя Социалистического Труда** с вручением ему ордена **Ленина** и золотой медали **«Серп и Молот»**.

Председатель Президиума Верховного Совета СССР
К. ВОРОШИЛОВ.

Секретарь Президиума Верховного Совета СССР
Н. ПЕГОВ.

Товарищу Булганину Николаю Александровичу



Коммунистическая партия и советский народ высоко ценят Ваши заслуги в борьбе за строительство Советского Государства и социалистическую индустриализацию, в борьбе за победу над фашистскими захватчиками и за укрепление экономической и оборонной мощи нашей Родины.

На всех постах партийной и государственной деятельности Вы с неутомимой энергией и высокой принципиальностью отдаете все свои силы великому делу строительства коммунизма.

От всего сердца желаем Вам, наш друг и товарищ, наш дорогой Николай Александрович, доброго здоровья и многих лет дальнейшей плодотворной деятельности на благо народов Советского Союза, на благо коммунизма.

Центральный Комитет Коммунистической партии Советского Союза и Совет Министров Союза ССР горячо приветствуют Вас, верного ученика Ленина и соратника Сталина, выдающегося деятеля Коммунистической партии и Советского Государства — в день Вашего шестидесятилетия.

Центральный Комитет Коммунистической партии Советского Союза

Совет Министров Союза ССР

Совхозы РСФСР готовятся к уборке урожая

Механизаторы совхозов южных районов Российской Федерации, закончив сев колосовых, готовятся к уборке урожая.

Хозяйства получают несколько тысяч новых комбайнов «Сталинец-6» и «С-4», передвижные авторемонтные мастерские.

Для проведения уборки в сжатые сроки и без потерь совхозы намечают широко применить групповое использование комбайнов, повышающее производительность машин на 20—25 процентов. Широкое применение найдёт также в совхозах поточный метод уборки зерновых. В ряде совхозов Поволжья, Ставропольского и Красноярского краёв, а также южных районов Алтайского края и Омской области часть посевов намечено убрать раздельно—в две фазы. (ТАСС).

По нашему району

Передовики комсомольцы

На днях, подведя итоги социалистического соревнования средп комсомольцев района, бюро Ларьякского РК ВЛКСМ отметило похвальными листами следующих комсомольцев передовиков соревнования: телятницу колхоза «Новая жизнь» З. Еранкину, сохранившую и вырастившую 50 телят до четырехмесячного возраста, звеньевую комсомольско-молодежного звена колхоза имени Сталина Е. Сигильетову за успешное выполнение плана посева сельскохозяйственных культур при соблюдении всех агротехмероприятий, пахаря колхоза «Новая жизнь» Б. Волкова за ежедневное выполнение норм выработки по разработке целинных земель на 150—160 процентов, рыбаков колхоза имени Ворошилова А. Прасина, обеспечившего выполнение майского задания по добыче рыбы на 110 процентов и колхоза «Красное знамя» В. Нагина, выполнившего майский план рыбодобычи на 250 процентов.

За выполнение майского задания по рыбодобыче на 110 процентов бюро РК ВЛКСМ присудило первое место в соревновании комсомольско-молодёжному звену рыбартели имени Молотова и оставило за ним вымпел РК ВЛКСМ.

Г. Сыкалова,
секретарь РК ВЛКСМ.

Выполним свои обязательства

Летний лов рыбы в рыбных угодьях колхоза «Ударник 2-й пятилетки« решает выполнение годового плана рыбодобычи. Сейчас хорошая промысловая обстановка дает возможность значительно увеличить улов рыбы.

За успешное выполнение плана добычи рыбы звено, которым я руковожу, соревнуется со звеном А. Прасина. Первые дни летнего улова дали радостные результаты. Только за 9 и 10 июня наше звено сдало 19 центнеров рыбы, а звено А. Прасина—16 центнеров.

Рыбаки моего звена дали слово не снижать темпов на промысле и выполнить июньское задание не менее, чем на 150 процентов.

В звене в основном молодые рабаки, но мы используем лучшие способы лова опытных рыбаков. Путём применения комбинированного лова, увеличения числа притонений и сознательного отношения к труду мы выполним свои социалистические обязательства.

Ксенофонт Прасин,
звеньевой рыболовецкого звена.

ПАРТИЙНАЯ ЖИЗНЬ

Некоторые итоги работы системы партийного просвещения

В конце мая партийная сеть политического просвещения закончила изучение программного материала. Проведены последние занятия в кружках, политшколах, подведены некоторые результаты работы и самостоятельной учебы коммунистов и беспартийных.

1954—1955 учебный год в системе партийного просвещения явился годом дальнейшего повышения идейно-политического уровня коммунистов и беспартийных, новой ступенью в приобретении знаний марксизма-ленинизма партийно-советским активом района.

Минувший учебный год значительно отличался от 1953—1954 учебного года уменьшением количества кружков и политшкол и значительным увеличением числа самостоятельно изучающих теорию и историю Коммунистической партии. К концу учебного года в районе работало 5 кружков по изучению истории КПСС, районная вечерняя партийная школа, в которых училось 69 слушателей, 98 человек учились самостоятельно.

Итоги учебного года свидетельствуют о том, что слушатели кружков значительно пополнили свои политические знания, стали глубже разбираться в исторических и текущих событиях, получили навыки работы над книгой, расширили свой кругозор.

Главная заслуга здесь принадлежит пропагандистам, которые сумели вызвать у слушателей живой интерес к изучаемому материалу и тем самым пополнить их политические знания. Интересно и увлекательно строил свои занятия пропагандист Тарховского кружка по изучению истории КПСС тов. Филатов. К каждому занятию он подбирал нужный материал, вдумчиво и кропотливо его изучал, взвешивал и отбирал всё лучшее, чтобы яркими фактами, образными примерами и сопоставлениями вызвать у слушателей интерес к изучаемому материалу. Много для слушателей дали также и другие пропагандисты тт. Пльченко, Ситников.

Между тем не следует считать, что в работе кружков было все хорошо и гладко. В отдельных кружках имелись случаи срывов занятий, низкая посещаемость, слабая активность слушателей. Пропагандист Мегионского кружка основного типа тов. Булатников не со всей серьезностью относился к важнейшему поручению парторганизации. В результате его низкой требовательности, систематических срывов занятий кружок за 8 месяцев работы провел только 10 занятий. Секретарь парторганизации тов. Перемитин не принял никаких мер к улучшению работы кружка.

Серьёзные недостатки имели место в самостоятельной учебе коммунистов. Значительное увеличение количества самостоятельно изучающих требовало коренного изменения методов руководства самостоятельной учебой. За учебный год прочитано в помощь самостоятельно изучающим 16 лекций. Не читалось лекций по философии и другим сложным вопросам истории и теории партии. Консультационная работа не обеспечивала запросов самостоятельно изучающих, особенно на местах.

Большинство самостоятельно изучающих добросовестно работали над повышением своего идейного уровня. Но немало есть и таких, которые в течение учебного года не изучали ни одного труда классиков марксизма-ленинизма (Хозяинов, Цехарпус и другие).

Как и всякая учёба, самостоятельное освоение основ марксизма-ленинизма требуют систематического контроля. Секретари ряда парторганизаций совершенно не контролировали самостоятельно изучающих, не беседовали с коммунистами, как они изучают выбранную ими тему, в какой нуждаются помощи. Другие же пытались регламентировать работу самостоятельно изучающих, требовали планы работы и т. д. Все эти недостатки в самостоятельном изучении отрицательно сказывались на ходе учебы.

Заканчивая учебный год, в некоторых парторганизациях коммунисты уже определили себе формы учебы на дальнейшее время. Задача состоит в том, чтобы сейчас побеседовать с каждым коммунистом и определить форму учебы.

Комплектование сети партийного просвещения на новый учебный год должно пройти строго в соответствии с указанием партии по идеологической работе. Это поможет избежать ошибок минувшего года, сделать партийную сеть просвещения в районе действительно школой политической закалки кадров.

В. Кушников.
зав. партбиблиотекой.

Нет заботы о бытовых условиях трудящихся

Партия и Советское правительство проявляют постоянную заботу об улучшении быта трудящихся. Эту заботу о быте народа особенно сильно ощущают трудящиеся Севера, где с каждым годом растет строительство жилых и культурно-бытовых помещений.

К сожалению в стороне от этих задач стоят руководители Ларьякского райрыболовпотребсоюза (председатель тов. Плесовских, заместитель тов. Ведров), которые не проявляют заботы о бытовых условиях своих работников.

Всем известно общежитие райрыболовпотребсоюза, находящееся на улице Октябрьской № 14. В нем помещаются 4 семьи с количеством 15 человек взрослых жителей, не считая детей. Большие неудобства приходится переживать жителям этого общежития, ибо оно совершенно неблагоустроено. Здесь во всем доме нет русской печи, нет двора, где можно было бы держать дрова, отсутствуют мусорная яма и уборная. Нечистоты жители выбрасывают на дорогу улицы.

Жильцы этого дома неоднократно обращались с просьбами о благоустройстве общежития к администрации райрыболовпотребсоюза, в санэпидстанцию, в сельсовет, но безрезультатно.

Мы надеемся, что сельский Совет все же воздействует на руководителей райрыболовпотребсоюза и окажет нам помощь в создании нормальных условий для жизни.

В. Крюкова.

Призвать нарушителя к порядку

Советская общественность сурово осуждает тех, кто недобросовестно относится к труду, лодырничает, пьянствует и позволяет другие аморальные поступки. Особенно недопустимы нарушения норм коммунистической морали со стороны членов партии, ибо коммунист должен показывать пример во всем, в том числе и в борьбе со старыми привычками.

Однако об этом совсем забыл секретарь парторганизации Н-Вартовского рыбзавода тов. Иванов, который, вместо того, чтобы организовать рабочих на успешное выполнение государственного плана рыбодобычи, прежде всего сам нарушает производственную дисциплину, занимаясь пьянством в рабочее время и показывая плохой пример окружающим.

Так, 25 мая тов. Иванов был направлен с катером «Амур» для расстановки вербованных рабочих по рыбучасткам. В дороге тов. Иванов пропьянствовал до самого Б-Тархово, а при отправке рабочих из Б-Тархово дальше, вновь появился на катере почти в бессознательном состоянии. Случаи пьянки со стороны тов. Иванова не единичны.

Пора партийной организации привлечь к партийной ответственности коммуниста Иванова за систематическую пьянку.

И. Фадеев.

К 50-летию первой русской революции

Всеобщая стачка рабочих Иваново-Вознесенска

25 мая исполнилось пятьдесят лет со дня начала знаменитой стачки иваново-вознесенских рабочих в 1905 году, проходившей под руководством большевиков. Иваново-Вознесенск являлся крупным центром хлопчатобумажной промышленности России. В 1905 г. здесь было 52 фабрично-заводских предприятия, насчитывавших 50 тысяч рабочих. Жестокая эксплуатация рабочих и работниц на текстильных фабриках Иваново-Вознесенска приносила капиталистам огромные прибыли. В то же время рабочие влачили жалкое существование, работали по 11,5 часов. Издевательства над женщинами-работницами, эксплуатация детского труда, штрафы, низкие заработки—все это поднимало рабочих на организованную борьбу за свои жизненные права.

Всеобщей майской стачке иваново-вознесенских рабочих предшествовала нелегальная конференция Иваново-Вознесенской группы Северного большевистского комитета с участием 50 рабочих, представителей от фабрик и заводов. Конференция приняла решение начать с 12 (25) мая всеобщую стачку. Здесь же были выработаны общие требования от всех фабрик и заводов, которые были выставлены рабочими в первый же день забастовки. В общих требованиях преобладающими были требования экономические: повышение заработной платы, установление восьмичасового рабочего дня, льгот роженицам и кормящим матерям, отмена штрафов и обысков и т. д. Кроме того, рабочие требовали выдачи заработной платы за время забастовки и неприкосновенности бастующих. Наряду с экономическими требованиями были и политические: представление политических свобод, созыв Учредительного собрания.

12 мая остановились четыре фабрики, к вечеру к ним примкнули остальные, а также железнодорожное депо, типография. К утру 13 мая стачка стала всеобщей. В первые же дни стачки, 13—15 мая, были избраны рабочие депутаты от бастующих фабрик и заводов для переговоров с администрацией предприятий представителями местной власти и для руководства стачкой. Так был создан в Иваново-Вознесенске Совет уполномоченных—фактически один из первых Советов рабочих депутатов, рожденных революционным творчеством народных масс в период первой русской революции.

Совет уполномоченных заседал ежедневно. Он обсуждал требования рабочих, вопросы руководства стачкой. Его решения выносились на общие собрания стачечников. Совет создал секции—по охране города, финансовую и народного суда. Финансовая секция Совета ведала стачечным фондом и оказывала помощь нуждающимся семьям бастующих рабочих. 20 мая была создана вооруженная рабочая милиция из депутатов Совета в целях охраны порядка в городе против черной сотни и хулиганов, а также для борьбы с штрейкбрехерами.

Стачка иваново-вознесенских рабочих носила массовый и упорный характер. В ответ на отказ фабрикантов вести переговоры с представителями рабочих и рассмотреть требования забастовщиков Совет уполномоченных 17 мая призвал рабочих к организованному продолжению стачки. К 19 мая в стачку включились около десяти тысяч рабочих Шуи и Тейково. Все фабрики Владимирской губернии остановились.

Царские палачи, взбешенные упорством и стойкостью бастующих, стали готовить кровавую расправу над рабочими. 3 (16) июня конные отряды вооруженных казаков неожиданно напали на забастовщиков, собравшихся на реке Талке. Было убито и ранено несколько сот рабочих. Около двух недель бесчинствовали казаки и полиция. Город был на осадном положении.

Кровавая расправа не запугала рабочих. Они продолжали стачку. Стачечники не соглашались приступить к работе на прежних условиях. В связи с отказом фабрикантов вступить в переговоры с бастующими 23 июня в центре города рабочие организовали массовую демонстрацию. Она проходила под лозунгами: «Долой самодержавие!», «Долой капиталистов!»

Ввиду крайнего истощения материальных средств Совет уполномоченных 27 июня принял решение с 1 июля прекратить стачку. Первыми приступили к работе рабочие Прохоровской мануфактуры, администрация которой полностью удовлетворила требования рабочих. К 23 июля основная масса фабрик и заводов начала работу.

Движение текстильщиков Иваново-Вознесенского района в мае—июле 1905 г. знаменовало собой пробуждение и вступление в революционную борьбу всего центрального промышленного района России.

Всеобщая стачка, проходившая под руководством большевиков, показала тесную связь партии с пролетариатом. Стачка закалила рабочих, дала им политическое и революционное воспитание. Она показала, что объединенные и организованные рабочие составляют могучую силу, способную бороться против самодержавия и капиталистов. Рабочие поняли, что завоевать политическую власть они могут только с оружием в руках. **М. Карасев.**

За редактора Д. НАЙДО.

РД 06657 с. Ларьяк, типография областного управления культуры. Тираж 1058 экз. Заказ 122

Пролетарии всех стран, соединяйтесь!

Стахановец

Орган Ларьякского райкома КПСС и районного Совета депутатов трудящихся, Тюменской области

Год издания XIV
№ 40 (983)
Воскресенье
19
июня
1955 года
Цена 10 коп.

Комсомольцы и молодёжь района! Добивайтесь новых успехов в социалистическом соревновании за успешное выполнение хозяйственных планов! Боритесь за высокую производительность труда — основу дальнейшего подъема народного хозяйства и повышения благосостояния советского народа!

Шире развернём социалистическое соревнование среди сельской молодёжи

Социалистическое соревнование является мощным средством мобилизации трудящихся на успешное выполнение государственных планов.

Передовые комсомольцы и молодёжь нашего района, участвуя во всенародном социалистическом соревновании, добиваются хороших показателей в своей работе. Успешно выполняют роль застрельщиков соревнования комсомольцы-рыбаки звена Григория Камина из колхоза имени Молотова, досрочно выполнившие полугодовое задание рыбодобычи, комсомольцы-рыбаки Василий Нагин из колхоза «Красное знамя», выполнивший майское задание на 250 процентов, Егор Ляксин (колхоз «Красная звезда») — на 115 процентов и другие. Передовиками соревнования являются молодая телятница колхоза «Новая жизнь» тов. Ерганкина, вырастившая 50 телят до четырёхмесячного возраста, комсомольско-молодёжное звено этого же колхоза, которое, борясь за претворение в жизнь призыва партии и правительства об освоении новых целинных и залежных земель, с честью выполняет свои социалистические обязательства, давая ежедневно по 120—140 процентов дневного задания по вспашке.

Но следует отметить, что во многих комсомольских организациях далеко недостаточно развёртывается социалистическое соревнование среди комсомольцев. В практике организации соревнования среди молодёжи часто допускается ошибка, когда комсомольские организации занимаются только передовиками, лучшими бригадами и звеньями, не обращая внимания на тех, кто отстаёт и забывая, что главное в соревновании состоит не в создании славы вокруг передовиков, а в вооружении их опытом всей молодёжи, в подтягивании отстающих до уровня передовых.

Некоторые комсомольские организации являются любителями «организовать инициативу», блеснуть сообщением о проведённом мероприятии, но не подкрепить это никакими делами. Например, комсомольцы Н-Вартовской организации взяли на себя ценные обязательства об оказании практической помощи колхозу в вывозке кормов для скота и навоза на поля, однако эти обязательства остались только на словах и бумаге, так как не были выполнены.

Крайне слабо развёртывается индивидуальное соревнование среди комсомольцев, что объясняется недостаточным контролем за ходом соревнования и отсутствием гласности об итогах его.

Так, в комсомольских организациях колхоза «Передовик», (секретарь тов. Абрамов), «Коммунист», (секретарь тов. Нецветаев) и Н-Вартовского рыбзавода (секретарь тов. Мплякова) нет конкретного руководства социалистическим соревнованием и контроля за ходом его. В руководстве соревнованием допускается формализм, ибо секретари комсомольских организаций не практикуют проверку выполнения социалистических обязательств, не отмечают достижения лучших, мало интересуются причинами отставания отдельных комсомольцев и комсомольских звеньев и не подтягивают их до уровня передовых.

Сейчас в колхозах наступает пора горячих напряжённых работ — летняя путина, подготовка и организация работ по заготовке кормов, за которыми последует уборка урожая и ряд других неотложных работ. Социалистическое соревнование должно поднять комсомольцев и молодёжь района на успешное проведение всех этих хозяйственных кампаний, за полное использование техники и высокую производительность труда.

Активное участие комсомольцев и молодёжи в социалистическом соревновании поможет колхозам справиться с поставленными задачами январским Пленумом ЦК КПСС.

Задача состоит в том, чтобы первичные комсомольские организации, члены ВЛКСМ стали организаторами в развёртывании социалистического соревнования в период летней путины, заготовки кормов и уборки урожая, систематически поддерживали ценные начинания молодёжи, пропагандировали передовой опыт новых приёмов труда, добиваясь, чтоб он стал достоянием всех соревнующихся. Главное внимание должно быть обращено на личное участие каждого комсомольца в социалистическом соревновании, на организацию соревнования между молодёжными бригадами и звеньями.

Объявить беспощадную борьбу формализму в соревновании, из месяца в месяц выполнять взятые социалистические обязательства, догонять в соревновании лучших, добиваться общего подъема — такова задача комсомольских организаций.

По нашему району

Обновляется быт национального населения

Быстро обновляется и улучшается жизнь и быт национального населения поселка Чехломей. Зажиточно стали жить колхозники колхоза «Красная звезда». Они переселились в новые дома и стараются навести в них культурный порядок.

Борясь за развитие общественного животноводства и огородничества, колхозники приобретают личный скот и разрабатывают свои приусадебные участки.

Во многих домах жителей поселка наведён образцовый порядок. Чистотой и уютом отличается дом колхозницы Марии Прасной. Она имеет и приусадебное хозяйство — разработала и засадила огород, приобрела корову. Приобщается к культуре пожилая колхозница-рыбачка Ольга Ныртымова, Екатерина Прасна, Анна Чумпна и другие. Все они содержат в чистоте свои помещения, слушают радио, имеют приусадебные огородные участки, засаженные картофелем и овощами.

Комсомольцы и женский актив колхоза проявляют заботу о колхозниках-инвалидах. Они раскорчевали и засадили огород 65-летнему колхознику-рыбаку, у которого жена инвалид, неспособная к труду, и обязались помочь его малолетней дочери в уходе за огородными овощами.

В поселке имеется изба-читальня, медпункт, почтовое отделение, радиоузел. Прочно вошло в быт населения радио, которое помогает жителям быть в курсе всех событий в нашей стране и за рубежом.

Н. Лагунова.

* * *

Всё глубже и прочнее внедряется в быт национального населения колхоза «Ударник 2-й пятилетки» (деревня Б-Ларьяк) — огородничество. Почти все жители этого колхоза имеют огородные приусадебные участки.

Наиболее культурно, с соблюдением агротехнических правил, разработали и засадили картофелем и овощами свои приусадебные участки в нынешнем году колхозники Василий, Тихон и Ксенофонт Прасны, Виктор Сигильетов, Агафья и Анфиса Прасны, разработавшие и засеявшие от 3 до 7 соток овощей и картофеля.

По Советскому Союзу

* * *

Поездка Премьер-Министра Республики Индии Джавахарлала Неру по Советскому Союзу

13 июня Дж. Неру вместе с дочерью Индирой Ганди и сопровождающими его лицами прибыл в Тбилиси. Гости совершили поездку в город Рустави, где Премьер-Министр Республики Индии ознакомился с работой Закавказского металлургического завода имени Сталина.

Из Рустави Дж. Неру направился в Дилонский виноградарский совхоз. Гигантский виноградник, работа совхоза вызвали большой интерес Дж. Неру.

14 июня, проездом из Тбилиси в Ташкент, глава Индийского правительства побывал в столице Туркменской ССР — Ашхабаде.

Правительство Туркменской республики дало завтрак по случаю пребывания Дж. Неру в Ашхабаде.

От трудящихся Ашхабада Дж. Неру были преподнесены подарки — туркменский халат и папаха.

В этот же день Премьер-Министр Республики Индии прибыл в Ташкент.

От имени правительства и трудящихся Советского Узбекистана Дж. Неру сердечно приветствовал Председатель Совета Министров Узбекской ССР Н. А. Мухитдинов.

По дороге, ведущей с аэродрома на дачу, отведённую для пребывания Джавахарлала Неру, гостей горячо приветствовали жители Ташкента.

Вечером 14 июня Премьер-Министр Республики Индии Джавахарлал Неру, его дочь Индира Ганди и сопровождающие его лица присутствовали на концерте в театре оперы и балета имени Алишера Навои. Были исполнены узбекские, русские, индийские песни и танцы.

Зрители и артисты бурными аплодисментами приветствовали Дж. Неру. Премьер-Министру и его дочери были преподнесены букеты цветов.

На Всесоюзной сельскохозяйственной выставке

Тысячи экскурсантов изучают на Всесоюзной сельскохозяйственной выставке опыт освоения целинных и залежных земель. Он широко показан на стендах павильонов «Российская Советская Федеративная Социалистическая Республика», «Казахская ССР и Сибирь», «Урал».

14 июня много экскурсантов из Кемеровской, Чкаловской, Запорожской и других областей собралось послушать лекцию директора совхоза «Самарский» Акмолинской области, Казахской ССР И. Г. Лихобаба. Он сообщил о том, как на вновь осваиваемой земле вырастает новый посёлок, окружённый необозримыми пшеничными полями, об упорной работе москвичей и ленинградцев, приехавших в Казахстан.

В прошлом году в совхозе было засеяно полторы тысячи гектаров и собрано около ста тысяч пудов зерна. А в этом году посеянная площадь совхоза достигла 23 тысячи 400 гектаров. Идёт подъём земель под урожай будущего года. Коллектив совхоза борется за то, чтобы вырастить на своих землях не менее двух миллионов пудов пшеницы.

В павильоне «Крупный рогатый скот» семья рязанских животноводов Корнечихиных из колхоза «Фундамент социализма», Шиловского района, познакомилась с дояркой совхоза «Караваево» дважды Героем Социалистического Труда А. И. Смирновой. Знатная доярка поделилась опытом получения высоких удоев молока в совхозе и показала одну из лучших обслуживаемых ею коров — «Медянку», давшую в прошлом году 8 931 килограмм молока. Высший суточный удой этой коровы — 38 килограммов молока.

В павильоне «Московская, Тульская, Рязанская, Калужская области» члены семьи Корнечихиных встретились с экскурсантами ряда колхозов центральной зоны. Глава семьи С. Ф. Корнечихин и его дочь Прасковья Степановна — заведующая овцеводческой и птицеводческой фермами колхоза в задушевной беседе рассказали, как их семья работает в колхозе, борясь за подъём общественного животноводства.

Отъезд советской делегации на открытие „Сада мира и дружбы"

Из Москвы в Прагу 14 июня выехала делегация Советского комитета защиты мира, приглашенная Чехословацким комитетом защитников мира на торжественное открытие «Сада мира и дружбы», которое состоится 19 июня.

Этот сад создан в районе между уничтоженной гитлеровцами деревней Лидице и вновь отстроенным поселком. Семнадцать тысяч кустов роз прислали для «Сада мира и дружбы» борцы за мир из 19 стран всех частей земного шара. (ТАСС).

СОВЕТЫ ЖИВОТНОВОДАМ

Правильно использовать пастбищный период для повышения продуктивности животноводства

Улучшение летнего содержания скота—одно из важнейших условий повышения продуктивности животноводства. Подчеркивая это, январский Пленум ЦК КПСС обязывает партийные, советские и сельскохозяйственные органы организовать правильное использование пастбищ с введением загонной системы пастьбы животных, а также внедрение зеленого конвейера для кормления и подкормки молочного скота.

В пастбищном корме животное получает все питательные и другие необходимые вещества, которые не всегда имеются в достаточном количестве в зимних кормах, например, витамины А и Д. Вместе с тем он обладает и полезными диетическими свойствами, а наличие в нем ароматических веществ повышает аппетит животных.

Обильное кормление скота зелеными кормами с весны до осени обеспечивает повышение продуктивности, укрепляет здоровье животных и является основой выращивания здорового молодняка всех видов сельскохозяйственных животных.

Практика передовых колхозов страны показала, что основой правильного пользования пастбищ является загонная система пастьбы. При «вольной» бессистемной пастьбе животные поедают только лучшие в кормовом отношении травы, а менее съедобные травы и сорняки остаются на пастбище до обсеменения, быстро размножаются и вытесняют ослабленные стравливанием ценные травы, что резко снижает качество пастбищ.

Колхозы нашего района, особенно сельхозартели, должны обязательно организовать загонную систему пастьбы животных, это повысит урожайность пастбищ, значительно увеличит использование пастбищного травостоя.

При загонной системе пастьбы животные на протяжении всего пастбищного периода будут пользоваться молодой зеленой травой. Правильная организация нагула скота резко увеличивает живой вес животных, повышает их упитанность. Живой вес взрослого скота на нагуле увеличивается на 20—25 процентов, а живой вес молодняка—в полтора-два раза.

Нагул скота даст хорошие результаты только в том случае, если он правильно организован. Для этого прежде всего следует подготовить скот к нагулу, сформировать однородные группы, организовать поочередное стравливание пастбищ в зависимости от состояния травостоя и обеспечить правильную технику пастьбы скота.

Большое значение при выгоне скота на пастбище имеет правильное оформление гуртов. Создаваться они должны с учетом вида, пола, возраста и продуктивности животных. Крупный рогатый скот разбивают на гурты: коров, телят, быков-производителей и ремонтных бычков старше года, отдельно должны пастись телки старше года, телочки и бычки-кастраты от 6 месяцев до года, телята до двух месяцев и нагульный скот. Размер гуртов может быть различный в зависимости от местных условий, однако при этом всегда нужно руководствоваться теми соображениями, что в больших гуртах хуже используются пастбища и медленно нагуливается скот. Поэтому в одном гурте коров должно быть не более 60—80, телят—не более 40—50.

При комплектовании гуртов крупного рогатого скота нужно добиваться создания отдельных гуртов высокопродуктивных коров и племенного молодняка с тем, чтобы иметь возможность применять передовые методы в работе по повышению продуктивности и проведению соответствующей работы по совершенствованию стада.

Овец также перед выгоном на пастбища следует разбить на несколько атар: матки с ягнятами, нагульная атара, атара баранов-производителей и ремонтных баранчиков.

При отбивке ягнят создается отара молодняка. Гурт овец должен быть не более 150—250 голов. Свиньи, как правило, разбиваются на гурты маток и откормочного стада.

Большое значение в правильной пастьбе скота играет распределение пастбищ между гуртами. Все пастбищные угодья должны быть строго закреплены за фермами и отдельными гуртами животных, лучшие пастбища следует отводить для телят и продуктивного скота.

В течение суток скот нужно пасти не более 10—12 часов. Весной этот срок удлиняется на два часа, а осенью сокращается. Более трех часов скот не должен быть на ногах без отдыха. Для того, чтобы скот получал хорошую продуктивность, не следует делать длинных перегонов с одного пастбища на другое, особенно перегонов дойного скота. Перегон для коров за сутки не должен составлять более двух километров. Если пастбище далеко от фермы, необходимо организовать доение коров на местах выпаса. Дойное стадо в летнее время нужно пасти круглосуточно с перерывами на отдых.

В колхозах нашего района нужно во что бы то ни стало организовать трехкратную дойку коров. Это даст возможность дополнительно получить несколько сотен литров молока.

Успешное проведение пастбищного содержания скота в значительной мере зависит от пастуха. Однако роль пастуха в наших колхозах зачастую недооценивается. Нередко колхозное стадо доверяют подросткам или лицам, плохо работающим в колхозе, а в отдельных случаях пастух совершенно отсутствует.

Необходимо ввести такой порядок, чтобы пастухами назначались люди хорошо знающие порученную им работу, постоянно работающие на животноводческой ферме. Лучше всего роль пастуха может выполнять колхозник, который в зимний период выполняет роль скотника.

Выполнение этих простейших мероприятий по правильному использованию пастбищ и организации пастбищного содержания животных позволит колхозам обеспечить не только значительное перевыполнение плана развития общественного животноводства, но и резко поднять его продуктивность.

Л. Пальянова,
зоотехник управления сельского хозяйства.



В театрах Корейской Народно - Демократической Республики идут спектакли, воспитывающие молодежь в духе патриотизма и любви к Родине. Большим успехом пользуется балет «Сказание о крепости Садосен", посвященный героическому прошлому корейского народа. Спектакль поставлен Государственной студией Цой Сын Хи.

На снимке: сцена из спектакля.

Международный обзор

Советский Союз борется за смягчение международной напряженности

Миролюбивые люди во всех странах с горячим одобрением встретили ноту Советского правительства правительствам США, Великобритании и Франции от 13 июня, в которой выражается согласие на то, чтобы совещание глав правительств четырех держав открылось 18 июня в Женеве (Швейцария). «Нота Советского правительства,—пишет французская газета «Юманите»,—является новым наглядным доказательством стремления Советского Союза устранить все препятствия, стоящие на пути к успешному проведению совещания четырех держав».

Так же оценивает значение Советской ноты общественность других стран. И это понятно, ибо подавляющее большинство населения во всех странах желает созыва совещания глав правительств четырех держав и ждет от него решения основной задачи—смягчения напряженности в международных отношениях. Совершенно очевидно, что достижению этой цели могло способствовать урегулирование таких важнейших международных вопросов, как сокращение вооружений и запрещение атомного оружия, создания системы коллективной безопасности в Европе, обеспечение мира и безопасности в Азии и на Дальнем Востоке, восстановление законных прав Китайской Народной Республики в Организации Объединенных Наций.

Успех предстоящего совещания четырех держав зависит главным образом от готовности всех участников совещания достичь соглашения. Совещание оправдает надежды народов, если все участники проявят подлинное стремление к урегулированию нерешенных международных вопросов.

Однако, если судить по высказываниям некоторых американских руководящих деятелей и американской печати, влиятельным кругам США не нравится начавшееся в результате усилий Советского Союза уменьшение международной напряженности. Они хотели бы помешать деловой работе совещания глав правительств четырех держав.

В заявлении ТАСС от 13 июня отмечается, что государственный секретарь США Даллес и другие американские государственные деятели подходят к предстоящему совещанию с точки зрения давно провалившейся политики «с позиции силы», пытаясь представить дело так, будто успех совещания будет зависеть главным образом от Советского Союза.

Попытки американской дипломатии помешать успешной работе совещания четырех держав чужды интересам народов всех стран. Народы требуют делового международного сотрудничества, которое приведет к ослаблению напряженности в международных отношениях.

Перед Всемирной ассамблеей мира

В столице Финляндии—Хельсинки заканчиваются последние приготовления к назначенному на 22 июня открытию Всемирной ассамблеи мира. Съезжаются делегаты со всех концов мира. Общественность 80 стран посылает своих представителей на эту ассамблею, которая должна наметить пути укрепления мира и безопасности народов. Самые широкие слои мировой общественности, независимо от политических и религиозных убеждений, одобряют идею созыва такой ассамблеи и посылают на нее своих делегатов. Рабочие, крестьяне, служащие церкви, политические деятели—все, кто заинтересован в сохранении и упрочении мира, горячо одобряют созыв Всемирной ассамблеи. Бельгийская королева Елизавета в приветственном послании организаторам ассамблеи мира пишет: «Сегодня недостаточно подтверждать любовь к миру словами. Его необходимо активно защищать, умножая любую инициативу...».

С заявлением, в котором отмечается большое значение ассамблеи для сохранения и укрепления мира во всем мире, выступила большая группа французских политических деятелей, в том числе почетный председатель национального собрания Франции Эдуард Эррио, бывший председатель Совета Министров Поль Бонкур, бывший министр Рене Капитан и другие. Делегацию Мексики будет возглавлять бывший президент Руис Кортинес, либо его личный представитель, Чили—бывший председатель палаты представителей национального конгресса Бальтасар Кастро. Каждая страна шлет на ассамблею своих видных борцов за мир.

Всесоюзная ассамблея будет носить поистине всеобъемлющий характер. Уже сейчас в адрес ассаблеи поступают десятки приветствий из всех стран. Добрые пожелания ей шлют все, кто стремится к смягчению международной напряженности, к установлению доверия и мирного сотрудничества между народами.

За редактора Д. НАЙДО.

РД 06638 с. Ларьяк, типография областного управления культуры. Тираж 1058 экз. Заказ 123

Пролетарии всех стран, соединяйтесь!

Стахановец

Орган Ларьякского райкома КПСС и районного Совета депутатов трудящихся, Тюменской области

Год издания XIV
№ 50 (894)
Четверг
23
июня
1955 года
Цена 10 коп.

Всесоюзная сельскохозяйственная выставка 1955 года явится могучим средством пропаганды достижений социалистического сельского хозяйства. Широкое внедрение передового сельскохозяйственного опыта будет способствовать новому подъёму колхозного и совхозного производства.

Всенародный университет передового опыта

В Москве начала работу Всесоюзная сельскохозяйственная выставка 1955 года. Это — большое событие в жизни советского народа. Сейчас, когда труженики социалистических полей решают важнейшую задачу крутого подъема сельского хозяйства, выставка ярко демонстрирует успехи социалистического земледелия и животноводства. На опыте передовых хозяйств она показывает неограниченные возможности увеличения производства всех сельскохозяйственных продуктов.

В этом году на Всесоюзной сельскохозяйственной выставке побывают миллионы советских людей. По приглашению Главного комитета выставки в Москву приедут 350 тысяч экскурсантов.

Нынешняя выставка значительно отличается от прошлогодней. Увеличилось число ее участников, улучшена методика показа экспонатов. В этом году для участия на выставке отобрано 250 тысяч колхозов, машинно-тракторных станций, совхозов, научно-исследовательских учреждений, передовиков и новаторов сельскохозяйственного производства.

На стендах глубоко раскрыты методы работы около 900 колхозов, свыше 350 совхозов и 170 машинно-тракторных станций, более 10 тысяч передовиков и организаторов сельского хозяйства.

В павильонах широко показывается борьба советского народа за осуществление постановления январского Пленума ЦК КПСС и других решений партии и правительства, направленных на дальнейший подъем сельского хозяйства.

Главное внимание на выставке уделено зерновому хозяйству — основной отрасли сельскохозяйственного производства. В республиканских, зональных и отраслевых павильонах рассказывается, как лучшие хозяйства повышают урожайность сельскохозяйственных культур. Один из стендов павильона «Зерно» посвящен успехам Дрокышевского района, Омской области. В прошлом году выход валовой продукции зерна в колхозах района составил на каждые 100 гектаров сельскохозяйственных угодий 1020 центнеров. На 100 гектаров пашни получено 1.278 центнеров зерна. За последние четыре года денежные доходы хозяйств возросли в 12 раз и в прошлом году составили 49 миллионов рублей. Все 13 колхозов района—миллионеры.

Большое место в павильоне уделено демонстрации внедрения новых методов обработки почвы и посевов, разработанных Т. С. Мальцевым. Посетители ознакомятся с успехами Шадринского района, Курганской области, в котором применение методов колхозного ученого дало возможность значительно поднять урожайность пшеницы. Район на площади более 22 тысяч гектаров собрал в среднем по 15,5 центнера пшеницы с гектара.

Прошедшей осенью наша страна получила первые сотни миллионов пудов зерна, выращенного на целинных и залежных землях Сибири, Казахстана, Урала и Поволжья. На выставке широко отображено огромное народнохозяйственное значение освоения новых земель, раскрыты научные основы агротехники получения высоких урожаев на целине для различных зон.

В ряде павильонов рассказывается об Алтайском крае, утвержденном участником выставки за получение высоких урожаев зерновых, увеличение валового сбора зерна и освоение целинных и залежных земель. На стендах павильона «Сибирь» показан ценный опыт получения высоких урожаев на старопахотных и целинных землях колхоза имени Сталина, Егорьевского района. Этот колхоз на больших площадях получил урожай яровой пшеницы в среднем 24,2 центнера с гектара.

В 39 павильонах выставки на примерах передовых хозяйств показывается агротехника и экономическая выгода выращивания кукурузы—этой важнейшей зерновой и кормовой культуры.

Январский Пленум ЦК КПСС поставил перед сельскими тружениками важные задачи, связанные с увеличением производства продуктов животноводства. В республиканских, зональных и отраслевых павильонах широко показываются методы работы и успехи передовых животноводов. В павильоне «РСФСР» подробно рассказывается о Холмогорском районе, Архангельской области, где на 100 гектаров пашни, лугов и мастбищ приходится более 30 голов крупного рогатого скота, в том числе 16 коров. Надой молока на 100 гектаров сельскохозяйственных угодий здесь составил в 1954 году 395 центнеров, средний надой молока на одну корову—2.675 килограммов. Всесоюзная сельскохозяйственная выставка 1955 года явится могучим средством пропаганды достижений социалистического сельского хозяйства. Широкое внедрение передового сельскохозяйственного опыта будет способствовать новому подъему колхозного и совхозного производства.

Председатель артели—центральная фигура колхозного производства

Пропагандист мичуринской агробиологической науки

Восемнадцать лет возглавляет колхоз «Красный Октябрь» Ананьевского района Одесской области агроном Герой Социалистического Труда Е. А. Яковлев. Под его руководством колхозники выращивают высокие урожаи зерновых культур. Из года в год они собирают по 25—30 центнеров озимой пшеницы с гектара. После январского Пленума ЦК КПСС труженики колхоза решили увеличить посевы кукурузы до тысячи гектаров. Этой высокоурожайной культурой занимается большая часть парового клина. Такое расширение посевов кукурузы даст возможность заложить по десять тонн силоса на каждую корову и обеспечить кормами скот, находящийся в личном пользовании колхозников.



Показателей по увеличению производства зерна, повышению удоев молока и откорму свиней, намеченных январским Пленумом ЦК КПСС на 1960 год, артель планирует достигнуть уже в текущем году.

Колхоз широко демонстрировал свои достижения на Всесоюзной сельскохозяйственной выставке 1954 года и был награжден дипломом первой степени.

Председатель колхоза Е. Я. Яковлев—автор нескольких брошюр, посвященных передовому опыту выращивания пшеницы и кукурузы, активный пропагандист мичуринской агробиологической науки. Он поддерживает тесную связь с Жеребковской опытной станцией, расположенной по соседству с колхозом.

Научные работники станции проводят широкие производственные испытания нового вида силикатных бактериальных удобрений, внесение которых в небольших дозах в почву вместе с семенами дает прибавку урожая зерна на 2—3 центнера с гектара.

На снимке: председатель колхоза Е. А. Яковлев, техник Жеребковской опытной станции Н. П. Бойко и агроном Ананьевской МТС по колхозу «Красный Октябрь» П. А. Николау обсуждают вопросы, связанные с применением силикатных бактериальных удобрений.

Фотохроника ТАСС.

Досрочно выполнили план

Больше-Тарховский, Охтеурский и Корликовский гословы и колхоз имени Ворошилова досрочно выполнили план рыбодобычи второго квартала и успешно продолжают лов рыбы сверх планового задания. Близки к завершению плана добычи рыбы колхозы имени Молотова и «Ударник 2-й пятилетки».

Закончили посев

Колхозники рыбартели «Передовик» закончили посевные работы на колхозных огородах (полевод М. Камина). Большую практическую помощь в разработке земельных участков под огороды колхозу оказали коммунисты и комсомольцы деревни Корликов. М. Тархова и другие коммунисты разъясняли колхозникам, неимеющим опыта в огородничестве, правила посадки и ухода за овощами.

В нынешнем году в деревне Корлики успешно развивается индивидуальное огородничество. Многие колхозники вновь раскорчевали землю и расширили приусадебные участки. Более двадцати национальных хозяйств имеют личные огороды.

М. Еворин.

Открытие летнего спортивного сезона

19 июня. Ясный солнечный день. На Ларьякском стадионе открытие летнего спортивного сезона.

В этот день ларьякские спортсмены показали свои спортивные достижения.

В программе открытия—бег, прыжки в высоту и длину, метание гранаты, спортивные игры (волейбол, городки).

На открытии летнего спортивного сезона приняли участие 75 человек спортсменов.

В результате спортивных соревнований в беге на 60 метров первое место занял В. Болтаев, пробежавший дистанцию за 9,02 сек., второе место—Ю. Назаров (9,03 сек.), третье и четвертое места поделили между собой ученики Гплёв и Мурашкин (10 сек.).

В беге на дистанцию 100 метров первенство занял Палкин Б., пробежавший расстояние за 13,6 сек., второе место—А. Бурданов, покрывший дистанцию за 13,8 сек. и третье место—Абумахов, который пробежал дистанцию за 13,9 сек.

В беге на дистанцию в 1500 метров первое место занял Л. Третьяков, потратив на пробег 5 мин. 7 сек., второе—А. Бурданов—(5 мин. 14 сек.) и третье—Плесовских, покрывший растояние за 5 мин. 16 сек.

В соревновании по прыжкам в длину впереди шёл В. Ярославцев, давший прыжок на 4 м 90 см, на втором месте оказался В. Кайгородов, прыгнувший на 4 м 70 см и на третьем месте—А. Перминов, достигший длины прыжка 4 м 65 см.

В соревнованиях по прыжкам в высоту первое место поделили тт. Бабушкин и Ярославцев, достигшие высоты прыжков до 1 м 44 см, второе место занял В. Корхин, прыгнувший в высоту на 1 м 40 см.

По метанию гранаты первое, второе и третье места поделили между собой П. Каштаков, В. Ярославцев и Л. Третьяков, бросившие гранату на 50 метров.

По волейболу без поражения шли команды капитана Б. Палкина и Л. Скрябина.

На днях будет разыграно первенство этих команд.

Участники соревнований по легкой атлетике, занявшие первые, вторые и третьи места, награждаются дипломами районного комитета физкультуры и спорта.

А. Коробейников,
председатель комитета физкультуры и спорта.

СОВЕТЫ ВРАЧА

Дифтерия и её предупреждение

Дифтерия—это острая инфекционная болезнь. Вызывается она особым видом микробов, имеющих под микроскопом вид палочек с утолщениями на концах и располагающимися ввиде римской цифры пять или частокола. Вне организма человека возбудитель дифтерии довольно устойчив. Особенно хорошо дифтерийные палочки переносят температуру ниже нуля градусов. Температуры выше нуля градусов дифтерийные палочки переносят хуже и уже при температуре плюс 58 градусов погибают через 10 минут. Более высокие температуры убивают дифтерийные палочки еще быстрее. Плохо переносит дифтерийная палочка и солнечный свет.

Болеют дифтерией почти исключительно дети. Взрослые дифтерией болеют редко. Наибольшая часть общей заболеваемости дифтерией падает на детей в возрасте от 1 года до 5 лет. Источником дифтерийной инфекции является больной дифтерией и дифтерийные бациллоносители—люди, которые в организме имеют дифтерийные палочки и выделяют их вместе со слюной и с другими выделениями в окружающую их среду, но сами не болеют.

Передаваться дифтерийная инфекция от больного дифтерией или дифтерийного бациллоносителя здоровому человеку может через воздух, пищу, предметы домашнего обихода, игрушки, книги и т. д. На месте внедрения дифтерийной инфекции образуется, как правило, почти во всех случаях, довольно плотная, сероватого цвета, крепко сидящая на подлежащих тканях пленка. Местом внедрения дифтерийной инфекции может быть слизистая зева, полости рта, носа, трахеи, глаз, поврежденная кожа и т. д. Чаще всего дифтеритическим процессом поражается зев.

От момента заражения дифтерийной инфекцией до появления первых признаков заболевания проходит в среднем от одного до десяти дней. Болезнь проявляется неожиданно. У ребенка быстро поднимается температура до 38—39 градусов, появляется сильная головная боль, общая разбитость, слабость, иногда боли в животе. В зеве первоначально отмечается краснота, припухлость, ребенок ощущает боль при глотании. Через несколько часов на припухших миндалинках можно обнаружить образующуюся тонкую легко снимающуюся вначале пленочку. В дальнейшем пленочка утолщается, сереет, перестает легко отделяться от тканей. А при отсутствии у ребенка достаточных защитных сил и специфического лечения может распространяться на соседние с миндалинками участки. Подчелюстные железы в таких случаях увеличиваются и прощупываются ввиде плотных болезненных узлов.

В некоторых случаях, при отсутствии надлежащего лечения или позднем его применении, а также при определенных состояниях организма больного, около места поражения начинает развиваться отек тканей. Отек первоначально становится заметным под челюстью, затем он может распространяться на шею и даже на грудь. Такие формы болезни, которые сопровождаются отеками тканей, называются токсическими. Они более опасны для жизни больного и труднее поддаются лечению.

Одной из тяжелых форм дифтерии считается дифтерия гортани. Поражение гортани дифтерийным процессом называется истинным крупом. Заболевание крупом начинается нехарактерно, с общих явлений ввиде беспокойства, капризов, иногда болей при глотании, повышения температуры до 38 градусов и выше. Несколько позже присоединяется сухой кашель, становящийся вскоре более упорным, грубым и затем «лающим». Голос также изменяется, появляется охриплость. В зеве при крупе кроме красноты может ничего не быть.

Такое состояние длится 1—3 дня. Затем заболевание начинает развиваться дальше и переходит в следующую стадию. «Лающий» кашель становится менее звучным, голос—почти беззвучным, а затем пропадает совсем.

Изменения со стороны голоса и кашля сопровождаются появлением и развитием затруднения дыхания. Затруднение дыхания первоначально отмечается ввиде приступов. В начале приступы удушья бывают редко, но затем они повторяются все чаще, становятся продолжительнее и, и конце концов, если не будет принято серьёзных мер, больной обессиливает от затрудненного дыхания, покрывается липким потом, синеет, температура его тела падает и наступает смерть. Таковы вкратце далеко не все перечисленные клинические формы дифтерии.

Дифтерия опасна не только своим течением, но и теми осложнениями, которые она может дать. В качестве осложнения она может дать воспаление легких, почек, ушей—отиты, заболевание мышечной оболочки сердца—миокардита, воспаление челюстных желез, паралича и т. д.

В дореволюционной России смертность от дифтерии была очень высокая. Особенно высокой она была на окраинах России среди детей национальных народов. Советская власть с первых дней своего существования уделяла и уделяет огромное внимание здоровью народов нашей страны, расходуя большие суммы на предупреждение, лечение и ликвидацию болезней. Еще Владимир Ильич Ленин, учитывая важную роль прививок против дифтерии в облегчении её течения и в ликвидации как опасного заболевания, подписал декрет об обязательных прививках против дифтерии.

Многолетний опыт работы медицинских работников показывает, что правильно проведенные прививки против дифтерии не только облегчают течение дифтерии в 2—4 раза, но и способствуют исчезновению ее в тех местах, где с помощью прививок против дифтерии создана среди детей хорошая невосприимчивая к дифтерии прослойка.

Товарищи родители! Если у вашего ребенка заболело горлышко или появилось другое заболевание с подъемом температуры, немедленно обращайтесь за медицинской помощью. Только медицинский работник может точно поставить диагноз и начать своевременное специфическое противодифтерийное лечение. Своевременное лечение дифтерии играет исключительно большую роль. Чем раньше начать лечение, тем больше надежды на его успех.

В. Ахромчонков,
главврач санэпидстанции.

Новый порядок планирования сельского хозяйства

В нашей стране осуществляется плановое руководство развитием народного хозяйства и такой обширной его отраслью, как сельское хозяйство. В этом состоит одно из величайших преимуществ социалистической экономики. У нас нет присущей капитализму анархии производства. Вся хозяйственная жизнь в нашей стране определяется и направляется государственным народнохозяйственным планом в интересах всего советского народа. Но это не означает, чтобы из центра регламентировали все стороны деятельности людей на местах и не учитывались конкретные условия и особенности развития того или иного района.

Великий Ленин учил: „Земледелие в Калужской губернии не то, что в Казанской. То же относится ко всей промышленности. То же относится ко всему администрированию или управлению. Не учитывать во всех этих вопросах местных отличий значило бы впадать в бюрократический централизм и т. п., значило бы мешать местным работникам в том учете местных различий, который является основой разумной работы" (т. 33, стр. 327)

Богатый опыт передовых колхозов, МТС и совхозов полностью подтверждает эти ленинские слова. Только на основе учета конкретных, природно-климатических и экономических условий можно разумно, с наибольшей пользой вести общественное хозяйство.

Между тем у нас в планировании сельского хозяйства допускались серьезные ошибки и недостатки. До последнего времени колхозам и совхозам доводились планы посева, в которых строго определялось, какие культуры и в каких размерах им нужно сеять, какие виды скота и в каких количествах содержать. Для МТС устанавливалось большое количество различных видов тракторных работ. Такое шаблонное планирование приводило к неправильному размещению сельскохозяйственных культур, не соответствовало экономическим и почвенно-климатическим условиям хозяйств, накопленному ими опыту, сложившейся культуре земледелия и не способствовало увеличению валовых сборов урожая, производства мяса, молока, яиц, шерсти и другой сельскохозяйственной продукции.

В постановлении ЦК КПСС и Совета Министров СССР „Об изменении практики планирования сельского хозяйства" отмечается, что система планирования с чрезмерной централизацией и большим количеством показателей, устанавливаемых для колхозов, МТС и совхозов, не вызывалась государственной необходимостью. Партия и правительство сочли необходимым ввести новый порядок планирования. Оно должно начинаться непосредственно в колхозах совместно с МТС и в совхозах. Теперь весь счет будет вестись не по количеству засеянных гектаров той или иной культуры или голов скота в стаде, а по количеству полученных центнеров зерна, картофеля, овощей, мяса, молока, шерсти и др. продуктов.

В государственном плане развития сельского хозяйства отныне определяется лишь объем заготовок продуктов земледелия и животноводства по обязательным поставкам, натуроплате за работы МТС, контрактации и закупкам, а также общий объем тракторных работ, производимых в колхозах. Только по этим показателям доводятся плановые задания до колхозов и МТС. Следовательно, колхозы с участием МТС по своему усмотрению определяют размер посевных площадей по каждой культуре, количество скота, уровень его продуктивности.

Объём продукции, подлежащей сдаче государству колхозами, составляет лишь часть производимых ими продуктов. Значит, при составлении планов развития общественного хозяйства колхозам выгодно использовать все земли с таким расчетом, чтобы получать наибольшее количество сельскохозяйственной продукции на каждые 100 гектаров пашни, лугов и пастбищ. Это позволит значительно поднять доходность и товарность колхозного производства, повысить материальную заинтересованность колхозов и колхозников.

Новый порядок планирования, в котором отправным началом служит объем производства товарной продукции, развязывает инициативу колхозов, МТС и совхозов. Он наилучшим образом сочетает интересы колхозов и колхозников, работников МТС и совхозов с государственными, общенародными интересами.

Следует отметить, что не все местные работники правильно поняли постановление партии и правительства „Об изменении практики планирования сельского хозяйства". Некоторые руководители сельскохозяйственных органов полагали, что осуществлять это постановление надо только с 1956 года. Поэтому они на текущий год брали за основу цифры, ранее утвержденные народнохозяйственным планом, и механически разверстывали их по районам и колхозам. Такая практика могла нанести большой ущерб делу увеличения производства продуктов сельского хозяйства.

В колхозной деревне наступила горячая пора весенних полевых работ. Труженики сельского хозяйства прилагают все усилия к тому, чтобы уже в этом году намного увеличить производство зерна, создать прочную кормовую базу, поднять продуктивность животноводства.

Долг сельских коммунистов и и комсомольцев состоит в том, чтобы возглавить творческую активность колхозников, работников МТС и совхозов, направить их неисчерпаемую энергию на успешное претворение в жизнь решений январского Пленума ЦК КПСС.

С. Ветлугин.

Нет четкости в работе

Каждый работник торговли обязан чутко и внимательно относиться к запросам потребителей и своевременно удовлетворять их нужды. К сожалению, этого правила не придерживается продавец магазина № 4 тов. Шахова. Уже скоро полмесяца пройдет с тех пор, как нами перечислены деньги в рыбкооп за предметы хозяйственного обихода (ведра, лопаты), а тов. Шахова только отговаривается: „Не получила с базы", „Завтра", „Занят базист" и прочие отговорки, а дела нет. И это не первый случай волокиты у тов. Шаховой.

Когда же Ларьякский рыбкооп потребует от тов. Шаховой настоящей четкой работы?

Л. Нинурова.



Новосибирская область. Ученые биологического института и ботанического сада Западно-Сибирского филиала Академии наук СССР изучают методы возделывания кукурузы на целине и орошаемых землях Кулундинской степи.

На снимке: научные сотрудники филиала Академии наук СССР В. А. Немлиенко и Е. В. Тюрина исследуют початки кукурузы, выращенной на опытном поле биологического института.

Фото В. Лещинского.
Фотохроника ТАСС.

За редактора Д. НАЙДО.

РД 06659 с. Ларьяк, типография областного управления культуры. Тираж 1058 экз. Заказ 124

ГОСУДАРСТВЕННАЯ БИБЛИОТЕКА СССР им. В. И. Ленина

Пролетарии всех стран, соединяйтесь!

Стахановец

Орган Ларьякского райкома КПСС и районного Совета депутатов трудящихся, Тюменской области

Год издания XIV
№ 51 (995)
Воскресенье
26
июня
1955 года
Цена 10 коп.

Задача колхозных парторганизаций—держать колхозников в курсе политических событий, разъяснять им решения партии и правительства, постоянно повышать сознательность масс, мобилизуя их на борьбу за организационно-хозяйственное укрепление и умножение общественной собственности колхозов.

Выше роль колхозных парторганизаций

Задача быстрого подъёма всех отраслей сельского хозяйства, выдвинутая январским Пленумом ЦК КПСС, требует решительного повышения роли колхозных партийных организаций, их боеспособности и улучшения всей организационно-партийной и партийно-политической работы.

Колхозная парторганизация должна обеспечить правильное квалифицированное руководство работой колхоза, ибо она несет всю ответственность за хозяйственное состояние колхоза, за успешное развитие всех отраслей его хозяйства. Она призвана вести политическую работу среди колхозников, добиваться чтобы все труженики деревни глубоко понимали задачи дальнейшего подъёма колхозного производства и самоотверженно трудились над их выполнением.

Для повышения роли и ответственности первичных колхозных партийных организаций Устав КПСС представляет им право контролировать хозяйственную деятельность правлений колхозов. Это обязывает парторганизации активно участвовать во всей колхозной жизни, глубоко вникать в их экономику, в детали их работы и держать под своим неослабным наблюдением важнейшие участки колхозного производства.

Осуществляя право контроля, первичная парторганизация должна учитывать, что правление артели—орган, избранный колхозниками, что влиять на положение дел в колхозе можно только сплотив вокруг себя широкий беспартийный актив и опираясь на него. Колхозные коммунисты должны не командовать, не подменять правление артели, а действовать через него, помогать ему, повседневно повышать его авторитет.

Предметом особого внимания парторганизации должны быть вопросы повышения урожайности, роста поголовья и продуктивности животноводства, повышения производительности труда.

Многие колхозные парторганизации района хорошо понимают стоящие перед ними задачи и оказывают большую помощь правлениям колхозов в решении хозяйственных вопросов. Они правильно строят партийную работу, сочетая её с производственными делами колхоза. Примером в этом отношении может служить парторганизация укрупненной сельхозартели «Новая жизнь» (секретарь тов. Сухушин). В этой партийной организации регулярно проводятся закрытые и открытые партийные собрания, на которых обсуждаются вопросы, связанные с жизнью колхоза, вскрываются имеющиеся в работе недостатки. Здесь со стороны парторганизации оказывается систематическая практическая помощь правлению колхоза в работе. Вследствие этого колхоз успешно справился с выполнением плана развития животноводства, неплохо организовал перевод скота со стойлового содержания на пастбищное, успешно ведет полевые работы.

Улучшена постановка работы в парторганизации рыбартели «Красное знамя» (секретарь т. Пономарев) и других.

Однако, отдельные колхозные партийные организации слабо оказывают помощь правлениям колхозов в решении хозяйственных задач, не осуществляют контроля за их деятельностью. Например, парторганизации колхоза «Коммунист» (секретарь т. Чумкин), колхоза имени Микояна (секретарь т. Косинцев) строят работу в отрыве от колхозных дел. Они не считают нужным заслушать на партийном собрании отчет председателя колхоза, бригадира лова или полевода, не занимаются организацией труда колхозников, не организуют также и агитационно-массовую работу в колхозе. Такая постановка работы парторганизации, совершенно не способствует подъёму колхозного производства.

В отрыве от колхозных задач строит свою работу парторганизация рыбартели «Красная звезда» (секретарь парторганизации т. Коротких).

Имеются до сих пор и такие факты, когда отдельные руководящие работники районных организаций, приезжая в колхозы, обходят партийную организацию, не советуются с коммунистами, не ставят перед ними конкретных задач по устранению отставания в той или иной отрасли хозяйства колхоза. Всё это снижает у коммунистов чувство ответственности за состояние дел в колхозе.

Сейчас перед районом стоят большие задачи. Нужно ликвидировать прорыв в выполнении годового плана рыбодобычи, правильно организовать пастбищное содержание скота, успешно подготовиться и провести заготовку кормов, уборку урожая. Основная ответственность за выполнение этих работ ложится на колхозные партийные организации.

Борясь за претворение в жизнь решения январского Пленума ЦК КПСС, колхозные партийные организации обязаны выше поднять активность сельских коммунистов и тружеников деревни на борьбу за успешное развитие всех отраслей сельского хозяйства колхоза.

Экзамены в выпускных классах

Тщательно и серьезно готовились к экзаменам на аттестат зрелости учащиеся 10-го класса Ларьякской средней школы. Поэтому экзамены проходили в обстановке полной уверенности экзаменующихся в свои силы.

Итоги закончившихся экзаменов показали, что затраченный ими труд и труд учителей не пропал даром. К экзаменам был допущен весь класс и все 17 человек успешно их выдержали. Выпускники показали прочные и глубокие знания, ибо большинство устных ответов и письменных работ оценены комиссией баллами 5 и 4.

Особенно успешно держали экзамены по истории. Большинство экзаменующихся давали полное изложение материала, увязывая его с международной и внутренней обстановкой.

Прочные знания показали десятиклассники и на экзаменах по литературе устно, геометрии и алгебре.

Наиболее успешно, при абсолютном преобладании оценок 5, держали экзамены П. Каштаков и Г. Шапина. На баллы 4 и 5 сдали экзамены на аттестат зрелости В. Сигильетова, Д. Ситникова и другие.

Все 17 учащихся этого класса получили аттестаты зрелости и высказали свое желание продолжать образование и начать трудовую деятельность.

Получив путевку в жизнь, десятиклассники расстаются со школой, но они на всю жизнь запомнят её и будут благодарны учителям, которые дали им знания и помогли найти правильный путь в жизни.

Твердые знания на экзаменах показали и учащиеся 7-го выпускного класса. Здесь до экзаменов было допущено 27 человек, все они успешно их выдержали.

Итоги экзаменов показали, что наиболее прочные знания семиклассники имеют по географии (преподаватель П. Солнцев) и по алгебре (преподаватель Ивановская) ибо преобладающее количество учащихся сдали экзамены по этим предметам на баллы 4 и 5.

Особенно твердо и уверенно, только на баллы 5 и 4 отвечали на экзаменах В. Кайгородов, Ю. Копылов, Б. Савин, К. Каштаков, А. Прасина и другие учащиеся.

Прасина Анна, как лучшая ученица из числа коренного национального населения, направляется на подготовительное отделение Ленинградского института народов Севера. Многие выпускники изъявили желание продолжать образование в своей родной школе, часть из них намерена поехать учиться в средние специальные учебные заведения.

По Советскому Союзу

* * *

На дрейфующей станции „Северный полюс-5“



В конце апреля в восточном секторе Арктики была создана новая научная дрейфующая станция «Северный полюс-5». На большой многолетней льдине, среди высоких торосов, покрытых снегом, в течение нескольких дней вырос целый городок. Сюда с Большой Земли самолеты доставили всё необходимое для жизни и работы: палатки, домики, продукты, различное оборудование и приборы для научных наблюдений. Район, где организована станция «Северный полюс-5»,—один из наименее исследованных в Центральном полярном бассейне, и поэтому изучение его природы представляет большой научный интерес. В день высадки первой группы полярников на дрейфующую льдину координаты ее были 82 градуса северной широты и 156 градусов 13 минут восточной долготы. В настоящее время льдина, на которой находится станция, дрейфует на север и уже прошла несколько сотен километров по сложному, извилистому пути.

На снимке: начальник станции «СП-5» кандидат географических наук Н. А. Волков поднимает Государственный флаг СССР в день открытия дрейфующего лагеря.

Фото В. Егорова.

Фотохроника ТАСС.

Беседа Председателя Совета Министров СССР Н. А. Булганина с Премьер-Министром Республики Индии Джавахарлалом Неру

Председатель Совета Министров СССР Н. А. Булганин 22 июня в Кремле принял Премьер-Министра Республики Индии Джавахарлала Неру. Во время приёма состоялась беседа, в которой приняли участие Л. М. Каганович, А. И. Микоян, Н. С. Хрущев.

На беседе присутствовали сопровождающие Неру лица: Генеральный Секретарь Республики Индии Н. Р. Пиллаи, Заведующий Европейским Отделом Министерства Иностранных Дел Республики Индии А. Хуссейн, Чрезвычайный и Полномочный Посол Республики Индии в СССР К. П. Ш. Менон и Первый секретарь Посольства Республики Индии в СССР П. Н. Кауль.

С советской стороны на беседе присутствовали: Первые заместители Министра Иностранных Дел СССР А. А. Громыко и В. В. Кузнецов.

Беседа протекала в обстановке сердечности и дружбы.

(ТАСС).

Открытие Всемирной ассамблеи мира

22 июня в Хельсинки в 16 часов 45 минут по местному времени в зале «Мессухалли» открылась Всемирная ассамблея мира. В зале заседаний собралось около 2 тысяч делегатов от 90 стран, многочисленные представители прессы, радио и кино. Огромный зал украшен государственными флагами стран, из которых прибыли делегаты.

По предложению генерального секретаря Всемирного Совета Мира Жана Лаффита избирается президиум ассамблеи в составе 150 человек.

Председателем заседания 22 июня избирается председатель Всемирного Совета Мира Фредерик Жолио-Кюри, который объявляет Всемирную ассамблею мира открытой. С краткой приветственной речью к посланцам мира от имени финских сторонников мира обратился губернатор Нюландской губернии Финляндии член Всемирного Совета Мира Вяйне Мелтеп. На заседании были оглашены тексты приветствий от бельгийской королевы Елизаветы г-жи Рамешвари Неру, бывшего Президента Мексики Ласарокардената, почетного председателя национального собрания Франции Эдуарда Эррио.

Затем с большой речью выступил председатель Всемирного Совета Мира Фредерик Жолио-Кюри.

(ТАСС).

Преодолеть отставание в рыбодобыче

Развёртывая социалистическое соревнование за перевыполнение плана рыбодобычи, рыбаки и рыбачки Охтеурского рыбоучастка и колхоза имени Молотова с каждым днём увеличивают напряжение сил на рыбном промысле.

Первенство в соревновании держит бригада гослова Охтеурского рыбоучастка (бригадир лова тов. Спроткин) выполнившая план второго квартала по рыбодобыче на 177 процентов и превыполнившая полугодовое задание.

Лучших результатов среди рыбаков гослова добились рыбаки тт. Козлов, Сигпльетов, Сангаджиев, молодой рыбак-комсомолец Петухов.

Близки к завершению выполнения квартального плана рыбодобычи и рыбаки колхоза имени Молотова.

Эти факты говорят о том, что у нас имеются все возможности для того, чтобы с честью выполнить взятые на себя обязательства всеми рыбаками гослова и колхозов.

Однако в целом по участку план рыбодобычи выполняется неудовлетворительно. Серьезно отстают в рыбном промысле колхозы имени Сталина (председатель тов. Хохлянкин) и «Коммунист» (председатель тов. Праспи). Причиной этого является то, что рыбаки этих колхозов не используют все средства лова. Например, здесь пренебрегают фитильным видом лова и не используют наживные снасти.

Летний период является решающим в деле выполнения годового плана рыбодобычи и долг рыбаков колхозов имени Сталина и «Коммунист» использовать все средства лова, преодолеть отставание и выполнить взятые на себя обязательства по вылову рыбы.

В. Катяев.

Бороться за сохранение молоди ценных промысловых рыб

Партия и правительство поставили перед рыбохозяйственными организациями задачу—преодолеть отставание в рыбной промышленности, увеличить уловы рыбы во всех бассейнах.

Основным условием выполнения поставленной задачи является создание мощной сырьевой базы в рыбохозяйственных водоёмах.

Большое значение в деле увеличения воспроизводства и охраны рыбных запасов имеет сохранение молоди рыб.

Высокий уровень паводковых вод в нынешнем году благоприятствует нересту рыб и нагулу молоди. Но при падении паводковых вод получается ряд отшнурованных-заморных водоёмов, в которых остается молодь рыб в массовом количестве. Ей будет грозить гибель при высыхании отшнурованных водоёмов или при заморе.

Чтобы не допустить гибели молоди рыбы, необходимо рыбодобывающим организациям района принять все меры к подготовке спасения молоди рыб из остаточных заморных водоёмов и своевременному выпуску их в основную магистраль.

Кроме того, нужно строго следить за тем, чтоб рыбаки выпускали обратно в воду молодь рыб, неминуемо попавшуюся в приловах.

Выполнение вышеизложенных мероприятий—залог для увеличения рыбных запасов в нашем районе.

Г. Кислицын.

Письма трудящихся

МОЯ БЛАГОДАРНОСТЬ

В начале марта я тяжело заболела. Врач С. Курков произвел мне операцию.

После операции моё состояние было тяжёлым и опасным для жизни. Но врачи С. Курков, А. Сумина, а также средний и младший медицинский персонал больницы приняли все меры, чтоб спасти мне жизнь. Правильное лечение, чуткое отношение ко мне со стороны врачей и тщательный уход работников райбольницы вернули мне здоровье.

Приношу искреннюю благодарность всему медицинскому персоналу Ларьякской райбольницы.

В. Трапезникова.

Когда же нас рассчитают?

Рыбаки и бригады гослова Охтеурского рыбоучастка настойчиво борются за выполнение взятых на себя обязательств по досрочному выполнению годового плана рыбодобычи. За период апреля и мая месяцев бригада выполнила полугодовое задание по добыче рыбы на 110 процентов, а план второго квартала—на 138 процентов.

Но несмотря на честный труд рыбаков, начальник рыбоучастка тов. Кайгородов не проявляет никакой заботы о рыбаках. В течение двух месяцев рыбаки бригады гослова не получали расчета за сданные 132 центнера рыбы.

Когда же всётаки начальник рыбоучастка т. Кайгородов думает расчитаться с рыбаками за выловленную и сданную в рыбоучасток рыбу?

С. Рыбаков.

ПОДВИГ МАТРОСОВ--ПОТЁМКИНЦЕВ

(К 50-летию восстания на броненосце „Потёмкин")

Славной страницей в историю революционного движения народов нашей страны вошли события 1905 года на черноморском флоте. Восстание на броненосце «Потёмкин» явилось выдающимся событием первой русской революции, ярким свидетельством её общенародного характера.

Большевистская партия, следуя указаниям великого Ленина, ещё в предреволюционные годы развернула среди солдат и матросов нелегальную работу. Среди моряков Черноморского флота этой работой руководил центр матросов социал-демократов. Один из её основателей — черноморец А. Петров поддерживал связь с Лениным, с большевиками, находившимися в Женеве, получал оттуда указания, необходимую литературу. Матросский центр был связан с Севастопольским и другими приморскими комитетами РСДРП. Он направлял деятельность подпольных социал-демократических групп и кружков на кораблях и в частях Черноморского флота.

Революционная борьба рабочих и крестьян, развернувшаяся в стране в 1905 году, оказывала сильное влияние на армию и флот.

Броненосец «Князь Потёмкин-Таврический» являлся тогда одним из крупных и новейших кораблей Черноморского флота. Среди матросов, которых на считывалось на «Потёмкине» свыше 700 человек, велась кропотливая политическая работа, направляемая Григорием Вакулинчуком и его боевыми товарищами—большевиками Петром Алексеевым, Иваном Лычевым и другими.

12 (25) июня 1905 года броненосец «Потёмкин» вышел в учебное плавание в район острова Тендра, находящегося недалеко от Одессы. Туда же должна была прибыть вся эскадра. В Одессе в то время происходила всеобщая забастовка рабочих, и моряки были свидетелями беспощадной расправы полицейских с бастующими. Матросы глубоко сочувствовали одесскому пролетариату и горели желанием поддержать бастующих.

Революционный дух и гнев матросов были настолько велики, что малейший повод мог привести к стихийному выступлению. Таким поводом и явилось червивое мясо, доставленное на корабль, вызвавшее бурное возмущение всего экипажа.

Чтобы не помешать подготовке восстания на других кораблях флота, большевики-потёмкинцы старались сдержать порыв матросов и предупредить преждевременное выступление. Однако провокационное поведение командира корабля Голикова и старшего офицера Гиляровского переполнило чашу терпения. Во время их попытки расстрелять группу матросов кто-то крикнул: «К оружию!» Гиляровский двумя выстрелами смертельно ранил Григория Вакулинчука, пытавшегося обезоружить его. Это и послужило сигналом к восстанию. Раздался призыв Афанасия Матюшенко: «К оружию, братья! Довольно быть рабами!»

Потёмкинцы расправились с наиболее ненавистными офицерами, и 14 (27) июня 1905 года на броненосце власть перешла в руки матросов. Над кораблём взвился красный флаг. Свершилось выдающееся событие в истории борьбы нашего народа против эксплуататоров. «... Впервые,—писал Ленин,—крупная часть военной силы царизма,—целый броненосец,—перешла открыто на сторону революции» (Соч., т.8, стр. 525).

Для управления кораблём потёмкинцы избрали судовую комиссию во главе с Афанасием Матюшенко. В состав комиссии вошло несколько большевиков, но в ней оказались также меньшевики, эсеры и анархисты. По решению этой комиссии «Потёмкин» и примкнувший к нему миноносец «267» направились в Одессу. Там состоялись похороны Вакулинчука, вылившиеся в грандиозную демонстрацию.

Рабочие Одессы всячески старались поддержать потёмкинцев, доставляли на корабль продовольствие, пытались обеспечить броненосец углем. В то же время трудящиеся города ждали от потёмкинцев активной поддержки в борьбе с царскими войсками и полицией. Но судовая комиссия броненосца не проявила должной решительности. Она не смогла сплотить команду в крепкую революционную силу, организовать борьбу с предателями, имевшимися на корабле. Чувствовалось отсутствие на броненосце подлинного, опытного руководителя, каким был Григорий Вакулинчук.

Царское правительство послало против «Потёмкина» целую эскадру кораблей. Но матросы этих кораблей отказались стрелять в своих товарищей.

Царское правительство обратилось к Турции и другим странам с просьбой о полицейской помощи против восставших матросов. «Турецкий султан,—писал Ленин,—должен защитить царское самодержавие от русского народа... Трудно представить себе лучшее доказательство полного краха царской власти» (Соч., т. 8, стр. 533).

Испытывая нужду в топливе и продовольствии «Потёмкин» ушел к берегам Румынии и сдался румынским властям. В Констанце в присутствии всего экипажа был спущен революционный флаг, который одиннадцать дней развевался над кораблем. В своем воззвании «Ко всему цивилизованному миру» потёмкинцы призывали народ к борьбе за свободу.

Великий Ленин высоко оценил подвиг потёмкинцев. «Броненосец «Потёмкин»,—писал он,—остался непобеждённой территорией революции... перед нами налицо несомненный и знаменательнейший факт: попытка образования **ядра революционной армии**» (Соч., т. 8, стр. 525).

1905—1907 гг. рабочему классу, всему русскому народу не удалось свалить самодержавие и сбросить с себя оковы эксплуатации. Но опыт и закалка, полученные в этих боях, сыграли величайшую роль в достижении победы в октябре 1917 года.

Советский народ и военные моряки свято хранят и преумножают революционные традиции. То, о чём полвека назад мечтали и за что бесстрашно боролись лучшие представители нашего народа, стало у нас прекрасной действительностью.

Капитан 2-го ранга
В. КОРШУНОВ.

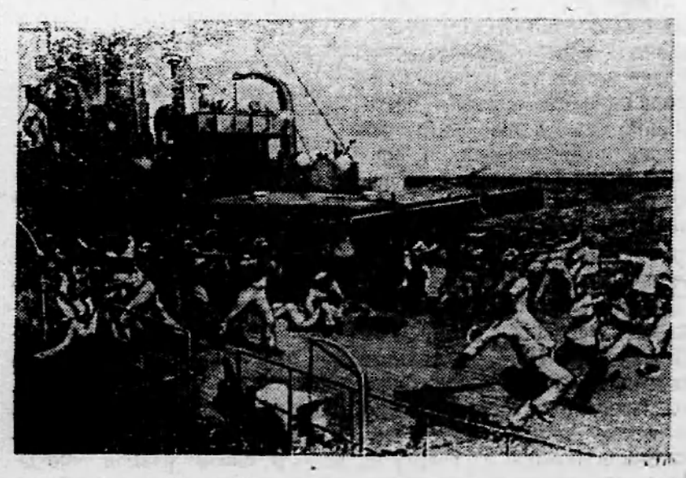

«Восстание на броненосце «Потёмкин» (июнь 1905 года). С картины художника П. А. Владимирова.

Восстание на броненосце «Потёмкин» явилось первым массовым революционным выступлением в армии и флоте, первым переходом крупной части царских войск на сторону революции.

За редактора Д. НАЙДО.

РД 06'60 с. Ларьяк, типография областного управления культуры. Тираж 105[illegible] экз. Заказ 127

Пролетарии всех стран, соединяйтесь!

Стахановец

Орган Ларьякского райкома КПСС и районного Совета депутатов трудящихся, Тюменской области

Год издания XIV
№ 52 (996)
Четверг
30
июня
1955 года
Цена 10 коп.

Долг партийных, советских, профсоюзных, комсомольских организаций, руководителей предприятий и учреждений—проявить свою инициативу, оперативность и энергию и по-настоящему организовать летний отдых трудящихся.

Организовать летний отдых трудящихся

В советской стране человек является самым ценным капиталом. У нас созданы все условия для того, чтоб он мог плодотворно работать. Осуществляя право на труд, записанное в Конституции СССР, советские люди трудятся не жалея сил, стараясь сделать все, чтоб наша социалистическая Родина стала еще богаче, еще могущественнее.

Партия и правительство проявляют огромную заботу о благосостоянии советского народа, об удовлетворении его материальных и культурных запросов, об укреплении здоровья и организации отдыха трудящихся.

В нашей стране создана огромная сеть домов отдыха, санаториев, стадионов, парков, спортивных площадок, водных станций, туристских баз.

В летний период многие труженики нашего района побывают на курортах страны и в домах отдыха области.

На курортах, в санаториях и домах отдыха побывают в этом году работники культпросветучреждений, учителя, медицинские работники, работники рыбной промышленности и другие.

Многие трудящиеся района будут проводить свои отпуска дома, никуда не выезжая. Задача местных комитетов и партийных организаций позаботиться о них, помочь им провести свой отпуск интересно и с большой пользой.

Лето—лучший период для отдыха. Сейчас стоят теплые июньские дни. В выходные дни и вечером после работы трудящиеся стремятся отдохнуть в лесу, на лугах, побывать на стадионе, заняться рыбной ловлей. После напряженного труда за неделю каждому хочется хорошо отдохнуть, чтобы набраться новых сил для работы. Вот почему организация летнего отдыха является делом большой важности. Необходимо сделать все, чтобы трудящиеся нашего района в полной мере использовали лето для укрепления своего здоровья. Обеспечить хороший отдых нашим людям призваны, в первую очередь, партийные организации, исполкомы местных Советов, хозяйственники и профсоюзы. Всюду, где бы ни отдыхали труженики, они должны чувствовать внимание и заботу о себе. Профсоюзные, комсомольские и физкультурные организации, органы здравоохранения, культпросветучреждения и торгующие организации должны позаботиться о том, чтобы был правильно организован летний отдых трудящихся. От их инициативы и умения будет зависеть полноценный отдых тружеников, а чем лучше будет организован отдых трудящихся, тем производительнее будет их работа. Необходимо, чтобы более четкой была работа кино, клубов, библиотек и других культпросветучреждений.

Особое внимание местные комитеты должны уделить организации воскресного отдыха трудящихся. В выходные дни надо организовать массовые гулянья, спортивные соревнования, игры, концерты художественной самодеятельности выезды на рыбную ловлю и т. д.

Организация отдыха трудящихся—большое важное дело. Оно должно быть под неослабным контролем партийных организаций. Это явится лучшей гарантией того, что трудящиеся района хорошо проведут лето, хорошо отдохнут, наберутся новых сил для труда, для служения своей любимой Родине.

Отъезд из Москвы Премьер-Министра Республики Индии Джавахарлала Неру

Утром 23 июня после шестнадцатидневного пребывания в Советском Союзе, из Москвы отбыл Премьер-Министр, Министр Иностранных Дел Республики Индии Джавахарлал Неру.

Пребывание Джавахарлала Неру в Советском Союзе вылилось в яркую демонстрацию искренних симпатий и чувств горячей дружбы, соединяющих народы Советского Союза с народами Индии, стремящимися к демократическому развитию своей страны и всеобщему миру.

С исключительной волнующей теплотой провожали Дж. Неру 23 июня жители Москвы. На всем пути Премьер-Министра Республики Индии от его резиденции до Центрального аэродрома его с любовью приветствовали сотни тысяч Москвичей, которые, несмотря на ранний час, вышли на улицы столицы. Всюду букеты цветов, приветливые лица, возгласы «Ура». Рабочие и служащие московских предприятий, студенты, школьники, солдаты и офицеры Советской Армии—все кто был на улицах столицы—стремились передать привет и лучшие пожелания народу Республики Индии и ее выдающемуся государственному деятелю Джавахарлалу Неру. Машины, в которых следовали на аэродром Н. А. Булганин и Дж. Неру и сопровождающие их лица, встречались на улицах бурными рукоплесканиями Дж. Неру приветливо машет рукой тем, кто его провожает.

...Центральный аэродром украшен государственными флагами Республики Индии и Советского Союза.

Проводить Джавахарлала Неру прибыли Н. А. Булганин, Л. М. Каганович, Г. М. Маленков, А. И. Микоян, М. Г. Первухин, М. З. Сабуров, Н. С. Хрущев, Председатель Совета Министров РСФСР А. М. Пузанов, Министры СССР П. Я. Антропов, И. А. Бенедиктов, Г. К. Жуков, М. Д. Ковригина, И. Г. Кабанов, Н. А. Михайлов, П. И. Паршин, Д. Я. Райзер, Н. С. Рыжов, А. Г. Шереметьев, Маршал Советского Союза В. Д. Соколовский, Главный Маршал авиации П. Ф. Жигарев, генерал-полковник И. А. Серов, заместители министров СССР А. А. Громыко, В. В. Кузнецов, В. А. Зорин, П. С. Кучумов, ответственный руководитель ТАСС Н. Г. Пальгунов, главный редактор газеты «Правда» Д. Т. Шепилов, заместитель председателя ВЦСПС Л. Н. Соловьев, председатель исполкома Моссовета М. А. Яснов.

На аэродроме среди провожающих—сотрудники посольства Республики Индии, главы посольств и миссий, аккредитованные в Москве.

Начальник почетного караула встречает Джавахарлала Неру и отдает рапорт. Оркестр исполняет Государственные гимны Республики Индии и Советского Союза, Председатель Совета Министров СССР Н. А. Булганин и Премьер-Министр Республики Индии Дж. Неру проходят перед фронтом почетного караула.

Н. А. Булганин и Джавахарлал Неру обменялись речами.

Дж. Неру прощается с присутствующими на аэродроме министрами и общественными деятелями, членами дипломатического корпуса с представителями трудящихся Москвы, с членами Президиума ЦК КПСС.

Пионеры преподносят Премьер-Министру и сопровождающим его лицам букеты цветов и поют «песню дождя».

Джавахарлал Неру, его дочь Индира Ганди, Генеральный секретарь Министерства Иностранных Дел Республики Индии Н. Р. Пиллап, Заведующий Европейским Отделом Министерства Иностранных Дел Республики Индии А. Хуссейн под звуки марша поднимаются по трапу в самолёт. Джавахарлал Неру приветливо машет рукой провожающим.

9 часов 38 минут. Самолёт отрывается от земли и ложится на курс.

До Варшавы Премьер-Министра Республики Индии Дж. Неру сопровождают Заведующий Протокольным Отделом Министерства Иностранных Дел СССР Ф. Ф. Молочков и Чрезвычайный и Полномочный посол Республики Индии в СССР К. П. Ш. Менон.

(ТАСС).



Приморский край. Животноводы пригородного владивостокского совхоза № 2 добились высокой продуктивности скота.

На снимке доярка Е. М. Трифонова, надоившая в 1954 г. по 3356 кг. молока от каждой из 13 закрепленных коров.

СВОДКА

о ходе выполнения плана рыбодобычи по колхозам и рыбоучасткам района на 25 июня 1955 года

(в процентах к плану второго квартала)

Наименование колхозов, рыбоучастков	проц выпол.
По колхозам	
1 Им. Ворошилова	106,3
2 «Ударник 2-й пятилетки»	94
3 Им. Сталина	90
4 Им. Молотова	89,5
5 «Красная звезда»	73,6
6 «Комсомолец»	66
7 «Передовик»	57,4
8 Им. Микояна	48
9 «Коммунист»	42
10 «Красное знамя»	32
11 «Новая жизнь»	25,5
12 Им. Калинина	15
По гослову рыбоучастков	
1 Охтеурский	183,7
2 Корликовский	180
3 Б-Тарховский	108,7
4 Ларьякский	38,3
5 Н-Вартовский	33,0
По району	59,8

Повысили надои молока

Борясь за претворение в жизнь постановления январского Пленума ЦК КПСС «Об увеличении производства продуктов животноводства» передовики соревнования колхоза «Новая жизнь» в нынешнем году добились повышения надоя молока по сравнению с прошлым годом.

Впереди соревнующихся идёт доярка А. Волкова, обеспечившая плановое задание по надою молока. Неплохих результатов также добились доярки этого колхоза З. Сухушина и М. Спиридонова, надоившие от 500 до 552 литров молока на фуражную корову.

Прилагают все усилия для выполнения социалистических обязательств по повышению продуктивности животноводства и животноводы колхоза имени Калинина. Они также добиваются увеличения надоя молока. Так, доярка Е. Малкина в текущем году надоила по 457 литров молока от каждой фуражной коровы. Повысили удои молока доярки З. Ильина, Л. Нагибина и Ф. Соснина.

Х. Самарина.

Сердечно благодарю

Через много лет после трагической смерти моей дочери, работавшей в Б-Ларьяке учительницей и зверски убитой врагами советской власти, я приехала в село Ларьяк навестить её могилку.

Местные Ларьякские организации чутко отнеслись к моему материнскому горю, тепло встретили меня и оказали денежную помощь.

Радостно мне видеть и то, что здесь чтят память погибших борцов в первые годы советской власти, в том числе память моей дочери. Как героям, погибшим за советскую власть, им сооружают памятник, на который затрачиваются большие средства.

Я от всего сердца благодарю советско-партийные организации с. Ларьяк за чуткое отношение ко мне и за то, что они чтят память о моей дочери.

А. Петухина.

Будьте осторожны с огнём в лесу

Лес является государственной собственностью и охрана его есть священная обязанность каждого советского гражданина.

Особую бдительность необходимо проявлять при охране его от лесных пожаров, так как пожары уничтожают ценные лесные массивы, так необходимые в народном хозяйстве страны.

Большую опасность в пожарном отношении представляют леса в весеннее и осеннее время, когда имеется сухая трава и лесная подстилка. Сейчас необходимо особо осторожно обращаться с огнём в лесу, ибо при сухой и ветреной погоде пожар может возникнуть от малейшей искры горящей поппросы или спички.

Ввиду возникшей большой пожарной опасности постановлением облисполкома запрещается всем гражданам находиться в лесах без разрешения на то лесной охраны и сельских Советов.

Лица, непмеющие разрешения сельских Советов и лесной охраны и замеченные в лесу, будут подвергаться штрафу. Каждый гражданин должен способствовать в выявлении нарушителей настоящего постановления облисполкома и своевременно информировать об этом сельские Советы и лесоохрану.

В случае возникновения лесного пожара все граждане должны явиться по первому требованию сельского Совета и лесной охраны на тушение пожара, имея при себе пожарный инвентарь и запас продовольствия на двое суток, чтобы как можно быстрее ликвидировать пожар в начальной фазе его развития. Пожар легче затушить в начале, чем тогда, когда он будет доведен неорганизованностью сбора до распространения в больших масштабах. От быстрой мобилизации людей на тушение пожара зависит и успех скорейшей его ликвидации. Тушение лесных пожаров является строго обязательной обязанностью всех граждан, как ликвидация одного из стихийных бедствий, и лица, не-выполняющие мероприятий по тушению пожара (непредоставление транспорта, невыход на тушение пожара и т. д.), привлекаются в административном порядке к одному из следующих взысканий: предупреждению, штрафу до 100 рублей или исправительно трудовым работам на срок до одного месяца.

И пора, наконец, изжить укоренившиеся старые традиции руководителей предприятий, выражающиеся в составлении лишь списков работников, посылаемых на тушение пожара. Следует самим руководителям возглавлять свою группу, выезжая на места пожара.

Оплату по тушению лесного пожара в гослесфонде производит лесхоз из расчёта по 1 рублю за час. Время на транспортировку к месту пожара и обратно засчитывается как восьмичасовой рабочий день за сутки.

По каждому случаю возникновения пожара органами милиции ведётся тщательное расследование всех лиц, находящихся в это время в местах возникновения пожара, и обнаруженные виновники несут должное наказание ввиде возмещения расходов по тушению пожара, стоимости сгоревшего леса и т. д., или исправительно трудовых работ. Осторожно обращаясь с огнём в лесу, мы избавляем себя от мобилизации на тушение пожара, гарантируем сохранность заготовленных дров в лесу и населенных пунктов от загорания.

Граждане! Будьте осторожны с огнём в лесу! Не бросайте горящих спичек, окурков, золу из курительных трубок, не разводите костров в лесу! При разведении костров на берегу реки полностью тушите их, после того, когда они становятся ненужными. Не пользуйтесь пыжами из горящих материалов! Берегите лес—народное достояние нашей Родины!

С. Рыбкин,

старший лесничий Ларьякского лесхоза.



Китайская Народная Республика. Город Гуйлинь (провинция Гуанси).

Фото агентства Синхуа.

МЕЖДУНАРОДНЫЙ ОБЗОР

Дальнейшее укрепление дружбы между народами Советского Союза и Индии

22 июня в Кремле было подписано совместное заявление Председателя Совета Министров СССР Н. А. Булганина и Премьер-Министра Индии Джавахарлала Неру. Этот документ большого исторического значения свидетельствует о новом важном вкладе правительств СССР и Индии в дело смягчения международной напряженности, в дело укрепления мира и дружбы между народами.

Совместное заявление глав правительств Индии и Советского Союза убедительно показывает, что отношения между Советским Союзом и Индией покоятся на прочной основе дружбы и взаимопонимания. Эти отношения основаны на пяти принципах: взаимном уважении территориальной целостности и суверенитета, ненападении, невмешательстве во внутренние дела друг друга, равенстве и взаимной выгоде, мирном сосуществовании.

В заявлении намечен реальный путь устранения причин напряженности на Дальнем Востоке. СССР и Индия искренне надеются, говорится в заявлении, что будет возможно мирными средствами удовлетворить законные права Китайской Народной Республики в отношении Тайваня. Они считают необходимым представление Китайской Народной Республике её законного места в Организации Объединённых наций.

Совместное заявление затрагивает широкий круг вопросов, представляющих взаимный интерес для обеих стран, а также важные международные вопросы. Из заявления вытекает, что между Советским Союзом и Индией существуют взаимопонимание и единство взглядов по целому ряду вопросов, имеющих важное значение для ослабления международной напряженности и укрепления мира. Советско-индийская дружба и советско-индийские отношения служат убедительным подтверждением правильности провозглашенного В. И. Лениным положения о возможности мирного сосуществования и сотрудничества государств с различными социально-политическими системами.

Неодолимое движение современности

В наши дни стремление народов к миру стало настолько всеобъемлющим и могучим, а движение за мир настолько массовым, что с этим не могут не считаться противники ослабления международной напряжённости. Международные события истекшей недели служат ярким подтверждением того, что противникам мира становится все труднее открыто творить свое черное дело и попирать волю народов, решительно выступающих против политики подготовки новой войны. Такими событиями являются открывшаяся 20 июня в г. Сан-Франциско (США) юбилейная сессия Организации Объединённых наций, посвященная десятилетию подписания устава ООН и Всемирная ассамблея мира, начавшая свою работу 22 июня в Хельсинки (Финляндия).

Участники сесси Организации Объединённых наций в Сан-Франциско еще раз напомнили о справедливости и передовой сущности (прогрессивности) тех основ (принципов), на которых создавалась эта организация, Устав которой начинается словами о необходимости избавить человечество от бедствий войны. Оценивая десятилетний период деятельности Организации Объединённых наций, глава советской делегации на юбилейной сессии В. М. Молотов указал, что, как бы ни была справедлива критика деятельности ООН за прошедший период, «нет оснований недооценивать важности её существования и её дальнейшей деятельности для дела мира и международной безопасности». «Обеспечить мирную и спокойную жизнь народам,—заявил В. М. Молотов,—вот высокая и благодарная задача Организации Объединённых наций».

Советский Союз принимал и принимает все меры для того, чтобы задача эта была решена. Того же желает ряд делегаций участников сессии, высказавшихся за принятие сессией специальной декларации о мире. Советская делегация одобрительно отнеслась к такой декларации. Эта идея не нашла поддержки лишь в кругах американской делегации. Тем не менее идея декларации о мире встречает все более широкое одобрение, и в этом проявляется усилие стремлений народов к укреплению мира и безопасности.

Благородной цели изыскания путей упрочения мира посвящена и работа Всемирной ассамблеи мира. В ней принимает участие около двух тысяч делегатов из 90 стран. Это—люди всех цветов кожи, всех национальностей. Среди делегатов ассамблеи—рабочие, крестьяне, представители различных политических партий и организаций, члены парламентов, общественные деятели, учёные, писатели, служители церкви.

На открытии ассамблеи выступил председатель Всемирного Совета Мира профессор Жолио-Кюри. Он отметил широкий представительный характер ассамблеи, осудил политику «с позиции силы», с помощью которой некоторые американские круги пытаются решать международные вопросы, и призвал к урегулированию всех спорных вопросов путём переговоров. Жолио-Кюри выразил уверенность в том, что в работах ассамблеи «общественное мнение почерпнет необходимую силу», чтобы заставить все страны «найти пути мира».

Всемирная ассамблея мира в Хельсинки имеет особенно большое значение в связи с тем, что она происходит перед совещанием глав правительств четырёх держав СССР, США, Англии и Франции в Женеве. Голос представленных на ассамблее миролюбивых сил земного шара звучит как предостережение противникам ослабления международной напряженности, которые пытаются осложнить обстановку перед совещанием четырёх держав и создать трудности для его работы.

Г. Подкопаев.

Флаг поднят

После напряженного учебного года лучшие пионеры и школьники района съехались в Ларьякский пионерский лагерь, чтобы хорошо отдохнуть, набраться новых свежих сил. Их звонкие голоса наполнили классные комнаты, в которых расположился лагерь. Оборудовав и благоустроив свой лагерь, ребята стали готовиться к его открытию.

Открытие лагеря состоялось 24 июня. На торжественной линейке, после отдачи рапортов председателя совета отряда, совета дружины и старшего пионервожатого, на мачте взвилось красное знамя, возвещающее о начале пионерского лета.

С приветственным словом выступили представитель от РК КПСС товарищ Зайцев и секретарь РК ВЛКСМ тов. Быкалева. Затем начальник пионерского лагеря тов. Третьякова поздравила ребят с открытием лагеря и пожелала им хорошо отдохнуть и полезно провести время в лагере.

С ответным словом от имени пионеров и школьников, отдыхающих в лагере, выступил пионер В. Болтаев. Он высказал благодарность коммунистической партии и родному правительству за заботу, которую они проявляют о советских детях, создавая им все условия для хорошей учёбы и отдыха.

По следам наших выступлений

„Нет четкости в работе"

Под таким заголовком была помещена статья в № 50 нашей газеты за 23 июня.

Председатель Ларьякского рыбкоопа тов. Бусько сообщил, что статья была обсуждена на заседании правления рыбкоопа.

За допущенную волокиту, перебой в торговле скобяными товарами, несвоевременное получение их с базы и отпуск по оплаченному счету райпотребкооперации заведующей магазином № 4 М. Шаховой объявлен выговор с предупреждением.

За редактора Д. НАЙДО.

РД 06661 с. Ларьяк, типография областного управления культуры. Тираж 1058 экз. Заказ 123

Пролетарии всех стран, соединяйтесь!

Стахановец

Орган Ларьякского райкома КПСС и районного Совета депутатов трудящихся, Тюменской области

Год издания XIV
№ 53 (997)
Воскресенье
3
июля
1955 года
Цена 10 коп.

Рабочие и работницы, инженеры и техники лесозаготовительного участка! Улучшайте организацию производства, полностью используйте механизмы, развертывайте социалистическое соревнование за образцовую подготовку лесоучастка к осенне-зимнему сезону!

Своевременно подготовиться к осенне-зимнему сезону лесозаготовок

Пятилетним планом развития народного хозяйства СССР на 1950-1955 г. предусмотрено расширение лесозаготовок в северных районах, которые изобилуют запасами леса.

Исходя из директив пятилетнего плана, руководители Октябрьского лесоучастка (зам. начальника тов. Бащенко, технорук тов. Гусев) должны были бы руководить промышленным предприятием так, чтобы из квартала в квартал наращивать темпы заготовок и вывозки древесины.

Однако практика доказала, что Октябрьский лесоучасток оказался в прорыве, ибо из месяца в месяц плановое задание заготовки древесины не выполняется. План 4-го квартала 1954 года был выполнен лишь на 22 процента, а в первом квартале 1955 года —на 80,48 процента.

Такое отставание в выполнении плана лесозаготовок объясняется, главным образом, слабой и несвоевременной подготовкой лесопункта к осенне-зимнему сезону.

Однако этот горький опыт прошлого года ничему не научил руководителей лесоучастка и снова повторяются факты неудовлетворительной подготовки к предстоящему осенне-зимнему сезону.

Медленно ведутся работы по выполнению плана строительства жилых помещений. Запланировано построить на участке 24 щитовых дома, а построено только 13, из которых полностью оборудованы лишь 2 дома. Школа заложена еще в прошлом году, но строительство не двигается. Второй год строится барак на подучастке и неизвестно, когда будет закончено его строительство.

Но заместителя начальника лесоучастка тов. Бащенко не очень беспокоит то, что для рабочих не заготовлено еще и половины жилищ.

Затяжка в строительстве жилых помещений и общественных объектов, объясняется, прежде всего, тем, что заместитель начальника тов. Бащенко самоустранился от руководства и пустил дело подготовки к осенне-зимнему сезону на самотёк. Он не знает, сколько на участок требуется техники, а имеющиеся механизмы не ремонтируются и неполностью используются. Так, шпалорезка не пущена в работу только потому, что не установлен локомобиль и нет мотора.

Рабочим на участке не созданы нормальные условия, поэтому наблюдается большая текучесть рабочей силы. В текущем году из 141 рабочего самовольно ушли с работы 18 человек, в том числе 11 человек окончивших школу ФЗО, 17 человек освобождено от работы в связи с окончанием договора. Такая текучесть происходит в летний период, что же можно ожидать с наступлением зимнего сезона?

Тов. Бащенко мало заботится о живом человеке и совершенно не создаёт лесозаготовителям нормальных условий для жизни. Например, на лесоучастке не организована своевременная доставка почтовой корреспонденции, т. к. тов. Бащенко не желает обеспечить почтальона транспортом. Библиотека не оборудована, имеющиеся в ней книги находятся на квартире у библиотекаря. Красный уголок, находящийся в клубе, ничем не привлекает население лесоучастка. Он находится в запущенном состоянии, ибо в нём нет ни художественной литературы, ни периодической печати. Продажа книг в магазине организована плохо. Книги даже не выставлены на выставку и лежат под прилавком.

Особенно плохо обслуживаются рабочие Заячьего участка. Здесь нет пекарни, и они вынуждены брать хлеб мукой, но учащихся, прибывших из школ ФЗО, и одиночек такое снабжение хлебом никак не устраивает.

Неудовлетворительно организован завоз горючего, смазочных материалов, фуража для транспорта, продовольственных и промышленных товаров. Такая затяжка с завозом поведет к тому, что в горячее время сезона будут отрываться от лесозаготовок рабочая и тягловая сила на подвозку этих товаров.

Почетен труд людей, призванных обеспечить народное хозяйство лесом. Надо проявлять о них постоянную заботу, полнее удовлетворять бытовые и культурные нужды, создать им необходимые условия для работы.

Сейчас все силы заготовителей должны быть направлены на подготовку к работе в зимних условиях, ибо от этого будет зависеть успех выполнения плана в предстоящем осенне-зимнем сезоне.

Долг партийной, комсомольской и профсоюзной организаций лесоучастка — мобилизовать рабочих на успешную подготовку к осенне-зимнему сезону. Прямая обязанность П-Вартовского сельского Совета—усилить контроль за ходом подготовки лесоучастка к осенне-зимнему сезону.

По нашему району

Праздник песни в Ларьяке

На праздник песни, который проходил в кедровой роще, дружно собрались жители села Ларьяка. День солнечный, веселый, у всех праздничное настроение. Гремит духовой оркестр в перемежку с залихватым баяном.

На эстраде разместился сводный хор участников художественной самодеятельности.

Праздник песни открывает секретарь РК КПСС тов. Кирпов, который говорит о культурном росте советских людей, о том, какую заботу проявляют партия и правительство о развитии народных талантов в нашей стране.

Сводный хор исполняет песни «Партия — наш рулевой», «Смело, товарищи, в ногу», «Москва—Пекин», «Посмотрю я в это утро раннее», «При долине куст калины», «Песня верных друзей», украинские песни: «Ой там за Дунаем», «Ой у полі озерэчко» и другие.

Затем выступили пионеры и школьники Ларьякского лагеря, в программе которого были также хоровые песни и стихи.

Долго в роще не смолкала музыка. Здесь же на стадионе проходили физкультурные соревнования.

Однако следует отметить, что подготовка к празднику песни проходила совершенно неудовлетворительно. Руководители предприятий и профсоюзных организаций проявили полнейшую бездеятельность в подготовке к празднику песни. Большинство коллективов районного центра не принимали непосредственного участия в подготовке к празднику, выделив лишь отдельных участников в общий хор. Поэтому сводный хор, хотя и хорошо исполнил песни, но был очень малочислен.

В. Сарманова.

Лекция в Доме культуры

29 июня в Доме культуры для жителей села Ларьяка была прочитана лекция на тему: «Восстание на броненосце «Потёмкин», посвященная героической борьбе моряков Черноморского флота в годы первой русской революции 1905—1907 годов.

Лекция была прослушана присутствующими с большим интересом и вниманием.

А. Петрова.

По Советскому Союзу

* * *

Председателю Совета Министров СССР Его Превосходительству г-ну Н. А. Булганину

Москва.

По завершении своего визита в Советский Союз, мне хотелось бы передать Вам свою искреннюю благодарность за всё то внимание, благожелательность и гостеприимство, которое было оказано мне Вашим Превосходительством и Вашими коллегами. Мне также хотелось бы, чтобы Вы знали, насколько глубоко я был тронут стихийной демонстрацией любви, проявленной народом Советского Союза, где бы я ни появлялся. Места, которые я посетил, и люди, с которыми встречался, будут всегда свежи в моей памяти. Если мой визит содействовал более глубокому взаимному пониманию наших соответственных точек зрения и нашей дружбе, а также нашей решимости работать на общее благо, то я буду чувствовать, что я достаточным образом вознагражден.

Жду встречи с Вами в Индии.

Джавахарлал Неру.

Варшава 25 июня 1955 года.

Торжественное собрание в Москве, посвященное 50-летию вооруженного восстания на броненосце „Потемкин"

Вся страна торжественно отмечает 50-летие со дня начала вооруженного восстания на броненосце «Потёмкин». На предприятиях, в воинских частях, колхозах и совхозах, на флотах и флотилиях проводятся доклады и лекции, посвященные героической борьбе моряков Черноморского флота в годы первой русской революции 1905—1907 годов.

27 июня в честь этой знаменательной даты в Москве в Колонном зале Дома Союзов состоялось торжественное собрание трудящихся Москвы совместно с представителями Советской Армии и Военно-Морского Флота.

За столом президиума занимают места адмиралы, генералы, офицеры армии и флота, прославленные моряки—участники вооруженного восстания на броненосце «Потемкин» и делегация колхозников сельскохозяйственной артели Житомирской области, носящей имя Г. Вакуленчука—одного из руководителей вооружённого восстания на «Потёмкине».

Торжественное собрание открыл секретарь МК КПСС И. В. Капитонов.

С докладом о 50-летии героического восстания на броненосце «Князь Потёмкин Таврический» выступил адмирал С. Е. Захаров.

С приветственными словами, обращенными к потёмкинцам, выступили: от трудящихся Москвы — первый секретарь МГК КПСС Е. А. Фурцева, от советской молодёжи — секретарь ЦК ВЛКСМ В. И. Залужный. О революционном движении на Черноморском флоте, восстании на «Потёмкине» воспоминаниями поделился член судовой комиссии броненосца П. А. Лычев, вступивший в партию в 1904 году.

В заключение для участников собрания был дан большой концерт.

(ТАСС).



Плакат художника В. Иванова (Государственное издательство изобразительного искусства).

Выше уровень массово-политической работы среди женщин

В национальных пунктах района создано 12 женсоветов, которые проводят значительную работу средп женщин-ханты. В текущем году по линии женсоветов было проведено средп женщин-ханты 230 читок и бесед, более сорока докладов п лекций на темы международных событий, по материалам январского Пленума ЦК КПСС, на естественно-научные п другие темы.

Во всех оседающих колхозах п сельхозартелях района средп женщин проводилась агротехническая пропаганда силами местной интеллигенции п специалистов сельского хозяйства.

Среди коренного национального населения значительно возрос интерес к радио. В настоящее время в восьми населенных пунктах национальных Советов района оборудованы п работают колхозные радиоузлы. Растет число радиофицированных домов, принадлежащих семьям ханты. О возросшем интересе к радио, к текущим событиям в стране п за рубежом говорят коллективные радиослушания, проводимые по инициативе женорганизаторов. В текущем году их было организовано 28.

Вся эта массовая работа положительно сказывается на повышении трудовой п политической активности женщин-ханты. 70 процентов всех женщин-ханты принимают участие в общественно-полезном труде. Из них работают звеньевыми рыболовецких бригад 4 женщины, причем звено рыбаков Е. Соромпиной (рыбартель имени Микояна) является передовым звеном по выполнению плана рыбодобычи второго квартала. Полеводами работают 7 женщин, животноводами 4 женщины, звероводами 8 женщин, число рыбачек в этом году увеличилось на 16 человек.

Многие женщины, участвующие в колхозном производстве, являются передовыми производственницами.

Наиболее хорошо поставлена работа в женсовете деревни Сосновый Бор (женорганизатор тов. Жданова). Активное участие в работе женсовета принимает учительница Т. Махнёва. Здесь систематически проводятся беседы, читки, прививаются агротехнические навыки, правила культуры в быт национального населения. В итоге этой работы женсовета звероводческая бригада Марии Камина добилась высоких показателей по сохранению молодняка лисиц, систематически перевыполняет месячные планы рыбодобычи рыбачка Наталья Камина, обставила свое жилище мебелью и создала образцовую чистоту и уют Елизавета Камина, показательными в культурном отношении семьи Пелагеи Каминой и Ульяны Каминой, которые также благоустроили жилища, разработали и засеяли приусадебные участки овощами и картофелем.

Неплохо поставлена работа средп женщин Чехломейским женсоветом (женорганизатор тов. Соромпина), в результате чего хорошие показатели в работе имеет зверовод Ольга Рыстымова, перевыполняет месячные планы рыбодобычи рыбачка Ольга Ныртымова, содержат в чистоте и порядке свои жилища и имеют личные огороды Анна Чумпина, Екатерина, Анастасия и Мария Прасины.

Однако отдельные женсоветы в районе ещё недостаточно ведут культурно-массовой работы средп женщин. Так Былинский женсовет (женорганизатор тов. Кабина), Лапчинский женсовет (женорганизатор тов. Пуртова) редко проводят с женщинами собрания, беседы, совершенно недостаточно ведут работы по внедрению в быт населения санитарно-гигенической культуры. Вследствие этого многие женщины здесь не охвачены колхозным производством, в квартирах их грязно и неуютно, особенно у жителей деревни Лапчинск, благоустроенных квартир здесь можно найти лишь единицы.

Большим недостатком в работе женсоветов является совершенно неудовлетворительное их участие в работе по ликвидации неграмотности средп женщин-ханты. Женсоветы ещё мало привлекают широкий женский актив к проведению культурно-массовой работы, слабо пропагандируют научно-естественные знания, недостаточно ведут борьбы с религиозными убеждениями и вредными пережитками прошлого среди хантыйского населения и особенно средп женщин.

Задача женсоветов—усилить массово-просветительную работу средп женщин, развивать их трудовую и политическую активность, приобщать к культурной жизни и общественно-полезному труду.

В странах народной демократии

Творчество масс

Вечерами, после окончания рабочего дня, в многочисленных домах культуры и рабочих клубах Китая начинается жизнь творческих коллективов. Коллективы художественной самодеятельности выступают с концертами, идут занятия различных кружков, читаются лекции, демонстрируются кинокартины, устраиваются спортивные состязания.

...Открывается занавес. На сцене — скромная обстановка обычной комнаты в рабочем общежитии. Муж и жена ведут разговор о том, что сегодня надо бы пойти в магазин и купить синей ткани, чтобы сшить кое-что из одежды. Жена дает мужу деньги, и тот уходит. Тем временем жена сидит и рассуждает, как будет она шить обнову и как хорошо выйти в выходной день в новом костюме в парк. Проходит немного времени, и муж возвращается с куском материи. Жена развёртывает его и начинает ругать мужа: ткань сделана плохо, грубой расцветки, шероховата.

—Разве можно выйти в такой одежде гулять!—говорит жена.—И куда ты смотрел, когда покупал? Спрашивал бы материю нашей фабрики.

Муж виновато вертит ткань, даже не пытаясь оправдаться. И вдруг он весь преобразился.

—Смотри, — говорит он,— ведь это же марка вашей фабрики! Вот даже личное клеймо ткачихи.

Жена взглянула и закрыла лицо руками: это она сама сделала эту ткань.

Живо и непосредственно реагирует зал на каждую фразу артистов: то громкий смех, то суровое осуждение слышны в рядах зрителей. Они не просто смотрят спектакль, а глубоко переживают его, так как сами они рабочие текстильных и красильных фабрик, а их товарищи Чжао Фан-сянь и Сяо Юэ-янь исполняют роли в короткой музыкальной комедии «Синяя ткань», написанной коллективом оперного кружка Дворца культуры в Ханчжоу.

Интересна также судьба созданного здесь спектакля «Герой труда Сюй Чжи-вэй». Пьесу написал бывший рабочий одного из заводов Ханчжоу, а ныне заведующий секцией литературы и искусства Дворца культуры Ма Ши-чжун. Имя героя пьесы Сюй Чжи-вэя стало примером. Недаром, когда одного из рабочих шелкопрядильной фабрики—Ши Гэнь-цзяня спросили, каково его мнение о пьесе, он ответил:

—Мнение тут одно: всем нам надо трудиться так же, как Сюй Чжи-вэй.

Кроме оперно-драматического коллектива, при Дворце культуры есть студия изобразительного искусства, литературный, музыкальный и технический кружки. Ученые Чжэцзянского университета, инженеры заводов и преподаватели Ханчжоуского промышленного училища ведут занятия в кружках—машиностроительном, электротехническом, механическом и других.

Дворец культуры выступает не только пропагандистом культуры и искусства, он готовит кадры художественной самодеятельности для многочисленных предприятий города. В прошлом году в пяти группах—музыкальной, театральной, хореографической, изобразительного искусства и режиссёрской—обучалось 270 рабочих. Сейчас они сами уже руководят кружками на заводах, оркестрами народных инструментов, играют в спектаклях.

Рабочие не чувствуют себя во дворце простыми посетителями, пришедшими отдохнуть. Они здесь настоящие хозяева. Обсуждают планы работы, выдвигают предложения, намечают темы лекций и концертов.

Беседы на естественно-научные темы

Строение вселенной

Первобытные и религиозные взгляды на мир

В глубокой древности, когда наука была лишь в самом зачаточном состоянии, люди имели весьма наивное представление о мире. Они не знали ни законов движения, ни физической природы небесных тел, не представляли себе, что такое Солнце, планеты и звезды, что такое кометы и метеоры. Они не знали, что такое синева неба и плывущие по небу облака, имеющие самые причудливые формы.

Наши далёкие предки не имели представления о том, что такое Земля, каковы её форма и размеры. Они не понимали, отчего происходит смена времён года, смена дня и ночи, и объясняли эти закономерные явления различными догадками и легендами. Им непонятны были причины бурь и ураганов, снежных метелей и дождей. Ужас наводили на них гром и молния, загадочной была радуга. Людям далёкого прошлого, конечно, трудно было знать, отчего происходят такие грозные явления природы, как наводнения, землетрясения и извержения вулканов, которые нередко опустошали целые районы.

В древнейшие времена люди думали, что мир наполняют невидимые злые и добрые духи. Духи, «вызывавшие» дождь, солнечное тепло и другие полезные для человека явления природы, считались ими добрыми. И наоборот, наводнения, землетрясения и другие опасные для человека явления природы вызывались, по их мнению, злыми духами. Духи, как полагали в то время, управляют всеми явлениями природы и судьбами людей.

Люди строили различные догадки о том, что представляет собой Земля и на чем она «держится». Жители степных районов, например, представляли себе Землю в форме большой лепешки, которая держится на четырех гигантских столбах. Где-то далеко-далеко есть «край» Земли, до которого никто и никогда не доходил и дойти не мог. Под Землёй, по мнению этих людей, царит вечный мрак, там пребывают обречённые на вечные муки грешники.

Жители южных лесных районов считали, например, что Земля покоится на четырех огромных слонах, которые стоят на исполинской черепахе, плавающей в Великом океане. Народы Приморья полагали, что Земля покоится на трёх китах-великанах, которые день и ночь плавают по безбрежному океану.

Теперь хорошо известно, что моря и океаны покрывают собой большую часть земной поверхности, что черепаха и другие животные не вечны: для каждого из них рано или поздно наступает смерть. Но в древние времена этих легендарных слонов, китов и черепах считали «священными» и «вечными».

Позднее оформилось религиозное представление о сотворении мира «из ничего». Здесь, разумеется, сказалось стремление религии показать всемогущество бога, показать его неограниченную способность делать все «из ничего». Это религиозное представление лишено всякого здравого смысла, и оно уже никого не может удовлетворить.



Китайская Народная Республика. Согласно советско-китайскому соглашению о Порт-Артуре, Советское Правительство вывело свои воинские части из совместно использовавшейся китайской военно-морской базы Порт-Артур и безвозмездно передало Правительству Китайской Народной Республики сооружения в этом районе.

На снимке: прощание воинов Китайской народно-освободительной армии с советскими солдатами в районе Порт-Артура.

Фото Юй Цзао.

За редактора Д. НАЙДО.

РД 06662 с. Ларьяк, типография областного управления культуры. Тираж 1050 экз. Заказ 131

Пролетарии всех стран, соединяйтесь!

Стахановец

Орган Ларьякского райкома КПСС и районного Совета депутатов трудящихся, Тюменской области

Год издания XIV
№ 54 (988)
Четверг
7
июля
1955 года
Цена 10 коп.

Государственная библиотека СССР имени Ленина

Наступил третий — решающий квартал в выполнении плана рыбодобычи.

Рыбаки и рыбачки! Увеличивайте количество притонений, плавов! Дадим больше рыбы Родине!

Проверка исполнения в государственном аппарате

Направляя движение советского общества к коммунизму, партия и Советское правительство мобилизуют наш народ на дальнейшее мощное развитие промышленности, и в первую очередь тяжелой индустрии, на крутой подъем сельского хозяйства. Успешное решение этих задач требует улучшения деятельности всех звеньев советского государственного аппарата, повышения его организующей роли в хозяйственном и культурном строительстве, расширения его связи с массами и усиления борьбы со всеми проявлениями бюрократизма и волокиты.

За последнее время партийные и советские органы провели ряд важнейших организационных мер по улучшению деятельности государственного аппарата, по упрощению его структуры и сокращению штатов. Вместе с тем в работе государственного аппарата продолжают иметь место крупные недостатки. Живуча еще бюрократическая, вредная для дела практика, при которой многие советские органы и ведомства принимают большое количество решений, направляют на места по всякому поводу письменные указания и приказы. В то же время они недооценивают живое дело по организации работы в подведомственных им отраслях хозяйства.

Одним из бюрократических извращений в работе государственного аппарата является слабая постановка, а в отдельных звеньях его—отсутствие проверки исполнения принимаемых решений.

В течение длительного времени не выполняет государственные планы Министерство лесной промышленности СССР. И одной из причин этого является слабость организаторской работы и проверки исполнения. За последние годы министерство издало немало приказов и пространных директив, направленных на улучшение работы лесной промышленности, на преодоление отставания многих предприятий. Но так как за этим в ряде случаев не следовало энергичной организаторской работы на местах, не было должной проверки исполнения и контроля за деятельностью предприятий, многие из этих приказов и директив повисли в воздухе. Лесная промышленность не справилась с государственным планом 1954 года, не выполняет заданий и в текущем году.

Как указывалось на недавно состоявшемся пленуме Брянского обкома партии, исполком Брянского областного Совета не изжил бюрократических методов руководства районами. Из исполкома на места рассылаются многочисленные директивы и указания, которые не подкрепляются необходимой организаторской работой, проверкой исполнения. Представители исполкома приезжают в районы, как правило, для выискивания недостатков, составления справок и записок о деятельности работников районов и колхозов вместо того, чтобы организовать живое дело и оказать им практическую помощь.

Или взять такой факт. Как сообщает корреспондент „Правды" по Туркменской ССР, работники Министерства сельского хозяйства республики работают по-бюрократически, плохо организуют проверку исполнения. Еще в сентябре прошлого года Министерство сельского хозяйства СССР обязало республиканское министерство провести бонитировку (оценку качества) крупного рогатого скота, завершив эту работу к концу года. Однако бонитировка во-время не была проведена. В начале января из Москвы пришло напоминание, но и после этого сделано было очень мало. Такая же участь постигла и другие указания Министерства сельского хозяйства СССР: об организации помощи колхозам в строительстве и обучении механизаторов строительным профессиям, о строительстве в МТС и т. д.

Советский аппарат должен соединять широкий размах в работе с умением практически организовать живое дело, проверку исполнения. Партия исходит из того, что выработка и принятие решения есть лишь первый шаг, начало руководства. Главное же в руководстве — организация и проверка исполнения, которые являются неотъемлемой частью нашей организационной практики. Работников надо проверять систематически, по результатам их работы, помогать, когда они нуждаются в помощи, смещать их во-время, если обнаружатся деловые и особенно политические дефекты.

Проверка исполнения может быть действенной лишь при том условии, если она проводится своевременно, систематически и по-деловому. Только систематическая проверка в состоянии предупредить прорывы и прорехи в работе.

Контроль и проверка исполнения—это не формальная канцелярская процедура, при которой в поле зрения находятся не реальные результаты, а бумага. Проверка исполнения—это живое творческое дело, живая практическая работа, направленная на вскрытие недостатков, на выявление новых резервов, на улучшение руководства хозяйственным и культурным строительством.

Между тем в отдельных звеньях государственного аппарата проверка исполнения бюрократизируется, нередко сводится к бумаготворчеству. В них укоренилась неправильная практика, при которой по результатам проверки выполнения решений, как правило, принимаются новые решения. Это, конечно, неправильно, ибо ослабляет силу и значение ранее принятых решений. С другой стороны, это снижает ответственность руководителей учреждений и организаций за точное и неуклонное выполнение решений и директив. Необходимо помнить, что задача проверки исполнения состоит отнюдь не в том, чтобы плодить новые решения. Суть дела в том, чтобы принимать оперативные меры, обеспечивающие безусловное выполнение ранее принятых решений, и тем самым укреплять государственную дисциплину во всех звеньях управленческого аппарата.

Коммунистическая партия принимает все меры к улучшению деятельности советского государственного аппарата. Она воспитывает у его работников любовь к черновой и будничной деятельности, направленной на практическое проведение в жизнь решений партии и правительства, на достижение реальных успехов в хозяйстве. Улучшить работу советского государственного аппарата, поднять его руководство хозяйственным и культурным строительством на уровень больших задач, решаемых в настоящее время советским народом, можно только при условии дальнейшего усиления контроля за осуществлением директив партии и правительства. В систематической проверке исполнения—залог успешной деятельности нашего государственного аппарата.

(Из передовой „Правды", за 20 июня).

По нашему району

* * *

Квартальный план выполнен вдвое

Рыбаки гослова Охтеурского рыбучастка (бригадир тов. Сиротин) успешно осуществили взятые на себя обязательства, выполнив план второго квартала на 220 процентов, а полугодовой план—на 176 процентов. При подведении итогов соревнования за второй квартал передовиками рыбодобычи признаны молодой рыбак Петухов, рыбаки Н. Сангаджеев, А. Сигильетов, Ф. Козлов, приемщик на озере Эмтор А. Гаряев.

Не отстают в соревновании и обработчики рыбы тт. Х. Сангаджеева, Е. Яковлева, Д. Васильев, С. Овчаренко, Г. Сергеев, выполнившие июньское задание от 104 до 194 процентов.

Быстро освоили методы промысла и добиваются высоких уловов вновь включившиеся в промысел молодые рыбаки А. Толмачев, А. Аникин и М. Гончаренко.

В. Катаев.

С честью выполняют обязательства

В колхозе «Ударник 2-й пятилетки» ширится социалистическое соревнование за досрочное выполнение годового плана рыбодобычи. Взяв на себя обязательство—выполнить план добычи рыбы к 1 октября 1955 года и дать до конца года сверх плана 10 процентов рыбы, рыбаки подкрепляют их практическими делами. К концу июня месячный план ими был выполнен на 193,2 процента, а квартальный—на 125,5 процента.

Первенство в соревновании держит Антон Прасин, который вместе с рыбаками Е. Прасиной и Н. Прасиным ловит рыбу не только в черновой и будничной деятельности, направленной на практическое проведение в жизнь решений партии и правительства, на достижение реальных успехов в хозяйстве. Улучшить работу советского государственного аппарата, поднять его руководство хозяйственным и культурным строительством на уровень больших задач, решаемых в настоящее время советским народом, можно только при условии дальнейшего усиления контроля за осуществлением директив партии и правительства. В систематической проверке исполнения—залог успешной деятельности нашего государственного аппарата.

Неплохие результаты по вылову рыбы показывают рыбаки молодежного звена (звеньевой К. Прасин), которые также перевыполняют дневные и пятидневные нормы.

Но наряду с достижениями отдельных рыбаков и звеньев следует отметить, что рыбартель еще не использует всех возможностей для увеличения вылова рыбы. Еще неполностью облавливаются рыбные угодья, слабо внедряется комбинированный лов, организация труда рыбаков находится не на должной высоте. При устранении этих недостатков рыбартель может дать государству значительно больше высококачественной рыбы.

Наступил третий квартал, решающий судьбу выполнения плана по вылову рыбы. Долг рыбаков— не ослаблять темпы рыбодобычи, а с каждым днем наращивать их и с честью выполнить годовой план добычи рыбы.

В. Ярославцев,
инструктор РК КПСС.

Начались прополочные работы

На огородах колхоза «Красная звезда», расположенных в селе Ларьяке, начались прополочные работы силами ларьякской общественности.

2 июля в прополке принимали участие работники райбольницы, госбанка, роно, школы, заготживсырьё и других организаций.

Дружно и организованно приступили к работе коллектив Ларьякской больницы. Его бригада в количестве 12 человек выполола и окучила 15 соток картофеля.

Добросовестно отнеслись к обработке картофеля товарищи А. Поспелова (роно), З. Спгильетова (госбанк), Т. Хорошева (заготживсырье), А. Завьялов (сберкасса) и другие.

Х. Самарина.

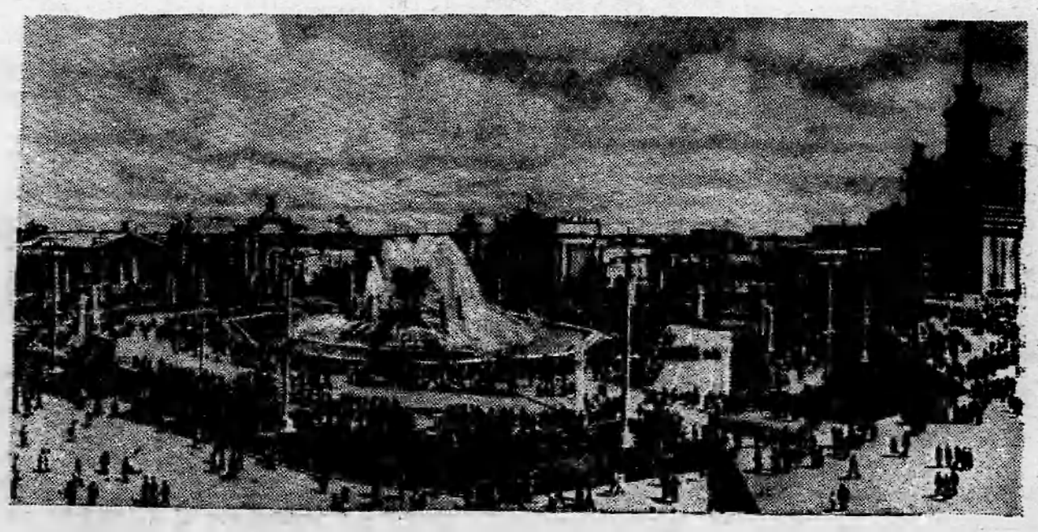

Москва. Всесоюзная сельскохозяйственная выставка 1955 года.
На снимке: на площади Колхозов.
Фото Л. Портера и С. Преображенского.

Фотохроника ТАСС.

Праздник песни в национальных пунктах

26 июня в деревне Большой Ларьяк состоялся праздник народной и советской песни. Участники художественной самодеятельности и жители Б-Ларьяка в час дня собрались на берегу речки Пасол.

Хор дружно и слаженно исполнил русские народные и советские песни. Задушевно исполнили песню из кинофильма «Верные друзья» «Ожидание» Валентина Замышляева, дуэт «Ты только одна» учительница Н. Шишкина и ученица 8 класса Ларьякской школы Соня Прасина.

В программе выступлений, кроме песен, были декламация, музыкальные номера на гармошке. Недостатком является то, что хор был очень малочислен.

С успехом прошёл праздник песен также в Толькинском и Б - Тарховском национальных пунктах.

А. Петрова.

С сессии Ларьякского сельского Совета

На днях состоялась сессия Ларьякского сельского Совета, на которой обсуждался вопрос о готовности колхоза «Красная звезда» к заготовке кормов для общественного животноводства.

Выступивший в прениях депутат сельского Совета тов. Яров отметил, что правление колхоза «Красная звезда» недостаточно подготовилось к заготовке кормов, ибо рабочий план, в котором было бы указано в каких местах, в какой период, в каком количестве должны быть заготовлены корма, учтена тягловая сила, машины, нагрузка на каждого колхозника, пока не составлен, а без рабочего плана нельзя приступать к заготовке кормов.

Тов. Яров подметил далее, что правление колхоза не организовало заготовку веточного корма, хотя для этого имеются все возможности.

Выступивший тов. Венгерский сказал:

—К выборочной заготовке кормов для скота нужно приступать немедленно, не дожидаясь, когда поспеет трава на больших массивах. Сейчас самый качественный и витаминный корм, который можно будет использовать для кормления молодняка. Исполком сельского Совета должен организовать общественность по оказанию помощи колхозу в заготовке кормов.

—Без тщательно разработанного рабочего плана,—сказал депутат сельского Совета тов. Чернавский,—нельзя правильно, в сжатые сроки организовать заготовку кормов. Следовательно, необходимо прежде всего составить такой план, утвердить его на общем собрании и руководствоваться им в работе.

Нужно немедленно приступить к выборочной заготовке кормов, а также к сооружению силосных траншей и заготовке сочных кормов.

Сессия приняла решение, обязывающее правление колхоза «Красная звезда» немедленно приступить к заготовке кормов.

О благоустройстве села Ларьяка

Выполняя наказы избирателей, данные депутатам местных Советов в дни прошедшей избирательной кампании, исполком райсовета вынес решение, которым обязал руководителей общественных организаций и сельский Совет благоустроить село Ларьяк и привести его в культурный вид.

Отдельные руководители организаций как, например, заведующий райбольницы тов. Курков, начальник милиции тов. Токарев немедленно приступили к выполнению этого решения и с наступлением теплых дней быстро привели в порядок свои усадьбы. Благоустраивается Ларьякский госбанк (управляющая тов. Жилина) и другие организации.

Однако, отдельные руководители организаций ничего не делают по выполнению намеченных райисполкомом мероприятий. Так, в решении, принятом райсоветом, запланировано, что Ларьякскому райрыболовпотребсоюзу следует построить тротуары у своего общежития и полисадник, но к выполнению этих мероприятий райрыболовпотребсоюз ещё не приступал. Ничего не делается по благоустройству школы и общежития учителей (директор тов. Солнцев).

Нельзя умолчать и о работе Ларьякской промартели имени Ленина (председатель тов. Малышкин), которая медлит с заготовкой пиломатериала и задерживает работы по благоустройству села.

Долг руководителей организаций райцентра—ускорить работы по выполнению мероприятий, намеченных исполкомом райсовета и в ближайшие дни привести село в культурный вид.

И. Чернавский

По Индонезии

Индонезия—государство Юго-Восточной Азии—является молодой республикой. Свою независимость индонезийцы завоевали уже после второй мировой войны, в результате упорной борьбы против японских оккупантов и голландских колонизаторов.

Сейчас в стране во всех областях общественно-политической и экономической жизни проводятся демократические реформы. Индонезийский народ активно готовится к проведению в нынешнем году парламентских выборов и выборов в Учредительное собрание. Эти два собрания имеют важное значение для Индонезии, так как впервые ее народ будет самостоятельно решать свою собственную судьбу, выберет своё правительство и примет конституцию.

Недавно в Индонезии, в городе Бандунге, состоялась Конференция стран Азии и Африки, которая явилась исторической вехой на пути борьбы этих стран за свое полное национальное освобождение, против колониализма. Конференция в Бандунге способствовала укреплению на международной арене авторитета молодой индонезийской республики.

Индонезия расположена в тропическом поясе. Большое количество осадков, плодородная почва и жаркий климат создают очень благоприятные условия для сельского хозяйства этой аграрной страны.

Основой питания индонезийцев является рис. В некоторых частях страны снимается три урожая в год. Однако своего риса в Индонезии нехватает и ей приходится ввозить его из-за границы. Это объясняется тем, что колонизаторы умышленно поощряли производство тех сельскохозяйственных культур, которые приносили им колоссальные прибыли. Колонизаторы не построили в стране ни одного металлургического или машиностроительного завода. Развитие получили лишь мелкие полукустарные предприятия легкой промышленности.

Народ Индонезии, преодолевая многие трудности, продолжает борьбу против последствий колониального гнета, за улучшение жизни трудящихся, за укрепление своей независимости и упрочение мира во всем мире.

В. Дуганов.



На снимке: посадка рассады риса

В помощь агитатору

Примерная тематика читок, бесед и докладов на июль месяц 1955 года

1. Речь тов. Булганина на Всесоюзном совещании работников промышленности.
Литература: «Правда» от 17 мая 1955 года.
2. Речь тов. Хрущева на Всесоюзном совещании работников промышленности.
Литература: «Правда» от 19 мая 1955 года.
3. Обращение участников Всесоюзного совещания работников промышленности.
Литература: «Правда» от 22 мая 1955 года.
4. Ликвидировать отставание в рыбной промышленности.
Литература: «Тюменская правда» от 29 июня 1955 года.
5. Организованно проведём весенний лов рыбы.
Литература: «Сталинская трибуна» от 26 июня 1955 г.
6. Хорошо подготовим школы к новому учебному году.
Литература: «Сталинская трибуна» от 25 июня 1955 года.
7. Как подготовить силосное сооружение и заложить силос.
Литература: «Сталинская трибуна» от 25 июня 1955 года.
8. Досрочно выполним задание январского Пленума ЦК КПСС.
Литература: «Тюменская правда» от 25 мая 1955 года.
9. Опыт старшего пастуха колхоза имени Фрунзе Тюменского района тов. Шнель по обеспечению высокого надоя молока.
Литература: «Тюменская правда» от 24 июня 1955 г.
10. Хорошей обработкой повысим урожай картофеля.
Литература: газета «Сельское хозяйство» от 23 мая 1955 года.
11. Моральный облик советского человека.
Литература: «Правда» от 4 мая 1955 года.
12. Укрепление дружбы народов СССР и Индии—важный фактор укрепления мира во всем мире.
Литература: «Правда» от 3 февраля 1955 года.
13. Борьба народов в защиту мира.
Литература: «Правда» от 11—15—21 июня 1955 года г., журнал «Коммунист» № 8 за 1955 год стр. 12—20.

Партийная библиотека РК КПСС.

Спортивные вести

На днях проходили спортивные состязания, которые начались с метания гранат. Среди гранатометчиков победителем вышел Виктор Коркин, метнувший гранату на расстояние 47 м 30 см. Затем на беговую дорожку вышли бегуны на дистанцию 100 метров. Среди них завязалась упорная борьба на первенство в беге, в результате которой лучшее время во второй раз показал спортсмен Б. Палкин (13,2 сек.). Вторым прошел дистанцию Леонид Третьяков с результатом (13,4 сек.).

Бег на дистанцию 1500 метров ведёт молодой бегун А. Перминов, он же первым приходит к финишу. Его время 4 мин. 10 секунд. Вторым пришёл А. Тюльканов, отставший от тов. Перминова лишь на шесть секунд. А. Перминов показал время выше второго спортивного разряда, Тюльканов уложился во второй спортивный разряд.

Состязания проходили также по прыжкам в длину и высоту. Всего приняло участие в состязаниях 35 человек.

Спортсмен А. Перминов награжден ценным подарком, спортсмены, занявшие первые, вторые и третьи места—награждены грамотами районного отдела физкультуры и спорта.

И. Стрельцов.

Гидроузел имени Георгия Димитрова в Болгарии

В одном из живописных мест Болгарии—в Долине Роз построена плотина гидроузла имени Георгия Димитрова, который после окончания строительства будет состоять из водохранилища, двух гидроэлектростанций и двух магистральных оросительных каналов.

Строительство гидроузла имени Георгия Димитрова имеет огромное народнохозяйственное значение для всей страны. С его завершением изменятся облик Казанлыкского и в особенности Старозагорского районов, страдающих от засухи. Водами реки Тунджи будет орошаться свыше 450 тысяч декаров земель. Электростанции дадут электроэнергию 560 сёлам и многим кооперативным хозяйствам этого района.

(ТАСС).

Суд над американскими шпионами в Польше

В гарнизонном военном суде в Варшаве проходил процесс американских шпионов. На скамье подсудимых — Болеслав Эйбен и Станислав Рутковский, заброшенные в Польшу, а также завербованный ими для шпионской работы Юзеф Жилич.

В начале этого года они были заброшены в Польшу с заданием организовать шпионскую сеть. (ТАСС).

За редактора Д. НАЙДО.

РД 06663 с. Ларьяк, типография областного управления культуры. Тираж 1050 экз. Заказ 135

Пролетарии всех стран, соединяйтесь!

Стахановец

Орган Ларьякского райкома КПСС и районного Совета депутатов трудящихся, Тюменской области

Год издания XIV
№ 55 (999)
Воскресенье
10
июля
1955 года
Цена 10 коп.

Успешно подготовить школы к новому учебному году — вот что должно занимать сейчас каждого руководителя школы, каждого учителя, отдел народного образования, сельские Советы района.

Подготовить школы к новому учебному году

Успехи обучения и воспитания в предстоящем учебном году во многом зависят от того, насколько тщательно, всесторонне и, главное, своевременно будет проведена подготовка школ к новому учебному году. От того, проведен ли тщательный учет детей, подлежащих обучению, во-время ли и доброкачественно отремонтировано школьное помещение, подготовлены ли школьный инвентарь и учебные пособия, запасены ли учебники и письменные принадлежности зависит многое в обучении.

Своевременная и тщательная подготовка к началу занятий всех школ и самих учителей должна обеспечить повсеместное осуществление всеобщего обязательного обучения детей, способствовать неуклонному повышению качества учебно-воспитательной работы и идейно-политического уровня преподавания всех предметов. Этим задачам должны быть подчинены все мероприятия, связанные с подготовкой к новому учебному году.

До начала учебных занятий остается немного времени. Каждый сельский Совет, работники школ и интернатов, ответственные за ремонт школьных помещений, обязаны ускорить ремонт школ, интернатов и квартир учителей.

Следует полностью использовать сметные ассигнования на эти цели, привлечь к ремонту общественность и родителей. Деятельную помощь в этом отношении должны оказать комсомольские организации.

Наиболее успешно проходит ремонт в Н-Вартовской семилетней школе (директор тов. Питер), где капитально ремонтируется школа и одновременно строится новое школьное здание. Закончен текущий ремонт в Вампугольской и Былинской начальных школах (заведующие тт. Реховская и Нестерова).

Однако в целом по району дело с ремонтом школ идет неудовлетворительно. Крайне медленно ведутся ремонтные работы в Сосновоборской, Охтеурской и Корликовской начальных школах (заведующие тт. Махнёва, Рамазанова, Бельчесова). Совсем еще не приступали к ремонту Мегионская, Б-Ларьякская семилетние и Ларьякская средняя школы (директора тт. Булатников, Шишкина, Солнцев). Не учитывает ошибок прошлого года и затягивает ремонт Октябрьский лесоучасток где в истекшем году школа не была готова к учебному году и начала занятия с большим опозданием.

Несколько лучше обстоит дело с заготовкой топлива, которое полностью заготовили 13 школ и на 50 процентов подвезли к школьным помещениям. Однако, в Ларьякской средней школе топливо заготавливается еще медленно, не заготавливается топливо в Мегионской начальной школе (заведующая тов. Смирнова).

Отдельные школы нашего района из года в год недоохватывают детей школьного возраста (Мегионская семилетняя, Ларьякская средняя и другие) из-за несвоевременного и неточного учета детей. Не спешат с учетом детей школьного возраста эти школы и в нынешнем году.

Каждый сельский Совет и школа к 1 августа должны иметь точные списки всех детей школьного возраста. Необходимо учесть каждого ребенка, прибывшего на территорию сельского Совета и принять все меры к тому, чтобы 1-го сентября все до одного дети школьного возраста были охвачены школой.

Большое значение имеет правильная организация летнего отдыха детей. Учителя, вожатые, начальники пионерских лагерей, секретари первичных комсомольских организаций обязаны охватить оздоровительной спортивной, краеведческой работой и работой на пришкольных участках не только детей, занятых в пионерских лагерях, но и всех учащихся.

Своевременно и серьезно нужно организовать занятия с учащимися, получившими экзамены на осень. Занятия должны проходить систематически, при стопроцентной явке детей и обеспечить полный перевод их в следующие классы после осенних экзаменов.

Сельские Советы должны создать комиссии по проверке готовности школ к новому учебному году.

Учителя, директора и заведующие школ до начала учебных занятий обязаны составить хорошо продуманные планы учебно-воспитательной и производственной работы своего класса, школы. Перед началом занятий необходимо провести организационный педагогический Совет, на котором наметить задачи на новый учебный год.

Долг сельских Советов, руководителей школ района — своевременно и качественно подготовиться к новому учебному году, тепло встретить вновь прибывших детей, организованно начать учебный год с полным охватом учащихся школьного возраста.

По нашему району

Перевыполняют свои задания

Соревнуясь за досрочное выполнение плана рыбодобычи, передовые рыбаки колхоза «Красная звезда» Виктор Ляксин, Тимофей Ляксин и Корнил Праспи систематически добиваются высоких уловов рыбы. Выполнив план второго квартала от 135 до 155 процентов, они направили свои усилия на досрочное выполнение плана рыбодобычи третьего квартала.

Культлодка в Оленьих юртах

6 июня на рыбоугодье Оленьи юрты колхоза «Красная звезда» прибыла культлодка. Вечером рыбаки съехались на засольный пункт. Бригада из культлодки организовала коллективное слушание передачи по радио, игры на патефоне.

Кроме того, для рыбаков было продемонстрировано два кинофильма «Алитет уходит в горы» и «Вернись в Сорренто». Начальник культлодки тов. Нахрачева на хантейском языке переводила рыбакам содержание картин. Особенно понравился рыбакам кинофильм «Алитет уходит в горы».

В заключение культбригада выпустила боевой листок, отметив передовиков рыбодобычи и подметив недостатки в работе отстающих рыбаков и звеньев.

Рыбаки остались довольны и благодарны культбригаде.

А. Петрова.

Семинар счетных работников

С 20 июня по 5 июля в Ларьякском рыбакколхозсоюзе проходил семинар со счетоводами колхозов, на котором присутствовали счетные работники всех колхозов района.

На семинаре счётные работники заслушали лекции: «Что такое квартальный баланс», «Правила ухода за зверями». Кроме того, участникам семинара было разъяснено в беседах о руководстве составлением производственных планов в рыболовецких колхозах, об отчётности ЦСУ, а также со счетоводами были проведены практические занятия по составлению полугодового отчёта, по составлению балансов, открытию книг, оборотных ведомостей, оперативно-статистической отчетности и другие.

И. Куклин,
ревизор рыбакколхозсоюза.

По родной стране

* * *

Советская ратификационная грамота Государственного Договора с Австрией сдана на хранение

Нотой от 5 июля 1955 года Министерство Иностранных Дел СССР сообщило Посольствам США, Великобритании, Франции и Австрии о том, что советская ратификационная грамота Государственного Договора о восстановлении независимой и демократической Австрии, подписанного в Вене 15 мая 1955 года и ратифицированного Президиумом Верховного Совета СССР, в соответствии со статьей 38 Государственного Договора, сдана на хранение в Архивы Правительства СССР.

(ТАСС).

Новый учебный план общеобразовательной школы

Министерство просвещения РСФСР утвердило новый учебный план для начальных, семилетних и средних школ. Наибольшее количество учебных часов в новом плане, как и прежде, отводится на изучение русского языка и литературы.

В первых, вторых, третьих и десятых классах число учебных недель в году установлено 33, в четвертых, пятых, шестых, седьмых, восьмых и девятых классах—34, из них 33 недели на изучение предметов и 6 дней в году—на экскурсии. Всего для экскурсий предусматривается 188 часов в год.

По часу в неделю учащиеся первых, вторых, третьих и четвертых классов будут заниматься ручным трудом. Преподавание пения продлено до шестого класса включительно. С 1955—1956 учебного года школьники девятых классов приступят к изучению экономической географии зарубежных стран. Увеличивается время на прохождение курса биологии в этих классах. Психологию будут преподавать не в девятом, а в десятом классе.

Учащимся старших классов устанавливается практикум по сельскому хозяйству, машиноведению и электротехнике (два урока в неделю). Столько же времени дается для труда и практических занятий пятиклассникам и шестиклассникам.

(ТАСС.)

На предприятиях страны

Стационарные автоопрокидыватели для сельского хозяйства изготовляет машиностроительный завод имени Петра Монтина в Баку. С помощью такого механизма любая грузовая автомашина разгружается со скоростью самосвала.

* * *

Новый способ крепления подошв методом газообразования применяется на Ленинградской фабрике «Скороход». Ботинки стали значительно прочнее. Гарантийный срок носки их увеличен, вес обуви сократился более чем на 30 процентов. Новая технология крепления подошв применяется почти на всех участках горячей вулканизации.

* * *

Выдал первую продукцию молочный завод в гор. Волжском (Сталинградская область). Его производительность —10 тысяч литров молока и тысяча килограммов мороженого в сутки. Все производственные процессы здесь механизированы и автоматизированы.

(ТАСС).



Ленинград. Новатор механического цеха № 18 Кировского завода зуборез В. Федотов добился высокой выработки. На-днях он выполнил сменную норму на 1500 процентов. Сложными операциями в цехе считаются нарезка и доводка многоходового червяка. Зуборез В. Федотов стал производить нарезку червяка на зуборезном станке, что дало возможность получить одинаковый размер шага с точностью до одной сотой миллиметра.

На снимке: зуборез В. Федотов за работой.

Фото П. Федотова.

Фотохроника ТАСС.

Советы животноводам

Как построить силосное сооружение

В кормовом балансе каждого колхоза большое место занимают сочные корма, в том числе и силос.

Силос хорошего качества получается в любом сооружении, если оно устроено правильно.

Для облицовки дна и стен ям лучшими материалами являются камень и кирпич, при отсутствии их можно использовать дерево (однорезник, доски, бревна).

Первый вариант сооружения силосных ям. При наличии пиломатериала яму можно облицовывать деревянными однорезниками, а лучше всего сделать из них сруб и спустить его в приготовленную яму. Яма должна быть прямоугольного сечения ёмкостью от 15 до 25 кубометров с запасом между срубами и грунтом для замка. Если же нет пиломатериала и однорезника, можно рубить сруб из бревен, но с отёской их на один кант с внутренней стороны и плотно подгонять одно к другому в паз.

Второй вариант сооружения силосных ям. Обшивка внутренних стен ямы делается 30—миллиметровыми досками вертикально со сплошной подгонкой одной доски к другой. Так же обшивается и днище ямы. Под днище делается подготовка из мятой глины, плотно утрамбованная, толщиной слоя в 25 см. Между срубом и грунтом можно сделать замок из мятой жирной глины не тоньше 25—30 см.

Чтобы избавиться от кислотности, нужно внутренние стены ямы три раза протереть раствором. Раствор приготовляется следующим образом: вываривают в воде вереск, после варки отделяют его от воды, а в крепкий вересковый раствор добавляют 200 граммов соли, 35 граммов извести на один литр раствора и 0,5 литра глиняного молока, после чего все это перемешивают до полного растворения соли и извести при температуре 40 градусов тепла.

Приготовленный раствор с помощью кисти трижды наносят тонкими слоями на внутренние стенки сруба ямы.

После этого ямы закладываются силосом. Сверху ямы закрываются хорошо пропитанными в глиняном растворе соломенными матами, смазываются глиняным раствором слоем в 10 см и засыпаются грунтом с мятой глиной до 30 см.

Для предохранения силоса от дождя, снега, промерзания, загрязнения устанавливают крышу из жердей, перекрывая её соломой, или из деревянных щитов. Вокруг ямы на расстоянии двух метров прокапываются водоотводные канавы глубиной в 25 см.

И. Жуков,

инженер-строитель Ларьякского исполкома райсовета.

Образцовый уход за посевами—залог высокого урожая

Уход за посевами является важнейшим мероприятием, оказывающим огромное влияние на урожай, особенно в колхозах нашего района, где пахотные угодия сильно засорены сорными травами. Таким образом, борьба с сорняками приобретает особо важное значение в выращивании высокого урожая.

Следует помнить, что засоренность полей резко снижает урожай, его качество и, кроме того, на засоренных участках бывает трудно применить машины при уборке.

Сейчас необходимо в ближайшее время закончить прополку зерновых, так как пропалывать их после выхода в трубку бывает трудно и нецелесообразно.

Особенно сильно страдают от сорняков овощные культуры и кормовые корнеплоды. В прошлом году в сельхозартелях «Новая жизнь» и имени Калинина погибло более 15 га турнепса и 1,5 гектара овощей только потому, что не была проведена прополка. В текущем году необходимо руководителям этих колхозов учесть ошибки прошлого года и организовать во-время сплошную прополку посевов овощей, картофеля, турнепса, кукурузы и подсолнуха. Одновременно с проведением этой работы необходимо прореживать густые всходы кормовых корнеплодов, кукурузы и подсолнуха.

Особенности этого года требуют усиления руководства работами по уходу за картофелем. Во многих колхозах обработку посевов обычно откладывают на поздние сроки. В нынешнем году при затяжной весне картофель особенно нуждается в своевременной обработке, так как образовавшаяся корка после дождей и сорняки задерживают всходы и их развитие.

Картофель, как пропашная культура, сильно отзывается на прополку и рыхление междурядий, но кроме этих мероприятий он требует обязательного окучивания. Исключительно большое значение в выращивании хорошего урожая имеет подкормка посевов. Передовые колхозы нашего округа, организуя своевременный уход и применяя подкормку посевов гранулированным суперфосфатом, золой, навозной жижей, перегноем и другими местными удобрениями, получают большой урожай зерновых, картофеля и овощей.

Кроме того, в условиях нашего района капуста, репа, турнепс и лук сильно страдают от повреждения вредителей сельскохозяйственных растений.

На крестоцветные овощные растения нападают блошки, личинки капустной мухи, капустной совки, капустная моль и другие. Лук повреждается личинкой луковой мухи. Необходимо, постоянно следить за появлением этих вредителей и при их обнаружении принимать быстрые меры по уничтожению этих вредителей.

Для этого лучше всего опудривать посевы порошком ДДТ, который можно купить в аптеке и в кооперации. Кроме того, можно употребить мыльную воду. На ведро воды берется 400 граммов хозяйственного мыла.

Специалисты сельского хозяйства должны принять активное участие в оказании практической помощи в проведении прополки посевов, окучивании картофеля, прорывке турнепса и сплосных культур.

Долг каждого агронома, зооветработника принять самое активное участие в выращивании высокого урожая в каждом колхозе.

Ф. Рыков,

главный агроном райсельхозуправления.

Строго соблюдать противопожарные мероприятия

Наступили летние жаркие и ветреные дни, пора—опасная для возникновения пожаров. Руководители организаций сейчас, как никогда, должны проявлять заботу о сохранности производственных и общественных зданий и принять все меры к организации противопожарной безопасности.

Многие руководители общественных организаций районного центра строго соблюдают правила противопожарной безопасности. Они приобрели в своих учреждениях все первичные средства тушения пожара и предприняли другие противопожарные меры. К таким относятся тт. Жилина (управляющая Ларьякским Госбанком), Копылова (заведующая сберкассой), Питухин (начальник райконторы связи) и другие.

Отдельны же руководители с. Ларьяка не чувствуют никакой государственной ответственности за сохранность общественного достояния и не подготовились к пожаро-опасному периоду. Например, объекты райрыболовпотребсоюза: продуктовая база почти не имеет первичных средств пожаротушения, захламлена старой тарой и различными отбросами, территория промтоварной базы загружается товарами сверх нормы и не соблюдаются подходы к противопожарному инвентарю, курилки на базах не оборудованы, общежитие райрыболовпотребсоюза совсем не имеет противопожарного инвентаря. Но заместитель председателя райрыболовпотребсоюза тов. Ведров слабо реагирует на указания пожарного надзора и крайне медленно осуществляет мероприятия по оборудованию вверенных ему объектов первичными пожарными средствами.

Нет первичных средств пожаротушения во вновь построенной школе, в строящемся интернате (зав. роно тов. Седых), не в полном количестве имеется пожинвентарь в средней школе и интернате (директор тов. Солнцев), в рыбоучастке (начальник тов. Кондаков) и в других предприятиях и учреждениях.

Решение исполкома районного Совета депутатов трудящихся от 31 марта с. г. обязывает руководителей предприятий учреждений района усилить противопожарную охрану вверенных им государственных помещений. Прямая обязанность руководителей общественных организаций—немедленно приобрести весь перечень первичных средств пожаротушения и строго соблюдать правила противопожарной безопасности.

В. Килин.

Беседы на естественно-научные темы

Строение вселенной

Зарождение и развитие науки о вселенной

(Продолжен. Нач. см. в №53)

Вопрос о том, каково строение вселенной и какое место в ней занимает Земля, всегда интересовал человечество. Изучение расположения звезд на небе имеет не только научное, но и большое практическое значение.

Еще много тысяч лет назад люди для ориентировки в незнакомой местности пользовались своими скудными знаниями звездного неба. По расположению звезд они узнали смену времен года, что было весьма важно для развития скотоводства и земледелия. Уже древние кочевники умели водить свои стада и караваны «по звездам». О существовании Полярной звезды знали наши отдаленные предки.

В связи с общим ростом культуры и особенно с развитием торговли с заморскими странами становились необходимым более точное знание расположения звезд на небе, правильное представление о строении вселенной, точный учет времени и научные методы определения географической широты и долготы.

Так из практических потребностей общества родилась и развилась наука о звездах и звездных системах, наука о небесных телах и различных небесных явлениях. Так возникла астрономия—наука о вселенной.

На протяжении почти двух тысячелетий была широко распространена система мира Птоломея. Согласно этой системе Земля неподвижно покоится в центре мира, а Солнце и планеты из века в век неизменно движутся по своим орбитам вокруг Земли. Согласно этому учению весь мир якобы ограничен в пространстве множеством неподвижных звезд.

Несмотря на весьма очевидную несостоятельность и надуманность этого учения, церковь всячески его поддерживала. Христианские богословы «усовершенствовали» систему Птоломея, провозгласив, что за звездами будто бы находится рай, жилище праведников.

В связи с дальнейшим развитием производительных сил и науки возникло новое учение о строении вселенной, опровергнувшее антинаучное представление об особом положении Земли как центра мира и поставившее ее в разряд планет, обращающихся вокруг Солнца. Смена дня и ночи, согласно этому учению, объясняется вращением Земли вокруг своей оси. Это выдающееся открытие сделал великий польский астроном Николай Коперник в первой половине XVI века.

Свое учение о строении вселенной Коперник изложил в книге «Об обращении небесных сфер». Сначала церковники не могли оценить значение этой книги и проявили к ней некоторое равнодушие. Но затем, когда им было понято, что учение Коперника подрывает основы религиозного мировоззрения, они пришли в ярость и негодование. Католические попы сожгли книгу Коперника на костре, включили ее в список запрещённых и предали анафеме. Они объявили учение Коперника еретическим и противным «священному» писанию и жестоко преследовали всех, кто распространял учение Коперника о движении и вращении Земли.

Однако, несмотря на преследования и гонения, число сторонников нового мировоззрения быстро увеличивалось. Оно нашло последователей и горячую поддержку в лице таких передовых мыслителей своего времени, как Джордано Бруно и Галилео Галилей. Первого из этих мыслителей князья католической церкви живым сожгли на костре как еретика, а над вторым учинили унизительный суд инквизиции.

Этим они лишний раз продемонстрировали свою непримиримость и враждебность науке, показали несовместимость науки и религии. Представители религиозных культов всегда выступали против науки и её передовых представителей. Но, несмотря на это, астрономия со времен Коперника сделала много новых больших открытий.

Теперь уже никого не удовлетворит учение о том, что Земля—это неподвижный центр мира, а видимое нами голубое небо, на котором по ночам «зажигаются» звезды, является якобы границей вселенной.

(Продолжение следует).

За редактора Д. НАЙДО.

РД 06764 с. Ларьяк, типография областного управления культуры. Тираж 1050 экз. Заказ 135

Пролетарии всех стран, соединяйтесь!

Стахановец

Орган Ларьякского райкома КПСС и районного Совета депутатов трудящихся, Тюменской области

Год издания XIV
№ 56 (1000)
Четверг
14
июля
1955 года
Цена 10 коп.

Полхозники и колхозницы, спецналк-сты сельского хозяйства! Организуйте свое-временный и тщательный уход за посева-ми зерновых, технических и овощных культур! Добивайтесь повышения их уро-жайности!

Заботливо ухаживать за посевами

В текущем году колхозы нашего района весенний сев провели лучше, чем в прошлом году. Сельскохозяйственные арте-ли нлан посева яровых культур выполнили на 101 процент. Но этим не заканчивается борьба за высокий урожай, так как весенний сев, проведенный на высоком агротехни-ческом уровне, является, как известно, только нервым эта-пом в получении высокого уро-жая. В настоящее время посе-вы в большинстве колхозов находятся в хорошем состоя-нии. Следовательно, если за ними будет своевременно орга-низован уход, каждый колхоз соберет богатый урожай кар-тофеля, зерновых, овощей и других культур.

К сожалению многие колхо-зы нашего района недостаточ-но активно ведут борьбу за высокий урожай возделывае-мых культур. Зерновые посевы, как правило, пропалываются в редких случаях, овощные куль-туры и турнепс гибнут от сор-няков. Картофель окучивается некачественно, а иногда це-лые гектары остаются неоку-ченными.

Следует отметить, что мно-гие председатели колхозов не обращают должного внимания на гибель посевов от сорной растительности, от позрежде-ния вредителями сельскохо-зяйственных растений и от потравы скотом. В 1954 году в колхозах „Новая жизнь", имени Калинина и других почти все посевы зерновых и картофеля были стравлены ско-ту, в результате эти колхозы собрали ничтожный урожай.

Многие рыболовецкие артели получают низкий урожай вследствие отсутствия ухода за посевами.

Подобная безответственность и равнодушие со стороны пред-седателей колхозов в возделы-вании сельскохозяйственных культур становится нетерпи-мой. Председатели колхозов и ревизионных комиссий должны нести персональную ответст-венность за состояние посевов и увеличение валового сбора урожая.

Сейчас настало время про-ведения в широких масшта-бах прополочных работ, но в ряде колхозов чувствуется та-кое же благодушие, как и в прошлом году. В сельскохо-зяйственных артелях «Новая жизнь» и имени Калинина до сих пор не приступили к про-полочным работам, хотя уже сорные травы начинают заглу-шать посевы зерновых, карто-феля, слосных и овощных культур. Председатели этих колхозов тов. Сухупин и тов. Винокуров самоустранились от этого важного мероприятия и дело по уходу за посевами пустили на самотек. В этих колхозах также не окучено ни одного гектара картофеля. Особенно плохо обстоит дело в сельхозартели имени Калини-на. Порочный стиль работы со стороны председателя колхоза тов. Винокурова в области раз-вития сельского хозяйства можно объяснить тем, что он не чувствует ответственности перед колхозниками и госу-дарством за выполнение госу-дарственных планов.

Следует отметить, что в сто-роне от этих работ стоят спе-циалисты сельского хозяйства, сельские Советы и секретари партийных организаций. Агро-номы и зооветработники не оказывают необходимой помо-щи в проведении прополки по-севов и окучивании картофеля. Председатели сельских Сове-тов и секретари партийных организаций не желают вме-шиваться в это дело, полага-я, что высокий урожай бу-дет получен без всякого на-пряжения и мобилизации сил.

Дальнейшее промедление с организацией ухода за посе-вами может привести к гибели и большим потерям урожая. Необходимо в ближайшее время очистить посевы от сорной растительности, закончить окучивание картофеля, следить за появлением на посевах овощ-ных культур и турнепса вре-дителей сельхозрастений, при их обнаружении принимать срочные меры для ликвида-ции их.

Для выполнения этих ра-бот должны быть привлечены все колхозники, незанятые на се-ноуборке, подростки, учащие-ся, рабочие и служащие кол-хозов и государственных уч-реждений. У нас есть полная возможность успешно спра-виться с этой важной задачей.

По нашему району

УСПЕХИ РЫБАКОВ КОЛХОЗА „КРАСНАЯ ЗВЕЗДА"

Соревнуясь за досрочное вы-полнение плана рыбодобычи, рыболовецкое звено колхоза «Красная звезда», возглавля-емое Николаем Натускиным, хорошо организовало лов рыбы на угодьях Оленьи юрты. Июнь-ское задание рыбаки этого звена выполнили на 200 про-центов.

Успешно они промышляют рыбу и в июле месяце, пере-выполняя пятидневные зада-ния.

* * *

Самоотверженно трудятся рыбаки из звена Алексея Пра-спина чехломейской рыболовец-кой бригады колхоза «Красная звезда» А. Чумпина, Т. Пра-спина, В. Кампи и Никита Пра-спин. Несмотря на то, что их звеньевой А. Праспи и член звена В. Праспин недобросовест-но относятся к порученному делу, отлучаясь из звена и прогуливая целыми днями, эти товарищи прилагают все свои силы и энергию на досрочное выполнение плана рыбодобычи.

Соорудив запор в устье реч-ки Пасола, они за первую де-каду июля выловили и сдали государству 50 центнеров ры-бы вместо 27 центнеров пла-новых.

СВОДКА

о ходе выполнения плана рыбодобычи по колхозам и рыбоучасткам района за первое полугодие 1955 года

(в процентах к плану первого полугодия)

Наименование колхозов, рыбоучастков	проц. выпол.
По колхозам	
1 «Ударник 2-й пятилетки»	127,0
2 Им. Ворошилова	114,0
3 «Комсомолец»	107,0
4 Им. Молотова	102,4
5 «Передовик»	99,5
6 «Красная звезда»	86,0
7 «Красное знамя»	66,6
8 Им. Микояна	53,3
9 «Коммунист»	43,2
10 Им. Сталина	41,3
11 «Новая жизнь»	22,6
12 Им. Калинина	12,2
По рыбоучасткам	
1 Корликовский	104,0
2 Ларьякский	100,1
3 Охтеурский	81,1
4 Б-Тарховский	71,1
5 Н-Вартовский	47,6
По району	80,2

По Советскому Союзу

* * *

Прибытие в СССР правительственной делегации Демократической Республики Вьетнам

В СССР прибыла правитель-ственная делегация Демокра-тической Республики Вьетнам во главе с президентом Хо Шп Мином. По пути следования в Москву делегация посетила Ир-кутск и Новосибирск. 11 июля правительственная делега-ция прибыла в Свердловск.

Повсеместно дорогих гостей —президента Хо Шп Мина и членов делегации сердечно встречают советские люди.

(ТАСС).

Демонстрация машин для возделывания и уборки кукурузы

В Павильоне «Механизация и электрификация сельского хозяйства» организован широ-кий показ машин для ком-плексной механизации возделы-вания и уборки кукурузы. По-сетителям демонстрируются в действии посевные агрегаты— квадратно-гнездовая сеялка «СКГ—6», зерновые тракторные сеялки, оборудованные приспособлениями для квад-ратно-гнездового сева куку-рузы.

Посетители знакомятся с усовершенствованиями машин для посева. В числе новых экспонатов—машина «СКГ--6», которая одновременно с семе-нами вносит в гнезда грану-лированные удобрения. Пока-зывается также переоборудо-ванная для посева кукурузы картофелесажалка «СКГ—4»; вместе с семенами она вносит в почву смесь органических, минеральных удобрений.

В этом году кукуруза, по-сеяна, главным образом, квад-ратно-гнездовым способом. Здесь показываются разные типы тракторных культиваторов для продольно-поперечной обработки междурядной кукуру-зы, а также шестирядный навесной культиватор—расте-нитель.

В павильоне демонстрируется ряд машин и приспособле-ний для уборки урожая. Рост-сельмаш выпустил большое число комбайнов «КУ—2». Этой машиной можно убирать полностью созревшую кукуру-зу, а также растения, нахо-дящиеся в стадии молочно-восковой спелости. Выставлен образец нового комбайна «КУ—3», который захваты-вает сразу три рядка. Он мо-жет убрать за час урожай с площади более гектара.

Экскурсанты с интересом осматривают соломосплосорезку с приспособлениями, при помощи которых измельчают початки молочно-восковой спе-лости и подают их в силосные сооружения. За один час мож-но приготовить и заложить 8 тонн силосной массы. Рядом выставлена машина, которая отделяет початки от стебля и очищает их от обертки.

Применение комплекса ма-шин позволит в несколько раз сократить затраты труда на возделывании и уборке куку-рузы, намного увеличить про-изводство этой ценной куль-туры.

(ТАСС).



Москва. С каждым днем увеличивается поток посетителей Всесоюзной сельскохозяйственной выставки. В павильоне РСФСР побывали экскурсанты из Новосибирской области. Они ознакомились здесь с достижениями передовых колхозов и совхозов. Особое их внимание привлёк стенд Алтайского края. Показанный на стенде колхоз имени Фрунзе Егорьевского рай-она получил урожай с площади 6300 гектаров по 27,8 цент-нера яровой пшеницы. Таких успехов хлеборобы добились пу-тём применения передовой агротехники.

На снимке: экскурсанты Новосибирской области у стенда хлеборобов Алтайского края. Фотохроника ТАСС.

Молодежь на строительство ГЭС!

Более чем десятитысячный отряд молодых энтузиастов направляют комсомольские ор-ганизации страны на Волгу, чтобы помочь завершить стро-ительство Куйбышевской ГЭС к концу года. Свыше шести тысяч добровольцев по путев-кам комсомола уже прибыли на место. По 400 человек на-правили на Куйбышевгидро-строй комсомольские организа-ции Свердловской и Молотовской областей. Сотни юношей и де-вушек выехали из Куйбышев-ской, Калининской, Липецкой, Курской, Белгородской, Киров-ской областей.

Пополнение прибывает так-же на строительство Сталин-градской ГЭС. 800 молодых патриотов приехали из Ленин-града.

(ТАСС).

Как определить вес сена в стогах и в скирдах?

Многие колхозы, организации и учреждения при заготовке сена определяют вес заготовленного сена по копнам или приблизительно. Есть и такие руководители колхозов, которые не придают какого-либо значения учету грубых кормов и в таких случаях, как правило, приходуется корма больше, чем было заготовлено. В результате, такие колхозы в конце стойлового содержания ощущают острый недостаток кормов, что приводит к большим непроизводительным тоходам общественного скота. Так было в текущем году в колхозах им. Калинина, «Коммунист», «Красная звезда» и других.

Приблизительный учет и приходование сена безусловно недопустимы. Все заготовленное сено, а также и солома должны быть заприходованы по весу, при этом каждый стог или скирда обязательно биркуются, а в журнале по учету кормов указывается: время заготовки, вес, кто заготовил, номер стога и сорт сена.

Вес заготовленного или заскирдованного сена определяется так:

Круглый стог. Измеряют в метрах длину перекидки путём переброски рулетки или веревки через верх стога от земли до земли, затем измеряют длину окружности стога у земли. Число, полученное при перекидке, делят на три, результат от деления умножают само на себя. Число полученное при измерении длины окружности делят на четыре. После этого число, полученное путем деления перекидки на три и умноженное само на себя, умножить на число, полученное при делении окружности на четыре. Например: перекидка 9 метров, длина окружности 16 метров. Решение: 9:3—3; 3X3—9; 16:4—4; 9X4—36. Таким образом, наш стог имеет 36 кубических метров. После этого подсчёта следует умножить вес одного кубического метра сена на объём стога, т. е. на 36 куб. метров.

В наших условиях вес сена одного куб. метра равен: сразу после укладки 40 килограммам, через три месяца—50 килограммам, через шесть месяцев—60 килограммам.

В данном случае наш стог, принятый через три месяца, имеет вес: 50X36—1800 килограммов или 18 центнеров.

Чтобы точно определить вес сена в одном кубическом метре, необходимо несколько стогов взвесить на весах. Это делается следующим образом: по вышеуказанному способу определяется объем стога, затем взвешивается стог сена на весах. Полученный вес сена делится на кубические метры стога. Предположим, что стог весит 1940 килограммов, а его объем 36 куб. метров, тогда вес одного куб. метра сена будет равен 1940:36—54 кг.

Чтобы не затруднять расчетами для практического пользования по определению объёма стогов, приводим готовую таблицу.

Объём круглого стога в кубических метрах.

Перекидка в метрах	Обхват у основания стога в метрах													
	7	8	9	10	11	12	13	14	15	16	17	18	19	20
5	5	5,5	6	7	7,5	8	9	9,5	10	11	11,5	12,5	13	14
6	7	8	9	10	11	12	13	14	15	16	17	18	19	20
7	9,5	11	12	13,5	15	16,5	17,5	19	20,5	22	23	24,5	25,5	27
8	—	14	16	18	19	21	23	24,5	26	28	30	32	33,5	35
9	—	—	20	22,5	25	27	29	31,5	34	36	38	40,5	43	45
10	—	—	—	27,5	30	33	36	38,5	41	44	47	49,5	52	55
11	—	—	—	—	37	40	43,5	47	50	53,5	57	60	63	65,5
12	—	—	—	—	—	48	52	56	60	64	68	72	76	80

Пользоваться таблицей не представляет никакой трудности. Предположим, что перекидка 8 метров, обхват 15 метров. В графе обхват нужно найти число 15, в графе перекидка—8 и от восьми по горизонтали при пересечении вертикали от 15 находим число 26. Это и есть объём стога. Умножим вес одного кубического метра сена на объём стога, получим вес измеренного стога.

Объём продолговатой скирды.

Объём скирды определяется: измеряют перекидку в метрах, затем—ширину и длину скирды. Перекидка складывается с длиной и полученная сумма делится на четыре. Результат от деления делят само на себя и полученное число умножают на длину скирды. Например: перекидка скирды 8 метров, длина 10 метров и ширина 4 метра. Производим подсчет: 8 плюс 4—12; 12:4—3; 3X3—9; 9X10—90. Следовательно, объем скирды будет равен 90 кубическим метрам.

Теперь определяем вес сена: 50X90—4500 килограммов или 45 центнеров.

Рыков,

главный агроном районного управления сельского хозяйства.

По следам неопубликованных писем

Медицинский работник деревни Мега тов. Кацука сообщил в редакцию о том, что бригадир колхоза имени Калинина (деревня мысовая Мега) тов. Манджиков безответственно относится к своим обязанностям. На неоднократные требования санинспекции и колхозников об уборке павшего скота с территории колхоза тов. Манджиков не принимал никаких мер, оставляя павших животных неубранными и загрязняя местность.

Копия данного письма редакцией была направлена на расследование и принятие мер в Ларьякское управление сельского хозяйства.

Как сообщил заместитель заведующего управления сельского хозяйства тов. Рыков, факты изложенные в письме, подтвердились. За допущенную безответственность правление колхоза на бригадира тов. Манджикова наложило взыскание и серьёзно предупредило. Беспорядки в деревне Мега устранены.

Нет заботы о рыбаках

Добросовестно трудятся рыбаки пугюгской рыболовецкой бригады колхоза «Красная звезда». Однако со стороны бригадира П. Сигильетова и председателя колхоза П. Сигильетова мало проявляется о них заботы.

Бригадир рыболовецкой бригады П. Сигильетов не побеспокоился о том, чтоб на рыбоугодье Оленьи Юрты была заброшена мережа в достаточном количестве. В результате, рыбаки закрыли только один запор, тогда как можно было закрыть их несколько и значительно увеличить лов рыбы.

Редко привозят, а за последнее время совсем перестали возить печеный хлеб, табак на угодье.

По этому вопросу рыбаки несколько раз обращались к председателю рыбкоопа тов. Бусько, но он остаётся равнодушен к запросам рыбаков.

Е. Нахрачёва.

По следам наших выступлений

„Призвать нарушителя к порядку"

Под таким заголовком в нашей газете за 16 июня в № 48 была опубликована заметка, в которой говорилось, что секретарь парторганизации Н-Вартовского рыбозавода тов. Иванов систематически нарушает дисциплину, занимаясь пьянкой.

Председатель партийного собрания первичной парторганизации рыбозавода тов. Дудников сообщил в редакцию, что факты, изложенные в заметке, правильны. Статья обсуждена на партийном собрании, на котором тов. Иванову вынесено взыскание.

Международное обозрение

Перед женевским совещанием

Четыре великие державы—СССР, США, Англия и Франция—договорились, как известно, о том, чтобы 18-го июля в швейцарском городе Женеве состоялось совещание глав правительств этих держав. Глава Советского правительства Н. А. Булганин 21—го июня отмечал, что Советский Союз согласился принять участие в предстоящем совещании, исходя из того, что его цель состоит в уменьшении международной напряженности и укреплении доверия между государствами. «Мы приложим все усилия к тому,—говорил Н. А. Булганин,—чтобы эта цель была достигнута и надеемся, что и другие участники этого совещания будут стремиться к тому же».

Известие о созыве совещания в Женеве глав правительств четырех великих держав встречено народами земного шара самым горячим одобрением. Чаяния народов ярко выразила в своем обращении Всемирная ассамблея мира, недавно закончившаяся в столице Финляндии—Хельсинки.

«Впервые за 10 лет,—говорится в обращении,—благодаря усилиям общественного мнения в условиях раскола мира встретятся главы четырёх великих держав. На них возлагает надежды человечество. Первый долг их преодолеть взаимное недоверие». Всемирная ассамблея мира объединившая представителей 68 стран, создала уверенность, что, несмотря на глубокие разногласия, несмотря на различие взглядов, соглашение по ряду важных вопросов может быть достигнуто и уже сегодня многие проблемы можно разрешить путем переговоров.

Таков голос народа. Так ныне думают и многие непредубежденные политические деятели буржуазного лагеря, ещё раз убедившиеся, что Советский Союз последовательно проводит политику, рассчитанную на ослабление международной напряженности и на мирное сосуществование стран с различным государственным и общественным устройством.

Однако в мире есть силы, которые не заинтересованы в ослаблении международной напряженности, ибо она в какой-то мере помогает им оправдывать в глазах народов гонку вооружений. Имя этим силам—капиталистические монополии, которым гонка вооружений приносит бешеные прибыли.

Таковы корни политики империалистических монополий.

Монополии ратуют за то, чтобы западные державы выступили в Женеве «с позиции силы» и попытались продиктовать Советскому Союзу свои условия. Представители определённых кругов на западе настаивают, например, чтобы западные державы потребовали в Женеве восстановлении капитализма в европейских странах народной демократии и такого объединения Германии, чтобы она стала участницей агрессивного северо-атлантического военного Союза.

Но подобного рода планы противоречат здравому смыслу и могут выдвигаться лишь теми, кому, вопреки воле народов, хотелось бы сорвать Женевское совещание, не допустить его успеха.

Народы стоят за мир, за разрешение международных проблем путем переговоров. Они возлагают на предстоящее совещание в Женеве большие надежды и ожидают, что оно обеспечит ослабление международной напряженности и установление доверия между странами.

И. Артёмов.



Недавно в Лондоне состоялась демонстрация против подготовки атомной войны, в которой участвовало около пяти тысяч человек, в том числе много детей.

На снимке: на демонстрации в Лондоне. На первом плане дети с плакатами: «Долой водородную бомбу».

(Фото из газеты «Дейли Уоркер»).

За редактора Д. НАЙДО.

РД 06605 с. Ларьяк, типография областного управления культуры. Тираж 1050 экз. Заказ 137

1 Государственная библиотека СССР им. В. И. Ленина

Пролетарии всех стран, соединяйтесь!

Стахановец

Орган Ларьякского райкома КПСС и районного Совета депутатов трудящихся, Тюменской области

Год издания XIV
№ 57 (1001)
Воскресенье
17
июля
1955 года
Цена 10 коп.

Сегодня советский народ отмечает День физкультурника — праздник силы. В этот день физкультурники продемонстрируют свою закалку, ловкость, спортивное мастерство.

Всесоюзный день физкультурника

Сегодня наша страна отмечает Всесоюзный день физкультурника. На стадионы, водные базы, спортивные площадки нашей необъятной страны выйдут смелые, ловкие, закаленные спортсмены демонстрировать успехи в развитии массового физкультурного движения, свою преданность социалистической Родине.

В советском Союзе физическая культура и спорт способствуют воспитанию трудящихся в духе коммунизма, улучшают их здоровье, готовят к труду и к защите Родины. Партия и правительство создают все условия для духовного роста и физического развития советских людей. На охрану здоровья населения и физическую культуру ассигнуются по бюджету огромные суммы.

Новым проявлением заботы о развитии физической культуры и спорта среди молодежи является решение Советского правительства о проведении в июле—августе 1956 года в городе Москве спартакиады народов СССР, в которой примут участие десять тысяч высококвалифицированных спортсменов.

Ряды физкультурников в нашей стране непрерывно растут, а уровень их спортивного мастерства неуклонно повышается.

С неплохими результатами пришли к дню физкультурника спортсмены нашего района. Физколлективы Б-Ларьякской семилетней, Ларьякской средней школ, райцентра и других, в которых большинство физкультурников являются значкистами ГТО и БГТО, 14 человек имеют третий и второй спортивные разряды. В истекшем зимнем спортивном сезоне лыжные соревнования носили более массовый характер. В них приняло участие свыше 300 человек.

В классификационных лыжных соревнованиях райцентра в нормы третьего и второго спортивного разрядов уложились семь человек.

Физкультура и спорт в районе входит в быт национального населения. Так, в лыжных соревнованиях между командами Ларьякской средней и Б-Ларьякской семилетней школ, первое место заняла команда Б-Ларьякской национальной школы, показав при этом хорошие спортивные результаты.

Организованно прошло открытие летнего спортивного сезона в районном центре. В день открытия на стадионе участвовало около 100 человек спортсменов. Большинство из них сдали нормы ГТО по легкой атлетике, три человека уложились в нормы третьего и второго спортивного разрядов.

Отмечая некоторые достижения наших спортсменов, нельзя, однако, умолчать о том, что в районе еще слабо привлекаются к занятиям физкультурой и спортом труженики сел и деревень. Физколлективы при колхозах бездействуют.

Комсомольские организации при колхозах обязаны возглавить массовую спортивную работу на селе, перенести её в летний период на полевые станы.



Плакат работы художников В. Корецкого, О. Савостюка и Б. Успенского (Государственное издательство изобразительного искусства).

Фотохроника ТАСС.

По нашему району

Наращивают темпы рыбодобычи

Рыбаки колхоза «Ударник 2-й пятилетки» под руководством и неослабным контролем председателя колхоза тов. Мурашова и председателя сельского Совета тов. Замышляева с честью выполняют взятые на себя обязательства.

Перевыполнив полугодовое задание на 27 процентов, они успешно наращивают темпы добычи рыбы в третьем квартале, выполнив июльское задание на 81 процентов.

Передовыми в добыче рыбы являются звенья Ксенофонта Праспна и Ивана Камина.

Кондаков.

ПРИСТУПИЛИ К СЕНОКОСУ

Колхоз «Новая жизнь» (председатель Ф. Сухушин) готовит общественному скоту сытую зимовку. Одним из первых он приступил к сенокосу. Три сенокосные бригады на 12 сенокосилках скосили сена с площади 205 гектаров, застоговали 83 тонны сена, заложили 43 тонны силоса, заготовили 8 тонн веточного корма.

5 июля начал сенокосные работы укрупнённый колхоз имени Калинина, который скосил сена с площади 112 гектаров.

Приступили к сенокосу колхозы «Красное знамя», «Красная звезда», имени Сталина.

ЧЕСТНАЯ ТРУЖЕНИЦА

Три года заведующей Колек-Еганским медпунктом работает Надежда Степановна Серёгина.

За это время она показала себя чутким, добросовестным работником, отдающим все свои знания, силы и энергию делу улучшения здоровья трудящихся.

Большую работу в деревне проводит Надежда Степановна по привитию в быт национального населения правил санитарно-гигиенической культуры. Её часто можно видеть в домах колхозников, у детных матерей, где она беседует и дает советы о том, как уберечь себя от болезни, как добиться чистоты и порядка в жилище, что следует кушать матери, кормящей ребенка, как содержать и воспитывать детей и другие.

Жители д. К-Еган уважают Надежду Степановну за честный труд и заботу об улучшении их здоровья и жизни.

Я. Новосельцев.

По Советскому Союзу

* * *

ИНФОРМАЦИОННОЕ СООБЩЕНИЕ

О пленуме Центрального Комитета Коммунистической партии Советского Союза

4—12 июля с. г. состоялся Пленум Центрального Комитета Коммунистической партии Советского Союза.

Пленум обсудил следующие вопросы:

1) Доклад тов. Булганина Н. А. о задачах по дальнейшему подъему промышленности, техническому прогрессу и улучшению организации производства.

2) Об итогах весеннего сева, уходе за посевами, проведении уборки урожая и об обеспечении выполнения плана заготовок сельскохозяйственных продуктов в 1955 году. Пленум заслушал по этому вопросу доклады: заместителя министра сельского хозяйства СССР тов. Мацкевича В. В., министра совхозов СССР тов. Бенедиктова И. А., министра заготовок СССР тов. Корнийца Л. Д., министра сельского хозяйства РСФСР тов. Морозова П. П., министра совхозов РСФСР тов. Юркина Т. А. и уполномоченного Министерства заготовок по РСФСР тов. Калашникова В. Д.

3) Доклад тов. Хрущева Н. С. об итогах советско-югославских переговоров.

4) О созыве XX съезда КПСС.

По всем рассмотренным вопросам пленум принял соответствующие постановления.

Пленум ЦК КПСС избрал дополнительно членами президиума ЦК КПСС тт. Кириченко А. И. и Суслова М. А.

Пленум ЦК КПСС избрал дополнительно секретарями ЦК КПСС тт. Аристова А. Б., Беляева Н. И. и Шепилова Д. Т.

Постановление Пленума ЦК КПСС по докладу Советской Правительственной Делегации об итогах советско-югославских переговоров

Заслушав и обсудив доклад тов. Хрущева Н. С. об итогах советско-югославских переговоров, Пленум Центрального Комитета КПСС постановляет:

Одобрить результаты переговоров между Правительственными Делегациями Союза Советских Социалистических Республик и Федеративной Народной Республики Югославии.

Прибытие в Москву Правительственной Делегации Демократической Республики Вьетнам

По приглашению Советского Правительства в Москву 12 июля прибыла Правительственная Делегация Демократической Республики Вьетнам во главе с президентом и премьер-Министром товарищем Хо Ши Мином.

Сердечно и радушно приняла Москва гостей. На центральном аэродроме, украшенном государственными флагами Демократической Республики Вьетнам и Советского Союза, делегацию встретили Н. А. Булганин, К. Е. Ворошилов, Л. М. Каганович, Г. М. Маленков, А. И. Микоян, В. М. Молотов, М. Г. Первухин, М. З. Сабуров, П. С. Хрущев, И. И. Поспелов, М. А. Суслов. Посланцев героического вьетнамского народа встречали министры СССР, общественные деятели, представители трудящихся Москвы, советские и иностранные журналисты. На аэродроме присутствовали главы дипломатических представительств, аккредитованные в Москве.

5 часов вечера. На лётное поле приземляются три серебристых двухмоторных самолёта. Из них выходят президент Хо Ши Мин и члены Вьетнамской Правительственной Делегации. Руководители Коммунистической партии и Советского правительства сердечно приветствуют гостей. Пионеры преподносят им букеты цветов.

Президент Хо Ши Мин подходит к микрофону и произносит краткую приветственную речь.

По пути с аэродрома тысячи жителей столицы, собравшихся в этот час на улицах, тепло приветствовали товарища Хо Ши Мина и членов Правительственной Делегации Демократической Республики Вьетнам.

(ТАСС).

ОБЕСПЕЧИТЬ СКОТ СОЧНЫМИ КОРМАМИ

* * *

Как закладывать силос

В борьбе за резкое увеличение производства продуктов животноводства громадное значение имеет обеспечение общественного скота сочными кормами, в частности силосом. В рыболовецких колхозах нашего района картофель на кормовые цели возделывается в незначительном количестве, а кормовые корнеплоды почти вовсе не засеваются. Следовательно, единственным источником, обеспечивающим молочное животноводство молокогонным кормом является силос из дикорастущих трав.

Силос, заложенный с соблюдением техники силосования, является хорошим сочным кормом для всех сельскохозяйственных животных. Кроме того, силос способствует лучшему перевариванию других кормов в организме животных. При скармливании силоса у животных возбуждается аппетит, улучшается пищеварение. Хороший силос содержит в себе значительное количество питательных веществ и витаминов. В результате кормления силосом у молочных коров резко повышаются удои, ускоряется рост молодняка, увеличивается привес мясного скота и настриг шерсти у овец.

Силосование дает возможность использовать для общественного животноводства огромные кормовые ресурсы, имеющиеся в колхозах нашего района в виде дикорастущих трав и отходов полеводства и огородничества. Лучшим сырьём для силосования является кукуруза, подсолнечник в начале цветения, ботва капусты, турнепса и других овощных культур.

Основным требованием в закладке силоса является своевременное силосование и надежное устройство силосных сооружений. В силосные ямы и траншеи не должны проникать вода и воздух, в противном случае силосная масса плесневеет и начинает гнить. Общим правилом при силосовании всех видов сырья является: измельчение массы, плотная ее загрузка в хранилище и плотное укрытие сверху. Следует помнить, что чем больше будет измельчена силосная масса, тем быстрее созреет силос, тем выше его качество. Стебли кукурузы, подсолнуха и отходов овощеводства следует измельчать на соломосилосорезке.

Дикорастущую траву в колхозах нашего района закладывают на силос без резки, что нельзя считать нормальным. Чтобы получить хороший силос из такой травы, также желательно перед загрузкой в ямы или траншеи измельчить ее на соломосилосорезке. Закладку дикорастущей травы на силос без измельчения можно допустить только в том случае, если нет в колхозе соломосилосорезки.

Силосование кормов должно быть организовано по заранее разработанному графику. Скашивание силосной массы, транспортировка, измельчение и загрузка массы в ямы или траншеи должны представлять единый процесс. Нельзя допустить, чтобы скошенная трава лежала более 5—6 часов невывезенной и незагруженной в яму. Длительные и частые перерывы при загрузке массы ведут к снижению питательности скошенного корма и к ухудшению его силосуемости. Толщина дневной закладки силоса должна быть не менее 2 метров. Если загрузка производится медленно, с частыми перерывами, то силосуемая масса разогревается и температура в ней доходит до 40—50 градусов, что повлечет к резкому понижению качества силоса.

Силосные ямы вместимостью 15—20 тонн следует заложить в один день. Для этого потребуется одна сенокосилка, 2 возчика для транспортировки силосной массы и 2 укладчика—всего 5 человек и 4 лошади. Если силос закладывается в продольные траншеи, для утрамбовки используют пару лошадей.

Руководство работой по силосованию кормов необходимо возложить на опытного колхозника, хорошо знающего технику силосования. В сельхозартелях «Новая жизнь», имени Калинина целесообразно выделить специальные бригады. Бригады разбить на звенья: уборочное, которое скашивает и сгребает силосную массу в валки или кучи, транспортное, которое немедленно доставляет свежескошенную траву к месту силосования и загрузочное, на обязанности которого лежит измельчение, загрузка, трамбовка и укладка в ямы.

Обычно в наших колхозах закладывается силос в поздние сроки вблизи животноводческих ферм. Такая практика не дает возможности обеспечить общественное животноводство высококачественными кормами. Силос, заложенный из перестоялой травы, плохо силосуется, бывает мало питательным и неохото поедается скотом. Поэтому необходимо принять все меры, чтобы дикорастущую траву засилосовать как можно в ранние сроки. Кроме того, необходимо закладывать силос не только вблизи ферм, но и на местах осеннего выпаса скота, чтобы осенью, когда сильно грубеет трава на пастбищах, можно было открыть силосные ямы и скармливать скоту силос на местах выпаса.

В закладке силоса должны принимать участие не только колхозники, но и вся общественность. Специалисты сельского хозяйства обязаны непосредственно на местах закладки силоса оказывать колхозам помощь в выполнении этого важного мероприятия.

Ф. Рыков.

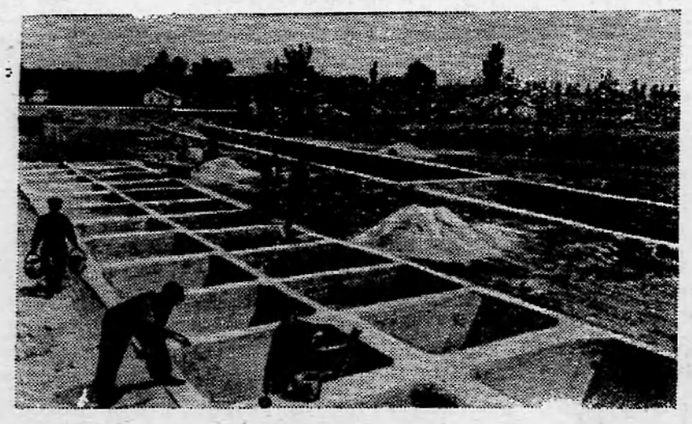

Крымская область. Колхоз имени Сталина Симферопольского района заканчивает строительство силосных сооружений. Уже облицованы траншеи ёмкостью 1.200 тонн. Строительная бригада П. Я. Морозова ежедневно опережает график работ на облицовке и цементировании траншей.

На снимке: бригада П. Я. Морозова цементирует силосные ямы, предназначенные для силосования початков кукурузы в стадии молочно-восковой спелости.

Фотохроника (ТАСС).

О завозе товаров в глубинные пункты

Ларьякский райрыболовпотребсоюз не проявляет заботы о завозе товаров в глубинные пункты. Прошлым летом в период большой воды райрыболовпотребсоюз побеспокоился о заброске в К-Еган прежде всего спиртных напитков и, лишь осенью был направлен катер с продовольственными и промышленными товарами, который не смог благополучно пройти по обмелевшей реке, затопив плашкоут с товарами.

Но горький опыт прошлого года не явился уроком для руководителей райрыболовпотребсоюза. Наступила уже вторая половина июля, а торговая точка К-Еган совершенно не обеспечена завозом продуктов. Магазин сейчас торгует только ржаным хлебом и солью.

Я. Новосельцев.

Беседы на естественно-научные темы

Строение вселенной

Современное представление о строении мира

(Продол. Нач. см. в №№ 53, 55)

В настоящее время известно, что Солнце—это огромное небесное тело, которое по объему в 1.300 тысяч раз больше земного шара. Солнце—раскаленное, газообразное тело. Температура на его поверхности около 6 тысяч градусов, а в его недрах достигает 20 миллионов градусов.

Вокруг Солнца движутся по своим орбитам девять планет: Меркурий, Венера, Земля, Марс, Юпитер, Сатурн, Уран, Нептун и Плутон. Земля находится от Солнца на расстоянии в среднем около 150 миллионов километров и движется по орбите вокруг Солнца со средней скоростью около 30 километров в секунду. Один раз вокруг Солнца она обходит ровно в год. Плутон почти в 40 раз дальше от Солнца, чем Земля, и совершает один оборот вокруг солнца в 249 лет.

В солнечную систему, диаметр которой составляет около 12 миллиардов километров, входит также много малых планет (астероидов), комет и множество метеорных тел.

У комет при приближении к Солнцу образуются хвосты, длина которых иногда в 2—3 раза превышает расстояние от земли до Солнца. Представители религиозных культов в связи с появлением на небе комет распространяли среди населения панику и тревогу. Они страшили верующих приближением страшного суда и уверяли, что кометы являются предвестниками войны, голода, мора и других бедствий.

У светских властелинов религиозные предрассудки и суеверия совмещались с тщеславием и невежеством. Они воображали, что кометы специально посылаются богом для того, чтобы оповестить их о приближении смерти. Это порождало у них большой переполох. Так, например, в 1664 году португальский король Альфонс VI настолько был перепуган появлением кометы, что в страхе топал на нее ногами, кричал и проклинал ее, стрелял в неё из пистолета.

Солнце вместе со всеми телами солнечной системы входит в большую систему звезд, называемую Галактикой. Млечный путь, который мы можем наблюдать в любую ясную ночь в виде бледносеребристой полосы, пересекающей почти все небо, представители религии считали светлой дорогой праведников в рай. Однако наукой доказано, что млечный путь состоит из звезд и является частью Галактики. Всего в Галактику входит 100—120 миллиардов звезд, около 100 миллионов газовых и пылевых туманностей и несколько десятков тысяч различных звездных скоплений. Галактика так велика, что луч света, распространяющийся со скоростью 300 тысяч километров в секунду, может пройти расстояние от одного ее края до другого только приблизительно за 80—100 тысяч лет.

Галактика вращается вокруг своего центра, представляющего собой большое скопление звезд. В этом вращении принимают участие все звезды. Солнце вместе со всеми планетами движется вокруг центра Галактики со скоростью около 250 километров в секунду и делает один оборот почти в 200 миллионов лет.

Солнцу не угрожает опасность столкновения с какой-либо другой звездой. Среднее расстояние между звездами в «окрестностях» Солнца огромно и составляет около 7 световых лет (световой год—расстояние, которое проходит луч света в год и составляет не много менее 10 триллионов километров). В пространстве вокруг Солнца с радиусом около 15 световых лет находятся только 43 звезды, среди которых и звезда Сириус—самая яркая звезда нашего северного неба.

Звезды представляют собой раскаленные газовые шары, как и наше Солнце. Они кажутся нам в виде мерцающих точек только потому, что удалены от нас на очень большие расстояния. Если от Солнца луч света идет до нас только лишь около восьми с половиной минут, то даже от самой близкой звезды—Проксима Центавра луч света идет до нас 4 года и 3 месяца. Расстояние до этой ближайшей звезды составляет около 40 триллионов километров.

(Продолжение следует).

За редактора Д. НАЙДО.

Дирекция Ларьякской средней школы, учительский коллектив, учащиеся и воспитанники интерната глубоко скорбят по поводу преждевременной кончины ученицы 10-го класса

Таисьи Васильевны Чушиной,

последовавшей 14 июля, и выражают соболезнование семье покойной.

РД 06666 с. Ларьяк, типография областного управления культуры. Тираж 1050 экз. Заказ 140

Государственная БИБЛИОТЕКА СССР им. В. И. Ленина

Пролетарии всех стран, соединяйтесь!

Стахановец

Орган Ларьякского райкома КПСС и районного Совета депутатов трудящихся, Тюменской области

Год издания XIV
№ 58 (1902)
Четверг
21
июля
1955 года
Цена 10 коп.

Комсомольцы и молодежь района! Боритесь за досрочное выполнение государственного плана рыбодобычи к 37-й годовщине ВЛКСМ, за создание прочной кормовой базы общественному животноводству!

Боевая задача комсомольцев

Борясь за претворение в жизнь решений Коммунистической партии и Советского правительства о резком подъёме сельского хозяйства и увеличении производства продуктов животноводства, многие комсомольцы и молодежь нашего района показывают образцы самоотверженного труда в сельском хозяйстве, добыче рыбы, отлове пушнины и на других участках работы.

Так, комсомольско-молодежное звено колхоза имени Молотова (звеньевой Г. Камин) досрочно выполнило полугодовое заданпе по рыбодобыче. Комсомольцы колхоза имени Ворошилова А. Праспн, П. Камин и другие своим перевыполнением заданий оказали влияние на досрочное выполнение полугодового плана рыбодобычи по колхозу. Добросовестно отнеслись к работе на рыбном промысле и успешно справились с полугодовым планом комсомольцы - рыбаки из колхоза «Красное знамя» В. Нагпн, из колхоза «Красная звезда» Е. Лякспн и ряд других.

Большое влияние комсомольцы и молодежь оказывают на развитие животноводства и полеводства. Члены ВЛКСМ полеводческой бригады колхоза «Новая жизнь» успешно справились с заданием и подняли целинных земель свыше 20 гектаров.

Добросовестно в весенне-посевную кампанию поработали комсомольцы колхоза имени Сталина. Звено, руководимое членом ВЛКСМ тов. Сигпльетовой, своевременно обеспечило выполнение плана посевных работ.

Успешно поддерживают ппнцпатпву березовских комсомольцев о вылове 3-х центнеров рыбы каждым комсомольцем к 37-й годовщине ВЛКСМ комсомольцы Б - Ларьякской комсомольской организации (секретарь тов. Усольцев). Они выловили в свободное от работы время и сдали государству 21 центнер рыбы.

Однако следует сказать, что не все еще комсомольцы трудятся честно и добросовестно. Отдельные секретари комсомольских организаций не интересуются производственной работой комсомольцев, их отношением к труду и не мобилизуют их на успешное выполнение задач, стоящих перед колхозом. К таким можно отнести секретаря колхозной комсомольской организации колхоза имени Калинина тов. Толстун, который пустил работу комсомольской организации на самотёк. Он не знает, на каких участках в колхозе расставлены комсомольцы и как они справляются со своими заданиями. В результате такого невмешательства секретаря комсомольской организации в производственные дела членов ВЛКСМ, комсомольцы А. Новосельцев, М. Янщпна и другие ежедневно не выполняют норм выработки, а комсомолка Корпкова вообще нигде не работает.

Подобные явления наблюдаются и в первичной комсомольской организации колхоза «Коммунист» (секретарь тов. Нецветаев).

Районная комсомольская организация не выполнила весьма важного обязательства о высылке комсомольцев в колхозы для оказания помощи в освоении целинных и залежных земель и в подъеме общественного животноводства. Первичные комсомольские организации и их секретари не подхватили это ценное начинание комсомольцев и молодёжи нашей страны и не провели по этому вопросу никакой работы.

Не поддерживается по-настоящему и ппнцпатива березовских комсомольцев о вылове рыбы в свободное время от работы. И если отдельные комсомольские организации—Тарховская (секретарь тов. Барышева), Б-Ларьякская (секретарь тов. Усольцев) занимаются выполнением этого задания, то большинство первичных комсомольских организаций не приступали к его выполнению.

Все эти факты говорят о том, что комсомольские организации ослабили уровень внутрисоюзной и агитационной работы в молодежных звеньях и бригадах, не используют трудового и политического подъема молодёжи, не вовлекают её в ряды ВЛКСМ.

Важной задачей, стоящей перед комсомольскими организациями, является сейчас работа по созданию прочной кормовой базы для общественного животноводства.

Большую помощь в заготовке кормов для общественного животноводства должны оказать колхозные комсомольские организации, комсомольские организации райцентра, а также комсомольцы старших классов школ района.

Дать стране больше высококачественной рыбы также боевая и почетная задача комсомольцев и молодежи нашего района. Досрочно выполнить план рыбодобычи третьего квартала—вот над чем должны работать наши комсомольские организации. В эти дни каждый комсомолец должен считать своей обязанностью не только хорошо работать, но и вести за собой остальную молодежь, быть непримиримым к нарушителям трудовой дисциплины, к нерадивым комсомольцам, невыполняющим дневных заданий.

По нашему району

Награждены почетными грамотами

Соревнуясь за претворение в жизнь постановления январского Пленума ЦК КПСС, комсомольцы и молодые охотники района показали образцы работы в выполнении сезонного плана пушзаготовок. Их самоотверженный труд достойно оценен вышестоящими руководящими комсомольскими органами.

За выполнение трех норм по отлову пушнины за сезон 1955 г. комсомолец из колхоза «Красная звезда» Виктор Лякспн награжден Почетной грамотой ЦК ВЛКСМ.

Молодые охотники С. Каткалев из колхоза «Передовик», Г. Кунин из колхоза «Комсомолец», З. Камин из колхоза имени Ворошилова за выполнение плана пушных заготовок в сезон 1955 года на 200 процентов награждены Почетными грамотами Областного Комитета ВЛКСМ.

Комсомольцы - охотники из колхоза «Передовик» М. Камин, А. Могульчин, В. Каткалев, из колхоза имени Ленина В. Кунин, из колхоза «Комсомолец С. Кунин за выполнение сезонного плана по отлову пушнины на 150 процентов награждены Почетными грамотами окружного комитета ВЛКСМ.

Эти молодые охотники и комсомольцы являются достойным примером для всех комсомольцев и молодежи района.

А. Пальянов,
секретарь РК ВЛКСМ.

СОРЕВНОВАНИЯ ПО ПЛАВАНИЮ И ГОНКЕ НА ОБЛАСАХ

Молодежь районного центра 17 июля, в воскресенье, отмечала Всесоюзный день физкультурника. К 11 часам спортсмены и жители села собрались на берегу реки Вах, где были организованы соревнования по плаванию и гонкам на обласах.

Соревнования начались заплывом юношей на дистанцию в 50 м. Первыми проплыли дистанцию Юрий Коркпн и Наумов.

Дистанцию в 200 метров первыми покрыли Евгений Шиловскпх, Юрий Назаров и Борис Шарыпов.

Первое место в гонке на обласах занял В. Рыстымов из колхоза «Красная звезда», покрыв дистанцию в 1000 метров за 6 мин. 5 сек.

Все участники соревнования сдали нормы БГТО и ГТО 1 ст.

Палкин,
главный судья соревнований.

По Советскому Союзу

* * *

ПОСТАНОВЛЕНИЕ ПЛЕНУМА ЦК КПСС

Об итогах весеннего сева, уходе за посевами, проведении уборки урожая и об обеспечении выполнения плана заготовок сельскохозяйственных продуктов в 1955 году

[Принято 8 июля 1955 г.]

Пленум ЦК КПСС, обсудив вопрос об итогах весеннего сева, проведении уборки урожая и обеспечении выполнения плана заготовок сельскохозяйственных продуктов, отмечает, что колхозы, машинно-тракторные станции и совхозы провели в текущем году сев зерновых, технических и других культур в лучшие агротехнические сроки, при хорошем качестве полевых работ. В стране посеяно яровых культур на 21 млн. гектаров больше, чем в прошлом году, в том числе пшеницы на 11 млн. гектаров, кукурузы посеяно 17,9 млн. гектаров, на 13, 6 млн. гектаров больше. Значительно перевыполнено задание по посеву на целинных и залежных землях. В колхозах и совхозах заложена прочная основа для увеличения в текущем году сбора зерна, технических культур, кормов, производства мяса, молока, шерсти и других продуктов.

В настоящее время важнейшая задача партийных организаций, советских и сельскохозяйственных органов, колхозов, МТС и совхозов состоит в том, чтобы образцово провести уход за посевами, своевременно и без потерь убрать урожай, досрочно выполнить план заготовок и закупок сельскохозяйственных продуктов, сполна засыпать семенные фонды в достатке обеспечить животноводство кормами, добиться новых успехов в укреплении общественного хозяйства колхозов и на этой основе повысить денежную и натуральную оплату трудодня и материальное благосостояние колхозников.

Пленум Центрального Комитета Коммунистической партии Советского Союза призывает колхозников и колхозниц, комбайнеров и трактористов, рабочих и специалистов МТС и совхозов, всех работников сельского хозяйства, рабочих, инженеров и техников промышленных предприятий, выполняющих заказы для сельского хозяйства, своим самоотверженным трудом обеспечить успешное осуществление поставленных партией задач по увеличению производства сельскохозяйственных продуктов, дальнейшему подъему сельского хозяйства.

Пленум ЦК КПСС выражает твердую уверенность в том, что труженики сельского хозяйства, при поддержке и активной помощи всего нашего народа, успешно справятся с проведением уборки урожая, заготовками сельскохозяйственных продуктов и тем самым внесут новый вклад в дело дальнейшего укрепления могущества социалистической Родины и роста благосостояния трудящихся.

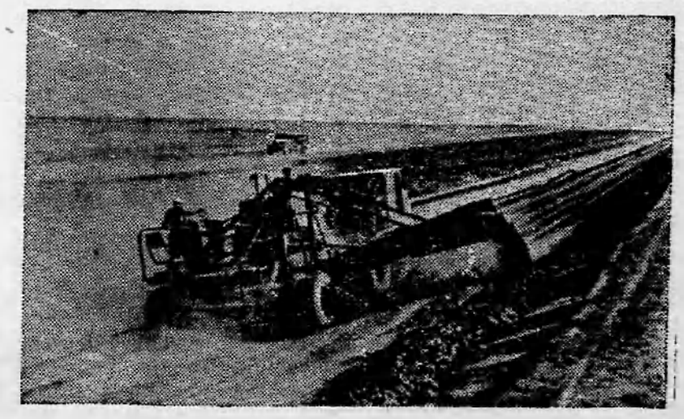

В Смской области в районах освоения целинных и залежных земель с 1955 по 1957 г.г. будет построено 575 километров автомобильных дорог. На строительстве работают коллективы 7 машинно-дорожных станций. В своем распоряжении они имеют новейшие высокопроизводительные механизмы.

На снимке: подсыпка полотна дороги грейдерэлеватором.

Советы врача

Как предохранить детей от поноса?

Дети болеют поносами гораздно-чаще, чем взрослые. Из всех заболеваний детей раннего возраста больше половины приходится на желудочно-кишечные, то есть на поносы. Чем меньше ребенок, тем больше для него опасность заболеть поносом и тем тяжелее протекает болезнь.

Понос у детей бывает трёх видов: простой понос (диспепсия), понос с тяжёлыми общими явлениями (токсическая диспепсия) и кровавый понос (дизентерия). К числу постоянных симптомов диспепсии относятся частый жидкий стул, нередко срыгивание и рвота, а также беспокойство ребенка. С усилением поноса и рвоты ребенок сильно меняется. Он становится вялым, бледным, сильно худеет, кожа собирается в складки, черты лица заостряются, глаза западают, вокруг глаз образуются темные круги. Если болезнь затягивается, возникают осложнения. На коже появляются опрелости, гнойнички, иногда заболевают уши, во многих случаях развивается воспаление лёгких.

Поносы у грудных детей вызываются главным образом кишечными микробами. Микробы попадают в желудок с пищей, а также с игрушек и различных предметов, которые дети часто берут в рот. Молоко при доении загрязняется микробами. Если такое молоко давать ребенку некипяченым, то микробы попадают в кишечник ребенка. Кипячение убивает микробов, поэтому безопасно лишь кипяченое молоко, если оно после кипячения не будет снова загрязнено микробами, что возможно при долгом его стоянии.

Очень часто молоко и другие пищевые продукты загрязняются через мух. Микробы могут попадать в кишечник и через воду, если она хранится в неприкрытой посуде. Достаточно такой водой вымыть соску, посуду ребёнка, умыть ему лицо, чтобы микробы попали в рот, а оттуда в кишечник ребенка.

Микробы могут быть занесены в рот ребенка также через руки матери или ухаживающих за ним лиц, если они перед кормлением ребенка не моют рук. Неправильное питание, перегревание ребенка и плохой уход способствуют развитию кишечных заболеваний.

Вскармливание может быть неправильным как в качественном, так и в количественном отношении. Иногда ребёнку начинают слишком рано (в возрасте до 3—4 месяцев) давать манную кашу, кисель. Даже сама по себе безупречная пища может вызвать диспепсию, если ее дают сразу в большом количестве или беспорядочно, не через определённые промежутки времени. Принятая в избыточном количестве пища остаётся непереваренной. Такая пища раздражает нервные окончания, заложенные в слизистой оболочке желудочно-кишечного тракта, вызывает усиленные сокращения желудка и кишок и приводит к еще большему нарушению пищеварения.

Маленький ребенок особенно чувствителен ко всем погрешностям ухода. Если он долго лежит мокрый и зябнет, или наоборот, чрезвычайно долго находится в душной комнате, то у него нарушается деятельность всех органов, в том числе и пищеварительных. При этом понижается сопротивляемость организма к болезнетворным микробам, и пища, которую ребенок до этого переносил хорошо, может вызвать у него понос. Следовательно, чтобы предохранить ребенка от поноса, помимо правильного кормления, необходим хороший уход.

У нас имеются все возможности для того, чтобы уберечь детей от поноса. Необходимо лишь, чтобы родители знали и выполняли все меры, при помощи которых можно предупредить поносы.

Меры борьбы с поносами состоят в следующем:

Детей в возрасте до года не следует отлучать летом от груди, так как при появлении поноса кормление грудным молоком может спасти ребенка от смерти.

В случае необходимости в кормлении ребенка коровьим молоком, следует тщательно кипятить его для того, чтобы убить все микробы.

Не допускать перекармливаний ребенка.

Продукты, из которых приготавливается пища для ребенка, должны быть доброкачественными. Фрукты и овощи перед тем, как давать ребенку, необходимо тщательно промыть и обдать кипятком.

Надо заботиться о чистоте игрушек. Соски и пустышки следует содержать в абсолютной чистоте.

Перед кормлением ребёнку, а также и ухаживающим за ним лицам, следует вымыть руки.

Одевать летом ребенка нужно в легкую одежду, чтобы не перегревать его.

В жаркие дни необходимо почаще поить ребенка кипяченой водой, ежедневно купать его.

З. Дёмина,

детский врач райбольницы.

Плохо организуют уход за посевами

Чтобы получить высокий урожай, колхоз должен организовать повседневный заботливый уход за огородными растениями. Однако эти работы остаются в загоне у председателя колхоза «Красная звезда» тов. Сигильетова, который в период посева и прополочных работ не бывал на колхозных огородах.

Работу полеводческой бригады в с. Ларьяке правление колхоза не контролирует. В результате, женщины-колхозницы этой бригады на работу выходят поздно, обеденный перерыв устанавливают по 2 часа и рано заканчивают рабочий день, а такие как И. Рыстымова. К. Кяткалева по нескольку дней совсем не являются на работу.

В течение всей весны женщины-колхозницы, не занятые на рыбодобыче и хозяйственных работах, никак не используются и не привлекаются к уходу за посевами. При таком наличии трудоспособной силы, которая имеется в колхозе, можно было бы организовать образцовый уход за огородными растениями и не надеяться на помощь извне.

Следовало бы правлению колхоза потребовать от полеводческой бригады добросовестного отношения к делу и направить на обработку огородов женщин из колхоза.

Х. Самарина.

О пассажирских перевозках

Ставя перед собой задачу—удовлетворить растущие потребности населения Ларьякского района, коллектив парохода «Храбрый» стремится полностью обеспечить перевозку товаров по линии Н-Вартовск—Ларьяк. Наша задача также не отклоняться от сроков расписания движения парохода.

Однако, применяясь к местным условиям, нам приходится нарушать сроки расписания с тем расчетом, чтобы прибыть в Н-Вартовск к приходу транзитных пароходов.

Это требует чёткости и аккуратности в работе команды.

Для облегчения и ускорения работ по разгрузке и нагрузке парохода во время стоянок и ориентировки пассажиров о времени отхода парохода, администрация парохода официально объявляет о часе отхода парохода и посадке пассажиров.

К сожалению, многие пассажиры стремятся проникнуть на пароход раньше назначенного срока и мешают команде нормально подготовить пароход к очередному рейсу.

Обращаясь через газету «Стахановец» к пассажирам Ларьякского района, я надеюсь, что в дальнейшем они будут соблюдать требования администрации парохода, тем самым создадут условия команде для нормальной работы и успешного выполнения плана грузоперевозок.

Образцов.

Беседы на естественно-научные темы

Строение вселенной

(Прод. Нач. см. в №№ 53, 55, 57)

Вселенная вечна и бесконечна

Вопрос о том, конечен или бесконечен мир, является одним из основных вопросов мировоззрения. Церковники и идеалисты утверждают, что вселенная ограничена в пространстве и времени. Идеалист Джинс в 1927 году писал, что границы вселенной находятся от нас на расстоянии 4 миллионов световых лет. Но наука вскоре опрокинула эти ложные представления. Уже в 1929 году астрономами наблюдались небесные тела на расстоянии 140 миллионов световых лет. А в настоящее время наблюдаются космические образования, находящиеся от нас на расстоянии до миллиарда световых лет.

Единственно правильным является марксистско-ленинское мировоззрение, признающее бесконечность и вечность вселенной. Во вселенной, кроме нашей Галактики, имеется бесконечное множество других галактик—таких же звездных островов, как и наша Галактика. В настоящее время астрономам известны десятки миллионов галактик. С развитием более мощных телескопов будет поставлен на очередь вопрос об изучении строения мира галактик.

Несмотря на то, что современные достижения техники позволяют наблюдать столь отдаленные космические образования, доступная астрономическим наблюдениям часть мирового пространства составляет лишь только очень незначительную часть вселенной. Все новые и новые миры открываются перед взором, но какими бы мощными телескопами человек ни вооружался, он все равно не дойдет до конца вселенной.

Вселенная бесконечна в пространстве и времени. Из любой ее точки она бесконечно простирается во все стороны. Вселенная не имеет ни формы, ни центра. На протяжении многих столетий «центром мира» ошибочно считали обитаемую нами Землю. Со времен Коперника центром мира долгое время считали Солнце. Теперь ученым хорошо известно, что вселенная не имеет и не может иметь никакого центра.

Идеалисты и церковники в том числе считают, что весь мир звезд и планет возник одновременно и что не может быть речи о происхождении в наше время каких бы то ни было космических тел, что конец мира неизбежен. Но эти домыслы полностью опровергаются последними достижениями науки.

Академик В. А. Амбарцумян доказал, что и в наше время происходит образование новых звездных миров, что звезды возникают группами, ассоциациями. Планетная система, как предполагают академик О. Ю. Шмидт и другие ученые, возникла из материальной газо-пылевой среды, некогда окружавшей Солнце, она возникла в результате единого процесса развития материи. Этот процесс является всеобщим и имеет место во всех галактиках.

Мир существует как бесконечный процесс развития материи. Материя вечна. Закон сохранения материи был открыт 200 лет назад великим русским ученым Михаилом Васильевичем Ломоносовым. Передовая материалистическая наука рассматривает звездный мир не как бездеятельное скопище, обреченное на охлаждение и умирание, а как своеобразную фабрику, непрестанно выбрасывающую в мировое пространство свою продукцию в виде газа. Этот газ не рассеивается бесследно. При известных условиях он может превращаться в пылинки и служить материалом для образования тех или иных космических тел. В природе всегда что-то возникает и развивается, что-то разрушается и отживает свой век. Мир одновременно и бесконечно стар и вечно юн.

Земля по сравнению со звездами-великанами представляет лишь небольшую «пылинку», но она вместе с другими такими же «пылинками» участвует в стремительном беге нашего Солнца. На этой малой «пылинке» находимся все «мы»—все люди и весь животный и растительный мир. Человек прочно обосновался на Земле, как на каком-то колоссальном космическом корабле.

Человек ничтожно мал по сравнению с космическими гигантами, здесь теряют смысл какие-либо сравнения и масштабы. Однако одаренный разумом человек мысленно обозревает все величие, все бесконечное многообразие природы. Он подчиняет себе силы природы и все глубже познает её тайны. Человек пересекает моря и океаны и исследует их водные глубины; он завоевал воздушный океан и, как орёл, парит в голубых просторах неба; он проложил глубокие тоннели сквозь горы, мысленно проникает он в глубокие недра Земли и даже в недра далеких звезд. Человек проник своим гением в тайну атомного ядра и заглядывает далеко за пределы Млечного Пути.

Человеческому познанию поистине нет предела, как нет предела бесконечной вселенной.

Г. Аристов.

За редактора Д. НАЙДО.

РД 06667 с. Ларьяк, типография областного управления культуры. Тираж 1050 экз. Заказ 141

1
Государственная
библиотека
СССР

Пролетарии всех стран, соединяйтесь!

Стахановец

Орган Ларьякского райкома КПСС и районного Совета депутатов трудящихся, Тюменской области

Год издания XIV
№ 59 (1003)
Воскресенье
24
июля
1955 года
Цена 10 коп.

Сегодня советский народ празднует День Военно-Морского Флота СССР.

Да здравствует наш славный Военно-Морской Флот!

День Военно-Морского Флота СССР

Сегодня всенародный праздник—День Военно-Морского Флота СССР. Советский народ чествует своих сыновей, мужественных моряков нашей Родины. Празднование Дня Военно-Морского Флота—это всенародное признание огромных заслуг военных моряков перед нашей Родиной, перед народом.

СССР не только великая сухопутная, но и великая морская держава. 14 морей и два океана омывают берега Советского Союза, а из 65 тысяч километров наших границ две трети морские.

Военно-Морской Флот нашей Родины имеет славную историю, связанную с созданием и развитием русского государства. Древнейшие летописи рассказывают о замечательных морских походах наших предков, ходивших на судах собственной постройки в дальние плавания.

Около одной трети водных пространств земного шара исследовали русские люди. Всему миру известны имена наших отважных мореплавателей и первооткрывателей—Дежнева, Чирикова, Челюскина, братьев Лаптевых, Лазарева, Невельского, Серова и многих других.

Отцом современной русской и мировой кораблестроительной науки является академик А. Н. Крылов. Он создал теорию непотопляемости корабля, теорию девиации. А. Н. Крылов—основатель лучшей в мире советской школы кораблестроения.

Выдающиеся также и заслуги военных моряков в истории русского государства. За 250 лет существования русского регулярного флота русские моряки провели 24 крупных морских сражения и проиграли только одно—Цусимское.

Коммунистическая партия уделяла большое внимание работе среди солдат и матросов, готовя их к борьбе за свержение царизма. Предвидя напряженную героическую борьбу за спасение октябрьских завоеваний, партия и её великие вожди Ленин и Сталин создали надежные вооруженные силы молодой Советской республики. 28 января 1918 года В.И.Ленин подписал декрет об организации Красной Армии, а 12 февраля—декрет о создании Красного Флота.

За годы мирного строительства советский народ, руководимый Коммунистической партией, осуществил гигантские преобразования и построил социализм. Социалистическая индустрия обеспечила дальнейшее развитие Военно-Морского Флота. За первые две пятилетки Советский Союз построил 500 новых боевых кораблей. Это в четыре раза больше, чем было построено царской Россией за десять лет перед первой мировой войной.

Великая отечественная война была тяжелым испытанием для всего советского народа, для его армии и флота. По призыву Коммунистической партии и Советского правительства наш народ превратил страну в единый боевой лагерь.

Всю войну советский Военно-Морской Флот активно действовал на морских коммуникациях. Во время активной обороны и могучего наступления советских войск он срывал снабжение войск противника, пускал на дно вражеские корабли с войсками, техникой и снаряжением.

Навсегда обессмертил свое имя в борьбе с японскими империалистами при освобождении Курильских островов тихоокеанец старшина 1-й статьи Николай Вилков. В трудную минуту боя бесстрашный моряк закрыл своим телом амбразуру вражеского дота, повторив подвиг Александра Матросова. Бессмертной, неувядаемой славой покрыли себя героические защитники Одессы, Севастополя, Ленинграда, Советского Заполярья.

Высокими наградами отметили партия и правительство героизм и отвагу защитников отчизны: 513 моряков удостоены звания Героя Советского Союза; семи морским офицерам присвоено звание дважды Героя Советского Союза.

Победа советского народа, его Армии, Военно-Морского Флота, одержанная в Великой Отечественной войне, имеет всемирно-историческое значение. Разгромив гитлеровскую Германию и империалистическую Японию, советские Вооруженные Силы отстояли нашу социалистическую Родину, спасли мировую цивилизацию от фашистских погромщиков, протянули руку братской помощи народам Европы и Азии.

В последнее время Коммунистическая партия и Советское правительство поставили перед вооруженными силами нашей страны почетную и ответственную задачу—бдительно охранять завоеванный мир и созидательный труд своего народа, надежно обеспечивать государственные интересы Советского Союза.

В день всенародного праздника воины флота рапортуют Коммунистической партии, Советскому правительству о новых успехах в боевой и политической подготовке и заверяют советский народ, что они обеспечат непреступность морских рубежей.

По нашему району

Общественность на помощь колхозу

В первой половине июля общественность деревни Охтеурье дружно собралась на колхозное поле для оказания помощи колхозу в прополке картофеля. Особенно активное участие в работе приняли комсомольцы, молодежь деревни, зав. библиотекой тов. Сосновская, работники школы и другие.

Все участники воскресника добросовестно отнеслись к работе на прополке и обработали почти всё колхозное поле.

Е. Нахрачева.

Кинопередвижка у рыбаков

С 6 по 21 июля районная культлодка посетила места рыбного промысла: Оленьи юрты, Котэк-Еган, Никулкино и населенные пункты: Пуг-Юг, Охтеурье, Охтеурский рыбоучасток и Лапчинск и обслужила рыбаков промысла и жителей деревень кинофильмами.

Всего было поставлено 19 киносеансов, на которых продемонстрированы кинокартины: «Командир корабля», «Вернись в Сорренто», «Анна на шее», «Алитет уходит в горы» «Поднятая целина».

Содержание картин разъяснялось на хантейском языке поэтому было ясно и понятно для рыбаков-ханты.

Сейчас культлодка направляется для обслуживания рыбаков на места промысла колхоза имени Ворошилова.

СВОДКА

о ходе выполнения плана рыбодобычи по колхозам района за четвертую пятидневку июля 1955 года

(в процентах к пятидневному плану)

Наименование колхозов	проц. выпол.
По колхозам	
1 Им. Ворошилова	133,0
2 «Ударник 2-й пятилетки»	110,0
3 Им. Микояна	84,0
4 «Новая жизнь»	64,0
5 «Красное знамя»	64,0
6 «Красная звезда»	56,0
7 Им. Сталина	48,3
8 «Коммунист»	44,0
9 «Передовик»	16,1
10 «Комсомолец»	14,0
11 Им. Молотова	—
12 Им. Калинина	—
По колхозам	52,0
По району	49,2

Отъезд из Москвы Правительственной Делегации Демократической Республики Вьетнам

Вьетнамская делегация, посетившая Советский Союз по приглашению Советского правительства, провела в Москве шесть дней. Советская Столица радушно и сердечно встретила выдающегося государственного деятеля вьетнамского народа Президента Хо Ши Мина и членов Правительственной делегации.

Так же тепло, передавая наилучшие пожелания вьетнамскому народу, проводила советская столица 18 июля Президента Хо Ши Мина и членов Правительственной Делегации Демократической Республики Вьетнам.

На аэродроме, украшенном государственными флагами Демократической Республики Вьетнам и Советского Союза, собралось около пяти тысяч представителей трудящихся Москвы. Тысячи москвичей, находившихся на улицах города, дружески приветствовали Президента Хо Ши Мина и членов делегации, когда они проезжали на аэродром. Слышались возгласы в честь дружбы советского и вьетнамского народов, в честь Президента Хо Ши Мина.

Президента Хо Ши Мина и сопровождающих его лиц на аэродром провожали Председатель Президиума Верховного Совета СССР К. Е. Ворошилов, товарищи Л. М. Каганович, Г. М. Маленков, А. И. Микоян, М. Г. Первухин, М. А. Суслов, П. Н. Поспелов, Д. Т. Шепилов, Заместители Председателя Президиума Верховного Совета РСФСР Ш. М. Арушанян и М. П. Тарасов, Министры СССР, советские и иностранные журналисты.

Президент Хо Ши Мин выступил с речью перед микрофоном.

Присутствующие на аэродроме горячо рукоплещут Президенту Хо Ши Мину, членам Правительственной делегации.

Президент Хо Ши Мин и члены делегации ДРВ поднимаются на борт самолётов. Они приветливо машут руками провожающим.

В 8 часов 45 минут вечера самолёты отрываются от земли, направляясь на Восток.

(ТАСС).



Демократическая Республика Вьетнам. Президент республики Хо Ши Мин среди школьниц.

Фото Чан Чи-шеня (агентство Синьхуа).

Фотохроника ТАСС.

О свободном доступе трудящихся в Московский Кремль

С 20 июля 1955 года открылся свободный доступ трудящихся в Московский Кремль.

Исполкому Московского Совета депутатов трудящихся, Московскому городскому комитету КПСС и коменданту Кремля поручено обеспечить должную организацию посещения трудящимися Московского Кремля.

(ТАСС).

НА НАРВСКОЙ ГЭС

На правом берегу реки Нарвы высоко взметнули стальные каркасы будущего здания станции и первые мачты высоковольтных линий Нарвской ГЭС.

Монтажники, возглавляемые опытным инженером В. Беконским одержали большую победу—на полтора месяца быстрее закончен монтаж каркаса машинного зала. Успешно работают и монтажники, ведущие сборку первой турбины. Начались подготовительные работы к монтажу рабочего колеса второй турбины.

Вечер, посвященный творчеству В. В. Маяковского

19 июля в Москве в Колхозном Доме культуры ВСХВ состоялся вечер, посвященный В. В. Маяковскому, в связи с 62-й годовщиной со дня рождения выдающегося советского поэта.

Вечер открыл Л. Ошанин. Вступительное слово произнес Л. Кассиль. С воспоминаниями выступили сестра поэта Л. В. Маяковская, писатель К. И. Чуковский.

(ТАСС).

Лучший бригадир полеводческой бригады

Вампугольскую бригаду колхоза «Новая жизнь» возглавляет опытный бригадир коммунист Николай Сергеевич Сармаев.

Тов. Сармаев пользуется большим авторитетом и уважением среди колхозников. Он хорошо знает свое дело, честно и добросовестно относится к нему, много работает над повышением идейно-политического уровня и своей деловой квалификации.

Систематическая работа над идейно-политическим уровнем и деловой квалификацией создает уверенность и успех в работе. В истекшем году в его бригаде был выращен урожай зерновых, картофеля и кормовых корнеплодов в среднем с гектара намного больше, чем в других бригадах, за что тов. Сармаев был награждён Почетной грамотой окружного комитета КПСС и окружного Совета депутатов трудящихся.

Тов. Сармаев постоянно проводит политико-массовую работу среди колхозников по разъяснению сентябрьского, январского Пленумов ЦК КПСС и других постановлений партии и правительства. При этом особое внимание колхозников обращает на задачи, стоящие перед колхозом и в частности перед бригадой в области развития сельского хозяйства.

Проводя политико-массовую работу, тов. Сармаев активно готовился в нынешнем году к весеннему севу и приступил к весенне-полевым работам хорошо подготовленным.

Он не только опытный бригадир, но и хороший кузнец и, не гнушается никакой работой. Он сам отремонтировал сеялку, которая в весенний период бесперебойно работала.

Весенний сев в его бригаде проведен в сжатые сроки и на высоком агротехническом уровне. План посева яровых культур бригада выполнила на 111 процентов, а посевная площадь вампугольской бригады составляет более половины всей колхозной площади посевов. Картофеля посажено 10 га под окучник квадратно-гнездовым способом, освоено 20 га целинных земель вместо 8 га плановых и по целине песеян овес.

Вся бригада под руководством тов. Сармаева на весеннем севе работала слаженно, многие колхозники перевыполняли дневные нормы выработки.

Ф. Рыков.

Нет заботы о членах профсоюза глубинки

XI съезд профсоюзов СССР потребовал от профсоюзных организаций страны решительного улучшения профсоюзной работы. Однако фабрично-заводской комитет Н-Вартовского рыбозавода (председатель тов. Ситникова) не улучшил стиля своей работы и совершенно не руководит глубинными профгруппами.

За период моей работы с 1953 года Корликовская профсоюзная организация несколько раз обращалась в Н-Вартовский ФЗК по вопросам, касающимся профсоюзной работы, но помощи никакой не получала.

Члены профсоюза, работающие в глубинных пунктах над выполнением государственного плана рыбодобычи на протяжении многих лет, не пользуются никакими профсоюзными услугами. Фабрично-заводской комитет и председатель тов. Ситникова не проявляют заботы о работниках глубинных пунктов.

Так, приемщица тов. Тайлашева на протяжении нескольких лет живет в тайге, иногда совсем одна, она нуждается в лечении и отдыхе, но возможности съездить на курорт или в дом отдыха профсоюзей не представляет. Приемщица тов. Колмакова работает в Корликах 12 лет, работает честно, самоотверженно, за что имеет благодарности и Почетные грамоты, но и этот работник не в почете у Н-Вартовского фабрично-заводского комитета. Тов. Колмакова, работая по договору, не пользовалась отпуском по вине рыбозавода пять лет, а профсоюз не считает нужным разобраться в этом деле и на все запросы тов. Колмаковой отмалчивается.

Заместитель главного бухгалтера рыбозавода тов. Бабкина, полтора месяца тому назад, находясь на участке в Корликах, зарегистрировала недостатки в нашей работе, но помощи никакой не оказала. Получив 340 рублей профсоюзных взносов, она уехала, и до сих пор марки мы не получили.

Большим недостатком в работе фабрично-заводского комитета является то, что его члены не бывают в глубинках и конференции проводятся без присутствия представителей профгрупп глубинных пунктов, которые могли бы многое подметить в работе фабрично-заводского комитета.

В. Ярова.

Зарвавшийся председатель

3-го июля я вместе с женой приехал в деревню Корлики. В этот день здесь проходил праздник песни. Выступлениями художественной самодеятельности я остался очень доволен. Но хорошее настроение всех присутствующих нарушило недостойное поведение председателя сельского Совета тов. Спгильетова, который был пьян и вел себя не так, как подобает руководителю. Он приставал к присутствующим, допускал нецензурные выражения, а затем стал стрелять из ружья по собакам, нарушив отдых людей.

Я считаю, что такое поведение, граничащее с хулиганством, не к лицу тов. Спгильетову и думаю, что нарушитель общественного спокойствия будет призван к порядку.

М. Камин.

Привлечь нарушителя к ответственности

Решения областного, окружного и районного комитетов депутатов трудящихся обязывают нас с наступлением лета усилить меры противопожарной безопасности и организовать круглосуточное дежурство в пожарном депо.

Граждане села Ларьяка добросовестно выполняют эти постановления местных органов советской власти.

Одноко, отдельные лица не хотят подчиняться решению исполкома Ларьякского Сельского Совета. Так, гражданка Костромитина отказалась от дежурства 9 июля с. г., а гражданка Рябоконь не сонзволила явиться на вызов в сельский Совет.

Районная административная комиссия обязана в кратчайший срок призвать нарушителей к порядку и наложить на них соответствующие взыскания.

И. Чернавский.



В столице Польской Народной Республики—Варшаве—завершается строительство Дворца культуры и науки имени И. В. Сталина, сооружаемого силами и средствами СССР в дар польскому народу.

На снимке: вид на Дворец со стороны Сасского сада.

Международный обзор

За ослабление международной напряжённости

Весь мир с огромным вниманием следит за происходящим в Женеве Совещанием глав правительств СССР, США, Англии и Франции. Совещание проходит в обстановке, когда наметилось известное ослабление международной напряженности и появились более благоприятные условия для урегулирования нерешенных вопросов. Народы, взоры которых устремленны сейчас к Женеве, надеются, что встреча глав правительств четырех великих держав проложит путь к созданию атмосферы доверия и взаимопонимания в отношениях между странами и обеспечит дальнейшее уменьшение международной напряженности. «Голос народов,—пишет бельгийская газета «Драпо руж», —выражает их стремление жить в мире и дружбе. Все люди доброй воли искренне желают, чтобы этот голос был услышан в Женеве».

В первый день работы совещания—18 июля президент США Д. Эйзенхауэр, председатель Совета Министров Франции Э. Форд, премьер-министр Англии А. Иден и председатель Совета Министров СССР Н. А. Булганин выступили с заявлениями, в которых изложена позиция каждой из стран—участниц Совещания.

В повестке дня Совещания—германский вопрос, вопрос о европейской безопасности, вопрос о разоружении и вопрос о развитии контакта между Западом и Востоком. Советский Союз последовательно выступает за объединение Германии на мирных демократических основах. Однако, как отметил в своем выступлении Н. А. Булганин, германскую проблему нельзя рассматривать вне связи с вооружением Западной Германии и её участием в военных блоках. Объединение Германии зависит от того, как будет развиваться Западная Германия, превратится ли она в милитаристское государство или пойдет по миролюбивому пути, что способствовало бы объединению обеих частей страны. Глава советского правительства указал, что сейчас, когда Западная Германия включена в северо атлантический блок и западно-европейский военный союз и когда ратифицированы парижские соглашения, условия для объединения Германии еще не созрели.

Зарубежная демократическая печать подчеркивает глубокую правоту и принципиальность позиции СССР в германском вопросе. Что же касается планов западных держав, то они состоят в том, чтобы добиться объединения германии с целью включения её в свои военные группировки. «Конечно,—пишет в этой связи чехословацкая газета «Руде право»,—такого рода объединение не может отвечать ни интересам самого немецкого народа, ни задачам укрепления мира в Европе». С большим интересом и поддержкой встречена мировой общественностью позиция Советского Союза также по вопросу о европейской безопасности. Учитывая трудности, стоящие на пути создания общеевропейской системы коллективной безопасности, Советское правительство предлагает разделить решение этой проблемы на два периода. В первом периоде государства-члены северо-атлантического пакта и участники варшавского договора (договора о дружбе, сотрудничестве и взаимной помощи между Албанией, Болгарией, Венгрией, Германской Демократической Республикой, Польшей, Румынией, СССР и Чехословакией, заключенного ими в мае 1955 г.) не отказываются от обязательств по этим договорам, но дают обязательство воздерживаться от применения вооруженной силы и разрешать все споры мирными средствами. Во втором периоде предполагается создание системы коллективной безопасности в полном объеме, что предусматривает прекращение действия парижских соглашений, северо-атлантического пакта и варшавского договора.

Необходимость договоренности по вопросу европейской безопасности подчеркнул в своем заявлении и премьер-министр Англии Иден. Он выдвинул план, предусматривающий участие в этой системе пяти стран —СССР, США, Англии, Франции и объединенной Германии. Зарубежная печать отмечает, что между этим планом и советским проектом имеются точки соприкосновения. «Вопрос,— пишет французская газета «Ли берасьон»,—по существу касается лишь Германии. На первой стадии в предлагаемой системе безопасности могли бы участвовать две Германии. Таким образом, при наличии доброй воли Запад и Советский Союз могут договориться».

Как известно, Советское правительство приняло предложение западных держав в отношении сокращения обычных вооружений. Теперь оно справедливо ожидает, что эти державы сделают шаг вперёд, чтобы обеспечить соглашения о запрещении атомного оружия. Комментируя работу Женевского Совещания, английская газета «Таймс» высказывает надежду, что «встреча большой четверки» создаст новую обстановку, новый подход к решению международных вопросов» и что «четыре державы едины в стремлении жить более мирно». Французская газета «Попюлер» пишет, что в результате Совещания в Женеве могут быть заложены основы мирного разрешения международных вопросов.

В. Харьков.

За редактора Д. НАЙДО.

РД 06668 с. Ларьяк, типография областного управления культуры. Тираж 1050 экз. Заказ 142

Пролетарии всех стран, соединяйтесь!

Стахановец

Орган Ларьякского райкома КПСС и районного Совета депутатов трудящихся, Тюменской области

Год издания XIV
№ 89 (1994)
Четверг
28
июля
1955 года
Цена 10 коп.

Итоги выполнения государственного плана развития народного хозяйства СССР на 1955 год за первое полугодие показывают, что все отрасли народного хозяйства СССР продолжают неуклонно итти вперед, находятся на большом подъёме.

Организаторская работа— главное в партийном руководстве хозяйством

Коммунистическая партия, направляя все силы народа на борьбу за дальнейшее развитие промышленности и новый подъем сельского хозяйства, повышает требовательность к местным партийным организациям, к уровню их руководящей деятельности. Партия требует, чтобы партийное руководство хозяйственным и культурным строительством было квалифицированным, конкретным и оперативным.

Местные партийные руководители должны глубоко вникать во все детали промышленного и сельскохозяйственного производства, поменьше давать общих директив и указаний и побольше заниматься живой организаторской работой с людьми. Они призваны всеми имеющимися средствами обеспечивать выполнение намеченных планов.

Искусство партийного руководства в том и состоит, чтобы уметь не только выработать правильные решения, но и организовать их выполнение. Известно, что даже самые хорошие мероприятия могут оставаться на бумаге, если они не подкрепляются живой организаторской работой, деловой помощью людям, непосредственно занятым осуществлением этих мероприятий.

Конкретное руководство, живая организаторская работа немыслимы без всестороннего знания дела, на осуществление которого мобилизуются массы. Прежде чем призывать других, руководящие партийные, советские и хозяйственные работники должны хорошо представлять себе то, к чему они призывают, по-настоящему вникать в экономику, науку и технику, уметь на деле показать, как надо вести работу. А чтобы знать дело и конкретно руководить, надо неустанно повышать свой теоретический уровень, расширять кругозор, хорошо знать природные и экономические особенности своих районов, умело использовать резервы и возможности, быть в курсе всего нового и передового.

К сожалению, встречаются еще партийные руководители, которые обо всем знают понемногу, а глубоко не разбираются ни в одной отрасли хозяйства своего района, области.

Такого рода работники всячески уклоняются от решения назревших вопросов в жизни предприятий и колхозов и по каждому поводу выжидают указаний. Надо понять, что работники предприятий, МТС, колхозов и совхозов нуждаются не в общих указаниях, они ждут не деклараций и призывов, а практической помощи, хорошего совета. Пользы будет больше, если секретарь или другой работник горкома, райкома партии будет больше находиться не в кабинете, а пойдет на завод, фабрику, в колхоз, соберет там людей и вместе с ними разберется в мероприятиях по подъёму производства, повышению производительности труда, внедрению опыта передовиков.

Партийный работник должен большую часть своего времени находиться в гуще масс, обогащаться их опытом, учиться у передовых людей.

Живая организаторская деятельность партийных организаций в массах должна всемерно способствовать развитию социалистического соревнования, распространению всего ценного, что имеется в практике лучших предприятий, колхозов, МТС и совхозов, внедрению передового опыта новаторов производства. Необходимо помнить, что интересы всемерного подъема промышленности и развития сельского хозяйства требуют широкого внедрения новейших достижений передовых методов организации труда.

На недавно состоявшемся Пленуме Тюменского обкома партии указывалось, что бюро обкома все еще издает много постановлений и подменяет живую работу бумаготворчеством. Большой аппарат обкома занят главным образом сбором фактов, составлением проектов решений. Отделы обкома слабо связаны с райкомами партии, первичными организациями.

Обязанность партийных организаций—настойчиво повышать ответственность за порученное дело исполкомов, краевых, областных и районных Советов, профсоюзных органов, управлений сельского хозяйства и других учреждений, поднимать их организаторскую роль в решении задач хозяйственного и культурного строительства.

Повседневно вести организаторскую деятельность—значит добиться подъема партийно-политической работы, являющейся основой хозяйственных успехов. Важно, чтобы партийные комитеты при этом опирались на первичные партийные и комсомольские организации предприятий, колхозов, МТС и совхозов, на коммунистов, комсомольцев и беспартийный актив.

Всемерное усиление организаторской работы партийных организаций—залог успешного выполнения задач, поставленных партией и правительством перед промышленностью и сельским хозяйством.

(Из передовой „Правды" за 17 июня).

Новый подъём народного хозяйства СССР

Опубликовано сообщение Центрального статистического управления при Совете Министров СССР об итогах выполнения государственного плана развития народного хозяйства СССР на 1955 год за первое полугодие.

Сообщение ЦСУ свидетельствует о новом подъёме народного хозяйства СССР.

Промышленностью страны план первого полугодия по производству валовой продукции выполнен в целом на 103 процента. Как отмечается в сообщении ЦСУ, в первом полугодии 1955 года был обеспечен дальнейший подъем промышленности и в первую очередь тяжелой промышленности, являющейся основой развития народного хозяйства. Валовая же продукция всей промышленности СССР возросла в первом полугодии 1955 года по сравнению с соответствующим периодом прошлого года на 12 процентов.

Пятым пятилетним планом было установлено, что уровень промышленного производства в 1955 году должен превзойти уровень 1950 года примерно на 70 процентов. За годовой отрезок времени—с 1 мая 1954 года по 1 мая 1955 года—объём промышленного производства превысил уровень 1950 года на 71 процент. Таким образом, пятый пятилетний план по общему объёму промышленного производства выполнен досрочно—к 1 мая 1955 года, то есть за 4 года и 4 месяца.

В первом полугодии 1955 года перевыполнен план по многим важнейшим видам продукции тяжелой промышленности.

Выпущены сверх полугодового плана товары широкого потребления. Однако некоторые министерства не приняли необходимых мер для выполнения плана производства отдельных видов промышленной продукции.

В сообщении ЦСУ приводятся данные о росте производства важнейших видов промышленной продукции в первом полугодии 1955 года по сравнению с первым полугодием 1954 года.

Отмечается улучшение использования оборудования в промышленности.

Вместе с тем указывается, что на многих предприятиях, в частности на машиностроительных заводах, все еще значительны простои оборудования и имеется большое количество бездействующего и неустановленного оборудования, использование которого позволило бы значительно увеличить производственные мощности предприятий.

За истекшее полугодие выполнен план снижения себестоимости промышленной продукции. Снижение себестоимости за полугодие составило, по предварительным данным, 3,8 процента. Однако, при общем удовлетворительном выполнении плана снижения себестоимости большое количество предприятий не выполняет установленных им заданий по снижению себестоимости. Себестоимость многих видов промышленной продукции продолжает оставаться высокой.

Успешно развивается сельское хозяйство. В колхозах, машинно-тракторных станциях и совхозах проведена значительная работа по созданию условий для досрочного выполнения заданий январского Пленума ЦК КПСС.

Колхозы, машинно-тракторные станции и совхозы успешно провели весенний сев. Яровых культур посеяно в стране в 1955 году больше, чем в прошлом году на 21 миллион гектаров. Посевная площадь пшеницы в текущем году увеличилась на 11 миллионов гектаров. Кукурузы посеяно всего 17,9 миллиона гектаров, или на 13,6 миллиона гектаров больше, чем в прошлом году.

Постановлением ЦК КПСС и Советом Министров СССР «О дальнейшем освоении целинных и залежных земель для увеличения производства зерна» предусмотрено довести в 1956 году посевы зерновых и других сельскохозяйственных культур на вновь осваиваемых землях до 28—30 миллионов гектаров. Машинно-тракторные станции и совхозы в 1954 году и в первом полугодии 1955 года вспахали целинных и залежных земель свыше 26 миллионов гектаров, из них засеяно 20 миллионов гектаров вместо первоначально намеченных по плану на 1955 год 13 миллионов гектаров.

В районах освоения целинных и залежных земель к весне текущего года создано 300 новых зерновых совхозов, кроме 124 совхозов, организованных в 1954 году.

В первом полугодии 1955 года сельское хозяйство получило много сельскохозяйственных машин. Число тракторов в сельском хозяйстве составило к 1 июля 1955 года более 1 миллиона 400 тысяч (в 15-сильном исчислении) и зерновых комбайнов—350 тысяч штук.

Увеличилось производство продуктов животноводства. Общее поголовье продуктивного скота в стране по всем категориям хозяйств на 1 июля 1955 года по сравнению с 1 июля 1954 года увеличилось по предварительным данным: коров на 6 процентов и овец—на 6 процентов; поголовье свиней сохранилось примерно на уровне прошлого года.

За последнее время проделана большая работа по укреплению сельского хозяйства квалифицированными кадрами. В настоящее время в машинно-тракторных станциях имеется с высшим и средним специальным образованием директоров около 90 процентов, главных агрономов—почти 100 процентов, заведующих машинно-тракторными мастерскими—около 70 процентов.

Увеличились перевозки железнодорожного, водного и автомобильного транспорта, а объём государственных капитальных вложений в первом полугодии 1955 года составил 111 процентов к 1 полугодию 1954 года.

Однако полугодовой план капитальных вложений в целом по народному хозяйству выполнен на 93 процента.

В первом полугодии 1955 года продолжалось дальнейшее развертывание советской торговли. В области внешней торговли Советский Союз в 1955 году продолжал расширять экономические связи с зарубежными странами; в настоящее время торговля Советского Союза осуществляется с 58 иностранными государствами.

Общая численность рабочих и служащих в народном хозяйстве к концу первого полугодия 1955 года по сравнению с численностью на конец первого полугодия 1954 года увеличилась более чем на один миллион человек. Производительность труда возросла в первом полугодии 1955 года по сравнению с соответствующим периодом прошлого года в промышленности на 7 процентов и в строительстве на 10 процентов.

В городах и сельских местностях продолжала расширяться сеть средних школ. Число окончивших средние школы и получивших аттестат зрелости увеличилось в текущем году по сравнению с прошлым годом на 25 процентов, а по сравнению с 1950 годом в три с половиной раза.

Высшие учебные заведения и техникумы выпускают в текущем году, включая обучавшихся заочно, свыше 640 тыс. молодых специалистов, или на 80 тысяч больше, чем в прошлом году.

Увеличилось в первом полугодии 1955 года по сравнению с соответствующим периодом прошлого года количество киноустановок и повысилась посещаемость кинотеатров. Расширена сеть больниц, родильных домов, детяслей и садов, санаториев и домов отдыха.

(ТАСС).

СОВЕТЫ ВРАЧА

Брюшной тиф и его предупреждение

Брюшной тиф—это острое инфекционное заболевание. Вызывается оно микробом, имеющим вид палочки. По бокам палочка имеет жгутики, с помощью которых она может самостоятельно передвигаться. Вне организма человека брюшнотифозная палочка довольно устойчива. В жидкой среде брюшнотифозные палочки погибают при температуре 53 градуса в течение часа, при 66 градусах—в течение 10—20 минут; сухой жар убивает их в 18 минут при температуре 140 градусов. Холод брюшнотифозные палочки переносят хорошо, причем повторное замораживание и оттаивание убивает их довольно быстро. В водоемах, в почве, в выгребных ямах и даже в сухой почве брюшнотифозные палочки могут жить месяцами. Прямой солнечный свет палочку убивает довольно быстро. Значительную стойкость брюшнотифозная палочка проявляет к дезинфицирующим веществам.

Источником заражения при брюшном тифе является только человек, который либо болеет, либо переболел брюшным тифом, либо практически здоровый, но имеет в своем организме брюшнотифозные палочки и периодически или постоянно выделяет их с различного рода выделениями в окружающую его среду.

Пути передачи и распространения брюшного тифа многообразны. Он может передаваться через немытые грязные руки, через мух, зараженную воду, пищевые продукты, вещи, предметы обихода, игрушки. Болеют брюшным тифом в основном лица в возрасте от 15 до 45 лет. Лица других возрастов тоже болеют брюшным тифом, но значительно реже. Лица, привившие против брюшного тифа прививки, либо совсем не болеют, либо болеют, но самыми легкими формами.

От момента заражения брюшным тифом до появления первых признаков болезни проходит в среднем две недели. Болезнь начинается незаметно. В конце инкубационного периода, у зараженного брюшнотифозной палочкой человека появляется усталость, разбитость, головная боль, потеря аппетита, расстройство сна—бессонница. Одновременно начинает подыматься температура. Повышение температуры может сопровождаться небольшим познабливанием без потения. Потения при брюшном тифе не наблюдается, наоборот, кожа у больного становится сухой, горячей. Лицо делается красным, взгляд приобретает некоторую томность. Аппетит у больного почти всегда отсутствует, больной ощущает горечь во рту и все усиливающуюся жажду. Слизистые рта и губ сохнут, язык покрывается коричневым налётом, но по краям и на кончике остается необложенным и красным. В животе урчание и нерезкая болезненность. Селезенка увеличивается и становится болезненной. В лёгких отмечаются явления бронхита. Пульс у взрослых, как правило, замедлен и отстаёт от температуры.

Указанные выше явления нарастают и к концу первой недели у больного появляется тифозное состояние. При наличии высокой температуры больной лежит в забытьи или мечется, бормочет или громко бредит. В тяжелых случаях руки находятся в постоянном движении, перебирают края одеяла. Язык при высовывании дрожит, мышцы конечностей подергиваются или находятся в длительном постоянном сокращении. На коже появляется сыпь, представляющая из себя маленькие розовые пятнышки. Сыпь эта располагается преимущественно на груди и животе. Держится она 4—7 дней, а затем начинает исчезать. Язык во время развитого тифозного состояния становится совсем сухим и трескается. На губах тоже появляются трещины, которые кровоточат и покрываются корочками. Живот вздувается и становится более болезненным. Тоны сердца становятся глухими, кровяное давление снижается, иногда появляется одышка.

Такой период обыкновенно длится около двух недель. Затем описанные выше явления начинают стихать. Сознание больного проясняется, он начинает проявлять интерес к окружающим, аппетит восстанавливается, а затем становится даже большим. При отсутствии осложнений больной к концу 5—6 недели от начала заболевания чувствует себя довольно неплохо, но для полного восстановления сил больного требуется времени гораздо больше.

Такова картина течения одной из основных форм брюшного тифа. Брюшной тиф может протекать как в более легких амбулаторных и оборвавшихся формах, так и в более тяжелых.

В лечении брюшного тифа ведущее место занимает общий уход за больным и применение в условиях стационара таких мощных специфически действующих на брюшнотифозную палочку антибиотиков, как левомицитин и синтомицин. Чем раньше начато лечение брюшного тифа, тем оно более эффективно. В основе профилактики брюшного тифа лежат: обезвреживание источников инфекции, уничтожение путей её распространения, активная иммунизация населения.

Для того, чтобы не заболеть брюшным тифом, каждому следует помнить и выполнять следующие основные мероприятия:

Мыть руки перед каждым приемом пищи.

Вести борьбу с мухами и не оставлять пищевые продукты доступными для мух.

Содержать жилище в чистоте.

Обрабатывать посуду и овощи, употребляемые в сыром виде, кипятком. Не пить некипяченую воду.

Содержать отхожие места и помойные ямы в надлежащем порядке, периодически засыпая их хлорной известью или дустом.

При наличии показаний брюшного тифа в данной местности, по требованию медицинских работников, следует делать прививки против брюшного тифа. Прививки против брюшного тифа являются надежным методом личной профилактики.

В. Ахромченков,
главный врач райбольницы.



Городская молодежь Китайской Народной Республики организует сбор книг для юношей и девушек, живущих в деревне. Это движение получило широкое распространение. Собрав библиотеку, молодежь посылает представителей для вручения подарка своим сельским друзьям.

На снимке: молодые рабочие и служащие Фучжоуской бумажной фабрики (провинция Фуцзянь) дарят книги сельскохозяйственному производственному кооперативу.

Фото Цай Чжун-чжи (агентство Синьхуа).

Фотохроника ТАСС.

БЕСЕДЫ НА ЕСТЕСТВЕННО-НАУЧНЫЕ ТЕМЫ

Как ученые определили возраст Земли

Люди издавна искали ответ, когда и каким образом произошел окружающий мир. С точки зрения религии, мир был сотворен богом из ничего в течение 6 дней и существует около 7 тысяч лет. Церковь цепко придерживалась этой библейской сказки, чтобы задержать развитие истинной науки и просвещения. Только самоотверженный и упорный труд многих поколений ученых смог пролить свет на происхождение и время возникновения Земли.

Когда ученые стали изучать строение земной поверхности и сопоставлять свои наблюдения, они убедились, что наша планета Земля не всегда была такой, какой она является сейчас. Ученые доказали, что земная поверхность непрерывно изменяется: горы и равнины, суша и моря сменяют друг друга. Земная кора находится в непрерывном движении. Многие горные породы образовались постепенно из морских осадков. Это подтверждается нахождением в них раковин и остатков морских животных. Сопоставляя толщи осадочных пород со скоростью выпадения осадков на дно морей и океанов, геологи определили, какая порода отложилась раньше, а какая позднее. Они пришли к выводу, что Земля существует несколько миллиардов лет.

Однако этот метод определения возраста Земли не совершенен. Лишь в конце прошлого столетия, после того, как были открыты радиоактивные элементы и изучен процесс их распада, предоставилась возможность установить геологические отрезки времени непосредственно в годах.

Ученые открыли ранее неизвестное свойство урана—самого тяжелого химического элемента на земле. Оказалось, что атомы урана неустойчивы и распадаются самопроизвольно без внешнего воздействия. Этот радиоактивный распад сопровождается испусканием лучей и превращением урана в другой химический элемент, также неустойчивый. После ряда превращений из урана образуется последний устойчивый продукт—свинец.

Эта способность урана распадаться была названа радиоактивностью. Дальнейшие исследования показали, что, кроме урана, радиоактивными являются также тяжелый элемент торий и некоторые более легкие элементы — рубидий, калий, самарий и другие.

Ученые пришли к выводу, что радиоактивный распад элементов, протекающий с постоянной скоростью, может являться мерой времени для геологии. И действительно, определенная доля радиоактивного элемента всегда превращается за равные промежутки времени в другое вещество. Для разных радиоактивных элементов скорость распада различна. Некоторые распадаются очень быстро, в несколько минут и даже секунд, другие, как, например, уран и торий, «живут» миллиарды лет.

Все радиоактивные элементы превращаются в конце концов в устойчивые продукты распада. Уран и торий, например, дают свинец и гелий, калий образует кальций и аргон, стронций и т. д.

Зная, что самые тяжелые элементы, содержащиеся в земной коре, распадаются на более лёгкие вещества, можно вычислить время их существования. По накоплению устойчивых продуктов распада можно определить время, которое для этого потребовалось. Так, один грамм урана образует в миллион лет 0,15 миллиграмма свинца, один грамм тория —0,045 миллиграмма свинца.

В глубокой древности многие минералы урана и тория во время своего выделения из раствора или при затвердевании расплавленной горной породы не содержали гелий и свинец. Но прошли миллионы лет, и в результате радиоактивного распада из урана и тория выделился свинец. Сравнивая, например, количество урана и свинца в минерале, ученые могут определить время, прошедшее от выделения минерала до наших дней. Это и будет «возраст» минерала.

Радиоактивные методы определения возраста минералов, содержащихся в земной коре, позволили установить в годах продолжительность отдельных геологических периодов и подойти к определению возраста Земли.

Оказалось, что самые древние из исследованных минералов имеют возраст не менее двух с половиной миллиардов лет. Отсюда можно сделать вывод, что наша планета Земля существует еще больше времени, так как радиоактивные минералы не попадают на Землю в готовом виде, а образуются на Земле при определенных геологических процессах.

[Продолжение следует].

КНИЖНАЯ ПОЛКА

В районную библиотеку поступили новинки литературы:

Л. Леонов — Русский лес. Изд. 1954 г.

В. Иванов — Возвращение Пбадуллы. Изд. 1954 г.

П. Далецкий — На сопках Манчжурии. Изд. 1954 г.

А. Грачев—Тайна красного озера. Изд. 1954 г.

В. Калинин—Красное знамя.

Г. Николаева—Повесть о директоре МТС и главном агрономе.

И. Шамякин—Глубокое течение. Изд. 1954 г.

Ф. Пестрак—Встретимся на баррикадах. Изд. 1955 г. и др.

За редактора Д. НАЙДО.

РД 06669 с. Ларьяк, типография областного управления культуры. Тираж 1050 экз. Заказ 143

Государственная ордена Ленина СССР имени ЛЕНИНА

Пролетарии всех стран, соединяйтесь!

Стахановец

Орган Ларьякского райкома КПСС и районного Совета депутатов трудящихся, Тюменской области

Год издания XIV
№ 61 (1005)
Воскресенье
31
и ю л я
1955 года
Цена 10 коп.

Руководители предприятий, организаций и учреждений района! Организуйте всемерную помощь колхозам в проведении сельскохозяйственных работ!

Поможем колхозникам заготовить корма для скота, своевременно и без потерь убрать урожай!

Колхозной деревне—всемерную помощь

Состоявшийся недавно июльский Пленум Центрального Комитета Коммунистической партии Советского Союза призвал колхозников, колхозниц, специалистов сельского хозяйства своим самоотверженным трудом обеспечить успешное осуществление поставленных партией задач по увеличению производства сельскохозяйственных продуктов, дальнейшему подъёму сельского хозяйства.

Пленум ЦК КПСС выразил твердую уверенность в том, что труженики сельского хозяйства, при поддержке и активной помощи всего нашего народа, успешно справятся с проведением уборки урожая, заготовками сельскохозяйственных продуктов, тем самым внесут новый вклад в дело дальнейшего укрепления могущества социалистической Родины и роста благосостояния трудящихся.

Труженики колхозной деревни нашего района так же, как и все советские люди, с большим воодушевлением восприняли исторические решения июльского Пленума ЦК КПСС и выражают горячее стремление претворить в жизнь эти решения.

Чтобы колхозы района успешно справились с задачами, поставленными партией и правительством в области развития сельского хозяйства, колхозной деревне должна быть оказана всемерная помощь со стороны предприятий, учреждений, организаций, со стороны всей общественности.

Сейчас в колхозах горячая пора—в разгаре заготовка кормов, скоро начнется уборка урожая, которую нужно провести быстро и без потерь. Большая часть колхозников в районе занята рыбным промыслом. В эти горячие дни колхозы, как никогда, нуждаются в помощи.

Отдельные общественные организации оказывают немалую помощь колхозам. Комсомольцы Б-Ларьякской комсомольской организации помогли колхозникам вырастить рассаду и засадить колхозные огороды картофелем и овощами, общественность деревни Охтеурье прополола огороды колхоза имени Сталина от сорняков, коллектив райбольницы оказал помощь колхозу «Красная звезда» в прополке картофеля, Ларьякская средняя школа направила бригаду учащихся старших классов в колхоз «Новая жизнь» на оказание помощи в проведении сельскохозяйственных работ.

К сожалению не все общественные организации выполняют свои собственные обязательства о взятии шефства по оказанию помощи колхозам. Крайне недостаточно её оказывается со стороны организаций районного центра, таких как рыбкоон (председатель тов. Бусько), рапрыболовпотребсоюз (зам. председ. тов. Ведров), которые направили в колхозы лишь по одному работнику. Ларьякская контора связи (начальник тов. Питухин) не отправила в колхоз еще ни одного работника. Работник Ларьякского уполминзага тов. Чернавский, направленный в колхоз «Новая жизнь» для оказания помощи в уборочных работах, уехал раньше времени из колхоза, не оказав существенной помощи в заготовке кормов.

Сейчас необходимо повсеместно организовать настоящую шефскую помощь колхозам со стороны предприятий, организаций и учреждений, которые могут и должны послать необходимое количество людей в колхозы на заготовку кормов для общественного животноводства, на уборку урожая, на проведение ряда других неотложных работ. В успешном осуществлении постановления июльского Пленума ЦК КПСС должны принять участие все трудящиеся нашего района.

О СОЗЫВЕ ОЧЕРЕДНОГО XX СЪЕЗДА КПСС

Постановление Пленума Центрального Комитета КПСС

1. Созвать очередной XX съезд КПСС 14 февраля 1956 года.

2. Утвердить следующий порядок дня съезда:

1) Отчетный доклад Центрального Комитета КПСС—докладчик Секретарь ЦК тов. Хрущёв Н. С.

2) Отчетный доклад Центральной Ревизионной Комиссии КПСС—докладчик Председатель Ревизионной Комиссии тов. Москатов П. Г.

3) Директивы XX съезда КПСС по шестому пятилетнему плану развития народного хозяйства СССР на 1956—1960 годы — докладчик Председатель Совета Министров СССР тов. Булганин Н. А.

4) Выборы центральных органов партии.

3. Установить следующие нормы представительства на XX съезд КПСС: один делегат с решающим голосом на 5.000 членов партии и один делегат с совещательным голосом на 5.000 кандидатов в члены партии.

4. Делегаты на XX партийный съезд избираются, согласно Устава партии, закрытым (тайным) голосованием. От парторганизаций областей, краев и автономных республик РСФСР делегаты избираются на областных, краевых партийных конференциях. В других союзных республиках выборы делегатов на съезд партии производятся на областных партийных конференциях или на съездах компартий союзных республик—по усмотрению ЦК компартий союзных республик.

Коммунисты, состоящие в партийных организациях Советской Армии, Военно-Морского Флота, пограничных частей, внутренней и конвойной охраны МВД СССР, избирают делегатов на XX съезд партии вместе с остальными партийными организациями на областных, краевых партконференциях или съездах компартий союзных республик.

Коммунисты, состоящие в партийных организациях частей Советской Армии и Военно-Морского Флота, находящихся за границей, избирают делегатов на XX съезд партии на партийных конференциях соответствующих войсковых соединений.

5. Областные, краевые партийные конференции и съезды компартий союзных республик провести в декабре 1955 года—первой половине января 1956 года.

Секретарь ЦК КПСС Н. ХРУЩЕВ



□ □

Краснодарский край. На курортах Сочи-Мацеста, Геленджик, Анапа и других отдыхают тысячи трудящихся со всех концов советской страны. В санатории «Медработник» ежегодно проводят отпуск 1700 человек.

На снимке: в парке санатория «Медработник».

□ □

СВОДКА

о ходе выполнения плана рыбодобычи по колхозам района за п я т у ю пятидневку июля 1955 года

(в процентах к пятидневному плану)

Наименование колхозов	проц выпол.
По колхозам	
1 Им. Молотова	155
2 «Красная звезда»	88
3 «Красное знамя»	53
4 Им. Микояна	48
5 «Коммунист»	48
6 Им. Калинина	33
7 «Ударник 2-й пятилетки»	24
8 «Новая жизнь»	16,6
9 Им. Сталина	11,1
10 Им. Ворошилова	—
11 «Передовик»	—
12 «Комсомолец»	—
По колхозам	38,1
По району	38,5

На рыбном промысле

Рыбаки колхоза «Ударник 2-й пятилетки» наращивают темпы по добыче рыбы. Перевыполняя из пятидневки в пятидневку задания, они с честью выполнили июльский план рыбодобычи на 109,6 процента.

Лучшим звеном по добыче рыбы продолжает оставаться звено Ксенофонта Праспина. Особое усердие и старание в работе проявляет молодой рыбак-комсомолец Михаил Праспин. Он всегда дисциплинирован, честно, добросовестно выполняет любое распоряжение бригадира, являясь примером для других товарищей. Лучшими рыбаками являются также Анна Праспина, бригадир Ксенофонт Праспин и другие.

Все члены звена К. Праспина добросовестно трудятся на промысле и продолжают добывать рыбу сверх июльского плана.

И. Куклин.

Экскурсии в Тобольск и Ленинград

23 июля учащиеся Ларьякской средней школы Галя Хайкина, Вова Веревкин, Боря Самарин, Толькинской начальной школы сестры Люба и Тоня Кампны и Мая Агычева и Корликовской начальной школы Варя Каткалева, под руководством преподавательницы Азы Ивановны Суворовой, выехали в город Тобольск на экскурсию.

Дети национальных школ познакомятся с историческими местами города—памятниками Ермака, декабристов, побывают в Тобольском историческом музее и в ближайшем от Тобольска доме отдыха.

На экскурсию в город Ленинград поехали учащиеся Коля Каштаков, Валя Мазпкова из Ларьякской средней школы и Фпза Рыстымова из Больше-Ларьякской школы.

А. Мазикова,
заведующая интернатом Ларьякской средней школы.

ПАРТИЙНАЯ ЖИЗНЬ

Улучшить партийное руководство комсомолом

Ленинский комсомол—активный помощник партии во всем государственном, хозяйственном и культурном строительстве, в работе по коммунистическому воспитанию молодёжи.

Большие задачи, стоящие перед комсомолом, требуют улучшения руководства работой с молодежью со стороны партийных организаций.

Комсомольская организация нашего района выросла в массовую организацию молодежи, объединяющую в своих рядах свыше пятисот юношей и девушек. Это большая сила, и партийные организации должны постоянно опираться на неё в своей работе, систематически направлять деятельность комсомольских организаций, помочь им определить свои конкретные обязанности в решении той или иной задачи, подсказать, как лучше справиться с делом.

Одним из важных мероприятий комсомольской жизни является комсомольское собрание. Хорошо подготовленное комсомольское собрание есть школа коммунистического воспитания молодежи. На собраниях молодежь учится решать и решает хозяйственные вопросы, вопросы политической и культурной жизни. Комсомольские собрания организуют и нацеливают комсомольцев на борьбу за выполнение задач, стоящих перед предприятием, колхозом.

Там, где партийные организации руководят комсомольскими организациями, помогают им в работе, там, как правило, регулярно проводятся собрания комсомольцев, которые проходят на высоком политическом уровне и на которых правильно решаются вопросы, при активном участии комсомольцев. Примером могут служить комсомольские организации колхозов «Новая жизнь», имени Ленина и другие, которые при повседневной помощи и под неослабным контролем партийных организаций ежемесячно планируют работу, регулярно проводят комсомольские собрания и принимают активное участие в разрешении всех вопросов жизни своих колхозов.

Однако такие партийные организации, как исполкома райсовета (секретарь тов. Ситников), райконторы связи (секретарь тов. Савин), Октябрьского лесоучастка (секретарь тов. Попов) колхозов «Красная звезда» и имени Калинина выпускают из виду работу комсомольских организаций, не интересуются тем, как они занимаются воспитанием молодежи, как мобилизуют комсомольцев на выполнение задач, стоящих перед колхозом или учреждением.

Вследствие отсутствия должного партийного руководства работой комсомольских организаций, внутри-комсомольская работа комсомольских организаций этих учреждений и колхозов находится на низком уровне. Работа комсомольских организаций здесь не всегда планируется, комсомольские собрания являются редким явлением, молодежь не может найти своего настоящего места в жизни колхоза, не знает, как организовать досуг, не ведет борьбы за выполнение хозяйственных планов, не выполняет норм выработки.

Для того, чтобы комсомол успешно справился с задачами, поставленными перед ним партией, первичные партийные организации должны повседневно руководить делом воспитания молодежи, повышать боеспособность комсомольских организаций.

Осуществлять партийное руководство комсомолом, значит на практике добиваться, чтобы каждая комсомольская организация настойчиво выполняла указания партии. Партийный организатор не должен ждать, когда комсомольцы придут к нему со своими предложениями, он обязан так строить свою работу, чтобы вызывать смелую инициативу, действовать так, чтобы комсомольцы сами шли в партийную организацию с предложениями об устранении недостатков на том или ином участке работы. Необходимо помочь комсомольским организациям разобраться в обстановке, в планировании работы, в подготовке к проведению комсомольских собраний, поддержать их инициативу и хорошие начинания. Следует добиваться того, чтоб все комсомольцы активно участвовали в выполнении постановления январского Пленума ЦК КПСС и других постановлений партии и правительства, боролись за укрепление трудовой и государственной дисциплины, за повышение производительности труда комсомольцев и молодежи.

Сейчас особенно важно, чтобы партийные организации помогли комсомольским организациям улучшить агитационно массовую работу на селе, мобилизовать молодежь на выполнение плана добычи рыбы, на заготовку кормов для общественного животноводства.

Улучшить руководство работой комсомольских организаций—одна из важнейших задач партийных организаций.

А. Исыпов.

Не медлить с заготовкой кормов

Колхозы имени Сталина и «Коммунист» крайне медленно заготавливают корма для общественного животноводства.

Сенозаготовительную бригаду колхоза имени Сталина возглавляет Корнил Никитич Камин, который сам усердно и любовно трудится. Он один огородил первые сметанные стожки сена, не отрывая от покосных работ членов бригады.

Однако в целом бригада работает еще медленно, без напряжения сил, труд на заготовке кормов организован неудовлетворительно. Поэтому на 25 июля колхоз заготовил сена всего 309 центнеров, вместо 2700 центнеров по плану.

Особенно плохо обстоит дело с заготовкой кормоз в колхозе «Коммунист» (председатель Н. Камин). Сенокосные работы здесь были начаты только с половины июля. Член правления колхоза тов. Безматерных, возглавляющая бригаду по заготовке кормов в деревне Ланчинск, относится к работе недобросовестно. Она не является на работу по 2—3 дня, дезорганизуя этим других членов бригады. Тов. Безматерных не организовала настоящему труд колхозников на сенозаготовках, члены бригады выходят на работу поздно и работают с прохладцей, поэтому бригада заготовила сена лишь на несколько голов.

Причины отставания в заготовке кормов кроются и в том, что правления этих колхозов и их председатели тт. Хохлянкин и Красин мало занимаются вопросами заготовки кормов, не вникают в работу сеноуборочных бригад, недостаточно требуют от бригадиров и членов бригад по заготовке кормов настоящей честной работы.

Дальше такое положение с заготовкой кормов терпимо быть не может. Медлить с сенозаготовительными работами нельзя ни одного дня. Руководители колхозов обязаны немедленно покончить с самотеком в сеноуборочных работах, лучше руководить работой бригад по заготовке кормов и добиться резкого улучшения в их работе.

М. Епорин.

Серьезно готовиться к осенним экзаменам

С 1-го по 20 августа в Ларьякской средней школе будут проходить занятия по подготовке к осенним экзаменам. Срок для подготовки очень небольшой, но если этот период правильно использовать и отнестись к подготовке со всей серьезностью, то успех на осенних экзаменах будет обеспечен.

Каждый учащийся, получивший экзамен на осень, обязан в эти дни аккуратно посещать занятия, добросовестно выполнять домашние задания, не допускать опозданий.

Родители должны создать своим детям благоприятные условия для подготовки к экзаменам, соблюдать такой режим, чтобы ученики чередовали занятия с разумным отдыхом, не забывая русской пословицы «Делу время—потехе час».

Особое внимание со стороны родителей и учителей-экзаменаторов должно быть уделено учащимся пятых классов, в которых более половины всех учеников на весенних экзаменах не справились с диктантом.

П. Соянцов.

БЕСЕДЫ НА ЕСТЕСТВЕННО—НАУЧНЫЕ ТЕМЫ

Как ученые определили возраст Земли

(Прод. Начало смотри в № 60).

Радиоактивные методы определения возраста минералов позволяют определить также и возраст самой земли. Но это гораздо более сложная задача, решение которой потребовало применения специальных методов исследования вещества.

При помощи сложных физических приборов—масс-спектрографов было найдено, что химические элементы состоят из смеси атомов, отличающихся по атомному весу. Такие атомы, имеющие одинаковые химические свойства, но отличающиеся атомным весом, называются изотопами (т. е. занимающими одно и то же место). Ученые установили, что имеющийся на Земле уран состоит из смеси двух изотопов с атомными весами 238 и 235. Оба эти изотопа урана радиоактивны, но распадаются с разной скоростью и образуют разные изотопы свинца.

Уран 235 распадается значительно быстрее, чем 238, и потому сейчас его в 139 раз меньше. Это соотношение наблюдается всюду—в любой горной породе или минерале, содержащих уран. Какие бы перемещения элементов ни происходили в глубоких недрах Земли или в ее коре, атомы обоих изотопов урана ведут себя одинаково.

Радиоактивные элементы Земли непрерывно распадаются и вновь не образуются. Если бы земное вещество не находилось ранее в других условиях, при которых возможно образование радиоактивных элементов, то они бы давно исчезли и на Земле отсутствовали.

Несомненно, земное вещество находилось во время образования Земли, как отдельное небесное тело, в таких условиях, которые не существовали на Земле за всю ее геологическую историю. Это время выделения Земли как самостоятельного небесного тела можно назвать возрастом Земли.

Последние исследования позволяют утверждать, что при образовании урана атомы обоих его изотопов возникли примерно в одинаковом количестве. Поэтому, зная скорость распада обоих изотопов урана, можно сосчитать, сколько времени потребовалось для того, чтобы урана 235 стало в 139 раз меньше, чем урана 238. Оказывается, возраст урана, а вместе с тем и вообще земного вещества составляет 5—7 миллиардов лет.

Следует особо подчеркнуть, что сама материя—вещество, из которого состоит Земля, никем не создана и существует вечно. Мы можем определить время или возраст только определенных этапов на пути ее непрерывного развития. Так, под геологическим этапом развития Земли следует понимать время, отделяющее наши дни от того периода, когда Земля приобрела примерно ту же температуру и объем, какие ей свойственны сейчас. В этот период на поверхности Земли появились моря, океаны, начался процесс образования осадочных пород.

Более раннее время становления нашей планеты называется астрономическим. Академик О. Ю. Шмидт, исходя из разработанной им теории происхождения Земли, пришел к выводу, что её общий возраст около семи миллиардов лет. Эта цифра хорошо согласуется с возрастом земной коры. Ведь возраст верхней оболочки и должен быть меньше возраста Земли в целом.

Проблема определения возраста Земли относится к числу тех крупнейших теоретических проблем, которые составляют основу современного естествознания. Научно обоснованное разрешение этого вопроса имеет огромное значение для геофизики, геологии, биологии, для материалистического учения о происхождении и развитии жизни на Земле. Знание возраста нашей планеты играет большую роль в дальнейшем развитии материалистического учения о происхождении миров. И возраст Земли, и возраст земного вещества, и возраст метеоритов показывают, что исследования закономерностей окружающего нас мира опровергают антинаучные религиозные взгляды и подтверждают материалистические теории развития небесных тел в нашей вселенной.

Проф. В. Баранов.

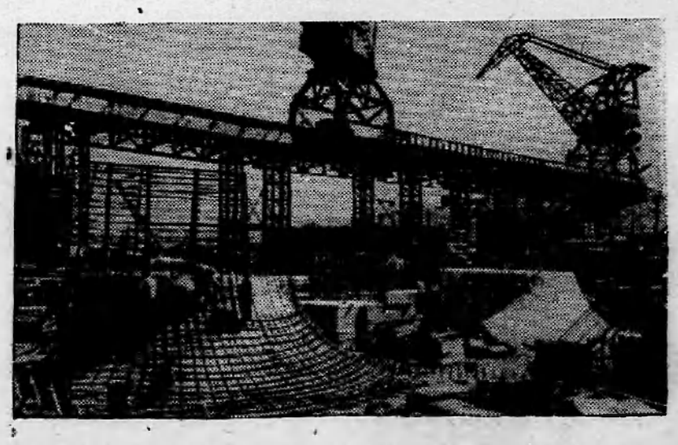

Иркутск. С каждым месяцем возрастают темпы строительства Иркутской ГЭС.
На снимке: установка арматуры конуса всасывающей трубы.

За редактора Д. НАЙДО.

РД 06670 с. Ларьяк, типография областного управления культуры. Тираж 1050 экз. Заказ 144

Государственная ордена Ленина БИБЛИОТЕКА СССР имени В. И. ЛЕНИНА

Пролетарии всех стран, соединяйтесь!

Стахановец

Орган Ларьякского райкома КПСС и районного Совета депутатов трудящихся, Тюменской области

Год издания XIV
№ 62 (1008)
Четверг
4
августа
1955 года
Цена 10 коп.

Рыбаки и рыбачки! Боритесь за высокие уловы, за досрочное выполнение государственного плана рыбодобычи!

Все силы на выполнение плана рыбодобычи третьего квартала

В первом полугодии наш район остался в большом долгу у государства по выполнению плана рыбодобычи. Колхозы и гослов недодали государству сотни центнеров рыбы. Чтобы ликвидировать отставание первого полугодия и выполнить план третьего квартала, нужно в третьем квартале выловить 7500 центнеров рыбы, а вылов на каждого рыбака должен составить не менее 25 центнеров.

Выполнение этой задачи требует напряженной работы рыбаков, правильной организации труда на промысле и полное использование орудий лова.

Итоги истекшего месяца показывают, что у нас имеются все возможности для успешного выполнения плана рыбодобычи. Так, рыбартель «Ударник 2-й пятилетки» июльский план рыбодобычи выполнила на 138 процентов, а план третьего квартала выполнила на 57 процентов.

Члены этой рыбартели обязались выполнить годовой план добычи рыбы к 15 августа и обратились ко всем рыбакам и рыбачкам, работникам рыбной промышленности последовать их примеру. Неплохо ведут промысел рыбартели «Красное знамя» и «Красная звезда», они выполнили задание третьего квартала от 30 до 45 процентов.

Но, к сожалению, опыт рыбодобычи этих артелей не стал достоянием всех рыбартелей, всех рыбаков района. Район попрежнему далеко отстает и не справляется с заданием третьего квартала.

Такие рыбартели как «Коммунист», «Комсомолец», имени Сталина план третьего квартала выполнили лишь от 9 до 23 процентов. Факты эти в дальнейшем терпимы быть не могут.

В этих и ряде других рыбартелей руководители колхозов и рыболовецких бригад работают без напряжения, проявляют полную безответственность в организации лова. В результате труд рыбаков организуется плохо, трудовая дисциплина среди рыбаков низка, допускаются прогулы, большие простои орудий лова, редко применяется комбинированный лов. Задания до колхозов, бригад и рыбаков доводятся формально, контроль за выполнением этих заданий не осуществляется, вследствие чего производительность труда рыбаков крайне низка.

Массово-политической и культурно-просветительной работы среди рыбаков проводится далеко недостаточно. В ряде колхозов культурно-просветительные учреждения и агитаторы не перенесли свою деятельность на места лова.

Серьезным тормозом в выполнении плана рыбодобычи является неудовлетворительная постановка торговли на местах лова. Не организовано по-настоящему и медицинское обслуживание рыбаков.

От руководителей колхозов, рыбоучастков, оперативной группы рыбакколхозсоюза требуется коренная перестройка работы в организации рыбного промысла. Необходимо производительно использовать орудия лова, особенно повсеместно применять средние невода, подготовиться к фитильному и крючковому лову.

Сегодня в газете публикуется обращение рыбаков и рыбачек рыбартели «Ударник 2-й пятилетки» ко всем рыбакам и рыбачкам, работникам рыбной промышленности района. Рыбаки этого колхоза обязались годовой план вылова рыбы выполнить к 15 августа. Они призвали всех рыбаков и рыбачек колхозов и работников рыбной промышленности района развернуть социалистическое соревнование в честь XX съезда партии за досрочное выполнение годового плана добычи рыбы.

Бюро райкома КПСС одобрило и поддержало инициативу рыбаков колхоза «Ударник 2 пятилетки». Оно обязало первичные партийные организации, руководителей колхозов и рыбоучастков обсудить обращение на собраниях партийных организаций, колхозников, рабочих, принять конкретные социалистические обязательства по досрочному выполнению годового плана рыбодобычи.

Рыбаки и рыбачки района подхватывайте почин рыбаков колхоза «Ударник 2-й пятилетки»!

Дадим Родине больше высококачественной рыбы!

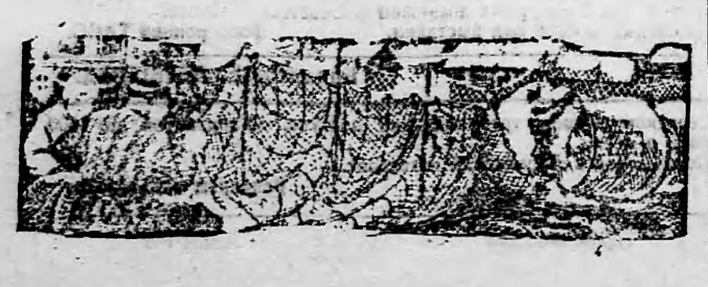

ОБРАЩЕНИЕ

рыбаков и рыбачек рыбартели „Ударник 2-й пятилетки“ ко всем рыбакам и рыбачкам, работникам рыбной промышленности Ларьякского района

Дорогие товарищи!

С чувством глубокого удовлетворения встретили рыбаки-колхозники постановление июльского Пленума Центрального Комитета Коммунистической партии Советского Союза о созыве XX съезда партии, о задачах по дальнейшему подъёму промышленности, техническому прогрессу и улучшению организации производства и по сельскому хозяйству, являющихся боевой программой советского народа в борьбе за дальнейший подъем экономики нашей страны и повышения благосостояния советского народа.

Мы вполне сознаем, что для того, чтобы внести свой достойный вклад в общенародную борьбу за выполнение исторических решений июльского Пленума ЦК КПСС и встречу XX съезда партии, нам необходимо значительно увеличить вылов рыбы, устранить недостатки в работе, лучше использовать технику, повысить производительность труда.

Включившись в социалистическое соревнование, мы выполнили полугодовое задание на 127 процентов и июльский план на 138 процентов, сдали всю рыбную продукцию первыми сортами. Эти успехи стали возможны благодаря постоянной заботе партии и правительства об улучшении условий труда рыбаков и оснащение рыбной промышленности высокой техникой.

Трудящимся нашего района широко известны имена передовых рыбаков Ксенофонта Ильича Прасина, Антона Петровича и Александра Никитича Прасиных, Виталия Сигильетова, Ивана Камина и других рыбаков колхоза, систематически выполняющих задание по вылову рыбы.

Включившись в социалистическое соревнование за досрочное выполнение плана рыбодобычи 1955 года, завершающего года пятой пятилетки, мы, рыбаки-колхозники рыбартели „Ударник 2-й пятилетки“, подсчитав свои возможности и учитывая свои резервы, берём на себя следующие обязательства:

Годовой план добычи рыбы выполнить к 15 августа и к 5 декабря 1955 года выловить сверх годового задания не менее 10 процентов к годовому плану. Сдать всю выловленную рыбу государству первыми сортами.

Мы обращаемся ко всем рыбакам и рыбачкам, работникам рыбной промышленности Ларьякского района с призывом последовать нашему примеру, развернуть социалистическое соревнование между рыболовецкими колхозами, рыбоучастками, бригадами, звеньями за досрочное выполнение годового плана добычи рыбы, тем самым внести свой вклад за достойную встречу XX съезда партии и 25-летие нашего округа.

Обращение обсуждено и принято на общем собрании членов рыбартели „Ударник 2-й пятилетки.“

В райкоме КПСС

Об обращении рыбаков-колхозников рыбартели „Ударник 2-й пятилетки“ ко всем рыбакам и рыбачкам, работникам рыбной промышленности Ларьякского района

Бюро РК КПСС **постановляет:**

1. Одобрить и поддержать обращение рыбаков рыбартели «Ударник 2-й пятилетки» ко всем рыбакам и рыбачкам, работникам рыбной промышленности Ларьякского района.

2. Обязать первичные партийные организации обсудить обращение на партийных собраниях, во всех колхозах, рыбоучастках, звеньях рыбаков и добиться того, чтобы все работники рыбной промышленности горячо откликнулись на обращение рыбаков рыбартели «Ударник 2-й пятилетки» и взяли на себя повышенные социалистические обязательства по досрочному выполнению годового плана добычи рыбы.

3. Обязать редактора районной газеты «Стахановец» тов. Артюхову широко освещать на страницах газеты ход социалистического соревнования в честь XX съезда партии за досрочное выполнение годового плана добычи рыбы, пропагандировать опыт передовиков рыбного промысла.

Общественность помогла колхозу

В рыбартели имени Молотова К-Еганского сельского Совета большую помощь в заготовке кормов для общественного животноводства оказывают рабочие и служащие учреждений. Так, 22 июля под руководством председателя сельского Совета тов. Тайлашева был организован воскресник по оказанию помощи колхозу в заготовке кормов.

В воскреснике приняли участие работники сельского Совета, медицинского пункта и Красного чума, силами которых было скошено более пяти гектаров трав. **Я. Новосельцев,**

По нашему району

Агитбригада в Большом Варе

20 июля на рыбоугодье Большой Вар колхоза «Передовик» прибыла агитбригада в составе пяти человек под руководством комсомольца Бешкильцева.

Рыбаки в это время трудились над закрытием запора. Члены агитбригады быстро включились в работу и помогли рыбакам закрыть запор.

Вечером, когда рыбаки съехались в свои жилища, для них была проведена беседа на родном хантыйском языке о задачах рыбаков по претворению в жизнь решений июльского Пленума ЦК КПСС.

После беседы было организовано художественное обслуживание. Содержание исполняемых песен, шуток и частушек так же разъяснялось на хантыйском языке.

Затем агитбригада организовала проверку облигаций рыбаков и продажу продуктов из разъездного ларька.

В заключение агитбригада выпустила боевой листок, отметив в нём лучших рыбаков и подметив недостатки в работе отстающих на промысле.

Рыбаки остались довольны и благодарны агитбригаде.

Тархов,
зав. Красным чумом.

Честные труженики

Престарелый житель деревни Б-Ларьяк Михаил Дмитриевич Праспи со своей шестидесятидвухлетней женой и родственником-инвалидом Праспым честно трудится на благо Родины и показывает достойный пример самоотверженного труда другим рыбакам.

Это добровольно организовавшееся рыбацкое звено ежедневно по два раза выезжает на рыбоугодье озера Эмтор вылавливает и сдаёт по 7 центнеров рыбы.

В. Мурашов.

Праздник песни в К-Ёгане

Организованно и весело прошел праздник песни в деревне Колег-Ёган. Перед зрителями, над сценой развевается плакат—«Нам песня строить и жить помогает».

Праздник открылся докладом, который прочитала заведующая Красным чумом М. Тайлашева. Затем начался концерт художественной самодеятельности, в программе которого—русские народные и революционные песни и танцы.

После концерта начались спортивные соревнования, в которых приняла участие вся молодежь села.

Лучшие результаты по стрельбе и прыжкам показал Е. Гусев, по бегу на 100 метров—Н. Тайлашев. Среди женщин первое место по стрельбе заняла О. Натускина, по прыжкам—Р. Сигильетова.

Зубарева.

Письма в редакцию

НЕДОБРОСОВЕСТНО ОТНОСИТСЯ К РАБОТЕ

Вольготно живется фельдшеру Крюковой на Октябрьском лесоучастке. Она исправно получает зарплату, спокойно занимается своим хозяйством, съездит, когда захочет, к родственникам, а на работу заглядывает редко.

И не удивительно, что тропа на медпункт заросла травой.

8 июля с. г. Крюкова под предлогом установления диагноза своему сыну, выехала в Н-Вартовск и более полмесяца проживает там. Ввиду этого больные населенного пункта вынуждены обращаться за медицинской помощью на участок или в деревню Былино за 12—25 километров, теряя на это по 2—3 рабочих дня.

Приходится удивляться, почему Ларьякский райздравотдел мирится с такими фактами и не призовет к порядку прогульщика.

Н. Николаев.

Упорядочить вопрос с выгоном скота

Жители села Ларьяка возмущаются тем, что в Ларьяке не проявляется заботы о сохранности пастбищ для выгона скота. Рогатый скот в поисках пищи вынужден переплывать или на колхозный покос или за реку Вах. С таких далеких мест коровы многих жителей неделями не возвращаются домой и снижают удои молока.

Многие годы территория пастбищного выгона строго охранялась и использовалась только для выпаса скота. Сейчас на месте пастбищного выгона уже стоят стога и выкошено более половины пастбищной площади.

Следовало бы исполкому Ларьякского райсовета навести порядок в этом вопросе, ибо исполком Ларьякского сельского Совета (председатель тов. Чернавский) не принимает никаких мер по созданию условий для нормального выпаса скота.

А. Петрова.

В честь XX съезда партии

Новая техника на шахтах

Конкретными делами отмечают горняки Караганды развернувшееся соревнование в честь XX съезда партии. Коллектив треста «Кировуголь» досрочно завершил семимесячную программу. За счет снижения себестоимости добываемого топлива сэкономлено с начала года более полутора миллионов рублей.

На шахтах внедряется новая техника. Освоение комбайнов «Донбасс—4» для мощных пластов позволило в большинстве лав перейти на прогрессивный график цикличности. С помощью комбайнов теперь добывается около шестидесяти процентов всего угля.

* * *

Соревнование машиностроителей

Во всех цехах и отделах Уральского завода тяжелого машиностроения (Свердловск) развертывается соревнование в честь XX съезда КПСС. Машиностроители борются за дальнейшее увеличение выпуска машин для промышленности. В механических цехах созданы агрегатные стенды и участки с замкнутым технологическим циклом для обработки крупных деталей к прокатным станкам. Это резко повысило производительность труда. Цикл изготовления 80—100 тонных станов сократился в 4—5 раз, в ближайшее время намечено создать еще несколько таких участков и стендов.

(ТАСС).

Широкоэкранное кино в Москве

В Москве открылся первый широкоэкранный стереофонический кинотеатр «Художественный». Здесь показываются кинофильмы «Москва праздничная», «Под солнцем юга» и «В чудесном городе», выпущенные центральной студией документальных фильмов.

В обычных кинотеатрах поле зрения ограничено рамками сравнительно небольшого экрана. На нём можно увидеть лишь кусочек улицы, площади, пейзажа и т. д. Широкий экран раздвигает эти рамки. Ширина нового экрана достигает 14 метров. Он изготовлен из специальной пластмассы, которая усиливает яркость изображения.

Наряду с широким экраном кино приобретает еще одно новое качество — стереофоничность звука. Человек, находящийся в зале, слышит его слова, справа, совсем рядом или далеко за экраном.

Широкоэкранное кино получит у нас в стране широкое развитие. Сейчас идёт переоборудование ряда других кинотеатров столицы. В будущем году в столицах союзных республик и некоторых областных центрах должно работать до 50 кинотеатров с широким экраном. (ТАСС).

Международный обзор

Историческое совещание

Результаты Женевского Совещания Глав правительств четырех держав, закончившегося 23 июля, одобряют и приветствуют простые люди и видные государственные деятели, общественность и печать во всех странах земного шара.

Самое настойчивое требование народов—требование устранить угрозу новой войны. Чтобы добиться этого и создать условия для прочного длительного мира, необходимо разрядить международную напряженность, устранить недоверие между государствами, в первую очередь между великими державами. «Женевское совещание,—подчеркнул в своей речи на заключительном заседании совещания П.А. Булганин,—привлекло к себе внимание народов всего мира и еще больше укрепило их волю к смягчению международной напряженности, к прекращению «холодной войны».

Женевское совещание открыло путь для решения важнейших международных проблем. В принятых на заключительном заседании совещания «директивах глав правительств четырех держав, министрам иностранных дел» поручено встретиться в октябре нынешнего года в Женеве и продолжать рассмотрение вопросов: европейская безопасность и Германия; разоружение; развитие контактов между Востоком и Западом.

Эти вопросы, как известно, рассматривали на совещании в Женеве главы четырёх правительств. В директивах министрам иностранных дел они высказались за то, чтобы при создании европейской безопасности были учтены интересы всех государств и их права на индивидуальную и коллективную оборону. Главы четырех правительств согласились, что разрешение Германского вопроса должно быть осуществлено в соответствии с национальными интересами германского народа и интересами европейской безопасности. Участники Совещания указали в директивах, что они желают устранить угрозу войны и уменьшить бремя вооружений. Главы четырёх правительств заявили в директивах о необходимости развития контактов (связей) между странами Востока и Запада. Таким образом, совещание в Женеве указало, как следует подходить к ряду важных вопросов международной жизни с тем, чтобы решение их содействовало дальнейшему ослаблению международной напряженности и, следовательно, укреплению мира.

Указывая на важность Женевского Совещания и его решений, американская газета «Ньюйорк таймс» пишет: «Атмосфера международных отношений улучшилась, начался период перемирия, в течение которого дипломаты могут обсуждать вопросы с большей легкостью и меньшей напряженностью, чем это было обычно до сих пор».

В таком же духе высказывается печать и представители общественности во всех странах. При этом некоторые газеты указывают, что для дальнейшего ослабления международной напряженности и решения международных вопросов нужно преодолеть многочисленные трудности. Женевское Совещание, однако, показало путь преодоления этих трудностей. Если всеми нами, заявил на заключительном заседании Женевского Совещания Н. А. Булганин, будет проявлен тот же дух сотрудничества, который был проявлен здесь, в Женеве, то это верный залог того, что благородная цель поддержания мира будет достигнута, и народы будут спокойны за свой завтрашний день. **С. Иванов.**

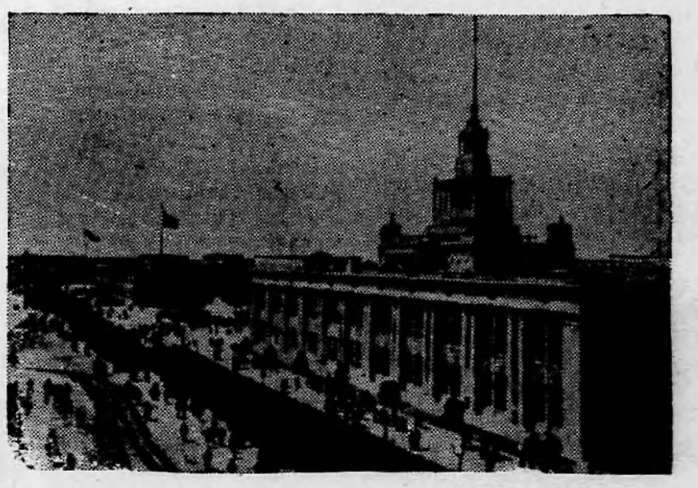

Китайская Народная Республика. В Шанхае открылась выставка экономических и культурных достижений Советского Союза.
На снимке: общий вид выставки. Фотохроника ТАСС.

Редактор Е. АРТЮХОВА.

Сельскому Совету требуются два пастуха. С зарплатой по 1500 рублей в месяц.
Обращаться в Ларьякский сельсовет.
Исполком сельсовета.

РД 06671 с. Ларьяк, типография областного управления культуры. Тираж 1050 экз. Заказ 145

Пролетарии всех стран, соединяйтесь!

Стахановец

Орган Ларьякского райкома КПСС и районного Совета депутатов трудящихся, Тюменской области

Год издания XIV
№ 63 (1007)
Воскресенье
7
августа
1955 года
Цена 10 коп.

Колхозники и колхозницы! Шире развертывайте социалистическое соревнование на заготовке кормов.

Создадим прочную кормовую базу для общественного животноводства в каждом колхозе.

Обеспечим общественному скоту сытую зимовку

Январский Пленум ЦК КПСС поставил ответственную задачу—в ближайшие годы в два с лишним раза увеличить производство продуктов животноводства. Чтобы успешно решить эту задачу, надо прежде всего в каждом колхозе создать прочную кормовую базу.

Одним из важнейших мероприятий в борьбе за создание прочной кормовой базы является успешное проведение сенокоса. Сейчас наступил решающий период заготовки кормов. На лугах сельхозартелей и рыбартелей идёт напряженная работа. В этом году, по сравнению с прошлым годом, колхозы района более организованно вступили в заготовку кормов и на 1 августа заготовили в два раза больше прошлогоднего. Лучше других организована заготовка сена в сельхозартели «Новая жизнь» (председатель тов. Сухушин). Здесь на 1 августа план заготовки выполнен на 33,6 процента. На сенокосе заняты не только члены полеводческих бригад, но и работники животноводческих ферм. До каждой бригады доведены задания, а также до каждого в отдельности, работающего на сеноуборочных работах. Среди колхозников, занятых на заготовке кормов, развернуто социалистическое соревнование, итоги которого заносятся на доски показателей.

Впереди соревнующихся идет бригада д. Былино. В результате того, что здесь правильно организован труд, активно участвуют в работах все колхозники, организована двухсменная работа сенокосилок, бригада заготовила намного больше сена, чем другие бригады, имея одинаковые условия.

Активно ведётся заготовка кормов в рыбартели «Красное знамя». Артель заготовила на 1 августа 36,7 процента к плану.

Однако в целом район серьезно отстает с заготовкой сена. План выполнен всего лишь на 29,5 процента. Крайне низки темпы закладки силоса.

Несмотря на то, что в колхозах хорош травостой, имеются все возможности в достатке заготовить грубые и сочные корма для общественного животноводства, отдельные колхозы не используют этих возможностей и упускают лучшие сроки заготовки сена, медленно развертывают эти работы.

Крайне низкими темпами идет заготовка кормов в колхозах «Коммунист», «Красная звезда», имени Сталина, имени Микояна, в которых заготовлено сена всего лишь от 2 до 15 процентов к плану. Руководители этих артелей не извлекли уроков прошлого года, когда из-за недостатка кормов допускался падеж скота и зимовка проходила в трудных условиях, продолжают попрежнему затягивать заготовку кормов.

Серьезным недостатком на заготовке кормов является то, что в ряде артелей низка трудовая дисциплина, не все колхозники участвуют на заготовке кормов, поздно выходят на работу, не выполняют дневных заданий.

Не выступили организаторами по заготовке кормов в колхозах и специалисты районного управления сельского хозяйства.

Время не ждёт. Качество кормов во многом зависит от сроков уборки. Скосить травы нужно в хорошую пору. Сейчас нужно пустить в ход все сеноуборочные машины, где нужно вести ручную косьбу. Необходимо добиться ежедневного выполнения норм каждой машиной, бригадой, каждым сенокосильщиком.

Но косить траву это ещё половина дела. Надо одновременно организовать копнение и стирдование, тем самым не допустить потерь качества сена.

Сжатые сроки уборки трав требуют хорошей организации работ на заготовке кормов, привлечения к ним всего трудоспособного населения, высокопроизводительного использования техники, выполнения норм каждым колхозником, занятым на сенокосе.

Июльский Пленум ЦК КПСС призвал всех колхозников и колхозниц, всех тружеников сельского хозяйства своим самоотверженным трудом обеспечить успешное осуществление поставленных партией задач по увеличению производства сельскохозяйственных продуктов и дальнейшему подъёму сельского хозяйства.

Задача первичных партийных организаций состоит в том, чтобы возглавить социалистическое соревнование на заготовке кормов, добиться того, чтобы каждый колхозник участвовал в работе колхоза, активно боролся за досрочное выполнение заданий январского Пленума ЦК КПСС по увеличению продуктов животноводства.

Необходимо правлениям колхозов широко применять рекомендованные партией и правительством меры поощрения и материальной заинтересованности—выдавать колхозникам на трудодни, выработанные на сенокосе, до десяти процентов от общего количества сена, заготовленного, оприходованного и принятого правлением колхоза. Это даст возможность значительно повысить темпы заготовки сена и создать прочную кормовую базу в каждом колхозе.

Перевыполняют задание

С глубоким удовлетворением встретили рыбаки рыбартели «Красная звезда» решение июльского Пленума ЦК КПСС о созыве XX съезда КПСС. Они обязались ознаменовать открытие съезда партии новыми трудовыми победами и развернули социалистическое соревнование в честь съезда партии.

С новым подъемом сейчас трудятся рыбаки звена Тимофея Петровича Лякина. Все они выполняют и перевыполняют дневные и пятидневные задания. Июльский план звено выполнило на 104 процента.

Отвечая на призыв рыбаков соревнующейся с ними рыбартели «Ударник 2-й пятилетки» о досрочном выполнении годового плана рыбодобычи, они решили намного больше перевыполнить августовское задание.

И. Чернавский.

Рыбаки-агитаторы

Ксенофонт Прасин и Виктор Сигильетов являются лучшими рыбаками рыбартели «Ударник 2-й пятилетки». Они систематически перевыполняют задания на рыбодобыче.

Кроме того, они являются активными агитаторами среди рыбаков, регулярно проводят беседы и читки, рассказывают о решениях партии и правительства. Как только прибыли свежие газеты с материалами июльского Пленума ЦК КПСС, агитаторы тт. Прасин и Сигильетов рассказали рыбакам об очередных задачах, поставленных июльским Пленумом ЦК КПСС.

Учащиеся помогли колхозу

Ежегодно учащиеся Ларьякской средней школы оказывают большую помощь колхозам в проведении сельскохозяйственных работ.

После окончания учебного года учащиеся 8—9 классов в этом году направились в колхоз «Новая жизнь». С 6 июля они приступили к прополке огородных культур, а затем к заготовке сена.

Все учащиеся со всей добросовестностью отнеслись к порученному делу. Работали дружно, организованно и оказали большую помощь колхозникам. За 22 дня работы они выработали 173 трудодня.

Особенно хорошо работали В. Кондакова, В. Кайгородов, Т. Кузнецова, Г. Плесовских и П. Зайцева.

Колхозники остались благодарны бригаде учащихся за оказанную помощь.

И. Елисеев.

По родной стране



В Алтайском крае в заготовке кормов большую помощь колхозам оказывают механизаторы МТС.

На снимке: скирдование сена на пойменных лугах в колхозе «Путь вперед» Павловского района. Заготовку кормов ведет тракторная бригада № 16 Стуковской МТС.

Фотохроника ТАСС.

34 колхозные электростанции на реке Цивиль

На небольшой реке Цивиль, пересекающей несколько районов Чувашии, построены и действуют 34 колхозные гидроэлектростанции. Дешевую электроэнергию получают 50 колхозов.

Электроэнергия дала возможность механизировать многие отрасли производства, облегчить труд колхозников.

На полях Чувашии началась жатва. На молотильных токах колхозов расположенных на берегу реки Цивиль, установлено свыше 200 электронаноров. Они готовы привести в действие молотилки, сортировки и другие механизмы.

(ТАСС).

Подготовка к учебному году в сети партийного просвещения

Партийные организации Ленинграда готовятся к новому учебному году в системе партийного просвещения. Заканчивается подбор слушателей в вечерний университет марксизма-ленинизма при Ленинградском горкоме КПСС. На первый курс принимается свыше 3500 человек, а всего будет заниматься около 10 тысяч человек.

В этом году создаются новые пункты заочного отделения университета марксизма-ленинизма в Лужской МТС, Гатчинском, Волховском, Тихвинском и других районах области.

(ТАСС).



Москва. Всесоюзная сельскохозяйственная выставка. В зале «Технические культуры» павильона РСФСР есть стенд, отражающий достижения колхоза имени Жданова Кривошеинского района Томской области. В 1954 году этот колхоз получил с каждого гектара по 5,7 центнера семян льна-долгунца на площади 160 гектаров.

На снимке: экскурсанты из Брестской области Белорусской ССР у стенда колхоза имени Жданова.

Фото А. Стужина и Л. Портера.

Фотохроника ТАСС.

В ПОМОЩЬ АГИТАТОРУ

Примерная тематика читок, бесед и докладов на август месяц 1955 года

1. Выполнить директиву июльского Пленума ЦК КПСС «Об итогах весеннего сева, ухода за посевами, проведения уборки урожая и об обеспечении выполнения плана заготовок сельскохозяйственных продуктов в 1955 году».

Литература: «Правда» от 15 июля 1955 года.

2. Обеспечим общественному скоту сытую зимовку

Литература: «Стахановец» от 7 августа 1955 года.

3. Шире социалистическое соревнование в честь XX съезда КПСС.

Литература: „Правда" от 21 июля 1955 года.

4. Опыт передовиков лова всем рыбакам района.

Литература: «Сталинская трибуна» от 24 июля 1955 года, «Стахановец» от 4 августа 1955 года.

5. Промышленность СССР на новом подъеме.

Литература «Тюменская правда» от 15 июля 1955 года.

6. Новый подъём народного хозяйства СССР.

Литература: «Правда» от 22 июля 1955 года, «Стахановец» от 28 июля 1955 года.

7. Открытие Московского Кремля для свободного посещения трудящихся—новое проявление заботы партии и правительства о всемерном процветании советского человека.

Литература: «Сталинская трибуна» от 23 июля 1955 года.

8. Воля народов к миру.

Литература: Блокнот агитатора № 20 (Московская правда).

9. Работа Женевского Совещания Глав Правительств четырех держав—пример усиливающего международного авторитета СССР в борьбе за мир.

Литература: «Правда» от 21—22 июля 1955 года, «Стахановец» от 4 августа 1955 года.

Партийная библиотека РК КПСС.



Одесская область. В колхозе имени Ленина Татарбунарского района хорошо организована культурно-массовая работа. На полевых станах проводятся лекции, выступают с рассказами о передовом опыте практики колхозного производства и ученые.

На снимке: сотрудник Всесоюзного селекционно-генетического института имени Т. Д. Лысенко Б. Э. Берченко выступает на полевом стане с лекцией о передовом опыте выращивания кукурузы.

Фото А. Фатеева.

Фотохроника ТАСС.

Нет заботы о рыбаках

Рыбаки-колхозники Корликовского рыбоучастка прилагают все усилия к тому, чтобы как можно больше дать рыбы Родине. Они выполнили план первого полугодия и сейчас борются за выполнение плана рыбодобычи третьего квартала.

Однако заботы об их материальных и культурно-бытовых условиях никто не проявляет. В течение всей летней путины Корликовский рыбкооп не организует по-настоящему торговлю необходимыми товарами на местах лова. Хуже того, поступающие в Корликовский рыбкооп дефицитные товары, которые должны продаваться для рыбаков путем встречной продажи, продаются лицам, непмеющим отношения к рыбодобыче.

В этом повинны прежде всего бухгалтер рыбоучастка тов. Новосельцева, которая полученные талоны для отоваривания рыбаков промышленными и продовольственными товарами, задерживает в бухгалтерии и не вручает рыбакам, а Корликовский рыбкооп (и. о. председателя тов. Бешкильцев), предназначенные товары для рыбаков продает не по назначению.

Рыбаки-колхозники требуют, чтобы райрыболовпотребсоюз вмешался в дела Корликовского рыбкоопа и наладил снабжение рыбаков всеми необходимыми товарами и продуктами на местах промысла.

И. Сосинн.

В странах народной демократии



В Польской Народной Республике развивается новая отрасль промышленности—горное машиностроение. В настоящее время машиностроительные заводы республики выпускают более 250 различных типов горных машин.

На снимке: в цехе Шпотковского машиностроительного завода, который выпускает врубовые машины и погрузчики.

Фото Польского Центрального фотоагентства.

Фотохроника ТАСС.

Уборочная кампания в Чехословакии

В самых южных районах Чехословакии машинно-тракторные станции заканчивают косовицу ячменя, пшеницы и ржи. В ряде единых сельскохозяйственных кооперативов и государственных хозяйств получено с гектара по 40 и более центнеров ячменя.

Примеры успешного ведения хозяйства во единых сельскохозяйственных кооперативах и высокий урожай зерновых на объединенных полях убеждают крестьян-единоличников в преимуществах коллективного способа ведения хозяйства. Так, за последнее время только в Ческоебудаевской области было создано 19 новых сельскохозяйственных кооперативов. Наблюдается также большой приток новых членов в ранее основанные сельхозкооперативы. (ТАСС).

Строительство нового водохранилища в Болгарии

В народной республике Болгарии быстрыми темпами ведется строительство крупного водохранилища «Студен кладенец», которое примет воды реки Арды.

Сооружение водохранилища «Студен кладенец», начатое летом прошлого года, закончится в 1957 году. Это водохранилище оросит свыше 1 миллиона декаров посевной площади. Здесь будет построена гидроэлектростанция мощностью 60 тысяч киловатт, которая обеспечит промышленным током предприятия восточного Родопа. (ТАСС).

Международный обзор

СОВЕТСКИЙ СОЮЗ БОРЕТСЯ ЗА УПРОЧЕНИЕ МИРА

4 августа в Москве собралась сессия Верховного Совета СССР, чтобы заслушать и обсудить доклад правительственной делегации Советского Союза об итогах Совещания Глав Правительств четырёх держав, происходившего в Женеве с 18 по 23 июля. Выступивший с докладом председатель Совета Министров СССР Н. А. Булганин отметил, что Женевское Совещание явилось определенным успехом миролюбивых сил. Его можно отнести к числу важных исторических событий, по скольку оно знаменует собой поворот в отношениях между СССР, США, Англией и Францией.

На протяжении ряда лет Советский Союз неустанно предпринимал и предпринимает шаги, направленные на установление доверия между государствами и ослабление международной напряженности. Вместе с СССР за укрепление мира активно выступают Китайская Народная Республика и все страны народной демократии. Ряд важнейших внешнеполитических актов, преследующих цель улучшения международной обстановки и получивших всеобщее одобрение, предпринял Советский Союз в нынешнем году. Достаточно напомнить советские предложения относительно сокращения вооружений, осуществленное по советскому почину разрешение австрийского вопроса и нормализацию отношений между СССР и Югославией. Все эти акты показали всему миру, как последователен Советский Союз в своей политике мира.

Миролюбивая политика Советского Союза приносит положительные результаты. Этот факт признают многие западные буржуазные газеты. Так, английская газета «Манчестер гардиан» пишет: «Вклад Советского Союза в наметившееся ослабление на международной арене несомненен».

Отправляясь в Женеву, советская делегация исходила из того, что главной задачей Женевского Совещания являлось дальнейшее смягчение международной напряженности и содействие созданию необходимого доверия в отношениях между государствами. «Все наши предложения,—заявил на сессии Верховного Совета СССР Н. А. Булганин,—преследовали одну простую и ясную цель—добиться дальнейшего уменьшения международной напряженности, освободить народы от страха войны, вселить в них уверенность в том, что они могут спокойно жить и трудиться на благо и счастье грядущих поколений».

На пути к достижению этой цели на Женевском Совещании сделаны серьезные шаги. Результаты Женевского Совещания со всей ясностью подтвердили правильность внешней политики Советского Союза и показали, что путем переговоров могут быть решены самые сложные вопросы, если все участвующие в них стороны проявляют стремление к этому. Участники совещания, как известно, выработали согласованные директивы по таким важным вопросам, как европейская безопасность и Германия, разоружение и развитие контактов между Востоком и Западом.

Основываясь на директивах Совещания, министры иностранных дел четырех держав в октябре должны будут продолжить обсуждение этих важных вопросов. Советское правительство, сказал на сессии Верховного Совета СССР Н.А. Булганин, со своей стороны принимает все усилия к тому, чтобы на предстоящей встрече министры иностранных дел успешно решили поставленные перед ними задачи.

Опираясь на мощную поддержку советского народа и всех миролюбивых народов, Советское правительство проводило, проводит и впредь неуклонно будет проводить политику, направленную на дальнейшее смягчение напряженности международной обстановки, политику упрочения мира во всем мире.



Правительство Китайской Народной Республики оказывает большую помощь тибетскому народу.

На снимке: трактор венгерского производства на поле близ Лхасы.

Фотохроника ТАСС.

Редактор Е. АРТЮХОВА.

РД 06672 с. Ларьяк, типография областного управления культуры. Тираж 1050 экз. Заказ 146

Пролетарии всех стран, соединяйтесь!

Стахановец

Орган Ларьякского райкома КПСС и районного Совета депутатов трудящихся, Тюменской области

Год издания XIV
№ 64 (1008)
Четверг
11
августа
1955 года
Цена 10 коп.

4—5 августа проходила третья сессия Верховного Совета СССР.

Сессия заслушала и обсудила доклад Советской правительственной делегации о результатах Совещания Глав Правительств четырех держав в Женеве, состоявшегося с 18 по 23 июля.

Повысить роль стенной печати

Стенная печать в нашей стране заняла прочное и почётное место в общественно-политической жизни страны и приобретает все большее значение как средство коммунистического воспитания трудящихся. Стенные газеты выпускаются всюду—на фабриках, заводах, в колхозах, предприятиях, учреждениях, школах.

В нашем районе выходят газеты в колхозах, на предприятиях и учреждениях. Многие редколлегии стенных газет неплохо строят свою работу, помогают правлениям колхозов, руководителям предприятий и учреждений выполнять хозяйственно-политические задачи, стоящие перед ними.

Более регулярно выпускаются стенные газеты при первичных партийных организациях колхозов «Новая жизнь», имени Калинина, в рыбартели имени Молотова.

Опыт показывает, что там, где первичные партийные, комсомольские, профсоюзные организации интересуются и руководят работой стенных газет и ставят во главе редколлегий инициативных товарищей, там стенные газеты выходят регулярно, являются настоящими помощниками правлений колхозов и руководителей предприятий и учреждений.

Однако есть еще немало стенных газет, которые работают плохо, выходят редко, заполняются общими не конкретными статьями. Очень редко можно увидеть стенную газету в таких колхозах как «Кочумист», имени Сталина, «Красная звезда». Как правило в летний период не выпускаются стенные газеты в организациях и учреждениях райцентра. Так, в Ларьякской райбольнице, рыбкооне, райрыболовпотребсоюзе последний номер стенных газет вышел к 1—5 мая.

Партийные организации мирятся с плохой работой редколлегий, не сосредотачивают внимания стенных газет на решение важных задач, стоящих перед колхозом, предприятием, учреждением.

Решения январского и июльского Пленумов ЦК КПСС обязывают первичные партийные организации шире развернуть социалистическое соревнование в деревне. Сейчас повсеместно организуется разъяснение решений июльского Пленума ЦК КПСС и третьей сессии Верховного Совета СССР. В политической работе, проводимой на селе по разъяснению этих решений, важная роль принадлежит печати.

Задача колхозных стенных газет—мобилизовать колхозников на досрочное выполнение годового плана добычи рыбы, на успешное проведение заготовки кормов, подготовке к зимнему периоду.

Надо больше выпускать боевых, острых стенгазет. Для этого следует усилить партийное руководство стенной печатью, повысить её организующую и мобилизующую роль. Первичные партийные организации должны регулярно заслушивать отчёты редакторов стенных газет, повседневно помогать редколлегиям в улучшении выпуска газет, в повышении действенности их выступлений.

Сила советской печати—в её неразрывной связи с народом. Наши газеты, в том числе и стенные, не только расчитаны на широкие круги трудящихся, но и делаются самими массами. Трудящиеся пдут в газету за советом, за поддержкой, они высказывают на её страницах свои предложения по самым различным вопросам хозяйственного и культурного строительства.

Обязанность редколлегий стенных газет активно привлекать к участию газет широкие массы трудящихся. Это сделает наши газеты интересными, разнообразнее по тематике, укрепит их связи с массами.



Башкирская АССР. На строительстве Уфимской ГЭС. На снимке: бетонные работы на строительстве шлюза.
Фотохроника ТАСС

Третья сессия Верховного Совета СССР

4 августа в Большом Кремлевском Дворце начала свою работу третья сессия Верховного Совета СССР четвёртого созыва. Депутаты Верховного Совета СССР собрались сюда, чтобы заслушать и обсудить доклад Советской Правительственной делегации о результатах Совещания Глав Правительств четырех держав в Женеве, состоявшегося с 18 по 23 июля.

На открытии сессии присутствовали многочисленные гости—рабочие и служащие, деятели культуры и науки, воины Советской армии, общественные деятели.

В ложах—члены дипломатического корпуса, представители советской и иностранной печати.

3 часа дня. За столом Президиума занимают места Председатель Совета Союза А. П. **Волков**, Председатель Совета Национальностей В. Т. **Лацис**, заместитель председателя Совета Союза П. Т. **Кальченко**, А. А. **Лебедев**, В. П. **Мжаванадзе**, З. С. **Омарова**, заместители Председателя Совета Национальностей И. Е. **Авхимович**, П. Т. **Комаров**, М. П. **Султанова**, П. Г. **Тычина**.

В ложах—члены Президиума Верховного Совета, министры. Здесь же занимают места члены парламентской делегации Югославии. Бурными, долго несмолкающими аплодисментами депутаты и гости приветствуют товарищей Н. А. **Булганина**, К. Е. **Ворошилова**, Л. М. **Кагановича**, А. П. **Кириченко**, Г. М. **Маленкова**, А. И. **Микояна**, В. М. **Молотова**, М. Г. **Первухина**, М. А. **Суслова**, П. С. **Хрущева**, А. Б. **Аристова**, П. П. **Белаева**, П. Н. **Поспелова**, Д. Т. **Шепилова**.

Председательствующий на совместном заседании Совета Союза и Совета Национальностей Председатель Совета Союза депутат А. П. Волков объявляет третью сессию Верховного Совета СССР открытой. Он сообщает, что на заседании присутствует прибывшая в Советский Союз по приглашению Верховного Совета СССР делегация Союзной Народной Скупщины Федеративной Народной Республики Югославии. Возглавляет делегацию председатель Собора Народной Республики Хорватии Владимир Акарич.

Позвольте,— говорит А. П. Волков,—от нашего имени приветствовать дорогих гостей, прибывших в нашу страну.

Депутаты и гости встречают эти слова продолжительными аплодисментами.

Председательствующий сообщает, что Совет Министров СССР представил Верховному Совету СССР доклад Правительственной делегации Советского Союза об итогах Женевского Совещания Глав Правительств четырех держав и предлагает включить вопрос об итогах Совещания в повестку дня сессии. Депутат К. Т. Мазуров по поручению Совета старейшин Совета Союза и Совета Национальностей поддерживает это предложение. Он предлагает заслушать доклад на совместном заседании Совета Союза и Совета Национальностей 4 августа, а обсуждение доклада начать на совместном заседании обеих палат утром 5 августа.

Повестка дня и порядок работы сессии принимаются единогласно.

Слово для доклада об итогах Женевского Совещания Глав Правительств четырех держав предоставляется Председателю Совета Министров СССР Н. А. Булганину. Присутствующие в зале встают и устраивают тов. Булганину бурную овацию.

С огромным вниманием выслушали участники сессии доклад главы Советского Правительства, в котором он охарактеризовал международную обстановку, сложившуюся накануне Женевского Совещания, указал на те факты, которые привели известному смягчению международной напряженности и тем самым создали благоприятные условия для проведения совещания в Женеве. Н. А. Булганин подробно доложил о ходе Женевского Совещания и предложениях Советского правительства, внесенных на этом совещании в целях согласованного решения назревших международных проблем и обеспечения прочного мира во всем мире.

Характеризуя итоги Женевского Совещания, Н. А. Булганин показал, что оно принесло положительные результаты для дела мира. Однако,—заявил он,—нам предстоит еще искать пути решения неурегулированных международных проблем, и с этой точки зрения предстоящее в октябре Совещание министров иностранных дел четырех держав имеет большое значение.

Глава Советского правительства выразил надежду, что если со стороны всех участников предстоящего совещания министров иностранных дел будет проявлено такое же стремление к сотрудничеству и к достижению соглашения, которое характеризовало атмосферу, господствующую на встрече Глав Правительств, министры иностранных дел четырёх держав достигнут успехов в деле урегулирования нерешенных международных проблем. Советское правительство со своей стороны приложит все усилия к тому, чтобы на предстоящей встрече министры иностранных дел четырех держав успешно решили поставленные перед ними задачи.

В заключение Н. А. Булганин заявил, что Советское правительство будет и впредь неуклонно проводить политику, направленную на дальнейшее смягчение напряженности в международной обстановке, бороться за прочный мир во всем мире.

Избранники советского народа—депутаты Верховного Совета СССР и многочисленные гости, присутствующие на сессии, бурными, продолжительными аплодисментами выразили свою солидарность с докладом главы Советского правительства.

Следующее заседание сессии состоится 5 августа в 10 часов утра. (ТАСС).

*

5 августа на утреннем и вечернем заседаниях третьей сессии Верховного Совета СССР обсуждался доклад Председателя Совета Министров СССР Н. А. Булганина об итогах Женевского Совещания Глав Правительств четырёх держав.

В прениях выступили депутаты А. М. **Пузанов** (РСФСР), Н. О. **Иващенко** (Украинская ССР), П. Е. **Авхимович** (Белорусская ССР), В. П. **Мжаванадзе** (Грузинская ССР), Ш. Р. **Рашидов** (Узбекская ССР), Е. А. **Фурцева** (г. Москва), П. Г. **Кабин** (Эстонская ССР), Председатель Комиссии по иностранным делам Совета Союза Верховного Совета М. А. **Суслов**—всего 15 человек.

Избранники народа с огромным единодушием выражали удовлетворение плодотворной работой, проделанной Советской Правительственной Делегацией на Женевском Совещании Глав Правительств четырёх держав.

*

С заключительным словом на вечернем заседании выступил тепло встреченный депутатами и гостями Председатель Совета Министров СССР депутат Н. А. **Булганин**.

Затем депутаты Верховного Совета единогласно приняли постановление по докладу Н. А. Булганина.

На этом сессия закончила свою работу.

(ТАСС).

Работа Красного чума в летний период

К-Еганский Красный чум (заведующая тов. Тайлашева) по праву считается одним из лучших в районе. Как только началась весенне-летняя путина и сельскохозяйственные работы в колхозе имени Молотова, коллектив работников Красного чума всю культурно-просветительную работу перенес на места лова. Своевременно были разработаны мероприятия по обслуживанию рыбаков на путине и колхозников, занятых на сельскохозяйственных работах. Для каждого работника было определено конкретное дело.

Рыбаки выехали на путину, другие колхозники заняты на сельскохозяйственных работах. Тех и других стали обслуживать работники Красного чума. С начала путины в колхозе имени Молотова прочитано 4 лекции, 5 докладов проведено 206 бесед и читок. Из них 185 на местах лова. Выпущено 7 стенных газет и 10 «боевых листков».

Работниками Красного чума тт. Гусевым, Яровой и Черепановым сделано 39 выезда на места лова. За этот период для рыбаков и колхозников занятых на других работах, поставлено 60 киносеансов, которыми охвачено 1889 человек.

При Красном чуме организовано 11 книгонередвижек. Обмен книг, доставка свежей литературы проводится регулярно. Итоги социалистического соревнования заносятся на доску показателей.

Для колхозников, занятых на сельскохозяйственных работах, организовано широкое разъяснение решений январского Пленума ЦК КПСС и последующих решений партии и правительства. Организовано две передвижные библиотечки, оформлен культстан. В нем имеется патефон, шахматы, волейбол. Колхозники получают регулярно газеты и журналы, слушают проводимые агитаторами беседы и читки.

Культурно-просветительную работу работники Красного чума тесно увязывают с производственной жизнью колхоза имени Молотова. Они помогают правлению артели в укреплении трудовой дисциплины, в повышении производительности труда на рыбном промысле, организуют социалистическое соревнование.

О лучших людях колхоза Камине Ф., Камине Г., Рапсе Сигпильетовой, Анси Вылве работники Красного чума рассказывают в стенной печати, в беседах с колхозниками.

Не допускать лесных пожаров

Лесные пожары возникают из-за неосторожного обращения с огнем и нарушений правил пожарной безопасности в лесах. Пастухи, охотники, рыболовы, лесозаготовители, сборщики грибов, ягод часто оставляют в лесу непотушенные костры, бросают горящие спички и окурки, которые становятся очагами возникновения лесных пожаров.

В условиях нашего района с 15 августа начнётся массовый выход населения в лес на длительное пребывание для заготовки кедрового ореха, обстрелу водоплавающей и боровой дичи, сбору ягод и грибов.

Создается необходимость усиления противопожарной безопасности по охране лесов от пожаров. Для этого сейчас надо широко вести массово-разъяснительную работу среди населения, используя для этой цели клубы, красные уголки и другие культпросветучреждения.

Райрыболовпотребсоюзу, рыбкоопам при заключении договоров с населением по сбору кедрового ореха необходимо включать пункт обязывающий соблюдение правил пожарной безопасности.

Работники лесного хозяйства обязаны принять все меры по усилению охраны лесов от пожаров, а при возникновении их ликвидировать в начальной стадии, используя все виды связи.

Лес народное достояние. Обязанность всех нас—сохранить его на благо нашей Родины.

П. Мыльников.

Справедливые претензии

Славно потрудились в этом году рыбаки бригады гослова Охтеурского рыбоучастка на добыче рыбы. Вначале они вели лов на озере Тор-Эмтор и давали хорошие уловы, затем на других угодьях и 16 июня выполнили план добычи рыбы второго квартала на 210 проц.

Согласно положения за перевыполнение квартального плана, бригада рыбаков должна получить прогрессивную оплату. Начальник и бухгалтер рыбоучастка своевременно сделали начисление за выловленную рыбу сверх плана и 8 июля с. г. эти документы были высланы в Н-Вартовский рыбозавод на утверждение. Но директор тов. Хозяинов и бухгалтер тов. Земсков решили документы спрятать «под сукно».

Чтобы не отрываться от работы, рыбаки решили отправить в рыбозавод жену рыбака Алексея Сиргулева и выяснить вопрос об утверждении прогрессивной оплаты. Тогда тов. Хозяинов быстрым росчерком пера дал указание—оплатить прогрессивную оплату рыбаку т. Сыргулеву, а остальных 6 человек заставил ждать, или приезжать каждому в рыбозавод.

Законное требование рыбаков должно быть удовлетворено.

Бригада рыбаков гослова Охтеурского рыбоучастка.

РЕСПУБЛИКА ИНДИИ

Индия — крупнейшее государство Юго-Восточной Азии. Площадь ее территории—2,94 миллиона квадратных километров. Население Индийской республики, по последним данным, достигает 372 миллионов человек.

На северо-западе Индийская республика граничит с Пакистаном, на севере—с Китайской Народной Республикой, Непалом, Бутаном и Сикимом, на северо-востоке—с Пакистаном и Бирмой. В состав Индии входят Андаманские и Никобарские острова в Бенгальском заливе и Лаккадивские острова на юго-востоке Аравийского моря.

На территории Индийской республики находятся колониальные владения Португалии (Гоа, Дпу, Даман). Как известно, Португалия, будучи членом Североатлантического агрессивного блока (НАТО), предоставила свои владения на территории Индии в качестве военных баз американским империалистам. Народ и правительство Индийской республики требуют немедленного воссоединения португальских владений с территорией Индии. Что касается французских владений, таких, как Пондишери и другие, то в результате народноосвободительного движения в 1954 году они были воссоединены с Индией.

В течение двух веков Индия была бесправной английской колонией, выполняя роль аграрно-сырьевого придатка Британской империи. Народ Индии никогда не мирился со своим колониальным положением.

В результате мощного национально - освободительного движения после второй мировой войны индийский народ сбросил колониальный режим, и в 1950 году Индия была провозглашена республикой.

Возникновение Индийской республики явилось результатом крупных революционных преобразований в Азии и главным образом результатом образования в 1949 году Китайской Народной Республики—величайшей азиатской державы с населением в 600 миллионов человек.

По форме государственного устройства Индия является парламентарной республикой. Законодательная власть в стране принадлежит президенту (нынешний президент Индии—Раджендра Прасад) и парламенту, который состоит из двух палат: лок сабха (народная палата—нижняя) и радж сабха (совет штатов—высшая палата). Исполнительный орган власти—кабинет министров (правительство). На посту премьер-министра Индийской республики находится Джавахарлал Неру.

Согласно конституции, в состав Индийской республики входит 27 штатов. Законодательная власть в штатах принадлежит губернаторам, назначаемым президентом, и «законодательным собраниям»—выборным парламентам штатов. Исполнительная власть в штатах принадлежит правительствам штатов, возглавляемым главными министрами.

В Индии насчитывается несколько десятков политических партий. Самые крупные из них: Индийский национальный конгресс (правящая партия, создана в 1885 году), Коммунистическая партия, народно-социалистическая, а также блок правых партий, таких, как Джан санг, Хинду маха сабха и другие.

Коммунистическая партия Индии была создана в 20-х годах XX века, в период подъёма национально-освободительного движения в Индии, наступившего под влиянием Великой Октябрьской социалистической революции. В настоящее время Компартия Индии является по своему политическому влиянию в стране второй партией после Национального конгресса.

Большим влиянием в стране пользуются такие массовые демократические организации, как Всеиндийский конгресс профсоюзов, Всеиндийский крестьянский союз (Кисан сабха), Всеиндийская студенческая федерация, Национальная федерация женщин. Все эти организации борются за насущные интересы широких слоев трудящихся, за мир, демократию и полную национальную независимость Индии.

Борьба индийского народа за мир находит признание международных демократических сил. Два выдающихся деятеля индийского движения сторонников мира—д-р Китчлу и ученый Сахиб Синг Сокхей—удостоены звания лауреата международных Сталинских премий мира.

Тяжелое колониальное наследие получила Индийская республика. Вплоть до сегодняшнего дня английский капитал сохраняет серьезные позиции в индийской экономике. Вместе с тем в Индию стремятся проникнуть американские монополии. Ведя между собой борьбу за захват богатств страны, английские и американские монополии всячески препятствуют самостоятельному развитию Индии.

Индийский народ прекрасно понимает, что необходимым условием укрепления независимого государства является прочный и длительный мир. Руководящие круги Индии полностью отдают себе отчёт в том, что война была бы немедленно использована империалистическими державами, чтобы снова закабалить страну. Правительство Республики Индии в основу своей внешней политики положило принципы мирного сосуществования стран, независимо от их социального строя. Оно со всей решительностью осудило войну, как метод разрешения неурегулированных проблем, и политику «с позиции силы».

Растёт на международной арене авторитет этого молодого государства, проводящего самостоятельную внешнюю политику. Индийская республика внесла значительный вклад в дело упрочения мира и ослабления международной напряженности. Она способствовала прекращению военных действий на корейском и индокитайском фронтах, выступила за запрещение атомного оружия, осудила агрессивный блок колониальных держав для Юго-Восточной Азии (СЕАТО).

Представители Индии вместе с Советским Союзом неизменно выступают за предоставление Китайской Народной Республике её законных прав и места в Организации Объединенных Наций.

Важное международное значение имеет укрепление добрососедских отношений Индии с Советским Союзом и Китайской Народной Республикой. Крепнущая дружба народов этих стран является неоценимым вкладом в дело всеобщего мира.



Китайская Народная Республика. В городе Цзямусы (провинция Хэйлунцзян) построена электростанция. Оборудование для нее поставлено предприятиями Советского Союза.

На снимке: советский специалист с группой ведущих работников новой электростанции. Слева направо—директор Ван Гуй-линь, инженер Ван Цзай-син, советский инженер К. Макаров, начальник цеха Чжан Цзин-во. Справа—переводчик Жень Цзинь.

Фото Вэн Чунь-дэ (агентство Синьхуа).

Редактор Е. АРТЮХОВА.

РД 06673 с. Лерьяк, типография областного управления культуры. Тираж 1050 экз. Заказ 147

Государственная БИБЛИОТЕКА СССР им. В. И. Ленина

Пролетарии всех стран, соединяйтесь!

Стахановец

Орган Ларьякского райкома КПСС и районного Совета депутатов трудящихся, Тюменской области

Год издания XIV
№ 65 (1009)
Воскресенье
14
августа
1955 года
Цена 10 коп.

Долг партийных организаций—шире развернуть социалистическое соревнование за досрочное выполнение каждым колхозом и предприятием государственных планов и заданий, за достойную встречу XX съезда Коммунистической партии.

Шире соревнование в честь XX съезда КПСС

Июльский Пленум ЦК КПСС принял важнейшие постановления, направленные на дальнейший рост социалистической промышленности, развитие сельского хозяйства, подъём материального благосостояния трудящихся. Пленум постановил созвать 14 февраля 1956 года очередной XX съезд Коммунистической партии.

Трудящиеся нашего района, как и все советские люди с большим воодушевлением восприняли исторические решения июльского Пленума ЦК КПСС и выражают горячее стремление внести свой вклад в выполнение намеченной программы мощного подъёма народного хозяйства.

Сообщение о созыве очередного XX съезда партии вызвало новую волну социалистического соревнования в честь XX съезда КПСС. В колхозах, на предприятиях и в учреждениях проходят собрания и беседы, посвященные обсуждению решений июльского Пленума ЦК КПСС. Труженики нашего района единодушно заявляют: «Самоотверженным трудом ответим на решения июльского Пленума ЦК КПСС и встретим XX съезд партии новыми трудовыми успехами».

Инициаторами социалистического соревнования в районе выступили рыбаки и рыбачки рыбартели «Ударник 2-й пятилетки», Б-Ларьякского сельского Совета. Досрочно завершив выполнение плана рыбодобычи второго квартала, они решили к 15 августа выполнить годовой план добычи рыбы. Беря на себя такое высокое обязательство члены рыбартели со всей серьёзностью относятся к его выполнению, они делами подкрепляют свои обязательства и уже завершают выполнение годового плана.

Ознакомившись с постановлением июльского Пленума ЦК КПСС, включились в социалистическое соревнование рабочие, служащие и инженерно-технические работники Октябрьского лесоучастка, Охтеурского, Корляковского рыбоучастков, члены сельхозартелей «Новая жизнь» и имени Калинина и другие.

Между тем, в ряде партийных организаций колхозов, предприятий района медленно развертывается работа среди трудящихся по разъяснению решений июльского Пленума ЦК КПСС, а кое-где оно не обсуждалось. В Первичных партийных организациях Ларьякского рыбоучастка, райбольницы, рыбкоопа, совершенно прекратили работу агитколлективы. С каждым днем все шире развертывается социалистическое соревнование в честь XX съезда партии. Участники соревнования изыскивают не использованные резервы, намечают конкретные меры для быстрейшего осуществления задач, поставленных июльским Пленумом ЦК КПСС.

Задача партийных, профсоюзных организаций—по боевому возглавить трудовую и политическую активность масс и мобилизовать их на выполнение взятых обязательств.

Партийные организации должны ещё шире развернуть социалистическое соревнование за высокую производительность труда, за выполнение каждым колхозом, предприятием государственных планов, широко распространять опыт передовиков.

Июльский Пленум ЦК КПСС поставил перед советским народом огромной важности задачи, приложим все силы к тому, чтобы успешно выполнить грандиозную программу, начертанную партией по дальнейшему развитию народного хозяйства страны.

Квартальное задание перевыполнено

Заслуженным уважением среди колхозников рыбартели имени Микояна (д. Б-Тархово) пользуется рыбак-комсомолец Кузьма Тархов. Он систематически выполняет задание на добыче рыбы.

Кузьма Тархов досрочно выполнил задание третьего квартала, вместо 50 центнеров по плану, он уже выловил 68 центнеров.

Ознакомившись с решениями июльского Пленума ЦК КПСС и третьей сессии Верховного Совета СССР тов. Тархов включился в социалистическое соревнование в честь XX съезда КПСС и взял обязательство досрочно выполнить годовой план рыбодобычи.

СВОДКА

о ходе выполнения плана рыбодобычи по колхозам и рыбоучасткам района на 10 августа 1955 года.

(в процентах к плану третьего квартала).

Наименование колхозов	проц. выпол.
По колхозам	
1 «Новая жизнь»	100,2
2 «Ударник 2-й пятилетки»	88,9
3 Им. Калинина	60
4 «Красное знамя»	52
5 «Красная звезда»	51
6 Им. Молотова	40,3
7 Им. Микояна	39,5
8 Им. Ворошилова	37
9 «Коммунист»	31,6
10 Им. Сталина	27,8
11 «Передовик»	15,6
12 «Комсомолец»	11
По рыбоучасткам	
1 Ларьякский	61
2 П-Вартовский	58,7
3 Б-Тарховский	41,3
4 Охтеурский	32
5 Корляковский	14,5

Дружная работа

В колхозе «Ударник 2-й пятилетки» напряженное положение с заготовкой кормов. Учитывая это рабочие и служащие с. Б-Ларьяка решили колхозу оказать помощь.

В минувшее воскресенье под руководством секретаря сельского Совета тов. Балиной, работники медицинского пункта, Б-Ларьякской семилетней школы, магазина, пекарни организованно вышли на заготовку кормов. За день работы они убрали более 300 центнеров сена.

Хорошо потрудились продавец тов. Семенова, фельдшер тов. Усольцев, работник школы Тырпи, пекарь тов. Семенова и другие.

В. Мурашев.



Московский станкостроительный завод имени Серго Орджоникидзе—передовое предприятие станкостроительной промышленности. С начала года станкостроители выпустили более ста агрегатных станков новой конструкции.

На снимке: новая автоматическая линия, изготовленная заводом.

По родной стране

За дружбу между народами и государствами

На предприятиях и стройках, рыбных промыслах и лесных делянках, в колхозах и совхозах Хабаровского края проходят митинги и собрания, проводятся беседы, посвященные итогам третьей сессии Верховного Совета СССР.

Лучший слесарь—сборщик Хабаровского машиностроительного завода имени Л. М. Кагановича тов. Пряхин заявил:

—Мы машиностроители, как и все советские люди горячо одобряем постановление Верховного Совета об итогах Женевского Совещания Глав Правительств четырех держав. В этом документе выражено стремление всего советского народа жить в мире и дружбе со всеми народами земного шара.

Сначала года я выполнил 10 годовых норм. Встаю на вахту в честь XX съезда КПСС и обещаю к 38-й годовщине Великого Октября выполнить еще одно годовое задание.

Более 100 колхозников артели «Путь к коммунизму», Вяземского района, собрались на митинг. Выражая мнение всех присутствующих, бригадир овощеводов тов. Астахов сказал:

—Труженики колхозных полей от всего сердца приветствуют мудрую внешнюю политику нашего родного правительства, направленную на мирное сосуществование государств, принадлежащих к различным общественным системам. Пусть Женевское Совещание Глав Правительств четырёх держав, будет началом большой дружбы между всеми народами.

Члены артели заверили партию и правительство, что приложат все силы для дальнейшего подъема сельского хозяйства Дальнего Востока.

* * *

На шахтах Кузбасса с большим интересом обсуждаются доклад Н. А. Булганина об итогах Женевского Совещания Глав Правительств четырех держав и материалы сессии Верховного Совета СССР.

Выступивший на собрании начальник участка № 4 шахты «Бабанаковская» тов. Рыбников сказал:

—Приятно и радостно сознавать, что в итоге женевских переговоров на горизонте начинают рассеиваться тучи «холодной войны». Это вдохновляет нас на новые трудовые дела. Наш участок в этом году дал уже более двух эшелонов угля сверх задания. Я думаю, что выражу общее мнение всего коллектива, если скажу, что в ответ на решение сессии дадим в августе еще не менее тысячи тонн сверх планового топлива.

Все присутствующие горячо поддержали своего руководителя.

(ТАСС).

На строительстве новой дороги

На новой магистрали Кустанай—Урицкое протяженностью 138 километров закончена укладка рельсового полотна. Из Кустаная в Урицкое прибыл первый рабочий поезд. Сейчас строители заканчивают балластировку путей, после чего дорога будет сдана в эксплуатацию.

Началось сооружение железнодорожного полотна на участке Урицкое, который является продолжением дороги Кустанай—Урицкое.

(ТАСС).

900 миллионов зрителей

В министерстве культуры СССР подведены итоги всесоюзного соревнования кинотеатров и районных отделов культуры по кинообслуживанию населения.

В числе лучших отделы культуры Октябрьского района, Николаевской области, Новосельского района, Орловской области, Краснозерского района Новосибирской области, Кишиневский кинотеатр «Партия» и другие, хорошо пропагандирующие новые фильмы, внимательно обслуживающие население и систематически выполняющие план.

Кинофикаторы Октябрьского районного отдела культуры, например, широко популяризируют сельскохозяйственные и научно - популярные фильмы. Они организовали несколько кинолекториев. Здесь перед началом сеансов новаторы колхозного производства, специалисты сельского хозяйства, выступают с лекциями и докладами о передовых методах труда, достижения агрономической науки.

В нынешнем году киносеть страны обслужила около 900 миллионов зрителей.

(ТАСС).

Больше заготовить и закупить сельскохозяйственных продуктов

Январский Пленум ЦК КПСС поставил перед тружениками сельского хозяйства одной из важнейших задач--в ближайшие годы увеличить производство основных продуктов животноводства в два—два с лишним раза.

Борясь за выполнение этой задачи ряд колхозов района в этом году успешно справляются с выполнением государственных планов по обязательным поставкам молока, мяса и других сельскохозяйственных продуктов. Так, в сельхозартели «Новая жизнь» в нынешнем году работники животноводческих ферм добились значительного повышения продуктивности скота и на 1 августа колхоз выполнил годовой план молокопоставок на 81 процент. Сельхозартель имени Калинина—на 74,4 процента.

Досрочно выполнить годовой план заготовок и закупок сельскохозяйственных продуктов и договоры государственных закупок имеют возможность все колхозы. Однако ряд колхозов эти возможности не используют. Крайне медленно выполняет обязательства по сдаче молока государству колхоз «Красное знамя» (председатель тов. Тимофеев).

Правление этой артели встало на путь разбазаривания молока, большую часть молочных продуктов продает на рынке, а государственный план молокопоставок выполнен лишь на 35 процентов.

Плохо организует заготовки и закупки молока Н-Вартовский маслозавод (директор тов. Фадеев). Имеют место случаи несвоевременного сбора продукции, задерживаются расчеты за принятые молочные продукты со сдатчиками. Приёмные пункты не регулярно снабжаются квитанционным материалом.

Притёмщики масла редко выезжают в населенные пункты для организации приёмки масла на местах. Так, например, жители Б-Ларьяка и Чехломея вынуждены привозить масло в Ларьяк только из-за того, что приёмщик тов. Горшкова туда не выезжает, а отсиживается в Ларьяке.

В районе неудовлетворительно идет заготовка мяса. Райрыболовпотребсоюз плохо организует приёмку мяса, даже по обязательным поставкам.

Крайне плохо организована заготовка сельхозпродуктов по линии заготовительной конторы райрыболовпотребсоюза (директор тов. Фатеев). План закупки молока и мяса выполнен только на 14 процентов, рыбы—на 32 процента, а боровой дичи заготовлено лишь 69 штук и водоплавающей—11 килограммов.

Сейчас в районе уже полным ходом надо вести заготовку ягод, проводить работы по организации заготовок грибов и боровой дичи. Однако райзаготконтора, директор тов. Фатеев, этим вопросом не занимается, а возможности для этого велики, надо их только умело использовать.

Мириться с таким положением заготовки и закупки сельскохозяйственных продуктов дальше нельзя.

Июльский Пленум ЦК КПСС в своём решении поставил задачу--досрочно выполнить план заготовок и закупок сельхозпродуктов. Чтобы обеспечить успешное выполнение этой задачи, необходимо в первую очередь улучшить работу заготовительных организаций района.

Правлениям колхозов, специалистам сельского хозяйства нужно принять все меры к тому, чтобы повысить продуктивность животноводства и вместе с тем увеличить производство молока, мяса и других сельскохозяйственных продуктов.

Н. Самарин,
уполномоченный министерства заготовок СССР по Ларьякскому району.

Сводка

о ходе заготовки кормов по колхозам района на 10 августа 1955 года

(в процентах к плану)

	Наименование колхозов	Проц. выпол.
1	«Красное знамя»	67,7
2	имени Молотова	64,1
3	«Коммунист»	40,9
4	«Новая жизнь»	39,5
5	имени Калинина	38,6
6	«Красная звезда»	33
7	имени Микояна	29,3
8	«Ударник 2-й пятилетки»	28,6
9	имени Сталина	27,8
10	имени Ворошилова	26
11	«Передовик»	11
	По району	**50,3**

Торговля организована плохо

Еще в зимний период Охтеурский рыбкооп (председатель тов. Валеев) разработал хорошие мероприятия по обслуживанию торговлей в период летней путины.

Но, к сожалению, эти мероприятия рыбкооп не выполняет. Он не только не организовал торговлю на местах ловa необходимыми товарами, но даже в самом Лапчинске с апреля месяца магазин закрыт, потому, что нет продавца, а временно работающий ларёк находится в неприспособленном помещении для торговли и работает с большими перебоями.

В бригаде рыбаков юрты Оськино, например, часто не бывает муки и хлеба, табаку. Сейчас наступает осень. Рыбаки возвращаются с промысла уже темно, но купить керосину негде.

В Лапчинске нет необходимых хозяйственных и промышленных товаров и это никого не беспокоит из руководителей рыбкоопа. Колхозники сейчас заняты на рыбодобыче и заготовке кормов, и им некогда ездить в Охтеурье за товарами и продуктами.

Поэтому рыбкоопу необходимо побеспокоиться об обеспечении населения бесперебойной торговлей всеми товарами. Жители д. Лапчинск возмущены таким бездушным отношением тов. Валеева и требуют немедленного открытия магазина.

Г. Чумкин.

От редакции. За последнее время редакция газеты «Стахановец» опубликовала ряд писем трудящихся, в которых они критикуют работников рыбкоопов за то, что они не организовали по-настоящему торговлю на местах промысла и плохо обеспечивают население товарами первой необходимости. Но райрыболовпотребсоюз (и. о. председателя тов. Ведров) и райторготдел (заведующий тов. Тюлькапов) не реагируют на критические замечания трудящихся и не принимают мер по их устранению.

Необходимо райрыболовпотребсоюзу и райторготделу навести должный порядок в вопросах торговли.



Красноярский край. Передовая доярка совхоза «Солонцы» Ефросинья Васильевна Голенкова за получение высоких удоев молока была участницей ВСХВ 1954 года. Она широко передает свой опыт раздоя коров не только товарищам по ферме, но и через краевую печать—дояркам края. В минувшем году Е. В. Голенкова надоила в среднем по 3449 литров от каждой из закрепленных за нею коров и вновь выдвинута кандидатом ВСХВ.

На снимке: доярка совхоза «Солонцы» Е. В. Голенкова (справа) и её подруга В. М. Коношенко на ферме.

Фото Ю. Бармина. Фотохроника ТАСС.

Международный обзор

Народы приветствуют миролюбивую политику Советского Союза

Больше недели прошло после окончания третьей сессии Верховного Совета СССР. Тем не менее её документы продолжают оставаться в центре внимания зарубежной общественности. И это понятно. Заслушав и обсудив доклад товарища Н. А. Булганина об итогах Женевского совещания Глав Правительств четырёх держав, сессия вновь выразила непреклонную волю советского народа к миру и подчеркнула твёрдое решение Советского Союза осуществлять политику мирного сосуществования государств с различным государственным устройством. «Советский Союз,—говорится в единогласно принятом постановлении Верховного Совета СССР по докладу Н.А. Булганина, — проводил и будет проводить впредь политику мира, международного сотрудничества, ослабления международной напряженности, будет добиваться установления доверия между государствами в интересах мирного решения важнейших международных проблем путем переговоров. Верховный Совет СССР выражает надежду, что на этом пути он встретит поддержку всех парламентов и правительств».

Широкие круги международной общественности, с огромным вниманием следившие за работой сессии Верховного Совета СССР, рассматривают принятое ею решение как новый вклад советского народа в дело мира. Народы всех стран, борющиеся за разрешение мирным путем международных проблем, пишет китайская газета «Женьминь жибао», воодушевлены докладом Н. А. Булганина и постановлением Верховного Совета СССР, в котором ярко выражена миролюбивая внешняя политика Советского Союза.

Многочисленные отклики вызвала сессия Верховного Совета СССР в Соединенных Штатах Америки и Англии. Газета «Нью-Йорк геральдтрибюн» пишет, что после выступления Н. А. Булганина на сессии «перспективы на соглашение между востоком и западом о разоружении стали более радужными, чем когда-либо за последние 10 лет». Другая влиятельная американская газета «Нью Йорк таймс» заявляет: «Мы можем приветствовать настроения, выраженные в Верховном Совете». Многие английские газеты подчеркивают, что сессия Верховного Совета СССР явилась для общественности Англии новым свидетельством стремления Советского Союза продолжать дело борьбы за мир в духе, который был продемонстрирован Женевским совещанием Глав Правительств четырёх держав.

В таком же духе оценивают сессию Верховного Совета СССР и её итоги общественность других стран Европы, а также Азии, Африки, Австралии, Южной Америки. По всюду ширится понимание того, что миролюбивая политика Советского Союза отвечает жизненным интересам всех стран и народов.

Н. Захаров.

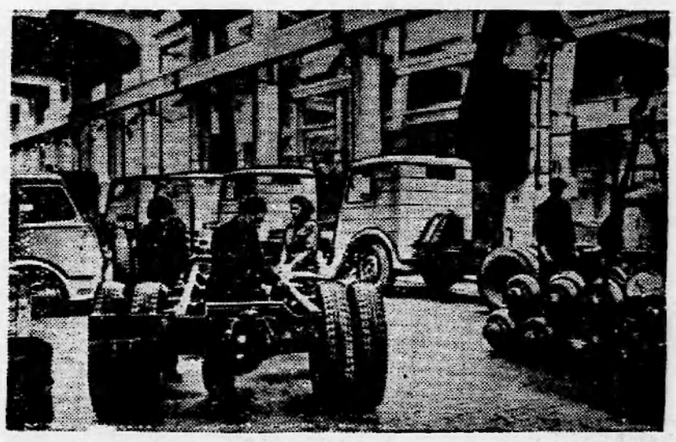

Польская Народная Республика. Автомобилестроение—новая отрасль промышленности республики.

На снимке: в одном из цехов завода грузовых автомобилей в Старачовицах. Фотохроника ТАСС.

Редактор Е. АРТЮХОВА.

ОБЪЯВЛЕНИЕ

В Ларьякской средней школе проводится запись учащихся во все классы с 10-ти утра до 3-х часов дня и с 6-ти до 8-ми вечера ежедневно, кроме воскресенья.

Для записи в 1-й класс требуется заявление с приложением метрической выписи, медицинской справки и справки о прописке родителей.

В другие классы—заявление с ведомостью об успеваемости (для наших учащихся) и для других—добавляется медицинская справка и справка о прописке.

Дирекция школы.

РД 06674 с. Ларьяк, типография областного управления культуры. Тираж 1050 экз. Заказ 148

Пролетарии всех стран, соединяйтесь!

Стахановец

Орган Ларьякского райкома КПСС и районного Совета депутатов трудящихся, Тюменской области

Год издания XIV

№ 66 (1010)

Четверг

18

августа

1955 года

Цена 10 коп.

Рыбаки и рыбачки рыбартели „Ударник 2-й пятилетки“ первыми в районе выполнили годовой план добычи рыбы на 102 процента.

Равняйтесь на передовиков рыбодобычи, увеличивайте уловы рыбы в каждом колхозе.

Повышать трудовую дисциплину в колхозах

Наше социалистическое сельское хозяйство достигло больших успехов в своем развитии. Из года в год растёт и укрепляется общественное хозяйство колхозов, увеличивается производство сельскохозяйственных продуктов. На основе роста колхозной экономики непрерывно улучшается материальное и культурное благосостояние колхозников.

Сентябрьский и январский Пленумы ЦК КПСС наметили грандиозную программу дальнейшего развития социалистического сельского хозяйства. Миллионы колхозников, вместе со всем советским народом вдохновенно, трудятся над её практическим осуществлением. Колхозники и колхозницы все шире развертывают социалистическое соревнование за дальнейшее повышение производительности труда, внедрение новой техники, за выполнение плана каждой бригадой, каждым звеном и отдельным участком колхозного производства.

Практическое претворение в жизнь этих задач неразрывно связано с укреплением трудовой дисциплины в колхозах. Колхозному хозяйству свойственна дисциплина труда, которая должна строиться на высокой сознательности колхозников.

Колхозная дисциплина требует чёткого исполнения Устава сельскохозяйственной и рыболовецкой артелей, всеми колхозниками и проявления творческой инициативы.

В отдельных колхозах, где все колхозники проникнуты сознанием своей ответственности за порученное дело, где высокая трудовая дисциплина, там успешно выполняются задания и Устав сельскохозяйственной и рыболовецкой артелей.

Взять к примеру сельхозартель «Новая жизнь», абсолютное большинство колхозников этой артели трудятся честно. За каждым из них закреплен определенный участок колхозного производства. Благодаря хорошей трудовой дисциплине колхоз справляется с выполнением обязательств перед государством. План развития общественного животноводства выполнен по всем видам скота, план рыбодобычи третьего квартала на 10 августа выполнен на 100,2 процента. Впереди других колхоз идет по заготовке кормов.

Дружно работают колхозники рыболовецкой артели «Ударник 2-й пятилетки». Они первыми в районе досрочно выполнили годовой план добычи рыбы. Высоко производительно работают колхозники многих колхозов района.

Вместе с тем, у нас еще немало и отстающих колхозов, которые не выполняют государственные задания. Объясняется это прежде всего тем, что в колхозе на низком уровне трудовая дисциплина, отсутствием должной требовательности колхозников к работе, нерадивым отношением руководителей колхозов к своим обязанностям.

В системе колхозного хозяйства совершенно нетерпима какая бы то ни была расхлябанность, малейшее нарушение трудовой дисциплины. Надо помнить, что прогул, не выход на работу и даже опоздание одного колхозника может нарушить или остановить работу целой бригады. Невыполнение скажем задания рыболовецким звеном или бригадой, повлечёт за собой невыполнение установленного государственного плана в целом по колхозу.

Подобные факты можно наблюдать в сельхозартели имени Калинина (председатель тов. Винокуров), рыбартели «Коммунист» (председатель тов. Хохлянкин), имени Сталина (председатель тов. Прасин). В этих колхозах трудовая дисциплина находится на низком уровне. Отдельные колхозники в колхозе не работают.

Вследствие плохой дисциплины труда в этих колхозах не выполняются обязательства перед государством.

В некоторых колхозах имеются факты плохого учёта труда. Необходимо, чтобы каждый член артели был кровно заинтересован в результатах своего труда, точно знал сколько ему начислено трудодней, за ту или другую работу, тем самым строго соблюдать принцип материальной заинтересованности и это будет способствовать подъёму общественного хозяйства.

Там, где хорошо поставлен учет труда, правильно начисляются трудодни, налажено своевременное авансирование колхозников в соответствии с количеством выработанных имя трудодней во многом обеспечивает производственные успехи артели.

Важную роль в укреплении трудовой дисциплины играет хорошо организованное социалистическое соревнование. Неистощимая творческая инициатива колхозных масс, равнение на передовиков и новаторов колхозного производства открывает богатые возможности для роста производительности труда.

Борьба за крепкую трудовую дисциплину—одна из важнейших задач колхозных партийных организаций.

По СССР

* □ *

Предсъездовские обязательства выполняются

Текстильщики Московского комбината «Трехгорная мануфактура» имени Дзержинского, встав на трудовую вахту в честь XX съезда партии, пересмотрели свои прежние обязательства в сторону их увеличения. Ткачихи решили дать на 250 тысяч метров суровья больше, чем это было предусмотрено в ранее принятом годовом обязательстве.

Коллектив отделочной фабрики повысил ранее принятые обязательства на 300 тысяч метров тканей. Только за первую декаду августа выпущено сверх плана 75 тысяч метров хлопчатобумажных, штапельных и полушелковых тканей.

(ТАСС).

Котлован Горьковской ГЭС затоплен

Горький, 12 августа. Сегодня строители Горьковской ГЭС одержали большую трудовую победу: завершилось наполнение котлована водой.

В 1 час дня на строительной площадке состоялся многотысячный митинг, посвященный этому событию. Его участники дали слово встретить XX съезд КПСС новыми трудовыми успехами.

После окончания митинга—в 2 часа дня—начальник строительства тов. Юрнов отдал приказание разобрать верхнюю перемычку. Два бульдозера сделали это быстро и точно. Волжская вода, бурным потоком устремилась в вырытый для неё проран. Он с каждой минутой становился все шире и шире; вскоре вода через открытые пролёты водосливной плотины залила весь нижний бьеф котлована.

13 августа гидромеханизаторы начали разлив низовой перемычки котлована.

(ТАСС).

О совещании министров иностранных дел Франции, Великобритании, СССР и США в Женеве

В результате консультаций через дипломатические каналы правительства Франции, Соединенного Королевства, Союза Советских Социалистических Республик и Соединённых Штатов Америки согласились о том, что Совещание министров иностранных дел четырех держав предусмотренное директивой, принятой Главами правительств 23 июля, будет созвано в Женеве в четверг, 27 октября 1955 года.

(ТАСС).

Слово не розошлось с делом

Рыбаки и рыбачки рыболовецкой артели «Ударник 2-й пятилетки (председатель тов. мурашёв) выступили инициаторами социалистического соревнования в честь XX съезда КПСС и взяли на себя высокое обязательство—выполнить годовой план рыбодобычи к 15 августа.

У членов рыбартели слово не разошлось с делом. На рыбном промысле они добились трудовой победы, первыми в районе 12 августа выполнили годовой план добычи рыбы на 102 процента. На приемный пункт сдано 68 центнеров сверх плана, а до конца года они обязались выловить еще 1250 пудов рыбы.

Успех достигнут благодаря широко развернувшемуся социалистическому соревнованию, хорошей организации труда на лову и высокопроизводительной работой всех рыбаков.

Рыбаки и рыбачки рыбартели «Ударник 2-й пятилетки» не успокаиваются на достигнутом, они продолжают давать высокие уловы сверх плана.

Председателю колхоза „Ударник 2-й пятилетки“ тов. ***Мурашёву***

Секретарю парторганизации тов. ***Балиной***

Председателю Б-Ларьякского сельского Совета тов. ***Замышляеву***

Райком КПСС и исполком районного Совета депутатов трудящихся поздравляют рыбаков и рыбачек колхоза «Ударник 2-й пятилетки» с досрочным выполнением годового плана рыбодобычи.

Надеемся, что вами будут приняты все меры для выполнения дополнительно взятых вами обязательств, а также планов сентября и четвертого квартала.

За досрочное выполнение годового плана рыбодобычи колхоз занесён на районную Доску почёта.

Секретарь Ларьякского РК КПСС В. Безбородов.

Председатель Ларьякского райисполкома А. Пуминов.

Высокие уловы

Высокими уловами отвечают на призыв рыбаков рыбартели „Ударник 2-й пятилетки“ рыбаки колхоза „Красная звезда“.

Передовые рыбаки этой артели братья Иван Васильевич и Фёдор Васильевич Чумины только за один день 13 августа сдали на приёмный пункт 900 килограммов язя.



Московский Кремль открыт для свободного посещения трудящимися.
На снимке: трудящиеся на территории Кремля.
Фотохроника ТАСС

Создадим прочную кормовую базу общественному звероводству

Звероводство в нашем районе занимает видную роль в экономике каждого колхоза, поэтому необходимо всемерно улучшать и развивать звероводческие фермы в колхозах.

Одним из важнейших условий развития звероводства является создание для него прочной кормовой базы.

Природные богатства Крайнего Севера очень велики и их необходимо использовать для создания кормовой базы.

Растительные корма: картофель, свёкла, ягоды, крапива, зелень злаковых и другие, содержат витамины, которые крайне необходимы в рацион кормления лисиц.

Животную группу кормов составляют: мясо, рыба, молоко, рыбий жир, печень и другие, которые должны составлять 70 процентов в рационе кормления. Снижение этих кормов до 20 процентов в рационе приводит к ухудшению кормления зверей.

Отсюда особое внимание необходимо обратить на создание запасов мясо-рыбных кормов и не допускать их перебоя, так как они являются основной группой в суточном рационе лисиц. В условиях нашего района такие возможности имеются, надо только умело использовать богатства Крайнего Севера.

Реки изобилуют мелко-частиковой рыбой, у нас много водоплавающей и боровой дичи. Для этого необходимо выделить специальных рыбаков, обеспечить их орудиями лова, которые обеспечат звероферме необходимым запасом рыбы. Для отстрела лосей надо выделить специальных охотников. На тех звофермах, где суточная потребность составляет более 50 кг. надо иметь типовые ледники, обеспечивающие хранение рыбы на более длительный срок, а там где нет ледников производить сушку рыбы.

Необходимо каждому колхозу иметь соответствующий запас кормов на определенный период времени. Это имеет большое значение для стоимости выращивания лисиц, так как по отдельным хозяйствам звефермы являются нерентабельными.

Сейчас надо в каждом колхозе создать запас ягод: брусники, рябины; крапивы, а также запас овощей и картофеля с таким рассчетом, чтобы хватило всех растительных кормов на весь производственный год и обеспечить их сохранность, тем самым создадим условия для нормального роста и развития зверей.

Кроме заготовки кормов надо обратить особое внимание на правильное их расходование. Весь набор кормов не обязательно давать сразу. Необходимо разнообразить рацион, обращая особое внимание на приготовление и правильное скармливание.

Вопросу кормления зверей должно быть уделено особое внимание в каждом хозяйстве.

Работники звероферм! Используйте полностью все природные богатства нашего района. Заготовим необходимый запас всех кормов для пушных зверей, тем самым добьёмся удешевления себестоимости продукции, повысим доходы колхозов и колхозников.

В. Венгерский,
зоотехник по звероводству райсельхозуправления.

Безответственный киномеханик

Работники культпросветучреждений призваны быть проводниками директив партии и правительства на селе, постоянно вести агитационно-массовую работу среди тружеников деревни, своей работой способствовать выполнению государственных планов, стоящих перед колхозами.

К сожалению у нас есть еще такие работники, которые не отвечают этим требованиям.

Киномеханик Корлыковского Красного чума тов. Мурзин не добросовестно относится к своим обязанностям. Вместо того, чтобы организовать регулярное обслуживание рыбаков на местах лова и жителей Корлыков кино, тов. Мурзин занимается систематической пьянкой и нарушением трудовой дисциплины.

За время весенне-летней путины он сделал всего лишь один выезд к рыбакам и то по пути поездки в Ларьяк. Часто тов. Мурзина можно видеть в нетрезвом виде, а 17 июля например, только из-за того, что он был пьян не явился на работу. Кроме того, он сделал самовольный выезд в Панас для встречи жены и в течение пяти дней не находился на работе.

Тов. Мурзин не участвует в общественной работе Красного чума, не проводит агитационно—массовой работы среди населения, кино демонстрирует от случая к случаю.

Районному отделу культуры (заведующий тов. Елисеев) необходимо призвать тов. Мурзина к порядку и за допущенные прогулы привлечь к ответственности.

ПОПРАВКА

По вине райсельхозуправления в сводке о ходе заготовки кормов по колхозам района на 10 августа помещенной в 65 номере нашей газеты за 14 августа допущена опечатка.

По району вместо 50,3 процента, следует читать 42,9 процента.

Редакция.

На Всесоюзной сельскохозяйственной выставке



Москва. На Всесоюзной сельскохозяйственной выставке.

На снимке: в павильоне «Сибирь». Экскурсанты у стенда Алтайского края.

Фотохроника ТАСС.

Заключительные беседы с экскурсантами

С каждой группой экскурсантов перед отъездом их домой в павильонах ВСХВ устраивают заключительные беседы. Их проводят экскурсоводы и методисты павильонов. Во время этих бесед работники выставки узнают, что полезного подчеркнули экскурсанты и как они предполагают внедрять передовой метод в своих хозяйствах, дают советы, как лучше применить его на практике.

10 августа в павильоне «Северный Кавказ» методист тов. Груздева провела заключительную беседу с большой группой экскурсантов—животноводов и руководящих работников колхозов Ставропольского края. Председатель крупного колхоза «Страна Советов» Степного района тов. Кравец сообщил, что он внимательно изучал на выставке методы обработки почвы, рекомендованные колхозным ученым Т. С. Мальцевым. В условиях Ставрополья применение этого метода может дать очень хороший результат. Земли колхоза в значительной части солонцовые. При обычной пахоте на поверхность выносится нижний засоленный слой, что плохо влияет на посевы. При обработке же по методу Т. С. Мальцева этого не происходит. Кроме того, глубокое рыхление позволяет накопить в почве гораздо больше влаги, что в засушливых степях имеет громадное значение.

В прошлом году в колхозе посеяли в виде опыта 300 гектаров озимых по глубокой безотвальной пахоте. Колосовые культуры на этом участке в нынешнем году дали урожай в два—три раза больше, чем на полях, обработанных обычным способом.

(ТАСС).

Сообщение ТАСС

Факты последнего времени, и особенно итоги Женевского Совещания Глав Правительств четырех держав, свидетельствуют о том, что достигнуто некоторое уменьшение напряженности в международных отношениях.

В целях дальнейшего ослабления международной напряженности и устновления доверия между государствами, Советское правительство приняло решение сократить к 15 декабря 1955 года численность вооруженных сил Советского Союза на 640 тысяч человек.

Увольняемый из рядов армии и флота личный состав вооруженных сил обеспечивается по месту жительства работой на предприятиях, в совхозах и колхозах.

Атом должен служить миру

Восьмого августа в Женеве открылась международная научно-техническая конференция по мирному использованию атомной энергии. В её работе принимают участие свыше 1200 видных учёных и инженеров из 72 стран мира, в том числе из Советского Союза. Конференция продлится до 20 августа. Уже сам факт созыва её и совместного обсуждения проблем атомной энергии большим числом представителей государств, принадлежащих к различным социальным системам, представляет собой событие исторического значения.

Конференция в Женеве рассматривает результаты работ ученых-атомников многих стран. Такой обмен опытом облегчит и ускорит работы по использованию атомной энергии в мирных целях, поможет найти правильные пути к тому, чтобы атом был поставлен на службу делу мира.

Советский Союз проявил особое внимание к конференции. В телеграмме председателя Совета Министров СССР Н. А. Булганина председателю международной научно-технической конференции по мирному использованию атомной энергии Баба говорится: «Советский Союз, придавая большое значение развитию широкого международного сотрудничества в области использования великих научных открытий нашего времени не для целей войны и разрушения, а для созидательных целей, на благо человечества, для повышения благосостояния уровня жизни народов, приветствует международную научно-техническую конференцию по обмену знаниями и опытом в области мирного использования атомной энергии». В телеграмме выражается надежда на то, что конференция явится крупным шагом вперед в деле развития международного научного сотрудничества в области мирного применения атомной энергии.

Советский Союз, как известно, уже давно борется за то, чтобы открытая человеческим гением атомная энергия была использована только в мирных целях. Советский Союз является инициатором предложений о запрещении атомного оружия. Вместе с тем СССР показывает образцы в борьбе за постановку атомной энергии на службу человеку. Об этом убедительно говорит первая в мире атомная электростанция построенная в СССР. Это ярко демонстрируется на открывшейся в Женеве выставке по мирному использованию атомной энергии. Советский отдел выставки, отмечает американское агеество юнайтед пресс, свидетельствует о необычных и неожиданных успехах СССР в деле использования атома для медицины, промышленности, сельского хозяйства.

Народы усиливают борьбу за мирное использование атомной энергии. Международная научно-техническая конференция в Женеве должна служить разрешению этой задачи.

Н. Захаров.



Сельскохозяйственная делегация Соединённых Штатов Америки посетила совхоз «Горки II» Московской области.

На снимке: гости на территории животноводческой фермы совхоза.

Фотохроника ТАСС.

Редактор Е. АРТЮХОВА.

РД 06675 с. Ларьяк, типография областного управления культуры. Тираж 1050 экз. Заказ 149

Государственная
БИБЛИОТЕКА
СССР
им. В. И. Ленина

Пролетарии всех стран, соединяйтесь!

Стахановец

Орган Ларьякского райкома КПСС и районного Совета депутатов трудящихся, Тюменской области

Год издания XIV
№ 67 (1011)
Воскресенье
21
августа
1955 года
Цена 10 коп.

Сила массово-политической работы—в её высоком идейном уровне, конкретности, целеустремлённости, в её боевом, наступательном характере.

Улучшать массово-политическую работу в деревне

Решения июльского Пленума ЦК КПСС вооружили партию и советский народ боевой программой борьбы за дальнейший подъём социалистической экономики, повышения материального и культурного уровня трудящихся.

Успешное решение задач, намеченных июльским Пленумом ЦК КПСС требует от партийных организаций, чтобы они усилили свою организаторскую и политическую работу, возглавили широкие массы колхозников, рабочих на претворение в жизнь выработанной партией программы дальнейшего подъёма промышленности и сельского хозяйства.

Важнейшим средством повышения трудовой активности масс, мобилизации их на выполнение задач, поставленных Коммунистической партией является массово-политическая работа.

Для систематического проведения массово-политической работы при первичных партийных организациях колхозов, предприятий и учреждений района созданы агитколлективы, при которых работает около 300 человек агитаторов.

Многие партийные организации со своими агитколлективами повседневно проводят большую массово-политическую работу среди колхозников. Так, например, агитколлектив при Б-Ларьякской партийной организации регулярно проводит эту работу с колхозниками, занятыми на рыбодобыче, заготовке кормов. Имена агитаторов тт. Усольцева, Прасина, Сигпльетова знают все колхозники.

Вся проводимая агитационно-массовая работа здесь тесно увязывается с конкретными делами колхоза, она способствует успешному выполнению взятых обязательств колхозниками. Колхоз «Ударник 2-й пятилетки» первым в районе досрочно выполнил годовой план добычи рыбы.

Большая заслуга в этом всего агитколлектива, проводимого массово-политическую работу среди колхозников.

Улучшил политическую работу в массах агитколлектив партийной организации колхоза «Красная звезда». Агитаторы тт. Куклин, Сигпльетов, Рыстымова, сейчас широко разъясняют колхозникам решения пюльского Пленума ЦК КПСС.

Активно проводят беседы и читки по материалам пюльского Пленума ЦК КПСС агитаторы коммунпст Гаврипл Камин, Фёдор Сигпльетов, Тихон Камин в колхозе имени Ворошилова, тт. Тархов, Беклемышев, Прасковья и Константин Прасины, Ярова в колхозе «Передовик и Корлпковском рыбоучастке.

Основным содержанием массово-политической работы в деревне сейчас должно быть прежде всего разъяснение решений пюльского Пленума ЦК КПСС и третьей сессии Верховного Совета СССР. Партийные организации призваны довести до сознания каждого колхозника огромное значение этих решений для дальнейшего укрепления могущества Советского государства и повышения жизненного уровня трудящихся.

Однако в отдельных партийных организациях массово-политическая работа среди населения проводится нерегулярно. Крайне недостаточно работают агитколлективы при территориальных Охтеурской и И-Вартовской партийных организациях. Агитаторы здесь очень редко выступают с беседами и читками перед колхозниками. Не слышат голос колхозники и секретарей парторганизаций тт. Решетникова и Игловпкова.

Совершенно прекратили в летний период массово-политическую работу партийные организации Ларьякского рыбкоопа, райбольницы, райконторы связи, финбанковских работников. Секретари этих партийных организаций растеряли агитаторов, не проводят с ними никакой работы, в результате агитационно-массовая работа находится в запущенном состоянии.

Массово-политическая работа партийных организаций на селе призвана помогать колхозникам и колхозницам раскрывать все резервы и возможности для быстрейшего осуществления мероприятий, намеченных пюльским Пленумом ЦК КПСС.

Первейший долг партийных организаций—шире развивать социалистическое соревнование в деревне, охватить своим влиянием каждого колхозника, каждого работника где бы он ни находился—в отдаленных бригадах рыбного промысла, на звероводческих пли животноводческих фермах.

Партийно-политическая работа—основа хозяйственных успехов. Первейшая обязанность коммунистов, комсомольцев, всех агитаторов состоит в том, чтобы воспитывать у трудящихся сознательное отношение к труду, к порученному делу, понимание каждым работником того, что его труд является частицей великой всенародной борьбы за укрепление могущества и процветание нашей Родины.

Решения пюльского Пленума ЦК КПСС вдохновляют всех трудящихся на самоотверженный труд, на новые хозяйственные успехи.

Долг партийных организаций, возглавить политический и трудовой подъём масс.

По Советскому Союзу

* * *

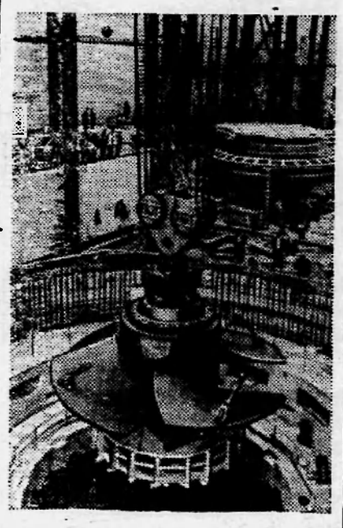

Каховка. Начался решающий этап борьбы днепростроевцев за пуск в нынешнем году четырех агрегатов Каховского гидроузла. Полным ходом пдёт монтаж турбин.

На снимке: опускание рабочего колеса в кратер турбины.

50 тысяч киносеансов на селе

В клубе колхоза имени Кирова Ветковского района, Гомельской области начался фестиваль сельскохозяйственных фильмов. Сельскохозяйственные, научно-популярные и художественные фильмы демонстрируются сейчас во всех сельхозартелях области.

С начала года в селах дано свыше 50 тысяч киносеансов, на которых побывало около 3 млн. зрителей.

Школы Украины готовятся к новому учебному году

На Украине завершается подготовка к новому учебному году. В Сталинской, Запорожской и ряде других областей полностью закончен ремонт школьных зданий, завезена новая мебель, заготовлен годовой запас топлива.

В сельских и городских десятилетках оборудованы мастерские, созданы опытные участки, построено много теплиц, спортплощадок. (ТАСС).



Харьков. Коллектив завода тепловозного электрооборудования выпускает продукции почти в полтора раза больше, чем год назад.

На снимке: лауреат Сталинской премии старший мастер машинного цеха Иванов (слева) и слесарь сборщик Гетман готовят генератор для тепловоза к отправке заказчику.

Прогрессивная оплата труда на уборке урожая

В колхозах Белоруссии завершают жатву озимых, ведут уборку яровых хлебов. Многие сельхозартели, применив прогрессивную оплату труда добились резкого сокращения сроков уборочных работ, уменьшили потери урожая. Так, правление колхоза имени Сталина, Бобруйского района, Могилёвской области, решило всем колхозникам занятым на уборке зерновых, в первые пять дней массовой жатвы начислять трудодни в полуторном размере к установленным расценкам. Кроме того, при перевыполнении дневной нормы оплата труда увеличивается ещё в полтора раза. При начислении трудодней учитывается не только объём выполненной работы, но ее качество. Если раньше в самые напряженные дни уборки в поле выходило 150—180 колхозников, то сейчас ежедневно работают 250—300 человек. Повысилась производительность труда. Сократив сроки уборки, сельхозартель сберегла от потерь не менее 60 тонн зерна.

Опыт колхоза имени Сталина по организации прогрессивной оплаты труда на уборке урожая внедряется в сельхозартелях республики.

(ТАСС).

Слово рабочих Октябрьского лесоучастка

С большим политическим и трудовым подъёмом проходит обсуждение постановления пюльского Пленума ЦК КПСС «О задачах по дальнейшему подъёму промышленности, техническому прогрессу и улучшению организации производства» среди рабочих и пиженерно-технических работников Октябрьского лесоучастка.

Коллектив работников лесоучастка горячо одобрил решения пюльского Пленума ЦК КПСС и включился в социалистическое соревнование в честь XX съезда партии и 38-й годовщины Великой Октябрьской социалистической революции и взял на себя обязательство значительно улучшить работу.

Бригада мастера леса тов. Рыкова взяла обязательство:

Выполнить план лесозаготовок третьего квартала на 110 процентов;

Увеличить производительность труда на 10 процентов и снизить себестоимость заготовки леса на 2 процента;

Внедрить комплексный метод лесоразработки и вывозки леса по цикличному графику;

Добиться ежедневного выполнения норм выработки всей бригадой не ниже 115 процентов;

Не допускать простоев механизмов, бережно относиться к оборудованию, не допускать брака в работе.

Лесорубы бригады мастера тов. Рыкова вызвали на социалистическое соревнование мастерский участок бригады мастера тов. Ростовщиковой, которая с удовлетворением приняла вызов бригады т. Рыкова.

В социалистическое соревнование в честь XX съезда партии и 38-й годовщины Великого Октября включились бригада плотников. Плотники тт. Колесов, Панин, Самойлов и другие обязались годовой план строительств закончить к 5 ноября 1955 г. Все выстроенные объекты сдать только хорошего качества.

Сенокосильщики лесоучастка решили к 25 августа полностью закончить заготовку кормов. Для этого обязались выполнять дневные задания на 150 процентов.

Сейчас среди рабочих и инженерно-технических работников Октябрьского лесоучастка развернулась борьба за выполнение взятых обязательств.

КОМСОМОЛЬСКАЯ ЖИЗНЬ

Важное событие в жизни комсомольских организаций

Третий пленум Центрального Комитета ВЛКСМ решил с 1 января 1956 года провести обмен комсомольских документов. Подготовка к обмену комсомольских документов—большая и важная политическая кампания, которая должна способствовать дальнейшему укреплению первичных организаций, усилению всей комсомольской работы.

В связи с этим сейчас уже секретари комсомольских организаций совместно с райкомом ВЛКСМ должны вести большую подготовительную работу, особенно по наведению порядка в учёте членов ВЛКСМ и укреплению первичных комсомольских организаций.

Между тем, с учётом членов ВЛКСМ во многих первичных комсомольских организациях колхозов района дело обстоит неудовлетворительно. В ряде первичных комсомольских организаций наблюдаются такие случаи, когда комсомольцы при переходе из одной организации в другую не снимаются с учёта, а секретари комсомольских организаций не ставят в известность РК ВЛКСМ о прибытии или выбытии того или иного комсомольца.

Так, в первичной комсомольской организации Октябрьского лесоучастка (секретарь тов. Гусев) весной этого года из организации выбыло более 20 членов ВЛКСМ, не снявшись с учёта, но тов. Гусева это не беспокоило.

Серьёзным недостатком в работе комсомольских организаций является тот факт, что секретари мало уделяют внимания организационно-политическому укреплению комсомольских организаций. В районе немало комсомольских организаций, насчитывающих но 5—7 членов ВЛКСМ. Особенно малочисленные организации в колхозе «Красная звезда», Б- Тарховском рыбоучастке. В текущем году половина комсомольских организаций совершенно не росла. В таких организациях как Октябрьский лесоучасток (секретарь тов. Гусев), Охтеурская (секретарь тов. Ложкин), Комсомольская (секретарь тов. Дементьева) в этом году не приняли в свои ряды ни одного человека.

Большие недостатки в подготовке к обмену комсомольских документов — результат того, что некоторые секретари комсомольских организаций не поняли всей важности этой политической кампании, не навели должного порядка в учёте комсомольцев.

До обмена комсомольских документов осталось немного времени. Задача комитетов ВЛКСМ, секретарей первичных комсомольских организаций—быстрее устранить имеющиеся недостатки. В первую очередь необходимо навести порядок в комсомольском хозяйстве. В первичных комсомольских организациях должна быть проведена сверка всего состава комсомольцев с учетными карточками членов ВЛКСМ, хранящимися в райкоме ВЛКСМ. Необходимо сверить правильность записей в билетах и в учётных карточках, внести в необходимых случаях изменения.

В ходе подготовки к обмену комсомольских документов нужно добиться улучшения работы всех комсомольских организаций. Они должны стать настоящими помощниками партийных организаций в решении хозяйственно—политических задач. Первичные комсомольские организации должны обеспечить активное участие всей молодёжи в социалистическом соревновании за досрочное выполнение плана добычи рыбы каждым колхозом, заготовки кормов для общественного животноводства, серьёзно улучшить массово-политическую работу, поднять трудовую активность молодежи.

Н. Суфтина,
зав. учетом РК ВЛКСМ.

Обещанного три года ждут

Обещанного три года ждут. По принципу этой народной поговорки приходится ждать обещания директора Н-Вартовского рыбозавода тов. Хозяинова рабочим Охтеурского рыбоучастка.

Дело в том, что большинство квартир, в которых живут рабочие Охтеурского рыбоучастка и производственно—складские помещения совершенно не пригодны для жилища и хранения материальных ценностей. Восемь квартир требуют капитального ремонта и в 12 квартирах необходим ремонт печей. Все складские помещения, даже при малейшем дожде, промокают.

Еще весной тов. Хозяинов, будучи в Охтеурском рыбоучастке, видя все это, пообещал из Н-Вартовска отправить 3700 штук кирпича для ремонта печей и взял размер оконных рам, чтобы сделать в Н-Вартовске и 15 рам отгрузить для нашего рыбоучастка, кроме того пообещал пиломатериалы.

Но к сожалению, этого не получилось. Тов. Хозяинов еще в прошлом году обещал оказать помощь в ремонте, но обещания остались только обещаниями. Обещанного три года ждут, так повидимому получается и у тов. Хозяинова.

Дирекции Н-Вартовского завода надо немедленно оказать помощь в отгрузке кирпича и обещанных 15 рам. Пора от обещаний перейти к практическим делам.

В. Катяев.
Охтеурский рыбоучасток.

В странах народной демократии

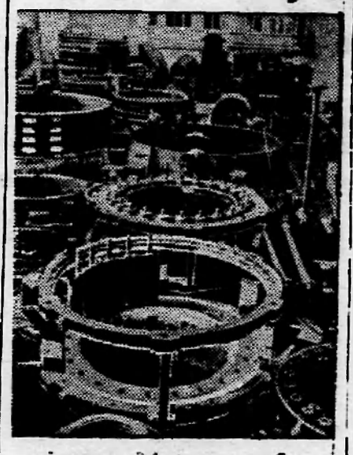

Завод имени Георгия Димитрова в городе Бланско—одно из крупных предприятий Чехословацкой Республики. Он выпускает турбины, мощные станки, котлы и другое промышленное оборудование.

Завод значительно расширился за последние годы. Недавно вступили в строй новые литейный и монтажный цехи.

На снимке: сборка турбин в монтажном цехе.

Фото Чехословацкого телеграфного агенства.

Фотохроника ТАСС.

Строительство новой шоссейной дороги в провинции Цинхай

В Китае в настоящее время начались работы по строительству 900—километровой шоссейной дороги, которая свяжет между собой шоссейные дороги Цинхай—Тибет и Цинхай—Синьцзян. Строительство дороги намечено закончиться к ноябрю нынешнего года.

Новая шоссейная дорога улучшит снабжение населения районов, расположенных в северной части провинции Цинхай, а также значительно облегчит ведущиеся в этом районе работы по разведке новых месторождений нефти.

Помощь польским строителям

Строители дворца культуры и науки имени И. В. Сталина в Варшаве передали польским строителям производственно-складскую базу в Еленках, снабжавшую до сих пор строительную площадку дворца необходимыми материалами. База будет обслуживать теперь строителей новых жилых кварталов столицы Польши.

В состав базы входит ряд самостоятельных промышленных предприятий, в том числе полностью автоматизированы бетонный завод, лесопильный завод, крупная столярная мастерская, асфальтовый завод, авторемонтная мастерская, склады. Каждое из этих предприятий оснащено современным оборудованием и машинами.

Советские строители передали также польским властям административные и общественные здания.

(ТАСС).

Международное обозрение

Новый вклад советского правительства в дело мира

В конце прошлой недели было опубликовано сообщение ТАСС о решении советского правительства сократить к 15 декабря 1955 года численность вооруженных сил СССР на 640 тысяч человек. Это решение, как указывалось в сообщении ТАСС, принято Советским правительством в целях дальнейшего ослабления международной напряженности и установления доверия между государствами.

Многочисленные зарубежные отклики свидетельствуют о том, что новое решение советского правительства повсеместно воспринято с одобрением. Общественность всех стран справедливо расценивает его как еще одно практическое доказательство искреннего стремления Советского Союза к мирному сосуществованию. Французская газета «Монд», говоря «о новом проявлении доброй воли Москвы», в частности, пишет: «Даже военные эксперты Вашингтона не оспаривают значения этого вклада в усилия, которые предпринимаются в настоящее время в области разоружения». Другая французская газета «Либерасьон» призывает французское правительство последовать примеру Советского Союза и сократить свои вооруженные силы. С таким же призывом выступила английская газета „Ньюс кроникл" «В свете этих действий Советского Союза,—пишет газета,—необходимо пересмотреть и английские проблемы». Подобную же точку зрения высказал американский сенатор Элендер, заявивший: «Мы должны пойти навстречу русским».

Однако некоторые иностранные круги, упорно сопротивляясь ослаблению международной напряженности и цепляясь за обанкротившуюся политику «с позиции силы», пытаются набросить тень на решение советского правительства и умалить его значение. Такие выступления предпринимаются представителями определенных кругов для того, чтобы оправдать их нежелание прекратить гонку вооружений и положить конец «холодной войне». Но влияние таких кругов заметно слабеет по мере того, как все большее число людей убеждается в пагубности «политики силы» и требует сотрудничества в интересах мира всех государств, безразличия их общественного строя.

Ярким показателем настроений народов являются опубликованные на днях первые сведения о сборе подписей под Обращением Всемирного Совета Мира против подготовки атомной войны, принятым в Вене в январе этого года. За истекшие семь месяцев под этим обращением поставили свои подписи около 656 миллионов человек, то—есть гораздо больше, чем под Стокгольмским возванием о запрещении атомной бомбы и под Обращением Всемирного Совета Мира о пакте мира. Большой успех кампании сбора подписей под обращением против подготовки атомной войны говорит об усилении стремления народов к миру, об их решимости добиться дальнейшего ослабления международной напряженности.

Той же цели служит решение Советского правительства о сокращении вооруженных сил. Учитывая это широкая общественность рассматривает решение Советского правительства как новый важный вклад в дело мира.

Славная годовщина

С большим подъёмом отпраздновал 15 августа корейский народ и все миролюбивые народы 10—летие освобождения Кореи от иноземных захватчиков. Корейский народ был освобождён Советской Армией от японского владычества. Для участия в празднике в столицу Корейской Народно—Демократической Республики прибыли правительственные делегации Советского Союза во главе с секретарём ЦК КПСС А. Б. Аристовым и Китайской Народной Республики во главе с заместителем председателя КНР Чжу Дэ.

Славную годовщину трудящиеся Корейской Народно-Демократической Республики встретили крупными успехами. Преодолевая под руководством трудовой партии большие трудности, связанные с тяжелыми последствиями недавней трёхлетней отечественной освободительной войны, корейский народ при помощи Советского Союза, Китайской Народной Республики и других стран народной демократии успешно выполняет план послевоенного восстановления и развития народного хозяйства. Объём промышленного производства уже превысил довоенный уровень. За два года после перемирия в республике заново построено, восстановлено или расширено 290 крупных и средних промышленных предприятий. Значительно двинулось вперёд и сельское хозяйство. Подъём народного хозяйства сопровождается повышением благосостояния корейского народа, дальнейшим расцветом его культуры.

Трудящиеся Корейской Народно—Демократической Республики, которые героически отстояли свою свободу и независимость и с воодушевлением строят свое народно-демократическое государство, с уверенностью смотрят в будущее. Они полны решимости бороться за прочный мир, за мирное объединение и не зависимость своей Родины. В этом они встречают поддержку демократической общественности всего мира.

И. Лаяцкий.

Редактор Е. АРТЮХОВА.

РД 06675 с Ларьяк, типография Полиграфиздата Тюменского областного управления культуры. Тираж 1050 экз. Заказ 150

Государственная
БИБЛИОТЕКА
СССР
им. В. И. Ленина

Пролетарии всех стран, соединяйтесь!

Стахановец

Орган Ларьякского райкома КПСС и районного Совета депутатов трудящихся, Тюменской области

Год издания XIV
№ 68 (1012)
Четверг
25
августа
1955 года
Цена 10 коп.

Пленум ЦК КПСС выражает твердую уверенность в том, что труженики сельского хозяйства, при поддержке и активной помощи всего нашего народа, успешно справятся с проведением уборки урожая, заготовками сельскохозяйственных продуктов и тем самым внесут новый вклад в дело дальнейшего укрепления могущества социалистической Родины и роста благосостояния трудящихся.

Образцово провести уборку урожая

Колхозники, работники рыбной промышленности, рыбаки и рыбачки колхозов и гослова нашего района, вдохновлённые решениями июльского Пленума ЦК КПСС, соревнуются за досрочное выполнение плана рыбодобычи и заготовки кормов для общественного животноводства.

Вместе с выполнением этой задачи перед тружениками района предстоит ещё большая ответственная задача—уборка урожая—важнейший этап работы в сельском хозяйстве. Решающая роль в проведении уборки урожая принадлежит сельскохозяйственным артелям. Однако следует отметить, что наши сельхозартели имени Калинина (председатель тов. Винокуров) и «Новая жизнь» (председатель тов. Сухушин) подготовкой к уборке урожая не занимаются. Уборочные машины ещё не отремонтированы, к строительству крытых токов также не приступали.

Руководители этих колхозов повторяют ошибки прошлого года, когда из-за несвоевременной уборки эти артели провоцировали обмолот ржи и овса в декабре месяце и понесли большие потери, не обеспечили себя собственными семенами.

Уборка урожая—важнейший завершающий этап работы в сельском хозяйстве. Январский Пленум ЦК КПСС обратил особое внимание местных партийных, советских и сельскохозяйственных органов на сокращение сроков уборки урожая, на недопущение потерь зерна.

От своевременного и высококачественного проведения уборки зависит успешное выполнение заготовок хлеба и других продуктов сельского хозяйства, обеспечение колхозов собственными семенами, зернофуражем, сочными и грубыми кормами для общественного скота, укрепление общественного хозяйства колхозов и повышение материального благосостояния колхозников.

Соседние районы нашего округа уже вступили в уборку зерновых. Через несколько дней начнут уборку и колхозы нашего района. Поэтому эти дни необходимо использовать для быстрейшего завершения ремонта уборочных и зерноочистительных машин. Немедля ни одного дня в сельхозартелях надо организовать строительство крытых токов, зерносушилок.

Большую работу как в сельхозартелях, так и в рыболовецких артелях необходимо сейчас провести по подготовке к уборке картофеля и овощей. Особое внимание следует обратить на подготовку складских помещений, на организацию труда, так как уборка картофеля более трудоёмкая работа, которая потребует много людского труда.

Серьёзная ответственность возлагается на заготовительные органы. Между тем, райрыболовпотребсоюз и рыбкоопы плохо готовятся к приёмке картофеля и овощей. Необходимо в ближайшее время подготовить склады и овощехранилища.

Проведение уборки урожая в короткие сроки и без потерь в наших условиях прежде всего зависит от того, как колхозы приведут в боевую готовность простые уборочные машины, тягловую силу и мобилизуют колхозников на уборочные работы.

Наступила самая ответственная пора сельскохозяйственного года. В сельхозартелях ещё далеко не закончена заготовка кормов, наступает уборка урожая. Для того, чтобы приступить к уборке и одновременно полным ходом вести заготовку кормов, от правлений колхозов, райсельхозуправления, специалистов сельского хозяйства требуется коренная перестройка в работе. Сейчас как никогда требуется чёткое, живое, конкретное руководство сельским хозяйством.

Задача партийных организаций—всемерно усилить массово-политическую и организаторскую работу среди колхозников. Главное внимание должно быть сосредоточено на разъяснение решений июльского Пленума ЦК КПСС, третьей сессии Верховного Совета СССР, на значение высококачественного проведения уборки урожая и заготовок сельскохозяйственных продуктов. Ещё шире развернуть социалистическое соревнование среди колхозников, добиться того, чтобы не было ни одного колхозника, сейчас неучаствующего в работах колхоза, невыполняющего норм выработки на каком бы участке работы он не находился.

Шире соревнование в колхозной деревне за успешное завершение сельскохозяйственного года.

Одинаковые условия, но результаты разные

В социалистическом соревновании на добыче рыбы среди бригад и звеньев рыбартели имени Микояна первое место занимает звено, руководимое тов. Спгильетовым. Рыбаки и рыбачки этого звена июльское задание по рыбодобыче выполнили на 123 процента.

Подводя итоги соревнования за июль месяц правление колхоза вручило передовому звену переходящий Красный флажок и денежную премию.

Неплохо работало звено тов. Тархова, выполнившее июльское задание на 100 процентов.

Передовые рыбаки колхоза сейчас завершают выполнение августовского плана.

Одинаковые условия промысла имеет звено тов. Кыкина, но план добычи рыбы здесь из пятидневки в пятидневку не выполняется. Сам тов. Кыкин по 2—3 дня на работу не является, а дома занимается личными делами. Рыбак тов. Соромин бросил работу и без никакого разрешения поехал по личным делам в Н-Вартовск. В результате чего июльский план не выполнен. Звено плохо ведёт добычу и сейчас.

Правлению рыбартели (председатель тов. Цехарпус) необходимо упорядочить трудовую дисциплину рыбаков и добиться того, чтобы это звено вышло в число передовых.

Немгиров.

СВОДКА

о ходе выполнения плана рыбодобычи по колхозам и рыбоучасткам района на 20 августа 1955 года.

(в процентах к плану третьего квартала).

Наименование колхозов	проц. выпол
По колхозам	
1 «Ударник 2-й пятилетки»	109,8
2 «Новая жизнь»	102
3 «Красная звезда»	68,4
4 «Красное знамя»	62,8
5 Им. Калинина	62
6 Им. Молотова	48,4
7 Им. Ворошилова	43
8 «Коммунист»	40
9 Им. Сталина	36
10 Им. Микояна	35,3
11 «Передовик»	32,6
12 «Комсомолец»	11,7
По рыбоучасткам	
1 Ларьякский	77,7
2 Н-Вартовский	68,4
3 Б-Тарховский	49,7
4 Охтеурский	39,3
5 Корликовский	27,3

Прибытие в Бухарест товарища Н. С. Хрущёва на празднование 11-й годовщины освобождения Румынии

Бухарест, 21 августа (ТАСС). По приглашению румынского правительства сегодня в Бухарест прибыл первый секретарь ЦК Коммунистической партии Советского Союза Н. С. Хрущёв на празднование 11-й годовщины освобождения Румынии Советской Армией от фашистского ига.

На аэродроме Н. С. Хрущёва встречали Председатель Совета Министров Румынской Народной Республики Г. Георгиу-Деж, Председатель Президиума Великого Национального Собрания Петру Гроза, Первый секретарь ЦК Румынской рабочей партии Г. Апостол, Первые Заместители Председателя Совета Министров И. Кишиневский, К. Стойка и А. Могирош, Заместители Председателя Совета Министров М. Константинеску, Э. Боднараш, П. Борила, член Политбюро ЦК Румынской рабочей партии К. Нырвувулецку, кандидаты в члены Политбюро ЦК Румынской рабочей партии Д. Колеу и А. Дрэгич, секретарь ЦК Румынской рабочей партии Я. Фазекаш, председатель Центрального Совета профсоюзов Румынии С. Морагу, министры, члены ЦК Румынской рабочей партии, главный редактор газеты «За прочный мир, за народную демократию!» М. Б. Митин и другие официальные лица.

Н. С. Хрущёва встречали также весь состав советского посольства во главе с послом СССР в Румынии А. А. Епишевым, главы и члены других дипломатических представительств, аккредитованные в Бухаресте, прибывшие на празднование дня освобождения Румынии правительственные делегации Корейской Народно-Демократической Республики, Чехословацкой Республики и Германской Демократической Республики, румынские и иностранные журналисты.

Аэродром был украшен государственными флагами Румынской Народной Республики и Советского Союза. При встрече был выстроен почетный караул. Были исполнены государственные гимны СССР и Румынской Народной Республики.

Собравшиеся на аэродроме многочисленные трудящиеся горячо приветствовали Н. С. Хрущёва. Пионеры преподнесли ему букеты цветов.

На аэродроме Н. С. Хрущев сделал перед микрофоном следующее заявление:

Заявление товарища Н. С. Хрущёва

Дорогие товарищи и друзья!

Прибыв в славную столицу Румынской Народной Республики—в г. Бухарест на национальный праздник, посвященный 11-й годовщине освобождения Румынии от фашистского порабощения, от имени Центрального Комитета Коммунистической партии Советского Союза, Советского Правительства и Президиума Верховного Совета СССР, от имени всего советского народа передаю горячий братский привет трудолюбивому народу Румынской Народной Республики!

Советский народ искренне радуется замечательным успехам, которых добились рабочий класс, крестьянство и интеллигенция Румынской Народной Республики под руководством рабочей партии за эти 11 лет своей свободной и независимой жизни, и желаем вам, дорогие друзья, новых больших успехов в строительстве основ социализма.

Да здравствует Румынская Народная Республика!



Горьковская область. Для перекрытия русла Волги на строительстве Горьковской гидроэлектростанции сооружен понтонный мост шириной в 20 метров и длиной 300 метров, с которого автосамосвалы сбрасывают камень.

На снимке: общий вид понтонного моста.

Ведут заготовку кормов

Колхозники сельхозартели „Новая жизнь" активно ведут заготовку кормов для общественного животноводства.

Первенство в социалистическом соревновании на заготовке кормов занимает бригада д. Вампугольск, руководимая коммунистом тов. Родиковым. Товарищ Родиков хорошо организовал труд колхозников, кроме людей из полеводческой бригады на заготовке кормов работают доярки и другие работники животноводческой фермы.

Собрание районного партийного актива

На днях состоялось собрание районного партийного актива, посвященное итогам июльского Пленума ЦК КПСС. С докладом по этому вопросу выступила заведующая отделом партийных, профсоюзных и комсомольских органов окружкома КПСС т. **Клепикова**.

—Состоявшийся недавно Пленум Центрального Комитета Коммунистической партии Советского Союза,—сказал докладчик,—явился замечательным событием в жизни нашей страны. Он принял важные постановления, направленные на дальнейший рост социалистической промышленности, развитие сельского хозяйства, подъём материального благосостояния трудящихся. Пленум одобрил результаты переговоров между правительственными делегациями Советского Союза и Федеративной Народной Республики Югославии и постановил созвать 14 февраля 1956 года очередной XX съезд Коммунистической партии.

—В постановлении Пленума ЦК КПСС «О задачах по дальнейшему подъёму промышленности, техническому прогрессу и улучшению организации производства», — сказал далее докладчик,—отмечается, что многие предприятия не выполняют государственных планов, в ряде отраслей медленно внедряются в производство достижения науки и техники, плохо используются резервы. Это положение целиком и полностью относится к Ларьякскому району. Район из года в год не выполняет государственный план рыбодобычи и лесозаготовок и в этом году Н-Вартовский рыбозавод является одним из отстающих в округе.

Выступающие в прениях коммунисты горячо одобрили решения июльского Пленума ЦК КПСС и выразили горячее стремление осуществить намеченную программу дальнейшего мощного подъёма народного хозяйства. Они подвергли резкой критике работу Н-Вартовского рыбозавода, рыбоучастков и других предприятий рыбной промышленности, невыполняющие государственные планы и наметили пути устранения недостатков.

— Основной отраслью в экономике нашего района,—говорит тов. **Копылов**,—является рыбная и лесная промышленность. Но с выполнением планов, как Н-Вартовский рыбозавод, так и Октябрьский лесоучасток далеко не справляются. Главной причиной невыполнения государственных планов, например, на Октябрьском лесоучастке является плохая организация труда, большая текучесть рабочей силы и не полное использование имеющейся техники на лесоучастке. В то время как лесоучасток имеет богатую технику: и электростанции, и электропилы, и тракторы надо её только производительно использовать.

Крайне плохо используется и имеющийся флот в Н-Вартовском рыбозаводе, в результате чего рыбозавод не обеспечивает своевременную приёмку и вывозку рыбы из приёмных пунктов, тем самым во многих случаях продукцию вместо первых сортов сдают вторыми и третьими.

Председатель промартели имени Ленина тов. **Малышкин** в своём выступлении сказал:

— Наша промартель имеет все возможности организовать производство кирпича, саней, дуг и других хозяйственных товаров, которые мы сейчас завозим из других районов, но промартели необходимо оказать помощь через райисполком и окружные организации в приобретении кирпичного агрегата, пополнении кадрами и другим оборудованием, тогда промартель станет рентабельным предприятием.

— Главной причиной невыполнения плана добычи рыбы колхозами,—говорит председатель рыбартели «Красная звезда» тов. **Сигильетов**, — является то, что рыбозавод до сих пор не обеспечил приём рыбы на местах лова и рыбаки попрежнему продолжают больше затрачивать время на перевозку рыбы на приёмные пункты, чем находятся на рыбодобыче. Поэтому труд рыбаков малопроизводителен.

В районе до сих пор не организована ремонтная мастерская и только из-за отсутствия такой мастерской имеющиеся мотолодки у колхозов, рыбоучастков больше простаивают, так как малейший ремонт сделать негде.

Председатель Ларьякского сельского Совета тов. **Чернавский** подверг резкой критике работу торговых организаций райрыболовпотребсоюза и Ларьякского рыбкоопа.

— Руководители этих организаций тт. Ведров и Бусько своей работой не способствуют выполнению плана добычи рыбы, — говорит тов. Чернавский,—они не организовали по настоящему торговлю на местах лова и рыбаки, например, из Панаса за 20 километров приезжают в Ларьяк за хлебом, отрывая время от рыбалки.

О работе заготовительных организаций и выполнении колхозами обязательств перед государством рассказал в своем выступлении тов. **Самарин**.

— За семь месяцев текущего года,—говорит тов. Самарин,—колхозы «Новая жизнь» и имени Калинина на 210 центнеров молока сдали больше, чем за этот же период прошлого года. В колхозе «Новая жизнь» надоено молока на корову на 60 литров больше по сравнению с прошлогодним. Колхозы взяли обязательство в сентябре полностью завершить план молокосдачи и сдать в госзакуп 800 центнеров молока и 300 центнеров мяса.

Но в этих артелях не используются все возможности для увеличения продуктивности скота. Здесь прекратили трёхкратную дойку и круглосуточную пастьбу и это намного снизило удои.

В прениях также выступили тт. Кондаков, Иванов, Бутакова, Самарина, Зайцев всего 14 человек.

Все они говорили о том, что недостатки отмеченные в постановлении июльского Пленума ЦК КПСС имеют место в работе предприятий рыбной, лесной промышленности и сельского хозяйства нашего района.

Собрание районного партийного актива единодушно выразило, что для партийных организаций промышленных предприятий и колхозов района нет важнее дела, чем практическое претворение в жизнь решений июльского Пленума ЦК КПСС.



На Челябинском металлургическом заводе закончилось строительство нового прокатного стана «300». Он будет выпускать в основном прокат мелкого профиля и арматурное железо. Стан построен по последнему слову техники. Управление его узлами полностью механизировано и автоматизировано. В отличие от других в новом стане имеется одна большая нагревательная печь, вместо двух малых.

На снимке: общий вид стана «300».

Фото В. Георгиева.

Фотохроника ТАСС.

ОСВОЕНИЕ НОВЫХ ЗЕМЕЛЬ— ВСЕНАРОДНОЕ ДЕЛО

В степях Приртышья

Широки и привольны Павлодарские степи. На сотни километров раскинулись они по обоим берегам среднего течения Иртыша.

Приртышская равнина, являясь южной оконечностью Западно-Сибирской низменности, располагает огромными массивами целинных и залежных земель. Её темнокаштановые почвы обладают высоким плодородием. Однако до последних лет эти поистине неисчерпаемые резервы расширения зернового хозяйства оставались почти нетронутыми.

Исторические решения партии и правительства об увеличении производства зерна в стране внесли коренные изменения в сельское хозяйство Приртышья. Сюда, на новые земли, с весны прошлого года бесконечным потоком двинулась новая отечественная техника. Вверх и вниз по Иртышу пошли караваны судов с горючим для тракторов и автомашин, с деталями сборных домов, лесом и другими строительными материалами для вновь организованных совхозов.

Москва, Ленинград, Киев, Минск и другие промышленные центры страны направили в Приртышье не только новейшую сельскохозяйственную технику, но и умудренных опытом специалистов, механизаторов, квалифицированных рабочих.

Прибывшие на целину советские патриоты успешно выполняют производственные задания и настойчиво повышают свою квалификацию. Степан Денисов из совхоза «Плодородный» на тракторе «С-80» в весеннюю пору ежедневно вспахивал целины по 18 гектаров при норме 10,5 гектара, Иван Кольцов прошлую весну работал трактористом. Ныне он бригадир тракторной бригады. Знатный комбайнер Петр Музыка с большим усердием изучает передовой опыт ремонта машин. Будучи на Всесоюзной сельскохозяйственной выставке, он подробно знакомился с новым методом холодной сварки чугуна.

В прошлом и нынешнем годах здесь создано 32 крупных зерновых совхоза. Некоторые из них отметили первую годовщину своей деятельности. Срок небольшой. Но какие знаменательные итоги! Взять, к примеру, совхоз имени XIX партсъезда. Механизаторы этого хозяйства в 1954 году распахали 16.400 гектаров целины, тысячу гектаров засеяли яровыми культурами и вырастили хороший урожай. На государственные склады было сдано зерна на 5 тысяч центнеров больше планового задания. В нынешнем году коллектив этого совхоза засеял более 18 тысяч гектаров, в том числе—260 гектаров кукурузой. В перспективном плане хозяйства намечено дальнейшее расширение посевных площадей и создание крупных животноводческих ферм. В совхозе уже имеется около 150 голов крупного рогатого скота. В недалеком будущем на его фермах будет 800 дойных коров, 6 тысяч овец, 150 свиноматок, 20 тысяч кур и водоплавающей птицы.

Все это вызывает у новоселов стремление прочно основаться на новом месте. На центральной усадьбе, где год назад были раскинуты первые палатки, теперь стоит около 50 домов. На широкой поляне, окруженной березовыми колками, обозначились совхозные улицы: имени Сталина, имени Хрущева, имени Абая. На Алма-Атинской улице выросли 54 дома индивидуальных застройщиков.

Вместе с поселком растёт совхозная семья. Более 400 механизаторов и строителей навсегда обосновались на новом месте. С августа 1954 года по май нынешнего лета в совхозе родилось 38 детей.

Вместе с совхозами большие работы по освоению новых земель проводят МТС и колхозы. Все это благотворно сказывается на доходности общественного хозяйства. Если в 1953 году в Павлодарской области с миллионными доходами насчитывалось 17 колхозов, то в 1954 их стало 143.

На основе роста товарности колхозного и совхозного производства повышается материальное благосостояние тружеников села. Бригадир 10-й тракторной бригады Цюрупинской МТС А. Радютин, прибывший в Приртышье из Вологды, заработал в 1954 году 43 тысячи рублей и 67 центнеров зерна. Семья члена артели «Новая жизнь» П. Грачака на выработанные ею трудодни получила 20 тысяч рублей и 8 тонн зерна. Многие колхозники, механизаторы МТС и совхозов обзавелись мотоциклами, велосипедами, патефонами, личными библиотеками и другими предметами культурного и хозяйственного обихода.

Павлодарские хлеборобы в этом году сделали новый крупный шаг по пути расширения зернового хозяйства. Посевы зерновых и других культур на новых землях в области стали в 4,8 раза больше, чем в 1954 году.

За успехи в деле освоения новых земель и увеличения производства зерна Павлодарская область утверждена участником Всесоюзной сельскохозяйственной выставки 1955 года.

Колхозники, работники МТС и совхозов Приртышья направляют сейчас свои усилия к тому, чтобы в сжатые сроки и без потерь убрать новый урожай, своевременно выполнить государственный план хлебозаготовок и еще выше поднять материальную заинтересованность людей в производстве сельскохозяйственных продуктов.

С. РОЗЫГРАЕВ.

г. Павлодар, Казахская ССР.

Редактор Е. АРТЮХОВА.

РД 06677 с. Ларьяк, типография Полиграфиздата Тюменского областного управления культуры. Тираж 1050 экз. Заказ 151

Государственная
БИБЛИОТЕКА
СССР

Пролетарии всех стран, соединяйтесь!

Стахановец

Орган Ларьякского райкома КПСС в районного Совета депутатов трудящихся, Тюменской области

Год издания XIV
№ 69(1819)
Воскресенье
28
августа
1955 года
Цена 10 коп.

Колхозники и колхозницы, рыбаки и рыбачки, работники рыбной и лесной промышленности!

Шире развернём социалистическое соревнование за достойную встречу XX съезда Коммунистической партии Советского Союза!

Выше организующую роль оельсних Советов

Задача дальнейшего развития экономики нашей страны и подъёма материального благосостояния трудящихся предъявляют серьёзные требования к местным Советам депутатов трудящихся. Они призваны успешно решать задачи коммунистического строительства, решительно улучшать руководство хозяйственным и культурным строительством.

В стране, где у власти стоит народ, нельзя руководить без опоры на массы. Деятельность советского аппарата должна быть органически связана с практической работой по организации масс, развитию их творческой активности, мобилизации их на выполнение решений партии и правительства. Прямое назначение сельского Совета—не просто выносить решения, разрабатывать мероприятия, а практически проводить их в жизнь.

Осуществляя руководство многоотраслевым хозяйством, культурно — просветительными учреждениями на селе, сельские Советы и их исполкомы накопили немалый опыт умелого решения стоящих перед ними задач, укрепляют связи с массами, обогащают формы и методы организационной работы.

Многие сельские Советы нашего района правильно строят свою многообразную работу. Взять, например, Б-Ларьякский сельский Совет (председатель тов. Замышляев) здесь регулярно проводятся сессии, на которых обсуждаются разнообразные вопросы работы колхоза, медицинского пункта, школы и других учреждений. Так, например, сельский Совет регулярно на сессиях обсуждает о ходе выполнения плана рыбодобычи колхозом «Ударник 2-й пятилетки», рассматривал перспективный план колхоза, заслушивал о состоянии звероводства, о работе медицинского пункта, избы-читальни и другие вопросы хозяйственного и культурного строительства. Депутаты Совета доводят решения сессии до избирателей, организуют их на выполнение этих решений. Активно работают здесь депутаты тт. Мурашев, Балина, Камин и другие.

Неплохо строит свою работу Ларьякский сельский Совет (председатель тов. Чернавский). Исполком этого Совета всю свою работу планирует. Для решения всех вопросов привлекает всех депутатов и актив, на сессиях и заседаниях исполкома обсуждаются разнообразные вопросы хозяйственно—политической и культурной жизни.

Много положительных моментов имеется в работе Колег-Еганского сельского Совета (председатель тов. Тайлашев).

Следует, однако, сказать, что организующая роль отдельных сельских Советов низка. Ряд сельских Советов нарушают конституционные сроки проведения сессий. Это наблюдается в Корликовском сельском Совете (председатель тов. Сигильетов), Охтеурском (председатель тов. Сафонов), Н-Вартовском (председатель тов. Решетников) и других. Понятно, что там, где не проводятся сессии сельских Советов, там председатели Советов оторвались от депутатов и актива. О какой организаторской работе здесь может идти речь?

В районе 139 депутатов сельских Советов, кроме того при каждом Совете созданы постоянные комиссии, имеется актив это большая сила на селе, призвана проводить в жизнь директивы партии и правительства. Но. к сожалению, отдельные депутаты сельских Советов мало принимают участия в решении задач. Например, в Охтеурском, Корликовском Советах некоторые депутаты не являются на сессии.

Сельские Советы при наличии 15 человек депутатов и многочисленного актива, имеют все возможности устранить имеющиеся недостатки, улучшить состояние организационно-массовой работы, мобилизовать население на выполнение всех задач хозяйственного и культурного строительства.

Перед тружениками нашего района стоят большие задачи по выполнению плана рыбодобычи, лесозаготовок, по подъёму сельского хозяйства. Для успешного их решения необходимо ещё выше поднять роль Советов, как политической основы нашего социалистического государства.

По Советскому Союзу

* * *

Советская экспедиция на материк Антарктиды

Советский Союз направляет комплексную научную экспедицию для геофизических исследований на материке Антарктиды и в водах южно-полярного бассейна. Экспедиция организуется академией наук СССР в связи с участием Советского Союза в проведении третьего международного геофизического года.

Поскольку организация научно-исследовательских работ в Антарктике—этом отдаленном от СССР районе с очень суровыми природными условиями—связана со значительными трудностями Советская экспедиция отправится в Антарктику в ноябре 1955 года для предварительной разведки и подготовки научных баз. Участники экспедиции выйдут в море на специальном приспособленном для плавания во льдах экспедиционном судне «Обь» водоизмещением в 12 тысяч 600 тонн и на вспомогательном судне.

Начальником экспедиции назначен извествный советский полярный исследователь доктор географических наук М. М. Сомов.

Береговую базу намечено организовать на востоке Антарктического континента, предположительно на берегу Нокса. Вторую научную станцию предполагается создать в районе южного геомагнитного полюса и третью—в центральной околополюсной области, или в районе полюса недоступности Антарктиды.

В своей работе советская экспедиция будет сотрудничать с экспедициями Соединённых Штатов и других стран, которые создадут свои станции на Антарктическом континенте.

(ТАСС).

Колхозы и совхозы Украины досрочно выполнили план хлебозаготовок

Труженики колхозной деревни, работники совхозов и МТС Украинской ССР под руководством партийных организаций прилагают все усилия к тому, чтобы добиться крутого подъёма сельского хозяйства и тем самым выполнить решения партии и правительства об удовлетворении все возрастающих потребностей населения в продуктах питания, а промышленности в сырье.

Благодаря самоотверженному труду колхозников и колхозниц, работников МТС и совхозов, в результате улучшения организаторской работы партийных и советских организаций в республике выращен хороший урожай, что дало возможность колхозам и совхозам в этом году досрочно, 18 августа, выполнить государственный план хлебозаготовок (без кукурузы) на 101,7 процента. Основной продовольственной культуры—пшеницы сдано на заготовительные пункты 301,3 млн. пудов.

Проявляя заботу о дальнейшем укреплении экономики нашей Родины, труженики сельского хозяйства Украины решили дополнительно сдать государству сверх плана 150 млн. пудов зерна. Всего в текущем году колхозы и совхозы сдадут государству на 74 млн. пудов хлеба больше, чем было сдано в наиболее урожайном 1952 году.

Борясь за создание прочной кормовой базы для животноводства и увеличение производства молока и мяса, колхозники, работники МТС и совхозов Украины значительно расширили посевы ценнейшей продовольственной и фуражной культуры—кукурузы. Посевные площади этой культуры в 1955 году превысили 6 млн. гектаров и возросли почти в два раза в сравнении с прошлым годом.

В колхозах и совхозах успешно развивается животноводство. Поголовье коров в колхозах республики за период с 1 октября 1953 года по 1 августа 1955 года увеличилось на 511,6 тысячи голов, или на 28 процентов. На 2 августа в колхозах получено молока на 33,4 процента больше и сдано государству на 300 тысяч тонн больше, чем в 1954 году.

В текущем году колхозы и совхозы увеличили посевы сахарной свёклы на 117 тысяч гектаров. В настоящее время свекловоды готовятся к уборке, принимают все меры к тому, чтобы успешно выполнить план сдачи свёклы, дать стране в этом году не менее 185 миллионов пудов сахара, то-есть на 67 миллионов пудов больше, чем в самом урожайном 1951 году.

(ТАСС).

Колхозы и совхозы Воронежской области досрочно выполнили государственный план хлебозаготовок

Колхозники, работники машинно-тракторных станций и совхозов Воронежской области досрочно выполнили государственный план хлебозаготовок. Сдано государству 30,7 миллиона пудов хлеба, или на 9 миллионов пудов больше фактической сдачи прошлого года. Всего будет сдано государству из урожая 1955 года хлеба не менее 45 миллионов пудов.

(ТАСС).

Механизация уборки кукурузы

В колхозах и совхозах Ставропольского края началась массовая раздельная уборка кукурузы на силос. Для этого переоборудованы свыше тысячи зерновых, подготовлены сотни силосных и кукурузоуборочных комбайнов. Они обрывают початки, срезают и измельчают стебли растений. Таким способом кукуруза в стадии молочно-восковой спелости зерна убрана уже с 20 тысяч гектаров

(ТАСС).

Результаты безответственности

На 20 августа по Ларьякскому рыбучастку годовой план рыбодобычи выполнен на 76 процентов. Имеются все возможности в сентябре завершить выполнение годового плана. Но ведь нам предстоит не только выловить рыбу, но её надо обработать и высококачественным продуктом сдать государству. Если по рыбодобыче наш участок в районе идёт впереди, то с обработкой и отправкой её высококачественными сортами дело обстоит неблагополучно.

Если на приёмных пунктах таких как Панас, Ромкино, Оленья юрты приёмщики и засольщики работают добросовестно и рыба отгружается первыми сортами, то совершенно неудовлетворительно обстоит дело в основном Ларьякском цехе обработки. Здесь имеется старший мастер тов. Наумов, приёмщик тов. Никова, а также квалифицированные рабочие, но вся отгруженная рыба имеет пересортицу потому, что старший мастер тов. Наумов халатно относится к своим обязанностям, не осуществляет контроль за рабочими из-за того, что занимается систематически пьянкой и нарушением трудовой дисциплины. Только в конце июля и в начале августа он прогулял шесть рабочих дней.

Так, например, в выходной день 21 августа тов. Наумов объявил рабочим днём и все рабочие вышли, чтобы убрать мороженную рыбу, но тов. Наумов напился пьяный и на работу не вышел я получилось, что рабочие работали сами без никакого контроля, и 30 проц. рыбы после заморозки пошло в уборку, так как она была заморожена неправильно. Из-за чего рыбоучасток несёт большие убытки.

О действиях тов. Наумова рыбоучасток неоднократно ставил в известность дирекцию Н-Вартовского рыбозавода. Но директор тов. Хозяинов никаких мер не принял, отделался лёгким предупреждением.

Когда же, наконец, пьяница будет отстранён от руководства и все убытки, связанные с обработкой по вине тов. Наумова, будут снесены за его счёт?

М. Кондаков.

Накануне нового учебного года

(С районного учительского совещания)

Новые важнейшие задачи выдвигает жизнь перед сонетской школой. Они заключаются в повышении качества всей учебной и воспитательной работы, в организации политехнического обучения. Школа призвана дать своим питомцам прочные систематические знания основ наук, представление о современном промышленном и сельскохозяйственном производстве, привить такие трудовые навыки, которые пригодились бы им впоследствии, когда юноши и девушки вступят в самостоятельную жизнь.

Этим вопросам было посвящено, проходившее на днях районное учительское совещание.

В первый день работы участники совещания обсудили вопросы: об укреплении сознательной дисциплины и о работе интернатов.

С докладом по первому вопросу выступил заведующий отделом народного образования тов. **Ситников.**

Докладчик отметил, что в истекшем 1954—1955 учебном году в школах района проделана некоторая работа по осуществлению всеобщего обязательного обучения, введении политехнизации и укреплении дисциплины учащихся. В результате чего в школах района по сравнению с прошлым годом повысилась успеваемость на 7 процентов. Большинство учащихся получило прочные знания по изучаемым предметам.

Стопроцентной успеваемости добилась Вампугольская начальная школа (заведующая тов. Реховская). С неплохими результатами закончила учебный год Б-Ларьякская семилетняя школа (директор тов. Скочилова), добившаяся 95 процентов успеваемости, Сосновоборская начальная школа (заведующая тов. Махнёва)—94 процента.

Однако в работе школ и учителей имеются существенные недостатки. В ряде школ воспитательная работа поставлена на низком уровне. В школах района имеются факты грубых нарушений «Правил для учащихся». До сего времени у нас имеют место отсев и недоохват детей школьного возраста. Особенно низкую успеваемость многие школы дали по русскому языку и математике.

Неудовлетворительная постановка воспитательной работы, низкое качество уроков привело к тому, что в ряде школ дали большой брак. Крайне низкая успеваемость в Ларьякской средней школе (бывший директор тов. Солнцев), Комсомольской начальной школе (заведующая тов. Меркушена), Корликовской (заведующая тов. Бельмесова), К-Еганской (заведующая тов. Рябкова).

Далее докладчик подробно остановился на задачах в новом учебном году по мерах укрепления сознательной дисциплины в школах.

Затем с докладом о работе интернатов выступила инспектор районо тов. **Седых.**

После докладов развернулись прения. В обсуждении докладов приняли участие 15 чел.

Преподаватель Мегионской Семилетней школы тов. **Булатников** в своем выступлении подверг критике районо за несерьёзный подход к комплектованию школ кадрами учителей и неудовлетворительное руководство со стороны районо школами.

—Только незнанием положения дел на местах,—говорит тов. Булатников,—можно объяснить тот факт, что в районо по Мегионской школе числится 12 человек недоохват детей школьного возраста в то время, как недоохвачено только 6 человек.

Преподаватель Ларьякской средней школы тов. **Болтаева** остановилась на вопросе о значении совместного воспитания детей в семье и школе.

—Неправильно делают те родители,—говорит тов. Болтаева,—которые отдавая ребёнка в школу снимают с себя воспитание детей. Мы учителя должны с родителями проводить большую совместную работу.

Преподаватель Н-Вартовской семилетней школы тов. **Ильченко** критиковала отдел народного образования и педкабинет за то, что они не уделяют внимания обобщению опыта воспитательной работы школ и интернатов. Например, в нашем интернате работает воспитателем тов. Воронцова у неё есть чему многим поучиться, но её опыт не стал достоянием других.

Тов. Ильченко критиковала РК ВЛКСМ за то, что РК ВЛКСМ плохо руководит работой пионерских и комсомольских организаций в школах и не оказывает им практической помощи.

С пионервожатыми не проводится никаких семинаров, их никто не инструктирует. Поэтому пионерские сборы проходят малоинтересными, во многих школах пионерская работа пущена на самотёк.

Воспитатель Б-Ларьякского интерната тов. **Долгушин** рассказал о формах и методах проведения воспитательной работы в интернате, о содружестве в работе всего педагогического коллектива и воспитателей интерната.

Только путём дружной, спаянной работы всего педагогического коллектива мы сумели привить детям единые требования, создать крепкий единый педагогический и ученический коллектив. Все это дало нам положительные результаты.

Тов. Долгушин в своем выступлении предъявил ряд претензий к Ларьякскому райрыболовпотребсоюзу и рыбкоопу, которые несмотря на неоднократные заявки не обеспечивают интернаты продуктами питания, посудой, постельными принадлежностями и другими необходимыми товарами.

Заведующая Охтеурской начальной школой тов. **Ромазанова** остановилась на методах индивидуальной работы с детьми ханты, как в школе, так и в интернате. А также критиковала Охтеурский рыбкооп за необеспечение интерната необходимыми продуктами и промышленными товарами.

Секретарь РК ВЛКСМ тов. Сыкалева рассказала о мероприятиях, намеченных РК ВЛКСМ по проведению пионерской работы в школах в 1955—1956 учебном году. А также остановилась на значении личного примера учителя в воспитании учащихся. Трудно преподавателю тов. Толматову бороться за соблюдение «Правил для учащихся» в школе, когда он сам часто появляется в пьяном виде в общественных местах.

Заведующая Ларьякским интернатом тов. **Мазикова** резко критиковала районо за то, что в Ларьякском интернате большая скученность, помещение ветхое, ремонт до сих пор не закончен, а аппарат районо занял три комнаты в интернате, ремонтируя своё помещение, а интернат по их мнению «еще успеют отремонтируют». В течение года сменилось несколько заведующих и воспитателей. Но практической помощи районо не оказал.

Многие выступающие вносили предложения, направленные на улучшение учебной и воспитательной работы в новом учебном году.

В работе совещания принял участие первый секретарь РК КПСС тов. Калинин.

Следует отметить, что и докладчик и выступившие в прениях очень мало уделили внимания тому, что делается по привитию трудовых навыков учащимся, применению теоретических знаний на практике, воспитательной работе в кружках.

На второй день работы участники совещания заслушали и обсудили доклады инспектора районо тов. **Ромазановой** о работе с кадрами и заведующего отделом культуры тов. **Елисеева** об участии учителей в проведении культурно—массовой работы на селе.

По всем обсудившим вопросам районное учительское совещание приняло решение, направленное на улучшение учебной и воспитательной работы в школах.

После работы пленарного учительского совещания, проходило совещание директоров и заведующих школ по ряду важнейших вопросов: охват детей школьного возраста всеобучем, о внеклассном воспитании учащихся и организации ликвидации неграмотности среди взрослого населения.

Особое внимание совещание уделило организации экскурсий, изучению родного края, а также вопросу регулярной работы ликбезов при каждой школе.

Международный обзор

В интересах дела мира и прогресса

Международная конференция по мирному использованию атомной энергии, заседавшая в Женеве около двух недель, закончила свою работу ещё 20 августа. Тем не менее обсуждение её итогов и значения продолжают занимать одно из главных мест в зарубежной печати. И это в полне понятно. Конференция, как отметил председатель Совета Министров СССР Н. А. Булганин, представляет собой ценный вклад в дело дальнейшего прогресса науки и техники, послужит делу мира и будет способствовать дальнейшему ослаблению международной напряженности.

Работала конференция в обстановке сотрудничества и плодотворного обмена знаниями и опытом между более чем тысячью учеными и инженерами из 73 стран. Было заслушано свыше тысячи докладов, причём более ста из них сделали представители Советского Союза. Докладчики делились опытом использования атомной энергии в различных областях науки и техники, в медицине, в промышленности, сельском хозяйстве. Вместе с тем намечались пути дальнейшего использования атомной энергии на благо людей. Особое внимание привлекли выступления советских делегатов и советский отдел научно-технической выставки.

Высоко оценивает мировая общественность общее значение конференции. Представители общественности во всех странах подчеркивают, что конференция сыграла важную роль с точки зрения интересов дальнейшего использования атомной энергии для мирных целей.

Уместно напомнить в связи с этим, что конференция в Женеве заседала почти одновременно с происходившей в Японии международной конференцией за запрещение атомного и водородного оружия. Обе конференции приковали внимания людей доброй воли к задаче устранения опасности использования энергии атома в целях войны и разрушения. За это высказались 656 миллионов человек, уже подписавших Обращение Всемирного Совета мира против подготовки атомной войны.

Атом должен служить только интересам мирной жизни.

Что происходит в Гоа и северной Африке

В Португальской колонии Гоа, расположенной на западном побережье Индии, и во французских владениях Марокко и Алжире, находящихся в северной Африке, происходят народные волнения. Их принципы связаны с колониальным положением как Гоа, так и Марокко и Алжира.

Гоа расположена на западе Индии. Население этой португальской колонии составляет 600 с лишним тысяч человек. В экономике и быту гоанцы тесно связаны с населением Индии и давно тяготятся португальским владычеством, требуя воссоединения с индийским народом. В последнее время требования эти усилились как в Гоа, так и в Индии. 15 августа, в день 8-й годовщины провозглашения независимости Индии, группа безоружённых индийцев направились в Гоа, чтобы там вместе с гоанцами провести мирные демонстрации в пользу воссоединения с Индией. Однако португальская полиция и войска встретили демонстрантов оружейным огнём. Многие были убиты и ранены.

Растрел мирных демонстрантов в Гоа глубоко возмутил индийский народ и всю мировую демократическую общественность. В китайской столице Пекине состоялся многолюдный митинг, участники которого выразили полное согласие с гоанцами и индийцами, настаивающими на уничтожении остатков колониального владычества на индийской земле.

Протест народов против колониального владычества также лежит в основе событий Марокко и Алжира.

Французское Марокко является частью североафриканской страны Марокко, разделенное на Французскую, Испанскую и Международную зоны и насчитывающее свыше 10,4 млн. жителей. Население французского Марокко (9 с лишним миллиона человек) на протяжении многих лет ведёт борьбу за независимость.

Два года назад французские власти низложили марокканского султана Бенюсефа. 26 августа нынешнего года в день второй годовщины низложения Бенюсефа во многих городах и районах французского Марокко состоялись массовые народные выступления, участники которых требовали возвращения Бенюсефа из ссылки. Многие выступления вылились в вооружённые столкновения с французскими войсками. Некоторые племена восстали. Французские власти бросили на подавление волнений новые войска, и в ряде районов произошли военные действия.

Одновременно вспыхнули народные волнения в Алжире. Эта североафриканская страна с населением в 9 миллионов человек включена в состав Франции и разделена на три департамента. (Алжир, Оран и Константина). В Константине и ряде других мест состоялись выступления местного населения против французских властей, которые подавляют народное движение при помощи войск.

Осуждая действия французских властей в Марокко и Алжире, передовая общественность Франции требует, чтобы власти вместо подавления движения силой, вступили в переговоры с его лидерами.

А. Шаханов.

Редактор Е. АРТЮХОВА.

РД 06678 с. Ларьяк, типография Полиграфиздата Тюменского областного управления культуры. Тираж 1050 экз. Заказ 152

Пролетарии всех стран, соединяйтесь!

Стахановец

Орган Ларьякского райкома КПСС и районного Совета депутатов трудящихся, Тюменской области

Год издания XIV
№ 70 (1014)
Четверг
1
сентября
1955 года
Цена 10 коп.

Государственная библиотека СССР им. В. И. Ленина

Сегодня начинается новый учебный год.

Дорогие товарищи школьники! Желаем вам успехов в труде и учебе. Упорно овладевайте знаниями, готовьтесь к активному участию в коммунистическом строительстве.

Новый учебный год в школах

Сегодня начало нового учебного года. Гостеприимно открыты двери всех школ, учебных заведений нашей великой Родины: — Добро пожаловать, дорогие друзья! И сотни девочек и мальчиков, юношей и девушек сядут за школьные парты, заполнят школьные аудитории.

Заботами Коммунистической партии и Советского правительства созданы все условия для того, чтобы 1955—1956 учебный год ознаменовался новыми успехами нашей школы в борьбе за повышение качества обучения и воспитания детей.

Нынешний учебный год должен стать годом подлинного политехнического обучения. Школа должна давать своим воспитанникам прочные, систематические знания основ наук и вместе с тем, знакомить их с основами промышленного и сельскохозяйственного производства.

Уже в прошлом учебном году с первых по четвёртые классы были введены уроки ручного труда, практические занятия на школьном учебно-опытном участке и в учебных мастерских в последующих, старших классах. Были введены изменения в программу по биологии, направлены на то, чтобы помочь школьникам овладеть знаниями и навыками по сельскому хозяйству, преподавание математики и черчения приближено к жизни.

Но, к сожалению, в школах нашего района, как показали итоги истекшего учебного года, политехническое обучение осуществляется крайне медленно. Успех претворения в жизнь новых программ и планов будет зависеть, прежде всего, от желания и умения наших учителей, от их добросовестного подхода к делу, от их педагогического мастерства.

Очень важно с первых же дней учебного года создать крепкий, здоровый коллектив учащихся. Душой этого коллектива должны стать комсомольские и пионерские организации, от которых потребуется, как никогда, творческая инициатива, взаимопомощь в учёбе и труде. А у нас для этого есть все возможности. Большинство школ хорошо подготовилось к новому учебному году.

Прошедшее августовское районное учительское совещание нацелило коллективы учителей на борьбу за качество обучения и воспитания подрастающего поколения, особенно на улучшение преподавания родного языка, математики, физики, биологии.

Непременным условием правильного воспитания учащихся, борьбы за высокую успеваемость является соединение усилий семьи и школы. Связь школы с родителями должна быть установлена с первых учебных дней.

Большие задачи по оказанию помощи школам в воспитании учащихся стоят перед партийными организациями, сельскими Советами, они должны добиться того, чтобы при каждой школе родительский комитет работал активно и целеустремлённо. Коммунистическое воспитание молодежи — кровное дело партийных и комсомольских организаций и оно должно быть повседневным, активным.

Важнейшей обязанностью отдела народного образования, педагогических коллективов школ, сельских Советов является полный охват обучением всех детей школьного возраста с первых дней учебного года. В новом учебном году необходимо улучшить работу интернатов, ибо от их работы многое зависит для успешного осуществления всеобуча.

В нашей стране созданы все условия для правильного воспитания подрастающего поколения. Общими силами школы, семьи и общественности должны быть устранены все причины, мешающие воспитанию нашей молодёжи в коммунистическом духе.

Нет сомнения в том, что работники народного просвещения нашего района отдадут все силы и энергию благородному делу обучения и воспитания нашей молодёжи в духе беспредельной преданности делу строительства коммунизма.

Новый учебный год в школах начался. Пусть он будет годом отличной учёбы, годом творчества и вдохновения советских учителей, которым Коммунистическая партия и народ доверили самое дорогое — воспитание молодых строителей коммунизма.

С новым учебным годом, товарищи! К новых успехам в деле народного просвещения!

575 тысяч новых учащихся средних специальных учебных заведений

Закончился приём учащихся в средние специальные учебные заведения. В техникумы, училища и школы принято 425 тысяч юношей и девушек, окончивших семь или десять классов средней школы. Сверх этого 57 тысяч человек, работающих на предприятиях и в учреждениях, принято в вечерние учебные заведения и отделения. (ТАСС).

По родной стране

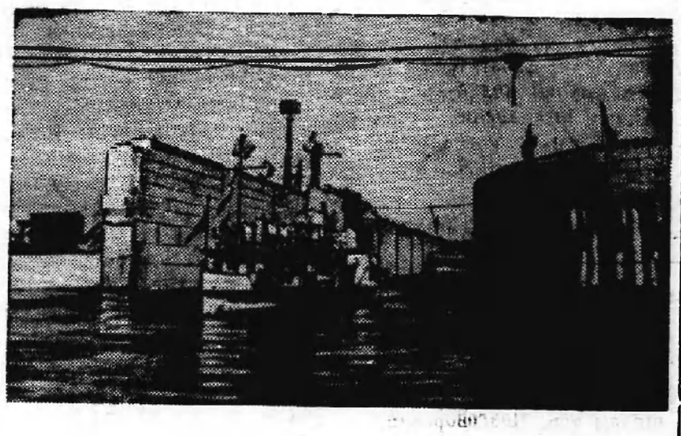

На строительстве Куйбышевской гидроэлектростанции состоялся пуск нижних судоходных шлюзов.

На снимке: выход первых судов из камеры шлюза.

Пятилетие Шадринской опытной станции

Исполнилось 5 лет со дня организации государственной опытной станции при колхозе «Заветы Ленина», Шадринского района, Курганской области.

Применяя новую систему обработки почвы и посева, разработанную директором станции Т. С. Мальцевым, колхоз добился повышения плодородия почвы, устойчивых, высоких урожаев. Благодаря новой системе земледелия колхоз на тысячегектарных массивах ежегодно снимает в среднем на шесть центнеров с гектара больше, чем в соседних хозяйствах зоны Шадринской МТС.

За пятилетие в сельхозартели почти в 8 раз увеличились денежные доходы, составив в прошлом году 4038 тысяч рублей, а оплата трудодня достигла 8 рублей и 4 килограммов хлеба. Нынче доходы будут ещё выше.

Опытная станция колхоза «Заветы Ленина» стала подлинным научным центром. По решению ЦК КПСС здесь были проведены два всесоюзных совещания по изучению метода обработки почвы и посева, разработанного колхозным учёным. За последние два года на полях сельхозартели побывали тысячи колхозников, агрономов, учёных, механизаторов из различных областей и республик страны.

Метод Мальцева широко применяется на полях Курганской области. Пары, обработанные по этому методу, летнее и осеннее накопление влаги, предпосевная обработка почвы, подъём зяби без оборота пласта в нынешнем году спасли урожай от засухи.

Колхозники отметили первое пятилетие опытной станции большим урожаем всех сельскохозяйственных культур.

Здесь идёт уборка, снимается по 20—25 центнеров пшеницы с гектара, а на отдельных участках—ещё больше.

Применяя агротехнику колхоза «Заветы Ленина» стопудовые урожаи, несмотря на засушливое лето, снимают колхозы Шадринского, Ольховского, Далматовского, Катайского и других районов.

(ТАСС).

Кокчетавская область подняла миллион гектаров целины

Колхозы и совхозы Кокчетавской области, вступив в соревнование в честь XX съезда КПСС, значительно перевыполнили свои обязательства по подъёму целинных и залежных земель. Под урожай 1956 года уже вспахано около миллиона гектаров. Всего в прошлом и нынешнем годах в области поднято 2 млн. 182 тысячи гектаров новых земель.

Комбайнёры Крыма выехали в Казахстан

Убрав в сжатые сроки хлеб на полях Крымской области, большая группа комбайнёров с прицепными комбайнами «С—6» уехала на уборку в совхозы Казахстана. Всего около 250 крымских комбайнёров будут участвовать в уборке хлеба на целинных землях.

(ТАСС).

УМЕЛЫЙ БРИГАДИР

Сенокосную бригаду сельхозартели «Новая жизнь» (д. Соснино) возглавляет престарелый колхозник Кузьма Ионович Яров. Несмотря на недостаток рабочей силы он умело организует работу на сенокосе.

Основная сенокосная бригада состоит из 9 человек, но на работу выходят гораздо больше, так как в заготовке кормов принимают участие доярки и другие работники животноводства.

Особенно хорошо работают доярки тт. Дубровина, Ярова, Соснина, которые после дойки коров на сенокосе вырабатывают по полтора—два трудодня. Самоотверженно трудятся престарелый колхозник сенокосильщик Александр Васильевич Нестеров, вершильщики: Родпков и Слинкин, Кабина, Дубровина и другие.

Кузьма Ионович много работает с колхозниками своей бригады. Указание своего бригадира выполняют все члены бригады. С раннего утра и до поздней ночи они трудятся на сенокосе, борются за создание сытой зимовки для общественного животноводства. Только за последнюю пятидневку они застоговали 1500 центнеров сена.

Правлению артели надо больше уделять внимания сенокосным бригадам, особенно обратить внимание на правильный учёт труда и авансирование колхозников.

А. Низовских.

Доклады и беседы о Пленуме ЦК КПСС

С большим политическим и трудовым подъёмом проходит обсуждение итогов июльского Пленума ЦК КПСС и третьей сессии Верховного Совета СССР среди трудящихся нашего района.

В партийных организациях колхозов, предприятий и учреждений прошли собрания, посвященные итогам работы июльского Пленума ЦК КПСС, на которых коммунисты горячо одобрили эти решения, вскрыли недостатки в своей работе и наметили пути их устранения.

Наряду с этим в колхозах, в коллективах предприятий и учреждений сделаны доклады о итогах работы июльского Пленума и третьей сессии Верховного Совета СССР. Такие доклады прочитаны в колхозах «Новая жизнь», имени Калинина, в Ларьякском рыбучастке, промартели имени Ленина и других.

Трудящиеся с большим интересом изучают материалы июльского Пленума ЦК КПСС и третьей сессии Верховного Совета СССР.

Письма в редакцию

Законное возмущение

Колхозники и колхозницы сельхозартелей имени Калинина и «Новая жизнь» возмущены нерасторопностью и беззаботным отношением директора Н-Вартовского маслозавода тов. Фадеева к своим обязанностям.

В колхозах горячая пора. На сливочные отделения для сдачи государству поступает много молока от животноводческих ферм и колхозников, они стараются быстрее выполнить годовой план молока государству, но только из-за недостатка посуды, например, в Былино и Соснино из-за отсутствия посуды некуда принять молоко и работники молочных отделений отказались принимать молоко.

Эти факты давно известны тов. Фадееву, но мер к их устранению не принято. Тов. Фадееву также известны факты о непорядках в работе Вампугольского молочного отделения, но по улучшению работы этого отделения, также меры не приняты.

Когда же, наконец, тов. Фадеев будет заботиться и оказывать помощь колхозам в быстрейшем выполнении плана молокопоставок государству и особенно о доставке молочных продуктов?

А. Михеева.

Это не личное дело

Большую воспитательную работу, среди женщин национального села Б-Ларьяк проводит женсовет (председатель женсовета тов. Тархова).

Характерным в работе этого коллектива является то, что здесь женщины под руководством женсовета интересуются работой каждой женщины как на производстве, а также участием в общественной работе и в быту.

Не так давно в с. Б-Ларьяк проходило общее собрание женщин, на котором они обсудили неправильное поведение технической работницы Б-Ларьякской школы тов. Незговоровой, которая занималась сплетнями в коллективе и среди женщин села, также вмешивалась в чужие семейные дела и плохо относилась к воспитанию своих детей.

Коллектив женщин осудил поведение тов. Незговоровой указав ей, что это не личное дело, а дело общественности и вынес ей общественное порицание.

* * *

Правильно поступили и Колег-Еганский женсовет (председатель тов. Тайлашева), который также обсудил поведение Штягиной и Ждановой, которые занимаются склоками и не участвуют в общественной работе на селе, в жизни колхоза и превратились в обывателей.

Женщины с. К-Егана осудили недостойное поведение Штягиной и Ждановой и поставили в известность руководителей учреждений где они работают и в случае повторения таких явлений женсовет поставит вопрос об увольнении их с работы.

Замышляева.

ОЧКОВТИРАТЕЛИ

Заведующая К-Еганским Красным чумом тов. Тайлашева и фельдшер тов. Черепанов избрали «лёгкий путь» в своей работе. Они решили заниматься своими личными делами и всю свою бездеятельность прикрыть посылкой «хороших» отчётов в отдел культуры.

Так, тов. Тайлашева прислала отчёт о работе Красного чума за период весенне-летней путины, в котором указала, что работники Красного чума всю культурно-массовую работу перенесли на места промысла и в полеводческую бригаду. Ими прочитано 4 лекции, 5 докладов, проведено 206 бесед, поставлено для населения 60 киносеансов и т. д.

Тов. Черепанов в отчёте указал, что им сделано 83 выезда к рыбакам, 14 раз посетил звероферму и сделал 27 санкультпоходов, обслужил 93 больных и т. д.

На самом же деле этого ничего не было сделано, а тов. Тайлашева и Черепанов решили, что от райцентра они находятся далеко, никто их работу не проверит и они нерадивому будут, на счету добросовестных, честных работников, а партийная организация и сельский Совет в работу Красного Чума не вникают. Но увы! Колхозники возмущены их бездеятельностью и требуют от отдела культуры тов. Тайлашеву и Черепанова заставить работать честно.

В. Важнов.

Требование рыбаков

Рыбаки колхоза имени Молотова прикладывают все силы для выполнения плана добычи рыбы По 20 центнеров за пятидневку добывают рыбы звенья тт. Камина и Сигильетова.

—Урьи реки К-Еган и Максатки, —говорит рыбак тов. Камин,—имеют хорошие рыбоугодья. И мы могли бы добывать больше рыбы государству, если бы рыбозавод и рыбоучасток проявляли больше заботы о рыбаках.

Медицинские работники и работники Красного чума у нас не бывают, торговля организована плохо, расчёт за сданную рыбу получаем несвоевременно и наши неоднократные требования ни правлением колхоза, ни рыбозаводом не удовлетворяются.

Коневельцев.

На ВСХВ

Беседа Ивана Бунеева с экскурсантами

В Москву, на ВСХВ приехал знатный механизатор Кубани бригадир тракторной бригады Малороссийской МТС Краснодарского края Герой Социалистического Труда И. А. Бунеев.

Вместе с ним прибыли 14 трактористов и комбайнеров его бригады. Тов. Бунеев встретился с экскурсантами Казахстана, Краснодарского края и центральных областей РСФСР и рассказал об опыте работы своей бригады, которая обслуживает колхоз имени Ворошилова. Тов. Бунеев указал на огромное значение в социалистическом соревновании организации работы по часовому графику, который обеспечивает непрерывный контроль сделанного в течение всего дня.

В бригаде нет ни одного работника, который не перевыполнял бы нормы. Здесь учатся не только на курсах в зимнее время, но и повседневно на опыте лучших товарищей. Все новое, прогрессивное быстро находит применение в практике. Так, уже три года посевы кукурузы, подсолнечника и клещевины производятся квадратно-гнездовым способом. Нынешним летом все посевы этих культур были трехкратно обработаны машинами в двух направлениях. Зябь поднимается под яровые на глубину 27—30 сантиметров. Посевы зерновых производятся только узкорядным и перекрестно-диагональным способами. На участке 193 гектара поставлен опыт обработки почвы по методу Т. С. Мальцева. С него собран более высокий, чем на обычных посевах урожай.

С большим успехом применяется в бригаде групповой метод комбайновой уборки зерновых культур. При этом способе, говорит тов. Бунеев, не только сокращаются сроки уборки и уменьшаются потери урожая, но и сходят на нет простои машин.

Нынешним летом уборка зерновых завершена за 12 дней. Все комбайнеры работали с большим подъёмом, в два—три раза перевыполняя нормы. Средняя выработка составляла 28,5 гектара.

Этой весной бригада посеяла 384 гектара кукурузы—в три с полозиной раза больше, чем в прошлом году. Каждый гектар даст в среднем 105 центнеров початков.

Трактористы и комбайнеры, рассказывает Бунеев, получают за свою работу по 24—40 центнеров зерна и до десяти и более тысяч рублей в год. В поле для них построено благоустроенное общежитие с красным уголком, библиотекой, столовой. Три члена бригады имеют свои легковые автомашины, многие приобрели мотоциклы и велосипеды. По соседству расположился с такими же удобствами стан полеводческой бригады колхоза имени Ворошилова. (ТАСС).

В странах народной демократии

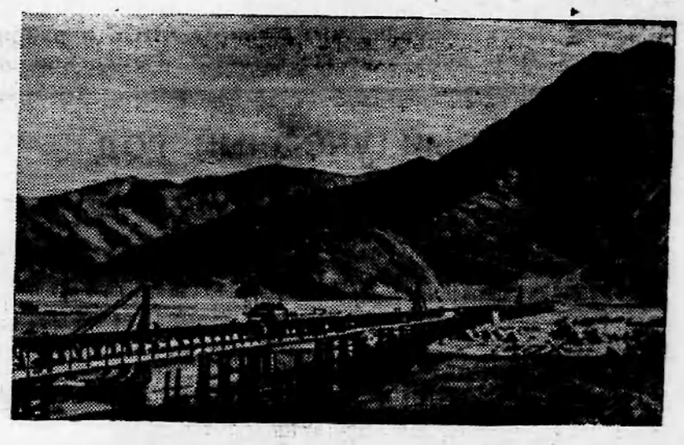

Китайская Народная Республика. Огромные изменения произошли в экономической и культурной жизни Тибета. За последние четыре года здесь созданы торговые организации, сельскохозяйственные станции, школы. Для крестьян строятся новые жилища, им оказывается бесплатная медицинская помощь. Открытие Сикан-Тибетской и Цинхай-Тибетской шоссейных дорог обеспечивает благоприятные условия для дальнейшего развития Тибета.

На снимке: мост через реку Лхасу, связывающий Цинхай-Тибетскую и Сикан-Тибетскую шоссейные дороги.

Успехи в восстановлении народного хозяйства КНДР

Как сообщает Центральное телеграфное агенство Кореи, на днях на восстанавливаемом Хыннамском химическом комбинате вступил в строй цех по производству сернокислого аммония.

Хыннамский комбинат входит в число крупнейших промышленных предприятий республики. Благодаря помощи советских специалистов удалось сократить сроки восстановления комбината и увеличить производительность действующего оборудования. На комбинат из Советского Союза поступают в большом количестве промышленное оборудование и материалы.

Как отмечает корейская печать, ввод в строй цеха по производству сернокислого аммония сыграет важную роль в подъёме сельского хозяйства Северной Кореи.

Подготовка специалистов для сельского хозяйства Румынии

В довоенной Румынии было всего три агрономических, одно ветеринарное высшие учебные заведения и три средние сельскохозяйственные школы, которые выпускали не более 180 специалистов в год. В настоящее время в Румынской Народной Республике насчитывается 19 сельскохозяйственных факультетов при высших учебных заведениях и 58 средних сельскохозяйственных школ. С 1948 года для сельского хозяйства было подготовлено около 8500 специалистов с высшим образованием. Средние технические сельскохозяйственные учебные заведения только за два последних года окончило свыше 13 тысяч человек.

В текущем году почти во всех селах Румынии будут работать техники-агрономы и, кроме того, две тысячи зоотехников.

(ТАСС).

Успешная работа предприятий легкой промышленности Венгрии

По сообщениям газет, преобладающее большинство предприятий лёгкой промышленности Венгрии в июле работало также успешно, как и в первом полугодии. На 12 дней раньше срока выполнила план бумажная промышленность. Льняная промышленность выполнила июльский план на 101, 9 процента. Перевыполнила план также обувная промышленность.

(ТАСС).

Из зала суда

30 мая 1955 года в массиве Октябрьского ЛЗУ возник лесной пожар. Произведенным по делу расследованием было установлено, что пожар возник от спички, которая была брошена не потушенной гражданином Коньковым.

Ларьякский народный суд рассмотрев дело признал Конькова виновным в возникновении пожара и вынес приговор, по которому Коньков осуждён к 3 годам лишения свободы со взысканием ущерба, причинённого государству.

Н. Молодых.

Редактор Е. АРТЮХОВА.

РД 06679 с. Ларьяк, типография Полиграфиздата Тюменского областного управления культуры. Тираж 1050 экз. Заказ 153

Пролетарии всех стран, соединяйтесь!

Стахановец

Орган Ларьякского райкома КПСС и районного Совета депутатов трудящихся, Тюменской области

Год издания XIV

№ 71 (1015)
Воскресенье
4
сентября
1955 года

Цена 10 коп.

1
Государственная ордена ... библиотека ...

Критика должна помогать улучшать руководство, укреплять дисциплину, повышать активность и ответственность работников.

Критика и самокритика—могучее оружие борьбы с недостатками

Коммунистическая партия сильна тем, что она руководствуется в своей работе великими идеями ленинизма, открыто критикует недостатки, ведёт борьбу с вредными и опасными настроениями самодовольства, с проявлениями парадности и благодушия.

Мобилизуя все силы народа на выполнение задач дальнейшего всемерного развития тяжелой промышленности и крутого подъёма сельского хозяйства, расширения производства товаров широкого потребления, Коммунистическая партия повышает требовательность ко всем организациям, воспитывая у своих кадров высокое чувство ответственности за порученное дело.

Критика и самокритика помогает улучшать и совершенствовать деятельность всех наших партийных, советских и хозяйственных организаций, дополнять опыт руководителей опытом масс, а следовательно более квалифицированно руководить хозяйственным и культурным строительством.

Встречаются такие руководители, которые хорошо видят недостатки других и критикуют их. Это, конечно, правильно. Но эти же работники нередко избегают самокритики, не хотят критически оценивать свою деятельность, не прислушиваются к голосу масс, порой глушат критику. К ним относятся заведующий отделом народного образования тов. Ситников. На учительских совещаниях часто можно услышать: «Плохо работают учителя, плохо работают воспитатели интернатов». А как работают работники районо? Об этом говорится очень мало.

Не только не прислушиваются к голосу масс, а болезненно переносят критику заведующая отделом здравоохранения тов. Тюрина, начальник райконторы связи тов. Питухин, директор Н-Вартовского маслозавода тов. Фадеев, главный врач райбольницы тов. Курков и другие.

Имеются такие факты. Рыбаки и рыбачки, работники рыбной промышленности Охтеурского, Ларьякского и Корлыковского рыбоучастков неоднократно на страницах районной газеты критиковали и критикуют директора Н-Вартовского рыбозавода тов. Хозяинова за то, что он нечутко относится к запросам и нуждам рыбаков, не оказывает помощи по улучшению жилищно-бытовых условий, критиковали за несвоевременный расчёт с рыбаками, за сдаваемую рыбу и т. д. и это была правильная и справедливая критика в адрес дирекции Н-Вартовского рыбозавода.

Но, к сожалению, директор рыбозавода тов. Хозяинов ни одной из критических статей не обсудил и не дал ответа редакции, а это значит, что никаких мер по устранению недостатков тов. Хозяинов не принял.

Подобные факты допускают и руководители Ларьякского райрыболовпотребсоюза (п. о. председателя тов. Ведров) и рыбкоопа (председатель тов. Бусько). На критические выступления трудящихся не реагируют и не принимают мер по их устранению. Они заявляют: «Это пишут те, которые зарабатывают деньги». Так могут заявлять люди, у которых проявляются нравы бюрократов, которые хотят замаскировать недостатки в своей работе, и не борются по-настоящему за устранение их.

Недопустимо, когда за критикой не следует практического дела и она превращается в пустой разговор, когда не принимаются немедленные меры к исправлению вскрытых недостатков.

Партийные организации должны решительно пресекать любые попытки зажима критики, сурово наказывать глушителей критики. Зажим критики является тяжким злом.

Решение огромных и сложных задач на пути постепенного перехода от социализма к коммунизму пойдёт тем успешнее, чем шире будет развёртываться деловая, принципиальная критика и самокритика во всех звеньях работы, во всех наших организациях и учреждениях.

Подготовка к новому учебному году в системе партийного просвещения

В сельскохозяйственных районах Ставропольского края идёт деятельная подготовка к учебному году в сети партийного просвещения. В крупных колхозах, совхозах и МТС впервые создаются кружки и семинары по изучению экономики сельскохозяйственного производства.

Укреплён состав пропагандистов. 93 процента из них имеет высшее и среднее образование. При райкоме партии открылись месячные курсы пропагандистов, на которых занимаются 600 человек. Помимо теоретических лекций, здесь читаются доклады по конкретной экономике сельскохозяйственного производства.

(ТАСС).

По Советскому Союзу

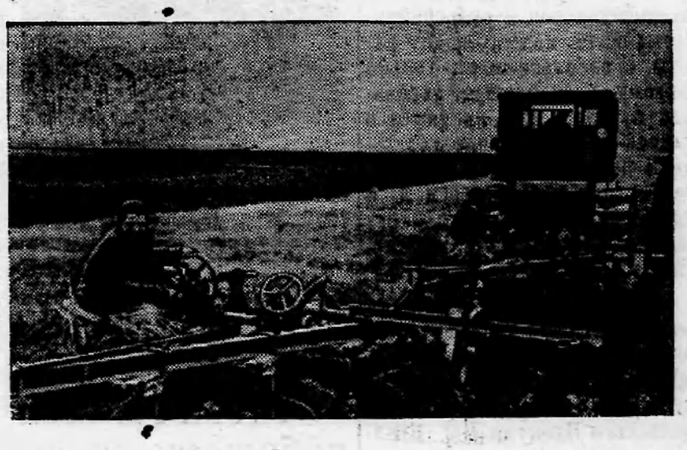

Казахская ССР. Механизаторы Чувашской МТС Западно-Казахстанской области приступили к подъёму зяби под урожай будущего года.

На снимке: агрегат тракториста А. Визгалина и прицепщиков И. Руденко (на переднем плане) и А. Фомичева поднимают зябь в колхозе имени Кирова Приуральского района.

Новый способ разгрузки комбайна

Механизаторы Радеховской МТС (Львовская область) завершили уборку двух тысяч гектаров колосовых в колхозе имени Хрущёва.

Хорошую инициативу проявил комбайнёр Мартын Вергун. Он устроил возле бункера комбайна небольшую площадку, на которой находятся две колхозницы. Они наполняют мешки зерном, поступающим из бункера через особую прорезь, завязывают их и сбрасывают на землю, мешки подбирают идущие вслед автомашины. Это ускоряет простои комбайна для разгрузки и позволяет дополнительно скашивать за день 3 гектара хлебов.

В течение двух недель М. Вергун убрал 320 гектаров пшеницы и намолотил 4850 центнеров зерна. Такой способ разгрузки комбайна теперь успешно применяют около 500 комбайнёров области.

(ТАСС).

Вторая очередь Орловской ТЭЦ

Коллектив строителей Орловского треста «Промстрой» закончил сооружение и монтаж второй очереди теплоэлектроцентрали. Её мощность увеличилась в два с половиной раза. Дополнительно электроэнергию получили все промышленные предприятия, стройки и окраины города.

(ТАСС).

36 тысяч швейных машин с электрическим мотором

36 тысяч швейных машин с электрическим мотором уже выпустил из своих цехов Подольский механический завод. Эти машины, выпуск которых впервые начат заводом во втором квартале нынешнего года, избавляют швею от утомительного ручного труда. Они снабжены небольшим электромоторчиком мощностью в 40 ватт с пусковым реостатом, позволяющим доводить скорость вращения колеса до 1200 оборотов в минуту, и электрическим светильником.

Пастьба свиней с помощью „электропастухов"

В Сибирском научно-исследовательском институте животноводства сконструирован «электропастух». Вот уже более месяца он «присматривает» на клеверищах института за свиньями.

Прибор состоит из обыкновенного аккумолятора с напряжением 4—6 вольт и вибратора, преобразующего постоянный ток в ток высокой частоты напряжением до 350—500 вольт. Электрический ток включается в алюминевую проволоку (изгородь), укреплённую на низких колышках с изоляторами, которые вбиваются по границе загона.

Получив первый «щелчёк», свиньи приобретают условный рефлекс и в дальнейшем подходят к проволоке с большой осторожностью.

Электроизгородью занимаются сравнительно небольшие участки. Загоны меняются через каждые два дня. При такой системе эксплоатации пастбищ животные всегда получают свежий зелёный корм, невытаптывая всего массива. Стадо в 300—400 животных обслуживается одним человеком. Переноска электроизгороди и перегон свиней занимает не более двух часов.

(ТАСС).

Миллионы банок консервов

Общественность Крымского района (Краснодарский край) отметила 25—летие консервного комбината имени Микояна. За эти годы комбинат превратился в крупнейшее консервное предприятие страны. В нынешнем году он выпустит около 100 миллионов банок консервов. Сейчас здесь выпускается 50 видов консервированных овощей, фруктов, мяса.

В этом году предприятие завершает выпуск первого миллиарда банок консервов.

(ТАСС).

В первый день учебного года

Первое сентября—большой праздник в жизни каждого школьника. Позади походы, рыбалки, экскурсии, увлекательные игры. С новыми силами школьники садятся за книги.

Ещё задолго до 9 часов утра в этот день радостно взволнованные и празднично одетые спешили со всех сторон девочки и мальчики в Ларьякскую среднюю школу.

К 9 часам утра на торжественную линейку, посвященную началу нового учебного года выстроились учащиеся всех классов.

С приветственным словом выступил директор школы Виктор Петрович Сухинин, он поздравил учащихся с началом нового учебного года и пожелал им успехов в учёбе и общественной работе. Детей приветствовали также секретарь РК КПСС тов. Кирпов, от райкома ВЛКСМ тов. Ромазанова. Затем от родителей с приветствием выступила тов. Низовских.

Но самыми счастливыми в эту минуту чувствовали себя малыши—первоклассники. Для них первое сентября на всю жизнь останется светлым и радостным праздником. Ученица 10 класса Надя Смолина от имени десятиклассников поздравила первоклассников с новым учебным годом и вручила малышам букет цветов.

От первоклассников с ответным словом выступила Валя Калабина и Галя Мурашкина.

После линейки раздался первый звонок. Учащиеся в организованном порядке разошлись по классам.

Партийная жизнь

Коммунисты обсуждают решения июльского Пленума ЦК КПСС

Партийное собрание, состоявшееся на днях в Ларьякском рыбоучастке, было носвящено обсуждению итогов июльского Пленума ЦК КПСС.

Докладчик и выступающие в прениях отмечали огромное значение решений Пленума ЦК КПСС, определяющих пути дальнейшего развития промышленного пропзводства в нашей стране.

Горячо одобряя решения Пленума ЦК КПСС, начальник рыбоучастка тов. Кондаков в своем выступлении остановился на недостатках в работе рыбоучастка, которые тормозят выполнению плана рыбодобычи и сдачи её государству высококачественной продукцией. Особенно тов. Кондаков подчеркнул, что плохо обстоит дело с приёмкой, обработкой и транспортировкой рыбы, с приемной плавучей базой. А рыбозавод в этих вопросах мало оказывает помощи нашему рыбоучастку.

Секретарь парторганизации тов. Бутакова говорила о том, что партийная организация не организовала по настоящему социалистическое соревнование среди рабочих, мы не изучаем и не распространяем опыт передовиков. В рыбоучастке даже нет красного уголка, так как нет помещения. Рыбозавод как-то направил нам библиотечку, в которой оказались книжки только детские сказки.

Тов. Бутакова заявила, что партийная организация приложит все усилия к тому, чтобы устранить имеющиеся недостатки в деятельности рыбоучастка и добиться того, чтобы успешно справиться с стоящими перед ним задачами.

Коммунист тов. Зайцев в своем выступлении отметил, что рыбоучасток и его специалисты очень мало проводят работы с засольщиками. Только поэтому в отдельных засольных пунктах, как например в Сынтик-Егане, по вине засольщика получилась пересортица. Необходимо позаботиться и о создании на засольных пунктах жилищно-бытовых условий для работников.

Собрание приняло постановление в котором говорится, что коммунисты партийной организации Ларьякского рыбоучастка горячо одобряют решения июльского Пленума ЦК КПСС и принимают их к неуклонному руководству. Партийное собрание наметило практические меры по претворению этих решений в жизнь.

Однако партийное собрание не уделило внимания такому важному вопросу, как уборке и отправке имеющейся на участке мороженой и соленой рыбы. В то время как и сейчас в рыбоучастке лежит 75 тонн не убранной рыбы, а всего по участку надо отгружать 150 тонн рыбной продукции. Поэтому рыбоучастку надо немедленно принять меры по отправке рыбы в период навигации.

Бороться за укрепление общественного хозяйства колхоза

Из года в год растет и увеличивается общественное хозяйство сельхозартели «Новая жизнь». За последние годы здесь значительно выросло поголовье скота, повысилась его продуктивность, расширяется посевная площадь. Члены этой артели честно трудятся над претворением в жизнь решений Пленумов ЦК КПСС по подъёму сельского хозяйства.

Сейчас в колхозе горячая пора. Идет заготовка кормов, подготовка к уборке урожая, колхозники готовят животноводческие фермы к зиме, идёт строительство скотных дворов. Кроме того, эта сельхозартель занимается рыбодобычей.

Сельхозартель «Новая жизнь» имеет большие перспективы для дальнейшего развития всех отраслей колхозного пропзводства.

Однако в сельхозартели имеют место такие случаи, когда правление артели (председатель тов. Сухушин) допускают нарушения Устава сельхозартели, что отрицательно сказывается на экономике колхоза и материальном благосостоянии колхозников.

Взять, например, Былинскую бригаду этого колхоза, здесь много проживает не колхозников, которые работают по найму на строительстве и других работах в колхозе. За что им правление артели без ведома общего собрания оплачивает за работы не по расценкам, установленным строительным отделом райисполкома, а те цены, которые запросят работники. Только за один овчарник было заплочено 12 тысяч рублей. Кроме того, не обращается внимание на качество строительства. Так, например, построенное здание для локомобиля совершенно некачественное, но за строительство колхоз оплатил 7 тысяч рублей.

Хуже того, бывшие колхозники, Колесников, Куряев, работая в колхозе по найму пользуются приусадебными участками пастбищами на колхозной земле и заготавливают сено, но колхозу никакой помощи не оказывают.

Правлению сельхозартели «Новая жизнь» необходимо навести порядок и не допускать в дальнейшем таких явлений, чтобы работающим по найму платить такие большие колхозные средства.

А. Низовских,
пропагандист РК КПСС.



Алтайский край. Много фруктов и ягод различных сортов выращивает Горно-Алтайский опорный пункт зональной плодово-ягодной станции.

На снимке: сбор смородины на Горно-Алтайском пункте.

Рыбкооп должен работать лучше

Прошел всего месяц с тех пор, как Фаина Пиминова пришла на работу в магазин № 4 Ларьякского рыбкоопа. И с первых дней своей работы она завоевала любовь и уважение среди покупателей.

Тов. Пиминова стремится изучить спрос покупателей и удовлетворить их нужды.

Но беда в том, что Ларьякский рыбкооп (председатель тов. Бусько) не способствует тому, чтобы удовлетворять спрос населения и никак не может организовать работу так, чтобы продавцы не ходили бы на базу по две недели за полученпем товаров.

На базе райсоюза и рыбкоопа есть все необходимые товары, в которых сейчас нуждается население, но база рыбкоопа все на передаче не работает, а чтобы получить с базы райсоюза приходится ходить по нескольку дней. Так например, требование на половую краску и олифу тов. Пиминова получила в начале августа, а смогла её получить с базы только после 20 августа. А если какие товары и получит на базе, то из-за отсутствия транспорта и рабочих они лежат еще по два-три дня. Всё это отрицательно отражается как на выполнение плана товарооборота, так и на удовлетворение спроса населения.

Помещение магазина хозяйственных товаров непригодно для работы в зимних условгях, но достройка нового магазина не идет. Складские помещения также неприспособлены. Этот магазин у рыбкоопа находится на правах пасынка, поэтому и неслучайно, что такие товары как мебель, велосипеды, мотоциклы и другие товары должны бы продаваться в этом магазине, но они почему то продаются в раймаге в отделе парфюмерии, а вот части к велосипедам и другим машинам продаются в этом магазине.

Пора рыбкоопу навести настоящий порядок и уделить внимание на правильное распределение товаров.

Международное обозрение

Народы требуют сокращения вооружений и запрещения атомного оружия

29 августа в Нью-Йорке возобновил свою работу подкомитет комиссии Организации Объединённых Наций по разоружению. В этот подкомитет входят представители пяти стран — Советского Союза, США, Англии, Франции и Канады. Создан он в апреле 1954 года для того, чтобы подготовить доклад о практических мероприятиях, осуществление которых обеспечило бы прекращение гонки вооружений. Возобновление работы подкомитета вытекает из директив Женевского совещания глав правительств четырех держав, которые предусматривают совместную выработку в подкомитете приемлевой системы разоружения.

Советское правительство сделало много для того, чтобы облегчить решение стоящих перед подкомитетом задач. Особенно большое значение имеют предложения Советского Союза от 10 мая 1955 года о всеобщем сокращении вооружений, запрещении атомного оружия и устранении угрозы новой войны. Советские предложения намечают практические пути избавления человечества от бремени гонки вооружений и при этом учитывают ранее внесенные предложения западных держав, в частности Англии и Франции. Советские предложения получили одобрение и поддержку широких общественных кругов в зарубежных странах.

Но Советский Союз не ограничил своей борьбы за сокращение вооружений лишь предложениями по этому вопросу. Не меньшее значение имеют и практические мероприятия нашего правительства в этой области. Недавно Советский Союз принял решение уменьшить свои вооруженные силы на количество советских войск, выводимых из Австрии. Затем последовало сообщение о сокращении к 15 декабря 1955 года численность вооруженных сил Советского Союза на 640 тысяч человек. Обозреватель английской газеты «Обсервер», как и ряд других непредвзятых представителей иностранной печати, расценил этот шаг советского правительства как «проявление искренней готовности осуществить на взаимной основе еще большие, далеко идущие предложения в области разоружения» и как «хорошее предзнаменование» для возобновившихся заседаний подкомитета.

На первом заседании подкомитета представитель Советского Союза А. А. Соболев подробно осветив предложения и мероприятия Советского Союза разоружения, сказал: «Советский Союз ожидает, что государства, обладающие значительными вооружёнными силами, со своей стороны незамедлят принять соответствующие меры по сокращению своих вооруженных спл. Это, безусловно, способствовало бы дальнейшему укреплению международного доверия и поставило бы на реальную почву решение вопроса о сокращении вооружений атомного оружия».

Советская страна, наше правительство, наши представители за границей продолжают отстаивать вопросы сокращения вооружений, разоружения и упрочения дела мира.

В. Гришанинов.



В машинно-тракторных станциях Германской Демократической Республики увеличивается парк тракторов.

На снимке: трактор МТС близ города Риза на работах по уборке сена.

Фото Центральбильд. Фотохроника ТАСС.

Редактор Е. АРТЮХОВА.

РД 06680 с. Ларьяк, типография Полиграфиздата Тюменского областного управления культуры. Тираж 1050 экз. Заказ 158

Пролетарии всех стран, соединяйтесь!

Стахановец

Орган Ларьякского райкома КПСС и районного Совета депутатов трудящихся, Тюменской области

Год издания XIV
№ 72 (1016)
Четверг
8
сентября
1955 года
Цена 10 коп.

Задача первичных партийных организаций состоит в том, чтобы укреплять кадры агитаторов, всемерно поднимать идейный уровень агитации, вести её в тесной связи с жизнью, мобилизуя трудящихся на успешное выполнение хозяйственно-политических задач.

Готовить культвросветучреждения к зиме

Идеологической работе среди трудящихся в нашей стране уделяется огромное внимание. Большая роль в проведении всей идеологической работы среди трудящихся принадлежит культурно-просветительным учреждениям. Они призваны удовлетворить духовные запросы советских людей, нести в массы знания, содействовать росту политической сознательности и трудовой активности колхозников, рабочих и интеллигенции.

В нашем районе нет такого колхоза, который не обслуживался бы, тем или иным культурно-просветительным учреждением, причём сеть их ежегодно увеличивается.

Многие клубы и библиотеки создали вокруг себя многочисленный актив из числа колхозников, рабочих и интеллигенции и ведут широкую лекционную пропаганду, показывают кинофильмы, концерты, проводят вечера художественной самодеятельности.

В летний период работа учреждений культуры была перенесена в рыболовецкие и полеводческие бригады. Большую работу среди рыбаков провела районная культлодка. Она побывала в колхозах «Коммунист», имени Сталина, имени Молотова, «Ударник 2-й пятилетки» и других.

Большую работу проводят культурно-просветительные учреждения в зимний период времени. При этом, где своевременно подготовятся учреждения культуры к работе в зимних условиях, там безусловно проводится большая работа. Вполне понятно, если в клубе, избе-читальне, библиотеке уютно и тепло, туда охотно идут трудящиеся, чтобы посмотреть концерт, послушать лекцию, почитать свежую газету, журнал.

Сейчас уже настало время, когда работники учреждений культуры должны тщательно подготовить помещения к зиме. Отдельные работники сельских клубов, библиотек ведут деятельную подготовку к работе в зимних условиях. Так, Охтеурский и Н-Вартовский сельские клубы и библиотеки полностью закончили ремонт помещений. Закончено строительство Б-Тарховской сельской библиотеки, идёт подготовка к зиме Корликовского и К-Еганского Красных чумов.

Однако факты говорят о том, что учреждения культуры плохо готовятся к работе в зимних условиях. Особенно плохо обстоит дело там, где избы-читальни и библиотеки не имеют своих помещений и находятся в конторах колхозов и в помещениях сельских Советов, как, например, в Б-Ларьяке, Чехломее, Пуг-Юге, Былино, Мегионе. Правления колхозов, председатели сельских Советов этому вопросу здесь не уделяют должного внимания.

Уже второй год как куплено помещение для расширения районной библиотеки, но строительство библиотеки не идёт, повидимому и в эту зиму районная библиотека будет ютиться в одной комнате. Отделу культуры (заведующий тов. Елисеев) и заведующей районной библиотекой тов. Никуровой надо принять все меры к тому, чтобы расширить районную библиотеку.

Многое ещё необходимо сделать и в районном Доме культуры (директор тов. Елисеева).

Для того, чтобы культурно-просветительные учреждения нормально работали в зимний период, надо сейчас сосредоточить всё внимание на своевременное проведение ремонта, приобретение оборудования и инвентаря с тем, чтобы к 1 октября полностью закончить подготовку учреждений культуры к работе в зимних условиях, создать все условия для культурного отдыха населения.

Подготовка культурно-просветительных учреждений к зиме—кровное дело партийных, комсомольских организаций. Где, как ни в клубе, избе-читальне зимой будет проводить свой досуг молодёжь. Поэтому в подготовке к зиме учреждений культуры ведущее место должна занять молодёжь.

Долг партийных, советских и общественных организаций района—создать все условия для плодотворной работы культурно-просветительных учреждений, сделать их проводниками культуры в массы.

Лучшая доярка

Елена Дубровина по праву считается лучшей дояркой в животноводческой бригаде д. Соснино сельхозартели «Новая жизнь». Удои молока у неё выше других, она за декаду вырабатывает по 30—35 трудодней.

Кроме работы дояркой, Елена Дубровина ежедневно участвует на сенокосе и выполняет задание на 120—150 процентов.

Подводя итоги социалистического соревнования среди работников животноводства, правление артели вручило тов. Дубровиной переходящий красный флажок и денежную премию.

Передовая бригада

Сенокосная бригада, руководимая Николаем Николаевичем Фатеевым, д. Былино из колхоза «Новая жизнь» напрягает все усилия к тому, чтобы подготовить общественному скоту сытую зимовку. Все члены этой бригады, кто может работать, сейчас находятся на лугах.

Хорошо трудится здесь звеньевой Пётр Кабин. Его звено держит переходящий красный флажок. Высокую производительность и пример на заготовке кормов показывает член правления 60-летний Алексей Былин, мётчики тт. Ларионов, Волкова, Иванова, Сухушина.

Благодаря умелого руководства Николая Николаевича в бригаде правильно организован труд, все члены сенокосной бригады выполняют и перевыполняют нормы выработки.

В бригаде систематически проводится массово-политическая работа—читки и беседы по материалам июльского Пленума ЦК КПСС, третьей сессии Верховного Совета СССР.

Бригада тов. Фатеева соревнуется с Соснинской бригадой тов. Ярова. Итоги социалистического соревнования подводятся регулярно.

Началась уборка овощей

Члены овощеводческой бригады из колхоза «Красная звезда», под руководством бригадира полевода тов. Чуминой, в этом году вырастили высокий урожай овощей.

Сейчас они закончили уборку лука, убирают морковь, готовятся к уборке капусты и картофеля.

С первых дней уборки колхоз организовал продажу овощей. Уже продано овощей более чем на 3 тысячи рублей.

СВОДКА

о ходе выполнения плана рыбодобычи по колхозам и рыбоучасткам района на 1 сентября 1955 года.

(в процентах к плану третьего квартала).

Наименование колхозов	проц выпол
По колхозам	
1 «Ударник 2-й пятилетки»	132,8
2 «Новая жизнь»	130
3 «Красная звезда»	83,8
4 Им. Калинина	86
5 «Красное знамя»	73,8
6 Им. Молотова	65,3
7 Им. Микояна	55,3
8 «Коммунист»	55
9 Им. Ворошилова	98
10 «Передовик»	42,6
11 Им. Сталина	41,6
12 «Комсомолец»	20
По рыбоучасткам	
1 Ларьякский	94,1
2 Н-Вартовский	83,4
3 Б-Тарховский	59,7
4 Охтеурский	51,1
5 Корликовский	37,3

По родной стране



Башкирская АССР. На строительстве Уфимской ГЭС. На снимке: бетонные работы на строительстве шлюза.

Колхозы и совхозы Московской области досрочно выполнили государственный план хлебозаготовок, заготовок и закупок молока

Выполняя постановление Пленумов Центрального Комитета Коммунистической партии Советского Союза по дальнейшему подъёму сельского хозяйства, широко развернув социалистическое соревнование в честь XX съезда Коммунистической партии Советского Союза, колхозники, работники МТС и совхозов Московской области обеспечили досрочное выполнение государственного плана хлебозаготовок. На 31 августа текущего года установленный колхозам и совхозам области план сдачи зерна государству выполнен на 105,3 процента. Сверх плана будет сдано государству 1,5 миллиона пудов хлеба.

31 августа выполнили годовой план заготовок и закупок молока. Государству сдано молока на 34,2 тысячи тонн больше, чем в прошлом году. До конца года государству будет сдано дополнительно 40 тысяч тонн молока.

Московская область выполнила государственный план заготовок сена. В настоящее время колхозы и совхозы ведут работу по заготовке кормов для общественного животноводства.

С помощью промышленных предприятий и строительных организаций Москвы и городов области в колхозах и совхозах на 1 сентября текущего года построено силосных сооружений более чем на 800 тысяч тонн, из них капитальных—на 600 тысяч тонн. Теперь колхозы и совхозы в основном полностью обеспечены силосными сооружениями.

Колхозы и совхозы Узбекской ССР досрочно выполнили план хлебозаготовок

Колхозники, работники МТС и совхозов Узбекской ССР досрочно выполнили государственный план хлебозаготовок (без риса). Сдача хлеба продолжается.

Колхозы и совхозы республики повысили продуктивность животноводства, что дало возможность сдать государству в текущем году мяса на 44 процента и молока на 27 процентов больше, чем было сдано этих продуктов в прошлом году. Перевыполнен план заготовок каракуля.

В настоящее время колхозы и совхозы республики приступили к уборке урожая хлопка и принимают меры к досрочному выполнению государственного плана заготовок хлопка, риса и других сельскохозяйственных продуктов.

* * *

Колхозники, работники машинно-тракторных станций и совхозов, специалисты сельского хозяйства Мордовской ССР досрочно выполнили государственный план хлебозаготовок на 101,7 процента. Подсчитав свои возможности, колхозы республики взяли на себя обязательство сдать государству сверх плана 2,5 миллиона пудов хлеба.

Колхозы республики выполнили государственный план заготовок сена на 104,2 процента.

Борясь за практическое выполнение решений январского Пленума ЦК КПСС об увеличении производства продуктов животноводства, колхозы и совхозы республики на значительных площадях вырастили хороший урожай кукурузы.

ПАРТИЙНАЯ ЖИЗНЬ

Улучшить работу агитколлективов

Важнейшей составной частью работы первичных партийных организаций является проведение политической агитации среди широких масс трудящихся.

Для проведения агитационной работы все, как колхозные партийные организации, так и партийные организации предприятий и учреждений имеют коллективы агитаторов (агитколлективы). Практика работы многих партийных организаций района показала, что там, где секретари уделяют внимание политической агитации, созданы работоспособные агитколлективы, повседневно разъясняющие политику партии широким массам трудящихся. К ним относятся парторганизации колхозов «Новая жизнь» (секретарь тов. Сухушин), «Красное знамя» (секретарь тов. Пономарев).

Здесь агитаторы постоянно информируют колхозников о решениях партии и правительства, о текущих хозяйственно-политических задачах, стоящих перед колхозом и мобилизуют их на выполнение этих задач.

К сожалению, в ряде партийных организаций дело обстоит не так. Взять, к примеру, первичную партийную организацию промартели имени Ленина. Здесь среди рабочих агитационно-массовая работа проводится плохо. Только один агитатор тов. Бабушкин в лесопильном цехе проводит беседы и читки для рабочих, а агитаторы т.т. Малышкин и Панова в течение двух месяцев не провели ни одной беседы.

Воспитательная работа среди рабочих находится на низком уровне. Лекции и доклады читаются редко. И как результат здесь имеют место факты нарушения трудовой дисциплины. Слабо поставлена организация труда. Социалистическое соревнование организовано формально. Доска показателей не работает. Итоги социалистического соревнования не подводятся. Последний номер стенной газеты выпущен только к 5 мая—дню печати. Производственный полугодовой план выполнен на 95 процентов, а августовский—на 85 процентов.

Такое же положение с состоянием агитационно-массовой работы и в первичных парторганизациях Ларьякского рыбкоопа (секретарь тов. Кугаевский), райбольницы (секретарь тов. Озолина), РО МВД (секретарь тов. Веревкин). Секретари этих первичных парторганизаций утверждают, что у них нет сейчас людей, которые бы вели агитационную работу. Вследствие чего значительная часть населения бывает неохвачена массово-политической работой.

Это является прямой недооценкой агитационной работы как средства коммунистического воспитания трудящихся со стороны секретарей партийных организаций.

На днях бюро РК КПСС заслушало секретаря первичной парторганизации промартели имени Ленина тов. Посохова о работе агитколлектива. Бюро предупредило за недооценку агитационно-массовой работы и обязало немедленно устранить имеющиеся недостатки, систематически вести агитационно-массовую работу среди рабочих.

Необходимо партийным организациям всю агитационно-массовую работу сейчас направить на разъяснение решений июльского Пленума ЦК КПСС и третьей сессии Верховного Совета СССР и мобилизовать трудящихся на достойную встречу XX съезда КПСС и юбилея 25-летия Ханты-Мансийского национального округа.

Семинар звероводов

При райсельхозуправлении состоялся районный трехдневный семинар звероводов с участием специалистов сельского хозяйства.

Участники семинара прослушали ряд лекций и докладов по вопросам звероводства. Научный работник Х-Мансийской опытной станции тов. Мартынов прочитал лекции: «Кормление, уход и содержание серебристо-чёрных лисиц». «Подготовка и проведение гона» и «Роль витаминных кормов в рационе кормления лисиц».

По вопросу организации заготовки кормов и племенная работа на звероферме доклад сделал зоотехник райсельхозуправления по звероводству тов. Венгерский.

Затем звероводы обменялись опытом работы. Звероводы колхозов »Коммунист« тов. Кыкин, имени Микояна Соромпна, имени Сталина Натускина, имени Молотова Айвседа и другие рассказали об опыте своей работы и предъявили серьезные требования к правлениям колхозов и специалистам сельского хозяйства, чтобы они больше уделяли внимания работе звероферм.

В последний день семинара звероводы выезжали на звероферму колхоза «Красная звезда», где совместно со специалистами провели практические занятия. Они познакомились как правильно распределять клетки, о ведении учета на фермах и т.д.

В СТРАНАХ НАРОДНОЙ ДЕМОКРАТИИ

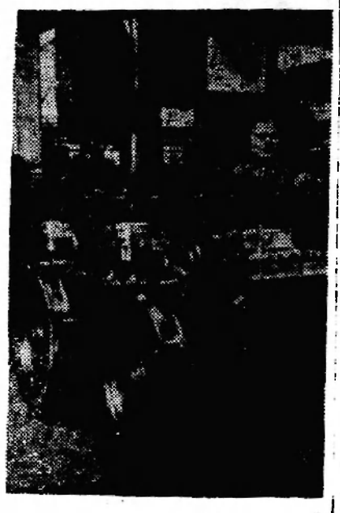

Румынская Народная Республика. Бухарестские заводы имени 23 августа выпускают железнодорожные вагоны и цистерны, локомотивы, оборудование для нефтепромыслов, запасные части для тракторов, сельскохозяйственные орудия и предметы широкого потребления.

На снимке: в цехе сборки.

Фото Румынского агенства печати.

Новые машинно-тракторные станции Китая

В провинции Цэбэй, производящей четвертую часть всего китайского хлопка и много пшеницы, создаются 11 новых машинно-тракторных станций. Кроме того, расширяются 14 ранее созданных машинно-тракторных станций.

С помощью этих станций в провинции в этом году будет вспахано в два раза больше земли, чем в прошлом году.

Развитие автотракторной промышленности в Польше

В 1938 году Польша имела немногим больше 6800 грузовых автомобилей и только 24514 легковых автомобилей. В капиталистической Польше не было производства автомашин. Существовало лишь предприятие производившее сборку автомобилей типа «Фпат» из импортированных частей.

В 1947 году благодаря советским поставщикам число автомашин и тракторов в Польше достигло почти 79 тысяч.

В 1947—1949 годах были сданы в эксплуатацию тракторный завод «Уреус» и завод грузовых автомобилей в Стараховицах, выпускающий известные теперь в стране и зарубежом автомобили «Стар-20».

В период шестилетнего плана (1950—1955 годы) приступил к выпуску продукции завод легковых автомобилей в Жеране (район Варшавы). Началось также строительство завода грузовых автомобилей в Люблине. Были построены также мотоцикленный и велосипедный заводы.

Польская автомобильная и тракторная промышленность выпускает теперь почти все основные типы автомашин, необходимых для удовлетворения тракторных нужд.

По новому плану

В живописных долинах и предгорьях Кавказа раскинулись обширные владения колхоза «Пролетарская воля», Ставропольского края. Богат и славен этот колхоз. В прошлом году его валовый доход составил свыше 16 миллионов рублей.

В колхозе хорошо развито зерновое хозяйство. В истекшем году средний урожай пшеницы составил 18 центнеров, а кукурузы 30 центнеров с гектара. Высокие сборы зерна позволяют колхозу успешно развивать животноводство. Годовой надой молока от каждой фуражной коровы составил 3.180 килограммов, настриг шерсти с овцы—3,8 килограмма.

Много внимания колхоз уделяет овощеводству и садоводству. В прошлом году под овощами было занято 315 гектаров, а под садами 500 гектаров земли. Колхозники получили на трудодень по 13 рублей деньгами, по 3 килограмма хлеба, а также картофель, овощи, фрукты.

Осуществляя решения январского Пленума ЦК КПСС, труженики сельхозартели разработали конкретные меры дальнейшего подъёма общественного хозяйства. Перспективный план колхоза предусматривает рост валового сбора зерна с 62 до 140 тысяч центнеров. Колхозники наметили довести производство молока на 100 гектаров пашни, лугов и пастбищ до 290 центнеров, мяса—до 45 центнеров и шерсти—до 5 центнеров. На каждые 100 гектаров посевов зерновых культур запланировано получить по 50 тысяч яиц.

Утверждение перспективного плана колхоза совпало с вручением 37 передовым колхозникам и колхозницам медалей и наград Всесоюзной сельскохозяйственной выставки 1954 года. Золотые медали получили председатель колхоза Семен Васильевич Луценко, доярки Прасковья Даниловна Кобец, Дарья Константиновна Дьякова и другие.

Много нового внесла в работу колхоза неспешная весна. Её по праву называют весной крутых изменений в колхозном производстве, весной передовой, прогрессивной агротехники.

— Работаем так, как учит нас Коммунистическая партия, —говорит Семен Васильевич Луценко.—Гектар земли приобрел теперь новое содержание. Стремимся взять с него столько, сколько он может дать.

Большие перемены произошли в структуре посевных площадей. Еще прошлой осенью колхоз распахал часть малопроизводительных выгонов и посевов многолетних трав. На этих землях посеяна озимая пшеница. Её посевы в колхозе занимают площадь в 2.800 гектаров, или на 630 гектаров больше прошлогоднего.

Колхозники заботливо возделывают кукурузу. За счет сокращения посевов овса и ячменя посевы кукурузы в колхозе увеличились против прошлого года на 630 гектаров. Под эту культуру отведены самые лучшие земельные участки, глубоко вспаханые с осени. Ранней весной на эти участки внесено 11 тысяч тонн местных удобрений. На возделывании кукурузы занято 40 звеньев. Все они борются за урожай в 50 центнеров зерна с каждого гектара.

Колхозники «Пролетарской воли» хорошо знают цену кукурузного силоса. Только благодаря ему средний удой на фуражную корову за шесть месяцев этого года увеличился на 400 литров. Ферма № 1 за полгода получила от каждой фуражной коровы по 2 тысячи литров молока. Доярки Дарья Дьякова, Анна Сухачова, Анна Шаманова, Прасковья Кобец и другие уже надоили от каждой коровы по 2.300—2.400 литров молока.

Кукурузный силос нынче намечается широко применить и для кормления свиней и овец. Колхоз решил поставить на откорм 1.670 свиней—это в 7 раз больше прошлогоднего. Построен свиноткормочный пункт на 500 голов.

Зерно кукурузы является ценным кормом для птицы. На птицеводческой ферме колхоза намечено увеличить количество птицы с 11.500 до 45 тысяч голов. Колхозные птичницы побывали на экскурсии в колхозе имени Сталина, Ново-Александровского района, где построена механизированная птицефабрика. Клеточное содержание птиц в этом колхозе намного повысило их продуктивность. Теперь в «Пролетарской воле» сооружается своя механизированная птицефабрика.

Работа по новому плану внесла много изменений в жизнь колхоза. Расширено парниково-тепличное хозяйство, переведённое на паровой обогрев. Благодаря этому колхоз вырастил много ранних овощей и организовал торговлю ими в курортных городах. В будущем году колхоз планирует построить парниково-тепличный комбинат с электрообогревом.

Весной этого года в пойме реки Подкумок освоено 100 гектаров земель под посев овощей. Теперь под этими культурами занято свыше 400 гектаров, большая часть которых будет орошаться. На площади 50 гектаров посажены плодовые деревья.

В колхозе создана разветвленная сеть культурно-просветительных учреждений. Здесь имеется 8 клубов, два радиоузла на 3 тысячи точек, 3 библиотеки, 11 детских яслей.

Достижения колхоза широко демонстрируются на Всесоюзной сельскохозяйственной выставке, они наглядно показывают, как передовые люди колхозной деревни борются за крутой подъём сельскохозяйственного производства.

А. Карамышев.

г. Ставрополь.

Редактор Е. АРТЮХОВА.

РД 06681 с. Ларьяк, типография Полиграфиздата Тюменского областного управления культуры. Тираж 1050 экз. Заказ 159

Пролетарии всех стран, соединяйтесь!

Стахановец

Орган Ларьякского райкома КПСС и районного Совета депутатов трудящихся, Тюменской области

Год издания XV

№ 73 (1017)

Воскресенье

11 сентября 1955 года

Цена 10 коп.

1
Государственная ордена Ленина БИБЛИОТЕКА СССР

Первичные партийные организации—основа нашей партии. От их боеспособности, умения сплачивать массы и вести их за собой в огромной степени зависят успехи на всех участках коммунистического строительства.

Отчёты и выборы в первичных парторганизациях

Сейчас в первичных партийных организациях ряда областей и республик проходят отчётно-выборные собрания. В ближайшее время отчёты и выборы состоятся во всех первичных организациях нашей партии.

Отчётно-выборные партийные собрания являются важнейшим этапом в подготовке к XX съезду КПСС. Они знаменуют собой практическое воплощение в жизнь ленинских принципов внутрипартийной демократии. Самые широкие массы коммунистов принимают непосредственное участие в обсуждении коренных вопросов партийной жизни, хозяйственного и культурного строительства, дают оценку деятельности руководящих партийных органов, намечают пути осуществления стоящих перед партийными организациями задач.

Характерная особенность отчётно-выборных партийных собраний состоит в том, что они проходят в обстановке всенародной борьбы за выполнение исторических решений июльского Пленума ЦК КПСС о дальнейшем развитии социалистической промышленности, мероприятий партии и правительства по крутому подъёму всех отраслей сельского хозяйства. Это определяет ту высокую требовательность, с какой коммунисты оценивают итоги проделанной работы, на основе критики и самокритики смело вскрывают недостатки, разрабатывают меры улучшения деятельности партийных организаций.

В центре внимания отчётно-выборных собраний в первичных партийных организациях предприятий стоят вопросы дальнейшего технического прогресса, улучшения организации производства, повышения производительности труда. Коммунисты остро критикуют тех хозяйственных, партийных и профсоюзных руководителей, которые беспечно относятся к внедрению новой техники и передовой технологии, проявляют косность и консерватизм в этом деле.

В деревне отчётно-выборные партийные собрания совпадают с периодом напряжённых работ, связанных с завершением сельскохозяйственного года. Выполняя решения партии и правительства о крутом подъеме колхозного и совхозного производства, труженики сельского хозяйства добились первых успехов в повышении урожайности, в росте продуктивности животноводства. Но было бы неправильно обольщаться достигнутыми успехами. Колхозам, МТС и совхозам предстоит ещё сделать очень много для того, чтобы поднять все отрасли сельского хозяйства на уровень предъявляемых партией требований.

В сельских партийных организациях отчётно-выборные собрания должны пройти под знаком мобилизации коммунистов, всех колхозников, работников МТС и совхозов на практическое осуществление мероприятий по развитию сельского хозяйства. Неотложная задача деревенских коммунистов— добиться успешного завершения уборки урожая и заготовок сельскохозяйственных продуктов. Необходимо принять все меры к тому, чтобы каждый колхоз и совхоз хорошо подготовился к зимовке скота, имел достаточное количество кормов, привёл в порядок животноводческие помещения. Важно также в достатке засыпать семена, своевременно посеять озимые, поднять зябь и тем самым заложить основу высокого урожая будущего года.

За последнее время осуществлён ряд мер по упрощению, удешевлению и совершенствованию деятельности аппарата управления. Вместе с тем надо признать, что в работе наших учреждений имеется ещё немало серьёзных недостатков. Вполне понятно, что на отчётно-выборных партийных собраниях коммунисты советских учреждений должны всесторонне обсуждать вопросы улучшения работы управленческого аппарата, подвергать острой критике проявления бюрократизма, волокиты, канцелярских излишеств. Надо настойчиво воспитывать работников аппарата в духе строжайшего соблюдения государственной дисциплины, высокой ответственности за порученное дело, укрепления связи с массами.

На проходящих отчётно-выборных партийных собраниях коммунисты всесторонне обсуждают вопросы партийно-политической работы. И это понятно. Партийно-политическая работа—основа всех хозяйственных успехов. На собраниях подвергаются критике недостатки в постановке политической агитации. Политическая работа в массах—могучее средство коммунистического воспитания трудящихся, мобилизации их на выполнение государственных планов и заданий. Прямая обязанность партийных организаций—неуклонно повышать уровень партийно-политической работы, развивать творческую инициативу масс, широко развёртывать социалистическое соревнование.

Известно, что боеспособность любой первичной партийной организации зависит от активности широких масс коммунистов, от их деятельного участия в решении всех вопросов партийной, хозяйственной и государственной работы. Внимание отчётно-выборных собраний должно быть приковано к тому, как партийные организации воспитывают коммунистов, заботятся об их марксистско-ленинской закалке, повышают их авангардную роль на производстве. Надо добиться, чтобы во всех первичных организациях ключом била внутрипартийная жизнь, чтобы все коммунисты были активными бойцами за дело партии.

Отчётно-выборные собрания—важное событие в жизни первичных партийных организаций. Это возлагает на райкомы, горкомы, обкомы, крайкомы и ЦК компартий союзных республик особую ответственность за подготовку и проведение этих собраний. Они должны обеспечить, чтобы отчетно-выборные партийные собрания проходили на высоком уровне, по-деловому, в обстановке широко развернутой критики и самокритики, при строжайшем соблюдении принципов внутрипартийной демократии. Руководители партийных комитетов обязаны принимать личное участие в работе партийных собраний.

Высокая активность коммунистов на собраниях возможна лишь при условии, если они в полной мере используют предоставленное им Уставом КПСС право смелой и безбоязненной критики недостатков, выдвижения и отвода кандидатур при выборах руководящих партийных органов. Поэтому неправильно поступают отдельные партийные органы, которые ущемляют права членов партии, не считаются с их мнением, стараются всеми способами навязать и «протащить» в состав парткома или бюро людей, не пользующихся достаточным авторитетом у коммунистов.

Только при условии соблюдения принципа внутрипартийной демократии возможно избрание в состав партийного органа действительно достойных коммунистов.

Первичные партийные организации—основа нашей партии. От их боеспособности, умения сплачивать массы и вести их за собой в огромной степени зависят успехи на всех участках коммунистического строительства. Отчётно-выборные партийные собрания являются могучим средством дальнейшего улучшения работы первичных парторганизаций, повышения активности и самодеятельности партийных масс.

(Из передовой „Правды" за 26 августа).

Включились в соревнование

Знакомясь с решениями июльского Пленума ЦК КПСС и третьей сессии Верховного Совета СССР члены рыбартели имени Микояна включились в социалистическое соревнование в честь XX съезда Коммунистической партии Советского Союза и с каждым днём повышают свою трудовую активность.

Самоотверженно трудится в эти дни на заготовке кормов бригада, руководимая тов. Нагиной. Члены этой бригады тт. Натускина, Еремина, Намруева, Боргодаева и другие ежедневно выполняют нормы на 120—150 процентов.

Большую помощь в заготовке кормов для общественного животноводства оказывает общественность села. По инициативе Б-Тарховского сельского Совета проведено ряд воскресников по оказанию помощи колхозу. Только в сентябре с помощью общественности застоговано около 700 центнеров сена. Активное участие в помощи принимают тт. Жильцов, Алин, Гусельников и другие.

Н. Зайцев.

Обязательства подкрепляются делом

Обсудив решения июльского Пленума ЦК КПСС, бригада сенокосильщиков, руководимая тов. Родиковым, из колхоза «Новая жизнь», широко развернула социалистическое соревнование в честь XX съезда КПСС и взяла на себя повышенные обязательства.

Члены бригады свои обязательства подкрепляют практическими делами. На первое сентября бригада выполнила план заготовки кормов на 80 процентов и сейчас завершает выполнение плана.

Особенно высокопроизводительно трудятся колхозники тт. Баденова, Ельцова, Пылин, они выполняют дневные нормы на 150—200 процентов.

Слинкин.

Сводка

о ходе заготовки кормов по колхозам района на 5 сентября 1955 года

(в процентах к плану)

Наименование колхозов	Проц. выпол.
По сельхозартелям	
1. им. Калинина	73,9
2. «Новая жизнь»	69,3
По рыбартелям	
1. «Красная звезда»	107,4
2. им. Молотова	100
3. «Красное знамя»	89
4. «Ударник 2-й пятилетки»	77,9
5. Передовик	66
6. им. Микояна	65,6
7. «Коммунист»	65
8. им. Сталина	54,1
9. им. Ворошилова	44
10. «Комсомолец».	33

Учащиеся выехали на помощь колхозам

Учащиеся 8-9 классов Ларьякской средней школы для оказания практической помощи колхозам в заготовке кормов и уборке картофеля и овощей выехали в колхозы района.

Группа учащихся, под руководством преподавателя тов. Суворовой прибыла в сельхозартель «Новая жизнь» и другая группа, под руководством преподавателя тов. Долгушина—в сельхозартель имени Калинина.

Кроме оказания помощи колхозам, учащиеся познакомятся с методами ведения сельского хозяйства, побывают на животноводческих фермах. Практическое знакомство с сельским хозяйством будет способствовать улучшению дальнейшего политехнического обучения в школе.

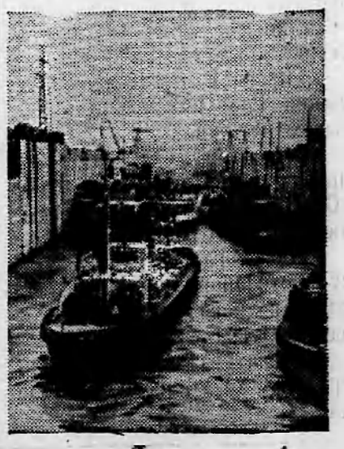

Строители Горьковской гидроэлектростанции сдали в эксплуатацию первую очередь судоходных сооружений гидроузла.

На снимке: первые суда в камере нижнего шлюза Горьковского гидроузла.

Фото П. Вознесенского

Фотохроника ТАСС.

Все силы на выполнение плана рыбодобычи

В первом полугодии наш район остался в большом долгу у государства по выполнению плана рыбодобычи. Колхозы не додали сотни центнеров рыбы государству. Чтобы ликвидировать создавшийся прогул и выполнить план третьего квартала, требовалась напряженная работа рыбаков, правильная организация труда на промысле, максимальное использование орудий лова и имеющейся механизации.

Итоги истекшего периода третьего квартала убедительно свидетельствуют о наличии огромных возможностей для успешного выполнения плана, которыми располагают каждый колхоз. Об этом свидетельствуют данные колхоза «Ударник 2-й пятилетки», который ещё на 10 августа выполнил годовой план добычи рыбы на 102 процента, а план третьего квартала этот колхоз уже выполнил на 132 процента. На 130 процентов выполнил план третьего квартала колхоз «Новая жизнь». Хорошие уловы дают рыбаки рыбартели «Красная звезда».

Однако в целом район продолжает попрежнему отставать. На 1 сентября план третьего квартала по району выполнен всего лишь на 66,5 процента. Особенно низкий вылов дали Охтеурский, Корликовский и Н-Вартовский рыбоучастки, которые квартальное задание выполнили всего лишь на 50—55 процентов. Крайне неудовлетворительно идёт рыбодобыча в третьем квартале в рыбартелях «Коммунист», «Комсомолец», имени Сталина, «Передовик».

Главной причиной отставания на добыче рыбы является низкая организация труда рыбаков, отсюда низка производительность труда. Так, в Охтеурском рыбоучастке к плановому заданию нагрузка составляет 63 процента, в Корликовском 55 процентов в Н-Вартовском—84 процента.

Не полностью используются и орудия лова. Так, например, из 18 средних неводов по плану, на рыбодобыче участвует только 8, плавных сетей из 31 по плану участвует 16, почти не применяются на лову финтили.

Директор Н-Вартовского рыбзавода тов. Хозяинов, оперативная группа окррыбакколхозсоюза, уполномоченный тов. Жилин, начальники участков не добились коренного перелома в работе, продолжают неудовлетворительно руководить рыбодобычей. Только этим можно объяснить наличие в колхозах, бригадах государственного лова многочисленных фактов непроизводительного использования орудий лова, простои флота, невыполнение норм притонений, несвоевременной приемки рыбы от ловцов.

Ещё хуже обстоит дело с выпуском рыбной продукции. Годовой план по выпуску рыбной продукции выполнен всего лишь на 40 процентов. На всех рыбоучастках, особенно в Ларьякском рыбоучастке, находится большое количество рыбной продукции, как готовой для отправки, а также и в незавершенном производстве. Необходимо рыбозаводу и начальникам рыбоучастков принять срочные меры для отгрузки рыбной продукции в период навигации.

Рыбаки и рыбачки колхозов и гослова, руководители предприятий рыбной промышленности, первичные партийные, комсомольские и профсоюзные организации, сельские Советы района призваны в ближайшие дни преодолеть отставание на рыбодобыче.

Сейчас нужно расставить рыболовецкие бригады на более уловистых водоёмах, обеспечить чёткую организацию труда, выполнение норм притонений, плавов. Практическую помощь в организации промысла рыбы должны оказать рыбакам специалисты рыбозавода и рыбоучастков, работники рыбакколхозсоюза.

Устранить недостатки в организации промысла рыбы, ликвидировать отставание на рыбодобыче, выполнить план третьего квартала каждым колхозом — такова обязанность всех работников рыбной промышленности района.

Нам пишут

Где купить учебники?

Первого сентября дети приступили к учёбе. Казалось достаточно было времени в период лета, чтобы торговые организации к этому времени организовали продажу учебников и других школьных принадлежностей для учащихся. Но, к сожалению, уже десять дней прошло нового учебного года, а во втором магазине продолжают от продавца поступать ответы: «Учебники по русскому языку для второго класса на базе есть, но я их пока не получила», в то время как в этих учебниках дети крайне нуждаются. Имеются на базе и наглядные пособия, но рыбкооп пока что продажу их не организовал.

Необходимо райрыболовпотребсоюзу и Ларьякскому рыбкоопу немедленно организовать торговлю учебниками и другими школьными принадлежностями и не заставлять учащихся по пять человек работать над одной книгой.

Рязанов.

Растратчик за прилавком

Недобрая слава идёт о продавце Охтеурского сельмага тов. Хозяиновой. Работая в Охтеурском рыбоучастке она допустила растрату в сумме 1400 рублей, но правление Охтеурского рыбкоопа, вместо наказания перевело её в сельмаг, под видом того, что пока нет продавца поставим временно тов. Хозяинову.

Тов. Хозяинова груба с покупателями, нарушает правила советской торговли, товары, имеющие большой спрос она продаёт не пайщикам—близким и знакомым. При первой ревизии в сельмаге у тов. Хозяиновой недостача выразилась в сумме 1404 рубля (в октябре 1954 года), тогда председатель рыбкоопа тов. Валеев объяснил пайщикам, что временно еще оставили её на работе, и сейчас после ревизии сделанной на 1 сентября с.г. у т. Хозяиновой нехватило 1800 рублей, но она попрежнему продолжает работу.

Когда же рыбкооп растратчиков отстранит от работы.

Пайщики.

Международный обзор

Важное условие укрепления международного сотрудничества

Общепризнано, что одним из важных условий дальнейшего ослабления международной напряженности является развитие экономических связей между государствами в независимости от их общественного устройства. Женевское совещание Глав правительств четырёх держав поручило министрам иностранных дел этих стран изучить меры, которые могли бы привести к постепенному устранению барьеров, препятствующих свободному общению и мирной торговле между народами.

Советский Союз всегда был и является сторонником самого широкого развития экономических связей между государствами на основе равенства и взаимной выгоды. Эта позиция Советского Союза находит свое практическое выражение в постоянном расширении наших торговых связей не только со странами народной демократии, но и с капиталистическими государствами. В прошлом году, например, объём торговли Советского Союза с капиталистическими странами возрос более чем на одну треть, по сравнению с предыдущим годом. В этом году СССР заключил различные экономические соглашения с Индией, Швецией, Аргентиной и рядом других стран. Все чаще появляются сообщения об участии Советского Союза в международных торговых выставках и ярмарках. В этом году наша страна представлена на 17 международных выставках и ярмарках — в Буэнос-Айресе, Варшаве, Вене, Дели, Женеве, Лейпциге, Загребе, Кантоне, Карачи, Пловдиве, Познани, Стокгольме, Шанхае и других зарубежных городах. Советские павильоны на этих выставках пользуются неизменным успехом, привлекают десятки тысяч посетителей.

Политика Советского Союза благотворно сказывается на развитии международной торговли. Экономическая комиссия, Организации Объединенных Наций для Европы, отметила недавно, что за 3—5 месяцев нынешнего года общий товарооборот между странами Востока и Запада увеличился по сравнению с соответствующим периодом прошлого года на 22 процента и продолжает расти.

Тем не менее развитие международных экономических связей еще наталкивается на сопротивление кругов, не заинтересованных в укреплении делового сотрудничества между восточными и западными государствами. Это не может не вызывать тревоги среди трезво настроенных людей в Западной Европе. В ряде стран за последнее время усиливается движение за устранение искусственных препятствий международной торговле. Такие требования особенно громко раздаются в Западной Германии. Настаивая на нормализации отношений со странами Восточной Европы, в первую очередь с Советским Союзом, представители западногерманской общественности напоминают, что, например, В 1932 году СССР занимал в экспорте Германии второе место. Нормализация отношений с Советским Союзом, подчеркивает западногерманская газета «Франкфуртер Рундшау», откроет перед Западной Германией большие возможности развития её экономики.

Жизнь властно требует отмены искусственных ограничений и препятствий развитию международной торговли.

И. Лапидский.

В помощь агитатору

Примерная тематика бесед для агитколлективов на сентябрь и октябрь месяцы 1955 года

1. Постановление июльского Пленума ЦК КПСС — боевая программа дальнейшего развития социалистической промышленности.

Литература: Тюменский блокнот агитатора № 13 1955 года, «Сталинская трибуна» от 17 июля 1955 года.

2. С честью выполним решения июльского Пленума ЦК КПСС.

Литература: «Тюменская правда» от 15 июля 1955 года.

3. Вторая годовщина со дня выхода в свет постановления сентябрьского Пленума ЦК КПСС.

Литература: «Правда» от 15 июля 1955 года.

4. Общественному скоту сытую и теплую зимовку.

Литература: «Тюменская правда» от 3 июля 1955 года, «Сталинская трибуна» от 16 июля 1955 года.

5. Итоги Женевского совещания Глав правительств четырех держав.

Литература: «Тюменская правда от 19 июля 1955 года, «Сталинская трибуна» от 9 августа 1955 года.

6. Об итогах выполнения государственного плана развития народного хозяйства СССР за 1 полугодие 1955 года.

Литература: «Сталинская трибуна» от 26 июля 1955 года.

7. Навстречу XX съезду Коммунистической партии Советского Союза.

Литература: «Правда» от 18 июля 1955 года, «Сталинская трибуна» от 26 июля 1955 года.

8. За 100 тысяч центнеров рыбы в третьем квартале.

Литература: «Сталинская трибуна» от 14 июля 1955 года.

9. Десятая годовщина Демократической Республики Вьетнам.

Литература: «Правда» от 19 июля 1955 года.

Партийная библиотека РК КПСС.



Народная Республика Болгарии. В городе Русе на фабриках и заводах растёт движение за перевыполнение производственных норм. На текстильных предприятиях увеличилось число многостаночников.

На снимке: в цехе фабрики „Юта". На переднем плане многостаночница П. Крачунова. Она выполняет по две с половиной нормы.

Фото Болгарского телеграфного агентства.

Фотохроника ТАСС.

Редактор Е. АРТЮХОВА.

РД 06582 с. Ларьяк, типография Полиграфиздата Тюменского областного управления культуры. Тираж 1050 экз. Заказ 164

Пролетарии всех стран, соединяйтесь!

Стахановец

Орган Ларьякского райкома КПСС и районного Совета депутатов трудящихся, Тюменской области

Год издания XV
№ 74 (1018)
Четверг
15 сентября 1955 года
Цена 10 коп.

1 Государственная ордена Ленина

Долг партийных организаций — широко организовать изучение среди трудящихся района решения июльского Пленума ЦК КПСС.

Достойными подарками ознаменуем открытие XX съезда партии.

Лучше организовать политическую учёбу

Коммунистическая партия всегда проявляла и проявляет неустанную заботу о вооружении коммунистов, всех наших кадров марксистско-ленинской теорией.

В нашем районе, как и по всей стране, имеются все условия для того, чтобы коммунисты, руководящие кадры, интеллигенция могли повышать свой идейно-политический уровень, обогащать себя историческим опытом партии.

В районе в новом учебном году будут работать два кружка по изучению конкретной экономики рыбной промышленности, сельского хозяйства и финансов (с. Ларьяк и Н-Вартовск), районная вечерняя партийная школа, кружок по изучению политэкономии (с. Ларьяк), кружки по изучению истории КПСС и биографии Владимира Ильича Ленина.

Для самостоятельно изучающих марксистско-ленинскую теорию будет прочитан цикл лекций по политической экономии, диалектическому материализму, истории КПСС, текущим событиям.

Многие коммунисты и партийные организации в прошлом учебном году в сети партийного просвещения добросовестно учились, систематически повышали свои политические знания. В числе их коммунисты тт. Жильцова, Самарина, Кайгородова, Харьковский, Холомейдо и другие.

На высоком идейно-политическом уровне проводили занятия пропагандисты тт. Ильченко В. С. (Н-Варговск) Филатов (Б-Тархово), Артюхова, Качушкин (с. Ларьяк). Они сумели у слушателей вызвать живой интерес к изучаемому материалу и занятия проходили оживлённо.

Успех этих пропагандистов кроется в том, что они систематически работают над повышением своего идейно-теоретического уровня, всегда в курсе событий в стране и за рубежом, совершенствуют свои методические навыки.

Добросовестно работали над повышением своего идейно-политического уровня большинство самостоятельно изучающих марксистско-ленинскую теорию. К таким относятся коммунисты Рыков, Княгницкая, Ситников, Найдо, Суслов, Филатова и другие,

Но не все секретари первичных парторганизаций и пропагандисты по серьёзному отнеслись к политической учёбе коммунистов. Так, в прошлом учебном году в кружке по изучению истории партии при парторганизации колхоза имени Калинина (пропагандистов. Булатников) слушатели изучили всего две главы истории КПСС.

Большинство занятий срывалось по вине слушателей, но секретарь парторганизации тов. Перемитин мер к налаживанию работы кружка не принимал.

Есть такие товарищи, которые в прошлом учебном году избрали вид самостоятельной работы, но ни одного труда классиков марксизма-ленинизма не изучили. К таким относятся тт. Копылов, Верёвкин (РО МВД), Хозяинов (рыбзавод), Венгерский, Елисеев (райсовет).

Ведь принцип добровольности вовсе не означает, что коммунист не должен учиться. Изъявив желание заниматься самостоятельно, он не может только числиться в списках и ничего не делать.

Однако не все секретари партийных организаций учли недостатки в политическом просвещении прошлого учебного года и допускают их при укомплектовании сети партийного просвещения в новом 1955—1956 учебном году. Так секретари парторганизаций: Охтеурской (Решетников), Нижне-Вартовской территориальной (Игловиков), колхоза «Красное знамя» (Пономарёв) до сих пор плохо занимаются организацией политической учёбы коммунистов.

Плохо проходит комплектование сети комсомольского просвещения.

Отдел пропаганды и агитации РК КПСС мало оказывает помощи РК ВЛКСМ, партийным организациям в организации политической учёбы.

До начала учебного года остались считанные дни. Задача секретарей партийных организаций состоит в том, чтобы в ближайшее время устранить допущенные недостатки в укомплектовании сети партийного просвещения и 1 октября 1955 года организованно начать занятия.

Завершение комплектования сети партийного просвещения —это только начало большого дела по политическому просвещению коммунистов. Решить задачу подъёма партийной пропаганды можно, повысив идейно-теоретический уровень лекций, консультаций, занятий в кружках и школах.

Это может быть достигнуто только при повседневном внимании отдела пропаганды и агитации, РК ВЛКСМ и секретарей партийных организаций к политическому просвещению.

С первых же дней занятий надо организовать систематический контроль за работой коммунистов, оказывать им повседневную помощь в овладении политическими знаниями. Самотёк в этом серьёзном деле недопустим.

Субботник по уборке овощей

В субботу 10 сентября 28 человек с. Ларьяка вышли на субботник, чтобы оказать помощь колхозу «Красная звезда» в уборке овощей с огорода.

Активное участие в субботнике приняли коллективы: райбольницы, райсвязи, заготживсырьё и управления сельского хозяйства.

Старательно трудились товарищи З. П. Дёмина, Е. А. Кузнецова, С. Б. Кайгородова, Драничникова, Колбышева, Веселова, Кусов, Балина, Колбышева и другие.

За день силами общественности было убрано 2,5 га картофеля.

Большую помощь в уборке овощей оказывают учащиеся средней школы (директор тов. В. П. Сухинин).

Х. Самарина.

Вылов рыбы удвоили

Рыбаки рыбартели «Красная звезда» включились в социалистическое соревнование за достойную встречу юбилея 25-летия Ханты-Мансийского округа и свои обязательства с честью выполняют.

Звено Камина Егора дневное задание по рыбе выполнило на 320 процентов: вместо 9 центнеров рыбы выловили 30 центнеров. Звено Сигильетова Егора Викторовича пятидневное задание выполнило на 310 проц.

Большие уловы дают рыбаки Ляксин Тимофей, Праспи Константин, Ляксин Алексей, Камин Григорий и Сигильетов П.

Рыбаки рыбартели «Красная звезда» близки к выполнению плана рыбодобычи третьего квартала. **И. Сигильетов.**

СВОДКА

о ходе выполнения плана рыбодобычи по колхозам и рыбоучасткам района на 10 сентября 1955 года.

(в процентах к плану третьего квартала).

Наименование колхозов	проц. выпол
По колхозам	
1 «Новая жизнь»	146,0
2 «Ударник 2-й пятилетки»	135,6
3 «Красная звезда»	88,9
4 Им. Калинина	82,0
5 «Красное знамя»	81,0
6 Им. Молотова	75,6
7 «Коммунист»	62,2
8 Им. Ворошилова	62,1
9 Им. Микояна	61,9
10 Им. Сталина	50,8
11 «Передовик»	50,0
12 «Комсомолец»	24,2
По рыбоучасткам	
1 Ларьякский	99,1
2 Н-Вартовский	91,0
3 Б-Тарховский	81,3
4 Корликовский	65,0
5 Охтеурский	37,2

По родной стране

Семинар овцеводов

8 сентября на выставке открылся шестидневный республиканский семинар работников овцеводства. В нём принимают участие главные зоотехники МТС, зоотехники и старшие чабаны колхозов и совхозов 20 областей Российской Федерации.

Участники семинара ознакомятся с мероприятиями по улучшению качеств шерсти, изучат передовой опыт в области развития тонкорунного и полутонкорунного овцеводства, прослушают доклады и лекции передовых животноводов— участников ВСХВ.

В дальнейшем такие семинары будут проходить на выставке периодически. На них побывает около 550 зоотехников и чабанов овцеводческих хозяйств РСФСР. (ТАСС).

Высокие урожаи на массивах, обработанных по методу Мальцева

Главный агроном Казахской МТС (Азербайджан) Герой Социалистического Труда Мустафа Эсензпен, съездивший в прошлом году в колхоз, где работает Т. С. Мальцев, сообщил корреспонденту ТАСС:

В прошлом году в колхозах зоны нашей МТС на отдельных участках были заложены опыты сева по глубокой безотвальной пахоте. Урожай пшеницы на этих участках на 3—6 центнеров выше, чем на обычных парах. Вслед за уборкой урожая мы произвели лущение стерни, в различные сроки почву дважды продисковали и после боронования теперь приступили к севу.

В ряде колхозов посевы хлопка, произведённые по способу зауральского полевода, отличаются крупными кустами, на которых сейчас насчитывается по 20—25 раскрывшихся коробочек. Предварительные подсчёты показали, что хлопчатник, размещённый по безотвальной пахоте глубиной 40—45 сантиметров даст прибавку урожая с гектара не менее 5—6 центнеров.

(ТАСС).

Аттестаты чемпионов ВСХВ

8 сентября в павильоне «Манеж» Всесоюзной сельскохозяйственной выставки участникам в торжественной обстановке были вручены аттестаты на животных, получивших высшую оценку экспертных комиссий.

Первый аттестат вручается знатной свинарке—заведующей свинофермы колхоза «Будённый» Вологодской области, Герою Социалистического Труда, депутату Верховного Совета СССР А. Е. Люськовой.

Она ежегодно получает от каждой свиноматки по 25—30 поросят крупной белой породы. Как правило вес приплода в двухмесячном возрасте превышает вес самой матки, достигающий 300—350 килограммов.

Колхоз «Венци Заря» Краснодарского края получил за представленных животных 12 аттестатов. Они вручаются знатному животноводу Н. А. Бугаеву.

В числе животных—чемпионов ВСХВ 1955 года—хряк крупной белой породы «Лашкет» весом 534 килограмма. Рекордисткой этой же породы признана свиноматка «Химера» весом в 321 килограмм. На каждые сто гектаров пашни в совхозе получено в прошлом году по 137 центнеров свинины.

Вручение аттестатов на животных других пород будет производиться в ближайшие дни на выводном кругу выставки.

(ТАСС).

Колхозы и совхозы Арзамасской области досрочно выполнили государственный план

Колхозы и совхозы Арзамасской области досрочно выполнили государственный план хлебозаготовок, значительно перевыполнив план сдачи ценных продовольственных и бобовых культур.

Подсчитав свои возможности, колхозы области взяли обязательства сдать государству дополнительно не менее двух миллионов пудов зерна: в счёт этого количества уже сдано 845 тысяч пудов хлеба.

Колхозы Арзамасской области выполнили государственный план заготовок сена.

Создавая необходимые условия для развития общественного животноводства и повышения его продуктивности, большинство колхозов вырастило хороший урожай кукурузы. В текущем году в области построено силосных сооружений на 610 тысяч тонн, в том числе капитальных—на 200 тысяч тонн.

(ТАСС).

Советы врача

Описторхоз

В 1891 году профессор Томского университета Виноградов, исследуя печень одного крестьянина Тобольской губернии, обнаружил в ней нового паразита, которого назвал сибирской двуустой. До 1929 года мало кто знал, как распространяется этот паразит среди людей. В 1929 году врач Окулова обследовала население села Полноват и нашла, что многие жители заражены этим паразитом. После этого была создана экспедиция под руководством академика К. И. Скрябина, которая обследовала население Тобольска, Березово, Мужи и Салехарда. Оказалось, что описторхоз широко распространён в Тюменской области.

Многочисленными исследованиями ученых полностью изучено развитие паразита. Описторхозом заражаются кроме человека кошки, собаки, лисицы и другие плодоядные животные.

Глисты выделяют яйца, которые попадают с калом во внешнюю среду. Для дальнейшего развития они обязательно должны попасть в воду, где их заглатывают маллюски, в которых из каждого заглоченного яйца развивается до 200 личинок. Через 2 месяца они выходят в воду и плавают около дна водоема. Если в это время недалеко проплывает рыба, то личинки догоняют её и проникают через чешую под кожу, где покрываются оболочкой.

Простым глазом их увидеть очень трудно.

Поев рыбу с личинками, мы легко заражаемся описторхозом. В желудке и кишечнике человека оболочка растворяется, а паразит проходит по желчному протоку в печень, где прикрепляется присоской. Через 2—3 недели паразит начинает выделять яйца. К этому времени его размер доходит до 1,5 сантиметра длины и до 3 миллиметров ширины.

У человека постепенно может накапливаться очень много паразитов. Их количество иногда доходит до 25 тысяч штук, заразиться описторхозом можно только от рыб семейства карповых: язя, чебака и ельца, а от других рыб заразиться описторхозом нельзя. Но следует помнить, что щука, окунь, сырок могут быть заражены другим видом глиста—лентецом широким. Совершенно не опасны для человека свежие стерлядь и осётр. Остальную рыбу нужно есть только в проваренном виде.

Нельзя употреблять в пищу «патанку». В замороженной рыбе личинки описторхоза гибнут только через 20—30 дней. Стоповая посолка поротой колодкой убивает личинки глиста через 7—10 дней. Рекомендуется кушать вяленую и копченую горячим способом рыбу, где личинки глиста быстро гибнут.

В нашем районе рыба также заражена личинками описторхоза. Так, язь заражен на 40 процентов и принимать его в пищу в сыром виде опасно.

Человек, заболевший описторхозом, чувствует боли в правом подреберье. Боли обостряются после приёма жирной пищи, появляется тошнота, рвота, общая слабость, головные боли, иногда появляются поносы или запоры. У больных появляется быстрая утомленность, понижается трудоспособность на 26 процентов.

Во-время приступа сильных болей край печени опускается, желчный пузырь увеличивается, в желчной протоке и в самом желчном пузыре появляются воспалительные явления, сопровождающиеся застоем желчи и появлением желтушности кожи и видимых слизистых оболочек.

Лечение описторхоза трудное. В настоящее время применяется гелсохлорэтан, который дает удовлетворительные результаты. Но следует помнить, что полностью паразиты не выводятся.

Чем человек меньше будет употреблять в пищу сырой рыбы, тем меньше будет случаев заболевания описторхозом.

В. Мартынов,
Старший научный сотрудник Х-Мансийской опытной станции.

Колхозный радиоузел

В колхозе имени Сталина Охтеурского сельского Совета заканчивается строительство колхозного радиоузла.

Все работы по строительству, установке и оборудованию ведутся под руководством надсмотрщика райконторы связи тов. Коробицына.

Скоро колхозный радиоузел будет сдан в эксплуатацию. Во всех колхозных домах услышат голос Москвы.

В честь XX съезда КПСС

Коллектив Ларьякского рыбоучастка (начальник тов. Кондаков) включился в социалистическое соревнование за достойную встречу XX съезда КПСС.

Самоотверженно на обработке рыбы трудятся работницы тт. Мандругина, Зубапрова, Нахаева, Эрднеева, которые свое дневное задание выполняют на 120—150 процентов.

К. Бутакова.

Обещания и действительность

Заведующий отделом культуры тов. Елисеев еще в июле месяце на страницах газеты «Стахановец» обещал, что в рыбартель имени Ворошилова выйдет культлодка.
Прошло много времени с тех пор, но культлодки все нет.

Жители Соснового Бора почти два года не видят кино и это нисколько не беспокоит зав. отделом культуры тов. Елисеева.

Зав. избой-читальней тов. Жданова много раз просила тов. Елисеева, чтобы к ним выслали киноустановку. Но ответа из культотдела не последовало.

Исполкому районного Совета депутатов трудящихся надо потребовать от заведующего отделом культуры тов. Елисеева, чтобы его слова не расходились с делом.

Мы ждем кино.

Рыбака Камин Борис
Прасин Андрей.

Нам сообщают

„Культбездельник"

Сейчас в колхозной деревне горячая пора. Колхозники борются за успешное выполнение плана рыбодобычи, за обеспечение скота сытой и теплой зимовкой. Много работы должно быть в это время у избача.

Но никак не может понять своих задач заведующая избой-читальней тов. Анисимова (д. Былино). Среди колхозников она не проводит ни читок, ни бесед.

Многие труженики деревни просят избача прийти к ним на место работы и в обеденный перерыв почитать что-нибудь о событиях происходящих в нашей стране и за её рубежами.

Однако тов. Анисимова не удостоила их своим посещением. В сельхозартели «Новая жизнь» дела на заготовке кормов обстоят не совсем благополучно. Вместо того, чтобы мобилизовать колхозную массу на выполнение государственного плана по заготовке кормов, Анисимова проспит дома или уедет в Н-Вартовск.

В д. Былино много комсомольцев и молодёжи, они помогли бы тов. Анисимовой в проведении культурно-массовой работы на селе, но вся беда в том, что тов. Анисимова оторвалась от молодёжи и колхозного актива, продолжает бездельничать.

Жители д. Былино требуют от отдела культуры (заведующий тов. Елисеев), чтобы культурную работу возглавлял человек с душой, а не Анисимова, которую справедливо называют не культпросветработником, а «культбездельником».

Однако о плохой работе избача тов. Анисимовой знает заведующий отделом культуры тов. Елисеев, но неизвестно почему продолжает держать её на этой работе. Райком комсомола, зная, что тов. Анисимова плохо работает на своем участке работы, занимает позицию невмешательства в работу Былинской избы-читальни.

А. Михеева.

Международное обозрение

Рост забастовочного движения в капиталистических странах

В одном из крупнейших портов Англии — городе Глазго вот уже неделю бастуют 3400 докеров. Их поддерживают многие рабочие Англии, требующие улучшения условий труда и повышения заработной платы. Английская печать сообщает о возможном усилении стачечной борьбы в связи с тем, что не менее 6 млн. рабочих важнейших отраслей промышленности Англии выдвинули требования о повышении зарплаты. К этому требованию присоединились 600 тысяч сельскохозяйственных рабочих.

Англия не является в этом отношении исключением. Во Франции забастовочное движение охватило рабочих металлургической, металлообрабатывающей, текстильной, строительной и некоторых других отраслей. Рабочие повсеместно требуют облегчения тяжелых условий труда, повышения зарплаты, отпускных пособий.

Сообщения о забастовках поступают также из США, Западной Германии, Японии и многих других капиталистических стран. Мощная волна забастовок прокатилась по странам Латинской Америки. Вслед за массовыми забастовками в Чили 6 сентября вспыхнула всеобщая забастовка 150 тыс. трудящихся Уругвая — самая крупная забастовка в этой стране с 1947 года.

Причины роста забастовочного движения рабочих в капиталистических странах следует искать в первую очередь в ухудшении экономического положения трудящихся. Многие английские и французские газеты пишут о росте цен и снижении реальной зарплаты трудящихся, о крайне обременительных налогах, дорогоизне и т. д. Согласно официальным данным, опубликованным на днях в Лондоне, в результате роста дороговизны за последние 8 лет расходы населения Англии на основные продукты питания значительно возросли: на хлеб и крупу—на 50 процентов, на мясо—на 82 процента, на растительное масло и жиры—на 148. В связи с прогрессирующим обесценением бумажных денег и другими экономическими трудностями английское правительство намечает ряд мероприятий—введение новых налогов, ограничение кредита и т. д., которые общественность расценивает как попытку выйти из экономических затруднений за счёт трудящихся. Ряд газет указывают на возможности иного выхода из положения и требуют сокращения разбухших военных расходов. Так, газета «Файнэншл таймс» признаёт, что «самые явные примеры напрасной траты государственных средств относятся к программе обороны».

В Англии, Франции и других странах все большее число людей связывает перспективы улучшения материального положения трудящихся с дальнейшим ослаблением международной напряженности и сокращения вооружений.

И. Лапицкий.



Предприятия сельскохозяйственного машиностроения Польской Народной Республики расширяют ассортимент выпускаемых машин. Завод сельхозмашин в Плоцке освоил производство самоходных зерновых комбайнов. Образцом послужил комбайн, выпускаемый советскими предприятиями.

На снимке: изготовленный самоходный комбайн покидает цех завода в Плоцке.

Фото Польского Центрального фотоагентства.
Фотохроника ТАСС.

За редактора А. НИЗОВСКИХ.

Объявление

Ларьякская средняя школа производит запись учащихся в 7 класс вечерней школы рабочей молодёжи.

Начало занятий с 1 октября 1955 года.

Учащиеся, желающие записаться в вечернюю школу, должны обращаться в дирекцию Ларьякской средней школы.

Дирекция.

РД 05183 с. Ларьяк, типография Полиграфиздата Тюменского областного управления культуры. Тираж 1050 экз. Заказ 187

Пролетарии всех стран, соединяйтесь!

Стахановец

Орган Ларьякского райкома КПСС и районного Совета депутатов трудящихся, Тюменской области

Год издания XV
№ 75 (1619)
Воскресенье
18
сентября
1955 года
Цена 10 коп.

Медицинские работники! Улучшайте и развивайте народное здравоохранение, повышайте культуру в работе лечебных и санитарных учреждений! Внедряйте в практику достижения медицинской науки!

(Из призывов ЦК КПСС к 1 мая 1955 года).

Улучшить медицинское обслуживание трудящихся

Решения партии и правительства по крутому подъёму сельского хозяйства обращают серьёзное внимание на улучшение медицинского обслуживания сельского населения. Благодаря заботе, проявляемой Коммунистической партией и Советским правительством об охране народного здоровья развивается, крепнет и улучшается советское здравоохранение.

Только в нашем районе за годы пятой пятилетки бюджет на здравоохранение увеличился почти в два раза, возросло количество больничных коек, намного увеличилось число врачей и средних медицинских работников. Вновь открыта Охтеурская участковая больница, почти вдвое увеличилось число медицинских пунктов.

Во много раз увеличилось снабжение лечебно-профилактических учреждений района лекарственными средствами, медицинским оборудованием и инструментами. Увеличился завоз таких ценных лекарственных препаратов как стрептомицин, фтивазид, синтомицин и других.

В связи с ростом медицинской сети и медицинских кадров в районе оказывается более специализированная и квалифицированная помощь населению.

Среди врачей и медицинских работников немало энтузиастов своего дела, пользующихся заслуженным авторитетом и любовью у населения. К числу лучших медицинских работников относятся врачи районной больницы А. Сумина, З. Дёмина и средние работники Н. Питухина, В. Озолина, И. Замараева, заведующая Больше-Тарховским медпунктом П. Жильцова, средние работники Н-Вартовской больницы В. Балахонов, М. Бардина, заведующая Вампугольским медпунктом М. Алина и другие. С большой любовью относится к воспитанию детей заведующая Н-Вартовским детскими яслями тов. Герасимова.

Однако далеко не все медицинские работники добросовестно относятся к выполнению своих обязанностей. Плохо работают заведующие медпунктами Охтеурского рыбоучастка и деревни Мега тт. Галышева и Кацука. Они не повышают своей деловой квалификации, создают себе репутацию нерадивых работников. Не всегда внимательны к больным медицинские работники Кочкин (д. Соснино), Крюкова (Октябрьский лесоучасток), Киселёв (д. Лапчинск) и другие.

Райздравотдел (заведующая Тюрина) часто несвоевременно реагирует на замечания трудящихся, не принимает решительных мер для устранения непорядков в медицинском обслуживании населения, не распространяет опыт лучших лечебно-профилактических учреждений.

Районная больница всё ещё не является организационно-методическим центром не обеспечивает правильной организации лечебно-профилактической работы медицинских пунктов в районе, не проводит диспансеризации населения.

Оказание эффективной медицинской помощи находится и прямой зависимости от своевременной доставки медикаментов. Однако в некоторых медицинских пунктах не всегда имеются нужные лекарственные средства, не все медицинские работники проявляют заботу о своевременном обеспечении медпункта необходимыми медикаментами.

Мало проявляют заботы об улучшении медицинского обслуживания населения сельские Советы депутатов трудящихся и постоянно действующие комиссии по здравоохранению.

В основе деятельности медицинских учреждений лежит профилактический принцип Советского здравоохранения. Задача медицинских работников района—всемерно внедрять в практику лечебно-профилактических учреждений передовой диспансерный метод медицинского обслуживания населения, всесторонне изучать условия труда и быта населения, особенно национального и предупреждать заболеваемость.

В связи с этим исключительное значение приобретает повышение санитарной культуры сёл и деревень. К сожалению, санэпидстанция (зав. тов. Ахромченков) недостаточно требовательно относится к улучшению санитарных условий труда и быта населения. И есть ещё немало руководителей, которые сжились с захламлённостью и грязью во дворах и населённых пунктах.

На многих фельдшерско-акушерских пунктах неудовлетворительно проводится патронаж детей до одного года. Нередко фельдшерско-акушерские пункты находятся в антисанитарном состоянии. Это наблюдается в Мегионском медпункте (зав. тов. Толстун).

Особого внимания со стороны медицинских работников требует организация медицинской помощи труженикам сельского хозяйства, рыбакам и рабочим лесной промышленности. Райздравотдел, партийные организации и сельские Советы обязаны настойчиво добиваться дальнейшего улучшения работы медицинских учреждений, оказывать всяческую помощь медицинским работникам в их благородном и почётном труде.

По нашему району

УСПЕХИ РЫБАКОВ ГОСЛОВА

Развёртывая социалистическое соревнование в честь XX съезда Коммунистической партии Советского Союза, рыбаки Н-Вартовского гослова (начальник рыбучастка И. Крюков) досрочно выполнили план третьего квартала по добыче рыбы на 115,6 процента.

Впереди идут звенья Георгия Марару и Петра Ярова, которые перевыполнили свои задания и сейчас успешно продолжают лов рыбы сверх плана.

Т. Аксёнова.

У ПЕРЕДОВИКОВ СОРЕВНОВАНИЯ

Борясь за досрочное выполнение годового плана рыбодобычи, передовые рыбаки колхоза «Красное знамя» за два месяца выполнили план третьего квартала по вылову рыбы.

Лучшим является звено Папченко, выполнившее годовое задание на 102 процента и звено Л. Ларионова, которое выполнило план третьего квартала за июль и август месяцы.

Особенно упорно и самоотверженно трудятся звеньевые Н. Панченко, Л. Ларионов и рыбаки С. Нагин, В. Шишкин, сдавшие от 64 до 76 центнеров рыбы и перевыполнившие годовое задание.

В. Пономарёв.

ПЕРЕДОВОЕ ЗВЕНО

Из квартала в квартал перевыполняет планы рыбодобычи звено Фёдора Камина из колхоза имени Молотова. В первом квартале это звено добыло 72 центнера рыбы вместо 60 плановых, во втором квартале—93 центнера вместо 80 по плану.

Без отрыва от рыбалки тов. Камин своевременно изготовил запоры. Свой многолетний опыт работы на рыбном промысле он старается передать молодым рыбакам. С его помощью ученик Е. Камин и молодой рыбак К. Натускин сдали в третьем квартале по 36 центнеров рыбы и завоевали первенство среди молодых рыбаков.

Звеньевой Ф. Камин по праву считается лучшим рыбаком колхоза. Его звено уже близко к выполнению плана третьего квартала.

Сейчас рыбаки этого звена ещё шире развернули социалистическое соревнование за досрочное выполнение плана рыбодобычи и достойную встречу XX съезда Коммунистической партии Советского Союза.

Я. Новосельцев.

По родной стране

Колхозы и совхозы Азербайджанской ССР досрочно выполнили государственный план хлебозаготовок

Колхозники, работники МТС и совхозов Азербайджанской ССР досрочно выполнили государственный план хлебозаготовок. Сдача хлеба продолжается, будет сдано и продано государству сверх плана не менее 730 тысяч пудов зерна.

С 1 октября 1954 года по 1 сентября 1955 г. валовой надой молока в колхозах увеличился более чем в два раза против соответствующего периода прошлого года. Сдано государству молока на 30 тысяч тонн больше, чем в прошлом году.

В текущем году в колхозах построено силосных сооружений на 972 тысячи тонн, в том числе капитальных на 687 тысяч тонн. Уже сейчас заложено силоса на 383 тысячи тонн больше, чем в прошлом году, закладка силоса и заготовка грубых кормов продолжаются.

Колхозы Брестской области досрочно выполнили план хлебозаготовок

Колхозники и работники МТС Брестской области досрочно выполнили государственный план хлебозаготовок. Сдача хлеба государству продолжается. Подсчитав свои возможности, колхозы области решили сдать государству сверх плана 600 тысяч пудов хлеба.

На 1 сентября с. г. валовой надой молока против соответствующего периода прошлого года увеличился на 35 процентов, что дало возможность колхозам сдать государству молока на 9 тысяч тонн больше, чем было сдано в прошлом году на эту дату.

Успехи дальневосточных китобоев

В северо-западной части Тихого океана после продолжительного периода штормов и туманов установилась хорошая погода. Наступил один из лучших периодов охоты за китами. Богатую добычу принёс китобоям флотилии «Алеут» день 12 сентября. Гарпунерам удалось сразить 31 морского исполина весом до 35—40 тонн каждый. Это в несколько раз превышает суточное задание флотилии.

С неменьшим успехом ведёт промысел Курильская флотилия. Она уже сдала комбинатам китового сырца почти на 5,5 тысячи тонн больше, чем на эту же дату в прошлом году.

(ТАСС).

Лекции о Мичурине

Мичуринское городское отделение Всесоюзного общества по распространению политических и научных знаний в связи с приближением 100-летия со дня рождения И. В. Мичурина усилило пропаганду о великом преобразователе природы. Научные работники города—члены общества побывали во многих колхозах Мичуринского, Хоботовского и других районов Тамбовской области, где выступали с докладами об основах мичуринского учения, о жизни и научной деятельности великого естествоиспытателя.

(ТАСС).



Сталинградская область. В этом году совхоз «Орошаемый» вырастил богатый урожай зерновых.

На снимке: погрузка зерна на совхозном току для отправки на элеватор.

Работу профсоюзов—на новый, более высокий уровень!

В свете задач, поставленных июльским Пленумом ЦК КПСС, все более возрастает роль такой массовой организации трудящихся, как советские профсоюзы. **„Исходя из решений партии и указаний великого Ленина о роли профсоюзов как школы коммунизма,**—говорится в постановлении июльского Пленума ЦК КПСС,—**необходимо поднять профсоюзную работу на новый, более высокий уровень".**

Недавно состоялся III пленум ВЦСПС, принявший решение о работе профсоюзов в связи с постановлением июльского Пленума ЦК КПСС «О задачах по дальнейшему подъёму промышленности, техническому прогрессу и улучшению организации производства». Пленум ВЦСПС целиком и полностью одобрил постановления июльского Пленума ЦК КПСС и принял их к руководству и неуклонному исполнению как боевую программу деятельности профсоюзов.

Особое значение в работе советских профсоюзов имеют вопросы руководства социалистическим соревнованием.

Социалистическое соревнование является могучей силой в борьбе за технический прогресс, за успешную работу предприятий. Сейчас трудящиеся страны повсеместно становятся на трудовую вахту в честь XX съезда КПСС. Возглавить это патриотическое движение советских людей—долг партийных и профсоюзных организаций.

Факты показывают, что в руководстве соревнованием есть еще существенные недостатки. Нередко допускается формальный подход к организации соревнования, имеют место попытки втиснуть творческое движение масс в узкие рамки надуманных, бюрократических форм. На состоявшемся недавно собрании актива белорусской партийной организации приводился такой пример. Вот уже несколько лет коллективы крупнейших предприятий города Минска—автомобильного и тракторного заводов — соревнуются между собой. Но проверка договоров здесь не осуществляется, между предприятиями не организован обмен передовым опытом, достижения в технологии одного завода не используются на другом. Недостатки подобного рода имеются также в работе многих профсоюзных организаций Башкирии, Кузбасса и ряда других промышленных центров страны.

Еще не изжиты случаи, когда профсоюзные комитеты вместо развёртывания подлинно-массового соревнования занимаются лишь отдельными лицами или небольшими группами передовых рабочих, забывая о том, что выполнение производственного плана решает своей работой основная масса участников соревнования. Мало уделяется внимания вопросам изобретательства и рационализации, допускается волокита с внедрением ценных предложений в производство. Такое положение—результат канцелярских методов руководства соревнованием, отрыва профсоюзных организаций от широких масс трудящихся, от нужд производства. Новые большие задачи, стоящие перед профсоюзами, требуют самой решительной борьбы с проявлениями всякого рода формализма, бюрократизма и канцелярских извращений в работе.

Важнейшим условием технического прогресса, роста производительности труда является постоянное повышение квалификации и культурно-технического уровня рабочих. Государство расходует большие средства на обучение кадров. Кто, как не профсоюзные организации, должен проявлять повседневную заботу о создании трудящимся необходимых условий для учебы? К сожалению, многие фабрично-заводские комитеты, городские, областные и республиканские советы профсоюзов нередко равнодушно относятся к этому делу.

Далеко не всегда профсоюзные комитеты глубоко занимаются вопросами организации и нормирования труда, упорядочения заработной платы, улучшения условий труда и быта рабочих, не проявляют достаточной требовательности к хозяйственным руководителям. На сталинградском заводе «Красный Октябрь» работы по ремонту мартеновских печей на 75—80 процентов производятся вручную. Но завком профсоюза вопросы механизации ремонтных работ даже не включил в коллективный договор.

Чтобы неуклонно повышать производительность труда в промышленности и на этой основе обеспечить непрерывный рост реальной заработной платы рабочих и служащих, необходимо привести в действие огромные резервы производства. Надо прежде всего шире применять комплексную механизацию и автоматизацию производственных процессов, повседневно заниматься внедрением новой техники и модернизацией действующего оборудования, полностью использовать имеющиеся мощности, совершенствовать технологию и организацию производства. Профсоюзы не могут и не должны стоять в стороне от решения этих вопросов. Совместно с партийными, советскими и хозяйственными органами они обязаны последовательно осуществлять в организации заработной платы ленинский принцип материальной заинтересованности работников в результатах их труда, обеспечить широкое применение на предприятиях технически обоснованных норм выработки, создавать всем рабочим условия для производительной работы.

Многие профсоюзные организации еще слабо борются за укрепление трудовой дисциплины на производстве, плохо используют в воспитательной работе культурные учреждения. У нас есть немало клубов, дворцов культуры, красных уголков, библиотек, которые работают в отрыве от задач, стоящих перед коллективами предприятий. Профсоюзные комитеты недостаточно занимаются также организацией здорового и культурного отдыха трудящихся.

Долг профсоюзов—проявлять настойчивость и инициативу в улучшении быта рабочих, в контроле за выполнением планов строительства жилищ и культурно-бытовых предприятий. Профсоюзные организации обязаны принять меры по наведению порядка в работе предприятий общественного питания, детских, лечебных и коммунально-бытовых учреждений, привлекать к ответственности работников, допускающих пренебрежительное отношение к бытовым нуждам трудящихся. Профсоюзный работник, который настойчиво добивается удовлетворения законных требований трудящихся, всегда найдёт поддержку в партийных, советских организациях, со стороны общественности.

В практике, однако, нередко встречаются факты, когда профсоюзные руководители примиренчески, беспринципно относятся к хозяйственникам, из года в год нарушающим обязательства, взятые в коллективных договорах. В таких профсоюзных организациях, как правило, ослаблена профсоюзная демократия, принижена роль производственных совещаний и общих собраний, что позволяет некоторым недобросовестным хозяйственным руководителям уходить из-под контроля и критики коллектива, игнорировать замечания и предложения рабочих. Июльский Пленум ЦК КПСС решительно осудил неправильное отношение к производственным совещаниям и собраниям рабочих и потребовал проводить их систематически и на высоком уровне.

Решения июльского Пленума Центрального Комитета КПСС определили коренные задачи профсоюзов в государственном, хозяйственном и культурном строительстве, подняли их значение как школы коммунизма, как боевых организаторов масс. Третий пленум ВЦСПС выразил твердую уверенность в том, что советские профсоюзы под руководством Коммунистической партии поднимут работу на новый, более высокий уровень, выполнят поставленные перед ними задачи, внесут свой вклад в дело дальнейшего укрепления могущества Советского государства.

(Передовая „Правды" за 24 августа с. г.).

Нам пишут

За претворение в жизнь решений июльского Пленума ЦК КПСС

Соревнуясь за успешное претворение в жизнь решения июльского Пленума ЦК КПСС и готовясь достойно встретить XX съезд Коммунистической партии Советского Союза, члены колхоза «Красное знамя» (председатель тов. Тимофеев, бригадир сенокосной бригады тов. Новосельцев) с честью справились с заготовкой кормов для общественного животноводства.

С помощью общественности села колхоз заготовил 10117 центнеров сена вместо 6800 центнеров плановых.

Первенство в соревновании за создание прочной кормовой базы для общественного животноводства заняли члены бригады по заготовке кормов Р. Блинова, А. Слинкина, Манджикова, В. Синельников, выполнявшие дневные задания от 100 до 130 процентов.

Пример добросовестной работы показывал сам бригадир сенокосной бригады А. Новосельцев, который принимал непосредственное участие на мётке сена и выполнял дневные задания на 200 — 300 процентов.

А. Петрова.

Выполнили квартальный план

Передовые рыбацкие звенья колхоза имени Микояна (председатель тов. Аниспмов), борясь за достойную встречу 25-летнего юбилея Ханты-Мансийского национального округа, с честью справляются со своими заданиями по вылову рыбы.

Первенство в соревновании занимают звенья Кузьмы Тархова, Нестера Сигильетова и Семёна Сигильетова, выполнившие квартальное задание от 108 до 112 процентов еще в начале сентября. С успехом трудятся рыбаки этих звеньев и в настоящее время, продолжая добывать рыбу сверх плана.

О. Цехарнус.

Прочитана лекция

15 сентября для коллектива Ларьякской районной больницы пропагандистом РК КПСС тов. Низовских была прочитана лекция на тему: «Итоги Женевского совещания». Лекция читалась простым, доходчивым языком и с большим интересом была прослушана присутствующими.

З. Дёмина.

Волокитчики из райфо

В отделе одиноких и многодетных матерей Ларьякского финотдела до сих пор не изжиты факты волокиты с выплатой пособий одиноким и многодетным матерям.

Так, многодетная мать Вера Первухина, проживающая в деревне Н-Вартовск, более трех месяцев не могла получить пособие на четвертого ребенка.

Несмотря на то, что документы на новорожденного были высланы Н-Вартовским сельским Советом еще в июне и вторичный запрос был сделан в конце июля, заведующая отделом одиноких и многодетных матерей тов. Соснина продолжала отмалчиваться, и лишь при вмешательстве районного комитета партии, пособие было выслано матери в начале сентября.

Заведующей отделом одиноких и многодетных матерей тов. Сосниной следует немедленно покончить с волокитой в выплате пособий одиноким и многодетным матерям, а исполкому райсовета—потребовать четкости в работе этого отдела.

Н. Матвеева.



Демократическая Республика Вьетнам. Сдача риса государству.

Фото В Осипова. Фотохроника ТАСС.

За редактора Д. НАЙДО.

РД 06684 с. Ларьяк, типография Полиграфиздата Тюменского областного управления культуры Тираж 1050 экз. Заказ 168

Пролетарии всех стран, соединяйтесь!

Стахановец

Орган Ларьякского райкома КПСС и районного Совета депутатов трудящихся, Тюменской области

Год издания XV
№ 78 (1020)
Четверг
22
сентября
1955 года
Цена 10 коп.

Работники государственной и кооперативной торговли! Всемерно развёртывайте советскую торговлю в городе и деревне, добивайтесь удовлетворения потребностей трудящихся в необходимых товарах! Боритесь за повышение культуры советской торговли!

(Из Призывов ЦК КПСС к 1 Мая 1955 года).

За улучшение работы кооперации

Постановление Центрального Комитета КПСС и Советского правительства «О мерах дальнейшего развития советской торговли» требует от торговых организаций всемерного развёртывания товарооборота, наиболее полного удовлетворения растущих материальных и культурных потребностей населения, коренного улучшения в обслуживании потребителей.

Из года в год растёт товарооборот в нашем районе. В первом полугодии текущего года рыболовецкая кооперация справилась с выполнением плана. Населению продано большое количество радиоприемников, велосипедов, патефонов, шелковых тканей, готового платья и т. д.

Повысилась и культура торговли. Можно привести целый ряд примеров образцовой работы работников прилавка и других торговых предприятий. Хорошо работает продавец Мегионского торгового отделения Н-Вартовского рыбкоопа А. Терентьева. Она всегда внимательна к покупателям, добивается выполнения планов товарооборота, заготовки сельскохозяйственных продуктов, паенакопления. Ей присуждён Красный вымпел «Лучший продавец».

Заслуженным уважением среди потребителей пользуется заведующая районным магазином № 2 тов. Шехрева. Она вежливо относится к потребителям, чутко прислушивается к их запросам и старается завезти в магазин требуемые товары. В магазине поддерживается чистота и порядок.

Примером вежливого обращения с потребителями и добросовестного труда может служить работа зав. Нижне-Вартовской столовой Э. Соколовской. Вкусная, питательная пища, чистота и уют в столовой привлекают большое количество клиентов. Вследствие этого план товарооборота за второй квартал здесь выполнен на 128 процентов.

Заслуживает внимания честная добросовестная работа продавцов Ларьякского рыбкоопа Пимпиновой, В. Васпльевой и повара П. Слнкиной.

Однако в работе торговых предприятий района имеют место серьёзные недостатки. Одним из них является слабая борьба за культуру торговли. Многие работники прилавка грубы и неприветливы с покупателями, не изучают запросов потребителей и не стремятся к их удовлетворению.

Плохо работает зав. Сосниским торговым отделением тов. Слинкина, которая не создает чистоты и порядка в магазине, с покупателями часто вступает в пререкания.

Неудовлетворительно работает зав. сельмагом Охтеурского рыбкоопа М. Хозяинова. Она растрачивает государственные средства, систематически нарушает правила советской торговли, продавая дефицитные товары близким и знакомым, грубит с покупателями.

Решающее значение в удовлетворении запросов населения и дальнейшего развёртывания товарооборота является своевременный завоз товаров в глубинные пункты. Но несмотря на то, что навигационный период подходит к концу, правление райрыболовпотребсоюза допускает медлительность в организации завоза товаров на места, ибо завоз товаров составляет только 80 процентов к плану.

Неудовлетворительно организуют рыбкоопы закуп сельхозпродуктов. Н - Вартовский рыбкооп (председатель тов. Шмигельский, заготовитель сельхозпродуктов тов. Буковский) план второго квартала по заготовке сельскохозяйственных продуктов выполнил только на 90,3 процента, плохо также организована торговля сельхозпродуктами. Охтеурский, Ларьякский и Корлпковский рыбкоопы пустили дело закупа сельхозпродуктов и другие виды заготовок на самотёк и не удовлетворяют потребности населения.

Н-Вартовский и Ларьякский рыбкоопы плохо обслуживают торговлей рыбаков на местах промысла.

Организация социалистического соревнования между рыбкоопами, магазинами и продавцами носит формальный характер. Итоги соревнования подводятся редко, договоры по соцсоревнованию проверяются не систематически.

Торговые организации района должны решительно перестроить свою работу в свете постановления Коммунистической партии и Советского правительства «О мерах дальнейшего развития советской торговли».

Необходимо развернуть действенное социалистическое соревнование среди работников торговли и добиваться не только выполнения планов товарооборота, кооперирования, паенакопления, но и повышения культуры обслуживания трудящихся.

Торговые организации призваны постоянно и внимательно изучать спрос покупателей. Долг руководителей райрыболовпотребсоюза и заведующего торговым отделом райсовета правильно распределить и завезти товары в глубинные пункты.

Забота о развёртывании и совершенствовании торговли, о лучшем удовлетворении потребностей населения является кровным делом партийных, советских и профсоюзных организаций.

По нашему району

Молоко сдают сверх плана

Готовясь достойно встретить XX съезд КПСС и 25-летний юбилей Ханты-Мансийского национального округа, селхозартели имени Калинина (председатель тов. Котович) и «Новая жизнь» (председатель т. Белкин) досрочно выполнили план обязательных поставок молока государству за 1955 год.

Сейчас колхозы сдают молоко сверх плана в порядке государственных закупок. Колхоз «Новая жизнь» на 1 сентября сдал сверх плана 305 центнеров, колхоз имени Калинина—220 центнеров.

Полностью рассчитались с государством по молокопоставкам колхозники, рабочие и служащие Вампугольского сельского Совета.

До конца года колхозы района имеют возможность сдать сверх плана государству значительное количество молока и получить большие денежные доходы.

Н. Самарин.

ПЛАН СЕНОЗАГОТОВОК ВЫПОЛНЕН

Бригада по заготовке кормов для общественного животноводства из колхоза «Красная звезда» (бригадир В. Кайдалов) успешно справилась с сенозаготовительными работами, выполнив план заготовки кормов на 107,4 процента.

Старательно работали колхозница Праспна, которая добросовестно выполняла любую работу на сенозаготовках, мётчик Басха Санжеев, сметавший всё колхозное сено и сенокосчик И. Тапкенов, добросовестно работающий на сенокосилке.

И. Сигильетов.

Сводка

о ходе заготовки кормов по колхозам района на 15 сентября 1955 года

(в процентах к плану)

Наименование колхозов	Проц. выпол.
По сельхозартелям	
1. «Новая жизнь»	89,2
2. им. Калинина	84,9
По рыбартелям	
1. «Красное знамя»	113,6
2. «Красная звезда»	107,4
3. «Комсомолец».	100
4. им. Молотова	100
5. «Коммунист»	81,1
6. «Ударник 2-й пятплетки»	77
7. им. Микояна	74
8. Передовик	66
9. им. Сталина	56
10. им. Ворошилова	33

По родной стране

Досрочно выполнили государственный план хлебозаготовок

Ленинградская область

Колхозники, работники машинно-тракторных станций и совхозов Ленинградской области досрочно выполнили государственный план хлебозаготовок. Сдача хлеба государству продолжается.

Учитывая, что озимые культуры в условиях области дают более высокие и устойчивые урожаи, колхозы и совхозы перевыполнили план сева озимых культур.

В колхозах и совхозах области построены хорошие облицованные силосные сооружения, завершается силосование кукурузы.

Пензенская область

Колхозники, работники МТС и совхозов Пензенской области досрочно выполнили государственный план хлебозаготовок. Колхозы и совхозы области, подсчитав свои возможности, приняли на себя обязательство сдать государству дополнительно не менее 3,6 миллиона пудов хлеба, в счёт этого количества уже сдано 1,3 миллиона пудов зерна.

За время с 1 октября 1954 года по 1 сентября 1955 года надой молока в колхозах увеличился на 29 процентов.

Для закладки силоса в колхозах построены силосные сооружения ёмкостью более чем на 1 миллион тонн, в том числе капитальные на 407 тысяч тонн.

Ивановская и Горьковская области

Колхозы и совхозы Ивановской и Горьковской областей досрочно выполнили государственный план хлебозаготовок.

Колхозы Ивановской области сдадут государству дополнительно не менее 1.8 миллиона пудов зерна. Колхозы Горьковской области намечают дополнительно сдать государству два миллиона пудов зерна, в счёт этого количества уже сдано более одного миллиона пудов. Сдача хлеба продолжается.

За 11 месяцев хозяйственного года в колхозах Ивановской области надоено молока на 83 тысячи центнеров, а в колхозах Горьковской области на 80 тысяч центнеров больше, чем за соответствующий период 1953—1954 гг.

Марийская АССР

Колхозники, работники машинно-тракторных станций и специалисты сельского хозяйства Марийской АССР досрочно выполнили государственный план хлебозаготовок. Колхозы республики сдадут дополнительно государству не менее 670 тысяч пудов, в счёт этого количества уже сдано 500 тысяч пудов хлеба.

(ТАСС).

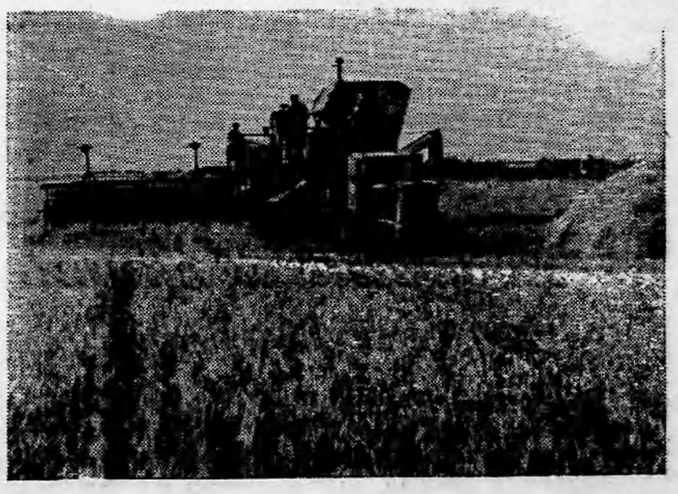

В Северном Казахстане одним из первых приступил к косовице колхоз имени Сталина Петропавловского района.

На снимке: агрегат Героя Социалистического Труда Х. Шварца на уборке. За день он убирает до 40 гектаров.

Фотохроника ТАСС.

Письма трудящихся

Обыватель, а не медицинский работник

Заведующая медпунктом Охтеурского рыбучастка тов. Галашова, чувствует себя на работе как в своей собственной вотчине. В рабочее время она не всегда находится на месте, и медпункт часами стоит закрытым.

Тов. Галашова забыла, что её основной обязанностью является забота о здоровье трудящихся вверенного ей участка, и совершенно недобросовестно выполняет свои обязанности медицинского работника.

Она не любит своей работы и бездушно относится к больным. Так, в августе текущего года на пароходе «Храбрый» тяжело заболел председатель райрыболовпотребсоюза т. Плесовских. У него был сердечный приступ, состояние здоровья — очень тяжелое. Тов. Галашову попросили оказать ему медицинскую помощь, но она отказалась прийти на пароход к больному.

Этот факт говорит о том, что тов. Галашова из медицинского работника превратилась в бездушного обывателя. Подобные факты недобросовестного отношения к работе у тов. Галашовой неединичны.

За такое отношение к делу тов. Галашова должна быть строго наказана. Заведующей райздравотделом тов. Тюриной следует потребовать от тов. Галашовой настоящей работы.

А. Михеева.

Колмогорцева прогуливает

Работница Охтеурского рыбоучастка М. Колмогорцева около месяца находится в Ларьяке и не работает на производстве, объясняя свои прогулы болезнью ребёнка. Фактически же ребёнок находится в Ларьякской больнице на лечении, а Колмогорцева бездельничает в Ларьяке и по 3—4 дня не показывается в больницу.

За период ее отсутствия дети, оставленные дома без присмотра, в школе нарушают дисциплину, плохо готовят домашние задания.

Начальнику рыбучастка тов. Кайгородову и профсоюзной организации рыбоучастка следует немедленно принять меры с прогульщиком М. Колмогорцевой и потребовать от нее внимательного отношения к воспитанию своих детей.

В. Катаев.

Работают недобросовестно

Приёмщицу центрального приемного пункта т. Соколову и учетчицу Гундилову Охтеурского рыбоучастка можно зачастую видеть дома в рабочее время. Т. Соколова считает, что обработка рыбы касается только цехового мастера. Однако роль приёмщика на производстве огромна. От того, как правильно и своевременно им будет определён и направлен сырец на выпуск продукции, как будет соблюдаться технический режим, расход консервирующих материалов, своевременная уборка и качественное хранение, зависит выпуск продукции высокого качества.

Тов. Соколова поступившую свежую рыбу часто пускает на посол, не учитывая того, что каждый центнер соленой рыбы дает около 300 рублей убытка и продукцию более низкого качества.

Неумелое распределение и неэкономное расходование рабочего времени приёмщиком Соколовой и учетчиком Гундиловой и бесконтрольность с их стороны ведет к тому, что обработчики выполняют дневные нормы лишь от 40 до 75 процентов.

Тов. Соколова и Гундилова грубы с рабочими. Они сами нарушают трудовую дисциплину и на справедливые замечания обработчиков отвечают нецензурными словами и грубостью.

Профсоюзная организация и администрация рыбоучастка должны потребовать от тт. Соколовой и Гундиловой коренного улучшения работы.

В. Ш.

По следам наших выступлений

„ГДЕ КУПИТЬ УЧЕБНИКИ?“

Под таким заголовком в нашей газете от 11 сентября за № 73 была опубликована заметка, в которой говорилось, что Ларьякский рыбкооп до сих пор не организовал продажу учебников и других школьных принадлежностей, хотя они на базе имеются.

Заместитель председателя Ларьякского райрыболовпотребсоюза тов. Ведров сообщил, что учебники и учебно-наглядные пособия в районный магазин № 2 завезены и продажа их организована.

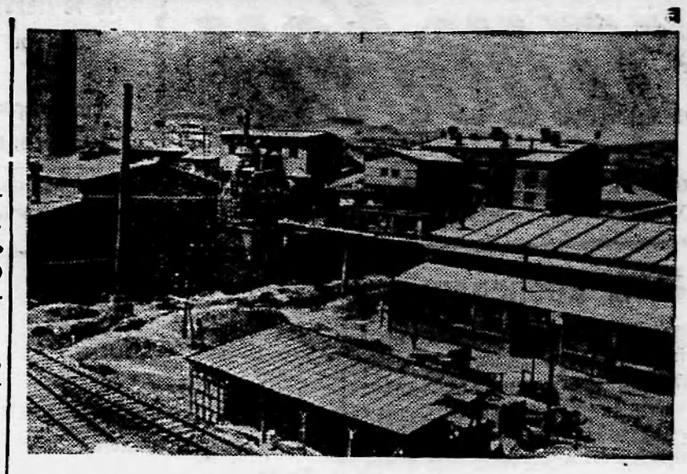

□ □ □

Народная Республика Болгария. В городе Кырджали быстрыми темпами возводятся корпуса первенца цветной металлургии — свинцово-цинкового завода.

На снимке: строительство свинцово-цинкового завода.

Фото БТА Прессфото
Фотохроника ТАСС.

□ □ □

Международный обзор

Новый вклад в дело ослабления международной напряжённости

Происходившие в Москве с 9 по 13 сентября переговоры между правительственными делегациями Советского Союза и Германской Федеральной Республики завершились достижением соглашения об установлении дипломатических отношений между обеими странами. В соответствии с этим в Москве и Бонне (столица ГФР) будут учреждены посольства, и обе стороны обменяются дипломатическими представителями в ранге послов. Достигнутое в результате переговоров соглашение вступит в силу, как только оно будет утверждено, с одной стороны, Президиумом Верховного Совета СССР, а с другой—правительством и бундестагом (парламентом) Германской Федеральной Республики.

В письмах, которыми обменялись Председатель Совета Министров СССР Н. А. Булганин и Федеральный канцлер ГФР К. Аденауэр, выражается уверенность, что «установление и развитие нормальных отношений между Советским Союзом и Германской Федеральной Республикой будет содействовать решению неурегулированных вопросов, касающихся всей Германии, и должно будет тем самым помочь разрешению главной общественной проблемы немецкого народа—восстановлению единства германского демократического государства». В письмах выражается уверенность в том, что установление дипломатических отношений будет служить развитию взаимоотношения и сотрудничества между обеими странами в интересах мира и безопасности в Европе.

Правительственные делегации договорились также о том, что в ближайшее время между Советским Союзом и Германской Федеральной Республикой будут проведены переговоры по вопросам развития торговли.

Мировая общественность с удовлетворением встретила итоги московских переговоров и справедливо расценивает их как новый вклад в дело ослабления международной напряженности. Именно с этой точки зрения подходит к результатам переговоров большинство газет Германской Федеральной Республики. Так, Западногерманская газета «Ди цейт», одобряя поездку канцлера Аденауэра в Москву и итоги переговоров, подчеркивает: «Оба народа живут по-соседству друг с другом и от их взаимоотношений зависит многое. До сих пор они вообще не имели между собой никаких отношений и даже не имели представления друг о друге». Приветствуя изменение такого положения, другая западногерманская газета—«Дер тагесшпигель»—пишет: «Московские переговоры закончились решением об установлении дипломатических отношений. Это стало возможным потому, что Федеральный канцлер присоединился к точке зрения Советского правительства, согласно которой дипломатические отношения должны быть началом, а не концом процесса нормализации положения в Германии.»

Большое внимание уделяет западногерманская общественность и предстоящим переговорам о торговле между СССР и ГФР. При этом газеты отмечают, что опыт довоенной советско-германской торговли свидетельствует о выгодности для обеих стран нормальных торговых связей. Не согласиться с этим нельзя, ибо Германская Федеральная Республика имеет мощную промышленность, которая может выполнять выгодные поставки в Советский Союз, а также разместить в нем не менее выгодные запасы.

Одобрительно отзывается о результатах переговоров печать Германской Демократической Республики.

Большинство газет в странах Запада принимает эти результаты как нечто неизбежное. Нельзя тем не менее не отметить, что во время переговоров некоторые западные органы печати пророчили, что поездка Аденауэра будет безрезультатной. Так, накануне окончания переговоров во многих американских газетах было опубликовано сообщение агентства Ассошиэйтед пресс, в котором говорилось, что «совещание канцлера Аденауэра с советскими руководителями ничего не дало». В связи с такими сообщениями газета «Нью-Йорк геральд трибюн» утверждала, что некоторые представители официальных кругов на Западе довольны отсутствием успеха в Московских переговорах. Все это показывает, что определенные круги в западных странах не хотели бы нормализации отношений между СССР и ГФР.

Однако подобного рода расчёты провалились. Опыт истории учит, что вражда между Россией и Германией всегда приносила бедствия не только этим странам, но и всей Европе. Успех московских переговоров обеспечивает полную нормализацию отношений между Советским Союзом и Германской Федеральной Республикой.

Итоги Московских переговоров вновь показали всему миру, что Советский Союз последовательно проводит свою миролюбивую политику и стремится расширить деловое сотрудничество со всеми странами, независимо от их социальных систем. В то же время успех переговоров между СССР и ГФР свидетельствует, что метод делового сотрудничества, примененный в Женеве и предусматривающий решение назревших международных вопросов с учетом интересов всех заинтересованных сторон, открывает широкие возможности для достижения соглашений и дальнейшего упрочения международного мира и безопасности.

Г. Подкопаев.

За редактора Д. НАЙДО.

Объявление

На основании постановления Совета Министров РСФСР от 1 сентября 1955 года, Ханты-Мансийский окррыбакколхозсоюз ликвидируется.

Претензии окррыбакколхозсоюзу от колхозов, организаций и лиц принимаются до 25 сентября 1955 года

Ликвидком.

РД 06685 с. Ларьяк, типография Полиграфиздата Тюменского областного управления культуры Тираж 1050 экз. Заказ 169

Пролетарии всех стран, соединяйтесь!

Стахановец

Орган Ларьякского райкома КПСС и районного Совета депутатов трудящихся, Тюменской области

Год издания XV
№ 77 (1021)
Воскресенье
25
сентября
1955 года
Цена 10 коп.

Государственная библиотека СССР им. В. И. Ленина

Обеспечить общественному скоту теплую и сытую зимовку, добиться значительного роста поголовья скота и повышения его продуктивности—дело чести тружеников колхозной деревни.

Образцово подготовиться к зимовке скота

Июльский Пленум ЦК КПСС поставил перед тружениками колхозной деревни задачу — полностью обеспечить общественный скот кормами, завершить строительство новых и ремонт имеющихся животноводческих помещений до постановки скота на стойловое содержание.

Отдельные колхозы нашего района прилагают все усилия к тому, чтобы обеспечить общественному скоту тёплую и сытую зимовку.

Большую заботу о создании хороших условий для общественного животноводства в зимний период проявляют колхозники колхоза «Красное знамя» (председатель тов. А. Тимофеев), которые заготовили достаточное количество кормов для скота, перевезли из Пасола на Запимку и выстроили заново телятник, построили помещение для жительства колхозникам—животноводам, обеспечив полностью скоту тёплую и сытую зимовку.

В национальном колхозе «Передовик» (председатель тов. Беклемышев), где лишь начинает развиваться животноводство, построен новый, хорошо оборудованный скотный двор.

Полностью обеспечил общественное животноводство помещениями и кормами колхоз «Красная звезда» (председатель И. Сигильтов).

Однако в целом по району с подготовкой к зимнему содержанию скота дело обстоит неблагополучно. Правления многих колхозов плохо заботятся о создании кормовых запасов и подготовке животноводческих помещений к стойловому периоду. Во многих колхозах количество заготовленных кормов не обеспечивает потребности.

Например, в колхозе имени Микояна (председатель тов. Анисимов) грубых и сочных кормов заготовлено только на 77 процентов к плану, в колхозе имени Сталина (председатель тов. Иванов) — на 53.1 процента. Неполностью заготовлены грубые корма и в сельхозартелях имени Калинина и «Новая жизнь». Особенно плохо здесь обстоит дело с заготовкой сочных кормов, которые заложены по сельхозартелям на 12,5 процента, а в целом по району—на 13 процентов.

Очень мало внимания уделяют колхозы строительству животноводческих помещений и ремонту старых скотных дворов. Так, в укрупнённой сельхозартели «Новая жизнь» (председатель тов. Белкин), несмотря на то, что общественное животноводство только на 50 процентов обеспечено типовыми животноводческими помещениями, строительство новых и ремонт старых помещений для скота идёт очень медленно: поставлены лишь срубы для скотного двора и овчарни и старые помещения до сих пор не ремонтируются. Ещё хуже с подготовкой помещений для общественного животноводства обстоит дело в колхозах имени Калинина, имени Микояна, имени Сталина.

Отставание в заготовке грубых и сочных кормов, а также отсутствие ремонта и строительства животноводческих помещений в большинстве колхозов говорят о том, что районные партийные, советские и сельскохозяйственные органы не взялись ещё по-настоящему за создание прочной кормовой базы и обеспечение скота тёплыми оборудованными помещениями.

Руководители колхозов и сельскохозяйственных органов должны принять все меры к тому, чтобы все колхозы образцово подготовились к зимнему содержанию общественного скота. Нужно немедленно укомплектовать в колхозах строительные бригады и как можно быстрее строить и ремонтировать животноводческие помещения. Следует пополнить запасы кормов в колхозах кормовыми корнеплодами и картофелем. Надо организовать подвозку сена к местам зимовки скота и экономно его расходовать.

Обязанность партийных и советских органов—взять это дело под свой контроль, способствовать развёртыванию социалистического соревнования среди колхозников за образцовую подготовку к зимнему содержанию скота.

Запасти больше кормов, оборудовать тёплые животноводческие помещения—дело чести тружеников сельского хозяйства.

Животноводческие фермы в новых зерносовхозах

В большинстве новых зерносовхозов, созданных на целинных землях Казахстана, закончено комплектование молочно-товарных и овцеводческих ферм. Хозяйствам передано более 73 тысяч голов крупного рогатого скота, в том числе 27 тысяч коров. Новые зерносовхозы уже сдали государству более ста тысяч центнеров молока.

Количество овец в совхозах превышает 185 тысяч голов. Хозяйства приступили также к организации свиноводческих и птицеводческих ферм.

(ТАСС).

По нашему району

Повысили надои

Соревнуясь за повышение продуктивности общественного животноводства, животноводы сельхозартели «Новая жизнь» добились значительных успехов по надою молока.

За 11 месяцев здесь надоено молока 291602 литра, это на 46371 литр больше, чем было надоено за этот же период в прошлом году.

Эти успехи достигнуты главным образом за счёт круглосуточной пастьбы и трехкратной дойки коров.

Особых успехов в повышении надоя молока добились А. Соромина, Е. Фатеева, А. Волкова, М. Спиридонова, Ф. Вялкова, А. Сондрина, Л. Кошкарова, А. Мартемьянова, М. Манджикова, Е. Дубровина и Е. Шабашкова, надоившие сверх плана 11309 литров молока.

Перевыполнили план надоя молока и передовые доярки колхоза имени Калинина Л. Пагибина, Е. Малкина, Ф. Сосина, надоившие от 985 до 1000 литров. Близка к выполнению надоя молока Мария Новоселъцева.

Х. Самарина.

ЛЕКЦИИ ДЛЯ КОЛХОЗНИКОВ

Колхозники и колхозницы национальных колхозов «Передовик» и имени Ворошилова с большим интересом прослушали доклады по решениям июльского Пленума Центрального Комитета Коммунистической партии Советского Союза, прочитанные работниками РК КПСС тт. Исыповым и Епершным.

СВОДКА

о ходе выполнения плана рыбодобычи по колхозам и рыбоучасткам района на 20 сентября 1955 года.

(в процентах к плану третьего квартала).

Наименование колхозов	проц. выпол
По колхозам	
1 «Новая жизнь»	176,0
2 «Ударник 2-й пятилетки»	137,0
3 «Красное знамя»	103,0
4 «Красная звезда»	99,0
5 Пм. Калинина	84,0
6 Им. Молотова	80,6
7 Им. Ворошилова	77,0
8 «Коммунист»	73,6
9 Им. Сталина	69,4
10 Им. Микояна	67,4
11 «Передовик»	59,8
12 «Комсомолец»	42,8
По рыбоучасткам	
1 Н-Вартовский	110,0
2 Ларьякский	106,0
3 Б-Тарховский	72,6
4 Охтеурский	70,0
5 Корликовский	56,2

По родной стране

Высокие урожаи на участках, обработанных по системе Т. С. Мальцева

Хорошие по нынешнему году урожаи собирают колхозники Приртышья с участков, обработанных по системе Т. С. Мальцева. Колхоз имени Ворошилова (Омская область) вырастил по глубокому безотвальному пару по 15—16 центнеров зерна с гектара. Столько же на больших массивах собирают хлеборобы и других колхозов.

Недавно на многих из этих участков побывал тов. Мальцев и дал ценные рекомендации колхозникам. Особое внимание он обратил на новый сорт скороспелой пшеницы «лютесценс—758», завезённой недавно в Омскую область. Посеянная пока на небольших площадях эта пшеница вызрела нынешним летом без единого дождя и дала по 12—16 центнеров зерна с гектара. Колхозный учёный рекомендовал сохранить весь урожай этой пшеницы для быстрого её размножения во всех колхозах и совхозах Омской области.

Учитывая советы Мальцева, многие колхозы на будущий год значительно расширяют обработку земель по новой агротехнике. Колхозы зоны Полтавской МТС, где организована опытная колхозная станция по внедрению Мальцевской системы, все пары и почти половину всей зяби наметили вспахать плугами без отвалов.

ТАСС.

Первые метры ткани Камышинского хлопчатобумажного комбината

Достойную встречу XX съезду Коммунистической партии готовят строители, монтажники и текстильщики Камышинского хлопчатобумажного комбината (Сталинградская область). Они стремятся в текущем году ввести в строй первую прядильно-ткацкую фабрику на 121 тысячу веретён и пустить две тысячи ткацких станков.

В прядильном цехе уже действуют машины, число веретён которых превышает 56 тысяч.

Установлено также более 150 автоматических ткацких станков. На них сотканы первые метры ткани.

ТАСС.

Мощный гидроузел на Днепре

Пять лет прошло с тех пор, как на берегу Днепра в районе небольшого села Ключевое, расположенного неподалеку от легендарной Каховки, появились первые палатки строителей. Неузнаваемыми стали эти места теперь. Здесь вырос город строителей гидроэлектростанции—Новая Каховка с сотнями жилых и административных зданий. Неподалеку от города раскинулись сооружения Каховского гидроузла: здание ГЭС, судоходный шлюз, водосливная и земляная плотины. Всё шире становится зеркальная гладь Каховского моря.

Стройка вступила теперь в пусковой период. Через камеру судоходного шлюза уже прошло более трёх тысяч судов. В рекордно короткий срок —за 48 часов вместо 12 суток по плану—перекрыто русло Днепра. Идёт монтаж железнодорожного моста через реку. С завершением его строительства будет установлено регулярное движение поездов по новой железнодорожной линии Каховка —Снегиревка, прокладка которой сейчас идёт быстрыми темпами. Сооружение грандиозного гидроузла на Днепре близится к концу. Коллектив строителей прилагает все усилия к тому, чтобы четыре агрегата гидроэлектростанции сдать в эксплуатацию в 1955 году—на год раньше установленного срока.

ТАСС.

Мужественный поступок

Учащиеся школы ФЗО № 1 Каменской области работали в колхозе имени Будённого Алексеево-Лозовского района на строительстве силосных траншей. В обеденный перерыв они заметили дым. На поле горел хлеб. Ребята быстро бросились к очагу пожара. Проявляя смелость и отвагу, юные патриоты гасили огонь. Жаркое пламя обжигало лица, руки, ноги. Но они стойко боролись с огненной стихией. Пожар был ликвидирован. Молодые патриоты спасли хлеб на площади более 300 гектаров.

Особенно отличились при тушении пожара учащиеся Иван Болдырев, Алексей Науменко, Иван Пую. Начальник главного управления трудовых резервов при Совете Министров СССР Г. П. Зеленко объявил им благодарность и наградил значком «Отличник государственных трудовых резервов».

ТАСС.

Советы врача

АНГИНА

Еще не так давно ангину считали местным заболеванием горла. Основанием для этого служило то, что ангина вызывает воспаление миндалин, боль в горле при глотании. Эти боли иногда бывают едва заметными, а подчас такими сильными, что человеку трудно есть и даже пить. Обычно воспаление и боли в горле сопровождаются общим недомоганием, повышением температуры, иногда очень значительным. Появляется общая разбитость, неприятные ощущения в руках и ногах, в пояснице. Все это указывает на то, что ангина — общее заболевание всего организма.

Ангина—не единообразное заболевание. Есть много разных форм ангины. При некоторых наблюдаются лишь краснота в горле и набухание миндалин; при других—более или менее выраженные налеты и даже изъязвления в горле. Иногда признаки ангины напоминают дифтерию или скарлатину. Некоторые формы ангины сопровождаются образованием нарыва в горле.

Причиной заболевания ангиной являются микробы, размножающиеся в миндалинах. Откуда берутся эти микробы? Как известно, в окружающей нас среде всегда много разнородных микробов. Среди них есть такие, которые могут вызвать заболевание ангиной—стрептококки, стафилококки и другие. В здоровом человеческом организме постоянно вырабатываются противоядия против микробов, находящихся с ним в контакте. В крови и тканях возникают защитные реакции, они препятствуют развитию болезни и обезвреживают ядовитые вещества, выделяемые бактериями.

По своему происхождению ангины делятся на две группы. К первой относятся те ангины, которыми человек заражается от другого больного. В этом случае в организм попадают очень активные болезнетворные микробы. Защитные реакции при таком внезапном заражении иногда не успевают выработаться. Человек заражается и сам делается источником заразы (через слюну, слизь изо рта и глотки).

Вторую группу составляют те заболевания, при которых имеет место как бы самозаражение, т. е. заражение собственными микробами. Это бывает в тех случаях, когда снижается сопротивляемость организма, а защитные реакции ослаблены.

Таким образом, надо считать, что каждый больной ангиной заразен для близких. Его надо изолировать, поместив в отдельную комнату. Там, где это невозможно, следует кровать больного отделить занавеской. Больному ангиной необходимо выделить особое полотенце и посуду; её надо мыть отдельно от посуды здоровых людей, обдавая кипятком. Подходить к больному должны лишь те, кто за ним ухаживает.

Особенно осторожным надо быть в отношении детей и не допускать их к больному. Само собой разумеется, что больной должен быть под наблюдением врача.

Что надо делать, чтобы предотвратить заболевание ангиной? Чаще всего ангиной болеют люди, которые страдают хроническими заболеваниями носа и горла, а так же те, кто не следит за состоянием зубов и десен. Можно заболеть ангиной и после охлаждения. Те, кто склонен к заболеваниям ангиной, должны избегать разговоров на ветру, остерегаться простуды. Не следует пить холодные напитки, есть мороженое в разгоряченном состоянии.

Легко заболевают ангинами также люди, страдающие аденоидными разращениями. При этом заболевании, а также при некоторых других человек не может дышать через нос, а дышит постоянно ртом. Горло часто охлаждается, что приводит к повторным заболеваниям ангиной. В таких случаях надо обращаться к врачу по носовым и горловым болезням и лечить заболевания носа и носоглотки.

Часто повторяющиеся ангины являются лишь очередными обострениями хронического воспаления небных миндалин (хронический тонзиллит). В таких случаях надо лечить заболевание миндалин или же полностью удалить небные миндалины. После такой операции повторения заболевания ангиной прекращается.

Известно, что здоровый, крепкий организм лучше сопротивляется многим заболеваниям. Это относится к заболеванию ангиной. В устойчивом организме быстрее вырабатываются противоядия, и микробы гибнут или теряют вирулентность. Для укрепления здоровья нужно вести правильный образ жизни: в одни и те же часы ложиться спать, вставать, есть, своевременно отдыхать. Очень важно закалять организм, надо делать водные процедуры, в частности, ежедневно обтирать или обливать тело прохладной водой. Особенно важно мыть прохладной водой ноги.

Большую роль в укреплении организма играет физическая культура и спорт, ежедневная утренняя гимнастика, достаточное пребывание на свежем воздухе, хорошее проветривание жилых и служебных помещений. Чтобы укрепить нервную систему — основной регулятор жизненных процессов в организме—очень важно хорошо высыпаться. Сопротивляемость организма усиливается, если пища содержит необходимое количество витаминов, особенно витамина «С». Если человек заболел ангиной, необходимо создать ему покой. Больной должен лежать в постели; не следует волновать его, обременять разговорами, вредны возбуждающие напитки (крепкий кофе, чай), острые солёные и пряные блюда. Принимать лекарство нужно только по назначению врача. Без его разрешения нельзя выходить на работу, да и вообще из дому. Ангина не только изнуряющее, но и опасное заболевание. Иногда она протекает легко и даёт о себе знать только небольшой болью в горле. Но даже и легкая форма ангины может грозить тяжелыми осложнениями—ревматизмом, поражением сердца. Поэтому надо принимать все меры к тому, чтобы предупредить заболевание ангиной.

Сумина.

Международный обзор

Последовательная борьба СССР за укрепление мира

Внимание всего мира в течение последней недели вновь было приковано к Москве, где проходили переговоры руководящих деятелей Советского Союза с представителями двух соседних нашей стране государств—Финляндской Республики и Германской Демократической Республики. Эти переговоры и их результаты очень важны не только для тех стран, которые в них непосредственно участвовали. Они имеют также большое международное значение, знаменуя собой новые вехи на пути последовательной борьбы Советского Союза за ослабление международной напряженности и укрепление мира.

Советско-финляндские переговоры завершились подписанием двух документов—протокола о продлении на 20 лет срока действия договора о дружбе, сотрудничестве и взаимной помощи и соглашения об отказе Советского Союза от своих прав на использование финляндской территории Порккала-Удд для военно-морской базы.

Отказываясь от своих прав на указанную базу в Финляндии, Советское правительство учитывало хорошие, добрососедские отношения, сложившиеся между СССР и Финляндией, на основе договора о дружбе, сотрудничестве и взаимной помощи, а также известное ослабление международной напряженности, достигнутое в результате Женевского совещания Глав правительств четырех держав. Тем самым Советский Союз дал наглядный пример того, как следует решать назревшие международные проблемы. На это обращают внимание многие иностранные газеты. Так финляндская буржуазная газета «Аамулехти», называя решение Советского правительства «благородным жестом», подчеркивает, что СССР может сейчас рекомендовать остальным великим державам последовать своему примеру.

Не менее поучительно и мирное, дружественное сосуществование СССР и Финляндии, приведшее к продлению подписанного ими в 1948 году договора о дружбе, сотрудничестве и взаимной помощи. Являясь разными по своему общественному устройству государствами, обе страны тем не менее нашли такие формы мирного сосуществования, которые позволяют им развивать дружественные отношения сотрудничества и взаимопомощи, имеющие положительное значение для укрепления международного мира.

По истине историческое значение имеют переговоры между правительственными делегациями Советского Союза и Германской Демократической Республики. В ходе переговоров были обсуждены важнейшие вопросы, касающиеся укрепления и дальнейшего развития дружественных отношений между обеими странами. Состоялся так же обмен мнениями по международным вопросам, в частности, по вопросам, связанным с предстоящим в октябре совещанием министров иностранных дел четырех держав в Женеве.

Большое значение имеет подписанный в итоге переговоров договор об отношениях между СССР и ГДР. Он подтверждает, что отношения между обеими странами основываются на принципах полного равноправия, взаимного уважения суверенитета и невмешательства во внутренние дела. Германская Демократическая Республика может свободно решать все вопросы своей внутренней и внешней политики, включая взаимоотношения с Германской Федеральной Республикой и всеми другими странами. Тем самым договор создает благоприятные условия для восстановления единства Германии как миролюбивого и демократического государства, ибо способствует установлению и развитию непосредственных связей между обеими германскими государствами, существующими на территории Германии.

Договор между СССР и ГДР отвечает кровным интересам всего германского народа. «Являясь результатом хороших, дружественных отношений между Советским Союзом и Германской Демократической Республикой,—пишет газета «Нейес Дейчланд»,—этот договор, в свою очередь, представляет собой основу для дальнейшего укрепления дружбы между ними».

Миролюбивая политика Советского Союза находит все более широкое признание. Сейчас, пишет венгерская газета «Сабад Неп», даже самые упрямые люди не могут оспаривать искренности и целеустремленности советской мирной политики. В то время, как некоторые западные политические деятели все еще намерены пользоваться устаревшим оружием «холодной войны», Советское правительство нормализует отношения свои с Западной Германией, предоставляет полный суверенитет Германской Демократической Республике, обеспечивает продление срока действия советско-финляндского договора, ликвидирует военно-морскую базу Порккала-Удд. Все это, по справедливым замечаниям многих зарубежных газет, дало миру новое доказательство искренней воли Советского Союза к ослаблению международной напряженности, к упрочению мира и безопасности всех народов, к укреплению дружбы между ними.

И. Лапицкий.

Уборка огородных культур

В колхозах района успешно проходит уборка картофеля и огородных овощей.

Организованно проведена уборка урожая картофеля в национальном колхозе «Передовик» (полевод М. Камина). М. Камина — патриот своего дела. Она организовала женщин-колхозниц на уборочные работы, которые, с помощью комсомольцев первичной территориальной комсомольской организации, за несколько дней убрали колхозный картофель и засыпали его в овощехранилище.

* * *

Успешно прошла уборка урожая овса и огородных культур в колхозе «Ударник 2-й пятилетки», где также активное участие в уборке овощей приняли женщины, не занятые на других работах. Закончив уборку овощей с общественных огородов, колхозники приступили к сбору огородных культур в индивидуальных приусадебных участках.

Закончили сбор урожая картофеля колхозники рыбартели имени Ворошилова. С помощью общественности заканчиваются уборочные работы на общественных огородах колхоза «Красная звезда».

Передовики сенозаготовок

Честно трудятся на заготовке кормов члены сенокосной бригады колхоза имени Микояна У. Тайлашева, Т. Еремина, Е. Намруева, Бадьма Четленов, которые ежедневно перевыполняют свои нормы.

Агитаторы на десятидворках

Агитаторы партийной организации райбольницы тт. Батурина, Демина и Ларьякского рыбучастка тт. Наумов, Зайцев, Конрад разъясняют трудящимся на десятидворках и в цехах решения Женевского совещания.

За редактора Д. НАЙДО.

РД 06686 с. Ларьяк, типография Полиграфиздата Тюменского областного управления культуры Тираж 1050 экз. Заказ 116

БИБЛИОТЕКА СССР им. В. И. Ленина

Пролетарии всех стран, соединяйтесь!

Стахановец

Орган Ларьякского райкома КПСС и районного Совета депутатов трудящихся, Тюменской области

Год издания XV
№ 78 (1022)
Четверг
29
сентября
1955 года
Цена 10 коп.

Трудящиеся района! Шире развернем социалистическое соревнование за досрочное выполнение годовых планов.

Ознаменуем открытие XX съезда Коммунистической партии новыми трудовыми успехами!

Быстрее завершить уборку урожая, полностью засыпать семена

Труженики сельского хозяйства, вдохновленные историческими решениями январского и июльского Пленумов ЦК КПСС мобилизуют все силы на то, чтобы в сжатые сроки и без потерь убрать урожай и дать стране больше хлеба.

В этом году сельхозартели и рыбартели нашего района более организованно провели посев зерновых, значительно расширили площади посева картофеля и овощей, вырастили неплохой урожай и своевременно приступили к уборке урожая. На 25 сентября рыбартели района закончили уборку картофеля и завершают уборку овощей.

Большая доля в проведении уборки принадлежит сельхозартелям, которые имели все возможности закончить уборку зерновых, засыпать семена и убрать картофель. Однако здесь уборочные работы идут неудовлетворительно. На 25 сентября план уборки зерновых в сельхозартелях выполнен на 86 процентов. Еще хуже дело с обмолотом и засыпкой семян. Только в сельхозартели имени Калинина засыпано 30 центнеров семян ржи, а в сельхозартели «Новая жизнь» к обмолоту и засыпке семян до сих пор еще не приступали.

Крайне низкими темпами в сельхозартелях идет уборка картофеля. На 25 сентября убрано 46,3 процента, а засыпано семян менее 50 процентов к плану.

Учитывая исключительную важность уборки урожая в сельхозартели района были направлены учащиеся 8—9 классов Ларьякской средней школы, которые в течение сентября оказывали практическую помощь сельхозартелям имени Калинина и «Новая жизнь», а также рабочие и служащие предприятий и учреждений района. Однако правления этих артелей не сумели правильно организовать труд колхозников и других работающих на уборке, не мобилизовали их на быстрейшее проведение уборочных работ.

Сельхозартели «Новая жизнь» еще убрать 11 гектаров картофеля, а имени Калинина—18 га. Для того, чтобы в течение пяти-шести дней убрать эту площадь необходимо привлечь на уборку картофеля всех, без исключения колхозников, которые могут трудиться в эти дни и организовать работу от зари до зари с тем, чтобы не оставить не убранным ни одного гнезда картофеля.

Задача состоит в том, чтобы в ближайшие дни в сельхозартелях закончить уборку зерновых, произвести обмолот и полностью засыпать семена. Ни в коем случае не допустить ошибок прошлого года, когда из-за не организованности в сельхозартелях имени Калинина и «Новая жизнь» производили обмолот в декабре месяце. В результате чего в сельхозартели «Новая жизнь» семенная рожь и овес были засыпаны без какой-либо подработки, поэтому были испорчены и непригодны для посева.

Задача состоит в том, чтобы всемерно ускорить засыпку семян всех сельскохозяйственных культур. Но этим не кончается подлинная забота о семенах. Важно, чтобы семена были тщательно и своевременно очищены и просушены, доведены до требуемых посевных кондиций и засыпаны на хранение в хорошо оборудованные помещения. Особую заботу об этом должны проявить агрономы колхозов и специалисты райсельхозуправления.

В нашем районе стоит неустойчивая погода. Часто выпадают дожди. Наступили заморозки, появляются снегопады. Это требует от правлений колхозов, партийных организаций, руководителей сельских Советов особой оперативности в руководстве уборочными работами.

В ближайшие дни завершить уборку всего урожая, полностью засыпать семена всех культур—такова неотложная задача перед тружениками сельского хозяйства района.

Колхозы и совхозы Крымской области досрочно выполнили государственный план хлебозаготовок

Труженики сельского хозяйства Крымской области досрочно выполнили государственный план хлебозаготовок и свои обязательства по дополнительной сдаче и продаже хлеба государству. На заготовительные пункты сдано 26,2 млн. пудов зерна, в том числе пшеницы—18 млн. пудов. Продажа хлеба государству продолжается.

Колхозы и совхозы области досрочно выполнили годовой план заготовок и закупок овощей, картофеля и сдали овощей государству на 9 тысяч тонн больше, чем в прошлом году. Дополнительно будет сдано и продано государству свыше 23 тысяч тонн овощей.

(ТАСС).

По Советскому Союзу

* * *

Утверждение Президиумом Верховного Совета СССР соглашения об установлении дипломатических отношений между Советским Союзом и Германской Федеральной Республикой

Указом от 24 сентября 1955 года Президиум Верховного Совета СССР утвердил, по представлению Совета Министров СССР, соглашение об установлении дипломатических отношений между Союзом Советских Социалистических Республик и Германской Федеральной Республикой, достигнутое в Москве 13 сентября 1955 года во время переговоров между правительственными делегациями Советского Союза и Германской Федеральной Республикой.

Обмен комсомольских документов

Комсомольские организации страны готовятся к обмену комсомольских документов, который будет проходить с 1 января 1956 г. В течение всего года.

С момента последней замены комсомольских билетов прошло 17 лет. За этот период в ВЛКСМ произошли большие изменения. Под руководством Коммунистической партии Ленинский комсомол организационно и политически вырос, окреп и объединяет ныне в своих рядах миллионы юношей и девушек.

ЦК ВЛКСМ утвердил образцы новых комсомольских документов.

Новый комсомольский билет будет иметь темнокрасную обложку, на которой изображен сплуэт основателя комсомола—Владимира Ильича Ленина. На первой странице билета—четыре ордена, которыми награждён комсомол за верное служение Советской Родине, Коммунистической партии.

Готовясь к обмену комсомольских документов, на заводах, фабриках, в колхозах, МТС, совхозах, в школах, учебных заведениях и воинских частях для комсомольцев и молодежи проводятся лекции, доклады и беседы о Коммунистической партии Советского Союза—организаторе и руководителе комсомола, Уставе ВЛКСМ.

Для школ Крайнего Севера

Государственное учебно-педагогическое издательство выполнило план выпуска учебников для школ народов Крайнего Севера на 1955 год. Эти школы получили свыше 28 тысяч учебников 26 названий. Книги на родном языке изданы для эвенкийских и эвенских детей, нанайских и чукотских школьников. Учебники выпущенные также на эскимосском, ненецком, мансийском и хантыйском языках.

Московский сахарный завод начал производственный сезон

26 сентября Московский сахарорафинадный завод имени Мантулина начал новый производственный сезон.

По сравнению с предыдущим сезоном намечено повысить выпуск сахара не менее чем на сто тысяч центнеров.

В честь XX съезда партии заводской коллектив принял повышенные обязательства. Решено закончить выполнение пятилетнего плана к 18 октября, годового задания—13 декабря.

(ТАСС).

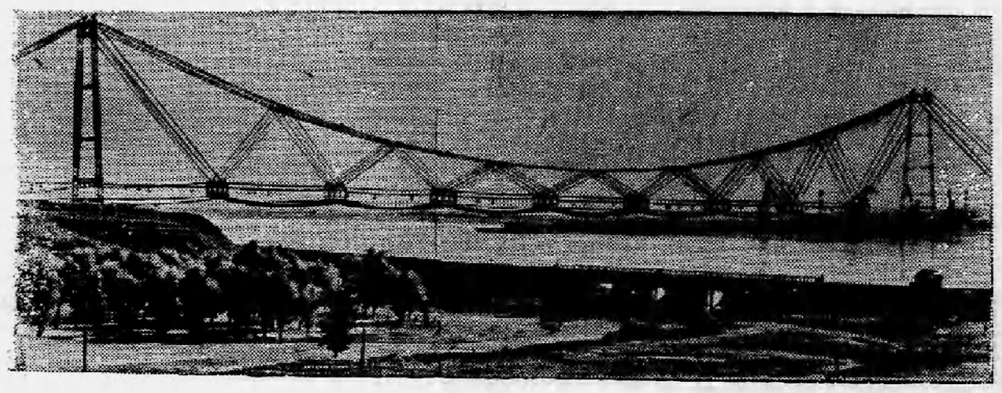

Сталинградская область. Для обеспечения районов строительства Сталинградской гидроэлектростанции щебнем и песком над Волгой сооружена подвесная канатная дорога.
На снимке: подвесная канатная дорога.

Последние приготовления

1 октября начало учебного года в сети партийного просвещения. Сейчас в первичных партийных организациях района идут последние приготовления к занятиям.

26 сентября в РК КПСС состоялось совещание секретарей парторганизаций и пропагандистов райцентра, на котором пропагандист РК КПСС тов. Низовских сделала доклад «О задачах в сети партийного просвещения в новом учебном году».

После доклада выступили секретари парторганизаций и пропагандисты кружков. Они отметили недостатки работы в прошлом учебном году и высказали практические предложения по улучшению работы в новом учебном году. Выступающие говорили о том, что лекции для самостоятельно изучающих основы марксизма-ленинизма читались редко. Партийная библиотека все еще не является центром методической и теоретической помощи пропагандистам. Плохо работали консультанты.

Руководитель кружка политэкономии при Ларьякской средней школе тов. Кочушкин предъявил претензии к отделу пропаганды и агитации РК КПСС за то, что его работники мало еще оказывают помощи пропагандистам и пожелал, чтобы они больше проводили семинаров, изучали и распространяли опыт лучших пропагандистов района.

Тов. Васильев в своем выступлении обратил особое внимание на работу постоянного семинара партийно-советского актива, чтобы этот семинар работал регулярно, не допускал ошибок прошлого года.

Тов. Самарина говорила о недостатках работы райпартшколы и выразила пожелание, чтобы отдел пропаганды и агитации РК КПСС с самого начала учебного года закрепил постоянных лекторов.

Секретари парторганизаций и пропагандисты решили 1 октября организованно начать учебный год в сети партийного просвещения.

ПАРТИЙНАЯ ЖИЗНЬ

Отчётно-выборное партийное собрание

Сейчас в первичных партийных организациях нашего района проводятся отчётные и отчётно-выборные партийные собрания, на которых коммунисты подводят итоги работы за год, вскрывают недостатки в своей работе и намечают пути их устранения.

С большой активностью прошло отчётно-выборное партийное собрание в Б-Ларьякской территориальной первичной партийной организации.

В отчётном докладе секретарь парторганизации тов. Балина отметила, что за отчётный период партийная организация несколько улучшила свою работу. Больше стала вникать в дела колхоза, в результате чего колхоз «Ударник 2-й пятилетки» одним из первых в районе выполнил годовой план добычи рыбы и продолжает сдавать рыбу сверх плана. Тов. Балина подробно рассказала и о недостатках работы парторганизации, как по внутрипартийной, так по проведению массово-политической работы.

Выступающие в прениях коммунисты подвергли резкой критике работу секретаря парторганизации. Они указали, что парторганизация крайне недостаточно занималась вопросами работы культпросветучреждений, медицинского пункта, школы, плохо осуществляла своё руководство социалистическим соревнованием. Партийная организация недостаточно оказывала помощи комсомольской организации, женсовету плохо руководила стенной печатью.

Коммунист тов. Мурашев в своём выступлении резко критиковал секретаря парторганизации тов. Балину за то, что она ещё мало предъявляет требований к коммунистам, в результате чего в прошлом учебном году отдельные коммунисты, изъявившие желание учиться в кружке, не учились, но их ни один раз на партийном собрании не обсудили.

За последнее время,—говорит тов. Мурашев,—в колхозе прекратилась агитационно-массовая работа, но тов. Балина работы с агитаторов также не спрашивает.

Член КПСС тов. Замышляева, выступая в прениях, сказала:

—Партийная организация не вникала в работу сельского Совета, избы-читальни и не оказывала практической помощи в работе. Тов. Замышляева также критиковала секретаря парторганизации тов. Балину за слабое руководство общественными организациями и связь с массами, за плохую опору на актив в практической работе.

Член КПСС тов. Тархова говорила о том, что гораздо меньше было бы недостатков в работе колхоза, медицинского пункта, избы-читальни, если бы партийная организация своевременно эти вопросы обсуждала на партийном собрании и принимала практические меры по устранению недостатков.

Партийное собрание приняло постановление, направленное на улучшение организационно-партийной и партийно-политической работы.

Работа секретаря парторганизации за отчётный период признана удовлетворительной. Секретарём парторганизации собрание избрало тов. Балину.

В. Ников,
инструктор РК КПСС.

Беспечность руководителей колхоза

Колхозу «Красная звезда» рабочие и служащие райцентра оказывают большую помощь в выращивании сельскохозяйственных культур. Так, весной коллективы райбольницы, райсоюза, рыбкоопа распахали участок под посадку картофеля, другие организации помогали садить картофель и овощи ухаживать и убирать их.

Но беда в том, что правление колхоза (председатель тов. Сигильетов) решило, что рабочие и служащие райцентра должны сделать всё за колхозников. Вот характерен такой случай. Райрыболовпотребсоюз скосил колхозу овёс, но этот овёс в течение нескольких дней лежал не убранным. Руководители ожидали, пока ещё кто-нибудь проявит шефство и уберет, в то время, как можно было убрать и силами колхозников. Скошенный же овёс тем временем наполовину осыпался.

Так было и при копке картофеля, когда силами общественности выкопали овощи и картофель и они лежали в поле до тех нор, пока несколько раз не сходили к заместителю председателя колхоза тов. Елисееву на квартиру и не упросили его организовать перевозку, так как картофель и овощи находились без охраны и растаскивались.

Шефская помощь безусловно нужна, но необходимо в первую очередь организовать на эти работы колхозников.

В колхозе засыпано семян картофеля 95 центнеров, вместо 170 центнеров по плану. Однако мер к засыпке остального количества не принимается, а имеющуюся картофель правление колхоза намерено продать.

Полностью и в срок обеспечить поступление средств в бюджет

Организованно и с большим успехом прошла подписка на новый государственный заём «Развития народного хозяйства СССР» (выпуск 1955 года) среди рабочих, служащих и колхозного крестьянства в нашем районе. Трудящиеся района отдают все свои силы великому делу строительства коммунизма.

Задача заключается в том, чтобы закрепить высокие результаты размещения займа, так как успех подписки на заем, в конечном счёте, определяется полнотой и своевременностью поступления средств по подписке в государственный бюджет.

Однако вследствие неудовлетворительной работы сельских Советов по сбору займа, отсутствия контроля за работой селькомсодов, а также слабого развёртывания массово-разъяснительной работы среди населения до сих пор не закончен сбор средств среди колхозников в Корликовском сельском Совете (председатель тов. Сигильетов), Охтеурском (председатель тов. Сафонов), Б-Ларьякском (председатель тов. Замышляев), К-Еганском (председатель тов. Тайлашев) сельских Советах.

Не менее важным доходным источником является подоходный налог с колхозов, который должен оплачиваться в первоочередном порядке. Однако колхоз имени Калинина (председатель А. Котович) до сего времени не уплатил предъявленный аванс подоходного налога за 1955 год в сумме 5226 рублей, а также не рассчитался по первому сроку уплаты. Не рассчитался по первому сроку уплаты и колхоз «Красное знамя» (председатель тов. Тимофеев).

Большое значение в доходной части бюджета имеет подоходный налог с рабочих и служащих, налог с холостяков, одиноких и малосемейных граждан СССР. Предприятия, учреждения и организации обязаны обеспечить своевременное и правильное взимание налогов и полное перечисление в бюджет удержанных сумм в установленные сроки. Между тем, руководители и бухгалтера таких учреждений как райконторы связи, райбольницы, промартели, рыбкоопа, райздрава и других допускают нарушения в исчислении и взимании налоговых платежей. Так, председатель Н-Вартовского сельского Совета тов. Решетников неправильно представлял себе льготу по налогу на холостяков, вследствие чего с апреля месяца сего года не внёс 220 рублей.

Отрицательно сказывается на выполнении доходной части бюджета поступление подоходного налога с прибылей, который за третий квартал выполнен всего лишь на 44,9 проц.

В основном с убытками пришел Ларьякский рыбкооп, который в результате отсутствия надлежащего учёта по транспорту, имеет большие затраты по перевозкам грузов. Большой перерасход допущен здесь по издержкам обращения, а также перерасход по зарплате. Несмотря на это и в настоящее время на одной базе рыбкоопа содержится три баиста.

Т. Першина,
заведующая райфинотдела.

За рубежом

* * *

Открытие X сессии Генеральной Ассамблеи ООН

Двадцатого сентября в Нью-Йорке в 15 часов 15 минут по местному времени открылась X сессия Генеральной Ассамблеи ООН. Сессию открыл глава делегации Голландии министр иностранных дел Лунс. После минуты торжественного молчания был назначен комитет по проверке полномочий делегаций.

В зале заседаний делегации всех 60 стран—членов ООН. Делегацию Советского Союза на сессии возглавляет Министр Иностранных Дел СССР В. М. Молотов, делегацию Украинской ССР—Министр Иностранных Дел УССР Л. Ф. Панамарчук, делегацию Белорусской ССР—Министр Иностранных Дел БССР К. В. Киселев. Во главе делегации США—государственный секретарь Д. Ф. Даллес, Англии—министр иностранных дел Г. Макмиллан, Франции—министр иностранных дел А. Пинэ.

В повестке дня сессии—68 вопросов, затрагивающих важные стороны международных отношений.

ТАСС.

Советские войска полностью выведены из Австрии

В осуществление решения правительства Союза ССР все советские войска, находящиеся в Австрии, выведены к 19 сентября на территорию СССР.

Таким образом Советским Союзом досрочно выполнено соответствующее положение государственного договора о восстановлении независимой и демократической Австрии.

ТАСС.

Забастовка рабочих автомобильных заводов в Канаде

В результате начавшейся 19 сентября забастовки 17000 рабочих полностью прекращена работа на пяти заводах компании «Дженерал Моторс» в Канаде. Бастующие выставили вокруг каждого завода плотные пикеты. Забастовка объявлена в связи с отказом компании удовлетворить требования рабочих о повышении заработной платы, обеспечении гарантированного ежегодного заработка и бесплатного медицинского обслуживания.

ТАСС.

Движение за национальное объединение в Южном Вьетнаме

В Южном Вьетнаме ширится движение за проведение всеобщих выборов. Крупная забастовка в городе Тан-Ан (провинция Куанг-Нам), начавшаяся 21 августа, распространилась на несколько округов провинций Куанг-Нам и Туа-Тиен. Участники забастовок выпустили листовки и плакаты, осуждающие репрессивные меры властей Южного Вьетнама и призывающие их провести консультативную конференцию с правительством демократической республики Вьетнам в целях подготовки к всеобщим выборам. На многих митингах были приняты петиции, выражающие волю народа к национальному объединению.

ТАСС.

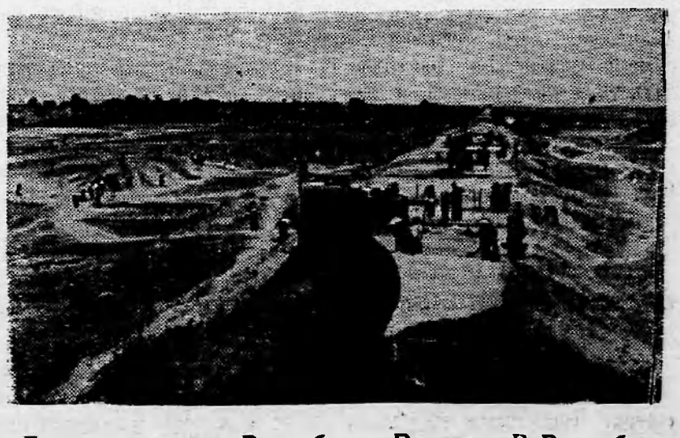

Демократическая Республика Вьетнам. В Республике производятся большие работы по восстановлению разрушенных железных дорог, мостов и других сооружений.

На снимке: вьетнамские ремонтные рабочие на линии железной дороги Ханой-Лаогай.

Фотохроника ТАСС.

Редактор Е. АРТЮХОВА.

РД 06687 с. Ларьяк, типография Полиграфиздата Тюменского областного управления культуры Тираж 1050 экз. Заказ 171

Пролетарии всех стран, соединяйтесь!

Стахановец

Орган Ларьякского райкома КПСС и районного Совета депутатов трудящихся, Тюменской области

Год издания XV
№ 79 (1023)
Воскресенье
2
октября
1955 года
Цена 10 коп.

Кино — не только интересный культурный отдых, но и могучее средство коммунистического воспитания трудящихся, источник знаний, самое популярное из всех видов искусства.

Повысить культуру кинообслуживания населения

Кино получило общее признание как самое массовое из всех видов искусства. Кинофильмы смотрят десятки миллионов зрителей. Советское киноискусство, правдиво отражающее жизнь, проникнуто высокими идеями нашего времени, вдохновляет советских людей на творческий труд, на преодоление всех трудностей на пути осуществления великого дела построения коммунистического общества.

Наше правительство создало все материальные предпосылки для улучшения всего дела кинообслуживания населения. С каждым годом увеличивается число киноустановок, все больше выпускается на экраны новых фильмов.

Только в этом году в нашем районе значительно пополнилась новая киноаппаратура, получено 5 комплектов аппаратуры и 5 электростанций. Строится четыре корпуса мотолодок для передвижения киноустановок для нормального кинообслуживания. В сентябре вступили в строй новые кинопередвижки в Охтеурье и на Октябрьском лесоучастке. Возобновила деятельность Б-Тарховская кинопередвижка. За восемь месяцев текущего года киносеть района перевыполнила план по количеству киносеансов и валовому сбору. Для улучшения кинообслуживания в районе имеются все условия.

Многие стационары и кинопередвижки в этом году значительно улучшили свою работу и вполне удовлетворяют требования зрителя. Заслуженным уважением у населения Вампугольского сельского Совета пользуется киномеханик Петр Королев, который ежемесячно выполняет и перевыполняет график маршрута по кинообслуживанию населения. Тов. Королев старается, чтобы звук был всегда чистым, а на экране — хорошая резкость. Кроме того, тов. Королев активно участвует в общественной жизни колхоза «Новая жизнь». За хорошую работу киномеханик тов. Королев занесен на районную Доску Почёта.

Значительно улучшили работу по кинообслуживанию киномеханики тов. Молоков (райстационар) и тов. Пономарев (Н-Вартовский стационар).

Между тем, в редакцию часто поступают сигналы с мест о нечёткой работе кинопередвижек, о невнимательном отношении к зрителям, о недобросовестном отношении к делу некоторых киномехаников. Халатно относился к своим обязанностям бывший киномеханик Кордиковской кинопередвижки тов. Мурзин, который кинопередвижку превратил в стационар и ни одного раза за период лета не обслужил рыбаков на местах лова. И правильно сделал отдел культуры, за недобросовестное отношение к своим обязанностям и плохое кинообслуживание, тов. Мурзина освободил от работы.

Плохо обслуживаются кинофильмами рыбаки колхоза имени Молотова (киномеханик тов. Гусев). Месяцами не видят кинофильмов колхозники колхоза имени Калинина, населенных пунктов Мысовая Мега, Мега, Лекрысово, Пасол, которых обязан обслуживать киномеханик тов. Ламбин.

Казалось бы у киномеханика тов. Ламбина имеются все условия для регулярного кинообслуживания населения. В текущем году ему отдел культуры выделил новую электростанцию и мотолодку. Не достает только одного—желания честно работать. Пора отделу культуры спросить с нерадивых киномехаников настоящей работы, а тех кто не желает работать хорошо, освободить от работы вообще.

Надо добиться того, чтобы каждый киномеханик был озабочен тем, чтобы каждая картина демонстрировалась с высоким мастерством, чтобы их интересовали не только денежные сборы, а чтобы каждый киномеханик работал четко по утвержденному маршруту, боролся за высокую культуру кинообслуживания.

Серьезным недостатком в кинообслуживании является то, что мало интересуются кинообслуживанием населения правления колхозов и сельские Советы. Только из-за отсутствия помещений для демонстрации фильмов население Б-Ларьяка, Чехломея, Пуг-Юга, Савкино, Пылино не видят кинофильмов, но это не беспокоит правления колхозов и председателей сельских Советов перечисленных населенных пунктов.

Для улучшения кинообслуживания населения созданы все условия. Проведено снижение цен на билеты, введена новая премиальная система оплаты работающим в сельских киноустановках. Премиальная система теперь распространится и на заведующих сельскими клубами, избами-читальнями, председателей колхозов и сельских Советов, если они активно помогают в обслуживании кинозрителей.

Добиться того, чтобы каждый стационар, каждая киноустановка работали образцово и полностью удовлетворяли запросы зрителя—дело чести всех работников культурно-просветительных учреждений и киномехаников.

Высокие доходы от овощеводства

Члены рыбартели «Красное знамя» Н-Вартовского сельского Совета в этом году уделили большое внимание выращиванию овощей.

Благодаря заботливому уходу, под руководством овощевода Анны Ефимовны Новосельцевой здесь получен высокий урожай капусты, моркови, огурцов и лука. Проведена своевременная уборка овощей.

Сейчас колхоз организовал продажу овощей для рабочих и служащих района. Уже продано капусты более чем на 30 тыс. рублей, огурцов—на 10 тыс. рублей, луку и моркови—на 4 тыс. рублей, а всего колхоз от овощеводства получит более 60 тысяч рублей дохода.

В ЧЕСТЬ XX СЪЕЗДА КПСС

С каждым днем все шире развертывается социалистическое соревнование в честь XX съезда Коммунистической партии Советского Союза среди рыбаков рыбартели «Красное знамя» за досрочное выполнение годового плана рыбодобычи.

По праву передовиком соревнования является рыбак Николай Лячемкин вместе со своей женой. На 1 октября они выловили 110 центнеров рыбы и взяли обязательство в честь XX съезда КПСС сдать 120 пудов рыбы.

Чтобы с честью выполнить это обязательство тов. Лячемкин сейчас успешно готовится к подлёдному лову, чтобы применить крючковой лов и ставные сети. Кроме того, ведет разведку водоемов, будет осваивать старицу Оби Катушку, устье Пасола и Пугорвах.

Кроме работ на рыбодобыче тов. Лячемкин один из первых из своей бригады заготовил для закрепленных за звеном лошадей 40 центнеров сена.

Н. Зайцев.

На Октябрьском лесоучастке

Строительная бригада Октябрьского лесозаготовительного участка борется за выполнение социалистических обязательств, взятых в честь XX съезда Коммунистической партии.

Работая на строительстве жилого фонда бригада за короткий срок на речке Зайцева построила 80 квартир. Особенно хорошо трудятся на сборке домов строители т т. Попов, Перфильев и Пидорич. Они ежедневно выполняют свои задания на 130—190 процентов.

По Советскому Союзу



Челябинская область. На Батуринском угольном разрезе № 3—4 треста «Коркинуголь» наряду с экскаваторными работами широко применяется гидромеханизация на вскрыше и добыче угля. Этот метод комплексной механизации позволяет разрабатывать и транспортировать породу и уголь, обогащать его и убирать отходы в отвал. Гидромеханизаторы Батуринского разреза систематически перевыполняют план.

На снимке: гидромониторы на вскрышных работах.

Фото В. Георгиева. Фотохроника ТАСС.

Народному хозяйству— усовершенствованные автомашины

Трудно найти такую стройку, где бы не работали мощные автомашины и самосвалы Минского автомобильного завода. Они завоевали широкую известность, как в нашей стране, так и за её пределами.

В текущей пятилетке коллектив первенца белорусского автомобилестроения увеличит выпуск самосвалов «МАЗ—205» и «МАЗ—525» в пять раз.

Обсуждая проект шестого пятилетнего плана, коллектив завода внес много ценных предложений, направленных на дальнейшее улучшение производства, увеличения выпуска автомашин.

Решено увеличить выпуск автомашин для народного хозяйства вдвое. Выпуск 25—тонных самосвалов возрастает в полтора раза.

С начала новой пятилетки предприятие начнет массовое производство усовершенствованных автомобилей для лесной промышленности «МАЗ—501». С 1958 года будет организован выпуск автомобилей-самосвалов грузоподъемностью в 40 тонн.

Укрепление колхозных парторганизаций

В этом году на постоянную работу в колхозы Сланцевского района, Ленинградской области, перешло около 200 рабочих и служащих предприятий и учреждений города, среди них много коммунистов. Это позволило укрепить колхозные партийные организации и создать новые. Сейчас они имеются во всех сельхозартелях. Из отстающих район выходит в передовые.

Значительно пополнились кадры колхозов Осьминского района. Год назад первичные парторганизации были только в десяти сельхозартелях, а сейчас они имеются во всех 24.

Партийные организации стали боевыми вожаками трудящихся села в борьбе за подъём сельского хозяйства. По инициативе коммунистов в колхозе «1 Мая», Гатчинского района, развернулось соревнование за высокую продуктивность молочного скота. За 11 месяцев здесь от каждой коровы получено по 4006 килограммов молока—на 830 килограммов больше, чем в прошлом году.

Три сезонные нормы на уборке кукурузы

Комбайнер Николай Сохань из Гричано-Балковской МТС выступил на Кубани инициатором соревнования за круглосуточное использование кукурузных комбайнов на полях.

Включившись в соревнование в честь XX съезда партии Н. Сохань обязался убрать в этом сезоне 260 гектаров кукурузы, что составляет четыре сезонные нормы. Свое обязательство он выполняет успешно. Три сезонные нормы уже завершены.

(ТАСС).

Организационно-массовая работа Совета на низком уровне

В свете последних решений партии и правительства перед сельскими Советами стоят большие задачи в области сельского хозяйства, лесной, рыбной и местной промышленности.

Опыт свидетельствует, что лучших результатов в руководстве хозяйственным и культурным строительством достигают те сельские Советы, в которых на должный уровень поставлена организационно-массовая работа, где активно работают постоянные комиссии, депутаты, к участию в делах Совета привлекается актив трудящихся.

К сожалению, не делается этого в Корликовском сельском Совете (председатель тов. Сигильетов). Здесь организационно-массовая работа поставлена крайне неудовлетворительно. Сельским Советом не соблюдаются конституционные сроки созыва сессий и заседаний исполкома. Так, за семь месяцев текущего года была проведена всего лишь одна сессия, которая рассмотрела вопросы: о готовности к весенне-летней путине и о состоянии торговли по Корликовскому сельскому Совету. Отсюда ясно, что депутаты не решают тех задач, которые повседневно встают перед Советом, работают не целеустремлённо.

Заседания исполнительного комитета сельского Совета готовятся наспех, перспективные вопросы хозяйственного строительства не выдвигаются, к подготовке к сессии и заседаниям исполкома, депутаты, члены постоянных комиссий не привлекаются. Поэтому не случайно в работе Совета участвует неблышая часть депутатов как тт. Крюков, Абрамов, Тархов, Камин. Сам председатель сельского Совета тов. Сигильетов и отдельные члены исполкома за многое берутся в решении вопросов, забыв о том, что без актива, в отрыве от масс сельский Совет не может осуществить действенного руководства и контроля за деятельностью колхозов, рыбоучастка, организаций и социально-культурных учреждений, находящихся на территории сельского Совета.

В результате этого, здесь роль сельского Совета принижена, вследствие чего такие организации как рыбкооп, ПОХ стали на путь игнорирования решений исполкома сельского Совета. Сельский Совет не справляется с выполнением хозяйственных задач, особенно с выполнением основной отрасли производства—планом рыбодобычи. Так, на 25 сентября план добычи рыбы третьего квартала выполнен всего лишь на 56,2 процента. Плохо обстоит дело в колхозах сельского Совета со звероводством, неполностью обеспечено кормами животноводство.

Рыбкооп организует торговлю плохо. Магазины работают не по установленным часам. Имеют место случаи нарушений правил советской торговли. Дефицитные товары продаются с базы и из-под прилавка по распоряжению руководителей рыбкоопа.

Сельский Совет недостаточно контролирует работу школы, больницы, Красного чума, детских учреждений, где имеется также много недостатков.

Все эти недостатки явились следствием того, что сельский Совет, во главе с председателем работает в отрыве от масс, не предъявляет серьёзных требований к руководителям колхозов, рыбоучастка и организаций, находящихся на его территории.

Чтобы устранить эти недостатки, Совет должен занять своё истинное положение, как орган государственной власти на месте. Привлечь к работе всех депутатов, актив, опираться на массы, привлекать их к работе Совета. Надо использовать все многообразные формы работы, изо дня в день совершенствуя методы руководства всеми отраслями хозяйства и культуры.

ОТВЕТЫ НА ВОПРОСЫ ЧИТАТЕЛЕЙ

Кому предоставляются льготы по налогам?

В редакцию нашей газеты от читателей поступило ряд писем, в которых они просят дать ответ, кому и как предоставляются льготы по подоходному налогу, налогу на холостяков, одиноких и малосемейных граждан с рабочих и служащих.

В сегодняшнем номере редакция даёт ответ.

По подоходному налогу с рабочих и служащих

Освобождаются от подоходного налога рабочие и служащие, получающие заработную плату не свыше 260 рублей в месяц. Эта льгота предоставляется только по месту основной работы.

Заработки за работу по совместительству и от выполнения временных работ облагаются налогом без применения минимума (260 руб.) и скидки на иждивенцев. Если рабочие и служащие имеют на своём иждивении более трёх человек, то сумма налога с его заработной платы снижается на 30 процентов.

При определении количества иждивенцев учитываются все лица, которые фактически проживают на средства рабочего или служащего и не имеют самостоятельных источников доходов. Не считаются иждивенцами учащиеся, получающие стипендию, граждане, получающие пенсии и другие лица, находящиеся на государственном содержании. Льготы на иждивенцев предоставляются только по месту основной работы рабочих и служащих.

Льготой на иждивенцев может пользоваться лишь один из супругов по их выбору. Для того, чтобы получать льготу, рабочие и служащие, имеющие четырёх и более иждивенцев, должны ежегодно предоставлять от сельского Совета о количестве иждивенцев.

По налогу на холостяков, одиноких и малосемейных граждан СССР

От уплаты налога освобождаются: граждане облагаемого возраста, имеющие трех и более детей; граждане недостигшие двадцатилетнего возраста; граждане, которым исполнилось: мужчинам 50 лет и женщинам 45 лет; жены военнослужащих освобождаются от уплаты налога на все время, пока сам военнослужащий пользуется льготой; женщины, получающие от государства пособие или пенсию на содержание детей, учитываемых при обложении налогом; инвалиды первой и второй группы, независимо от того, получают ли они пенсию или нет, а также их жёны, (а в соответствующих случаях и мужья).

Для получения льгот по налогу с заработной платы граждане обязаны представлять в бухгалтерию предприятия, учреждения и организации документы, подтверждающие право на льготы по месту работы ежегодно не позднее 5-го января, а поступившие вновь на работу—при поступлении.

Т. Першина,
заведующая райфо.

Г. Паршуков,
старший инспектор по налогам.

ПО СЛЕДАМ НАШИХ ВЫСТУПЛЕНИЙ

„Обыватель, а не медицинский работник"

Под таким заголовком в нашей газете за 22 сентября была помещена корреспонденция, в которой за бездушное отношение к больным критиковалась работа заведующей медицинским пунктом Охтеурского рыбоучастка тов. Галышевой.

Заведующий райздравотдела тов. Ахромченков, сообщил редакции, что факты, изложенные в статье, подтвердились. За недобросовестное отношение к работе тов. Галышева понижена в должности.

Международный обзор

На X сессии Генеральной Ассамблеи ООН

Десять дней работает проходящая в Нью-Йорке X сессия Генеральной Ассамблеи ООН. Мировая общественность и печать возлагают на сессию большие надежды поскольку она проходит в новой, более благоприятной международной обстановке. Многие газеты подчеркивают, что если все участники сессии будут руководствоваться «духом Женевы», а не «духом холодной войны», то в дело укрепления мира и международной безопасности будет внесён новый значительный вклад.

В первые дни работы сессии участники её рассмотрели организационные и процедурные вопросы, а затем перешли к общей политической дискуссии, во время которой делегации различных стран излагают свою точку зрения на важнейшие вопросы международной жизни. В повестке дня сессии стоит 68 вопросов. Участникам сессии предстоит рассмотреть такие важные вопросы, как сокращение вооружений и запрещение атомного оружия, помощь слабо развитым странам, приём в ООН новых членов.

В начале сессии советская делегация внесла предложение восстановить законные права Китайской Народной Республики в ООН и тем самым ликвидировать ненормальное положение, когда великий китайский народ пытается представлять гоминдановец, которых никого, кроме себя, не может представлять. Принятию этого предложения воспротивились США и некоторые другие страны. Печать, однако, отмечает, что некоторые страны, которые ранее поддерживали США в подобных вопросах, сейчас голосовали либо против американского предложения не обсуждать на нынешней сессии вопроса о восстановлении прав Китая в Организации Объединённых Наций, либо воздержались.

Во время общей политической дискуссии участники сессии с большим вниманием выслушали речь главы советской делегации В. М. Молотова. В своей речи он разобрал современное международное положение и указал на важность разрешения задач, связанных с необходимостью прекратить гонку вооружений и обеспечить дальнейшее ослабление международной напряженности. В заключение своего выступления В. М. Молотов внёс на рассмотрение Генеральной Ассамблеи проект резолюции «О мерах по дальнейшему ослаблению международной напряженности и развитию международного сотрудничества». Проект резолюции призывает правительства продолжить усилия для установления лучших отношений и укрепления доверия между государствами, а также подчеркивает важное значение положительного решения вопросов, касающихся прекращения гонки вооружений. В проекте резолюции указывается на главные задачи Генеральной Ассамблеи—«Устранения угрозы новой войны, обеспечения безопасности и уверенности в завтрашнем дне, создания условий для мирной и спокойной жизни народов во всём мире».

Демократическая общественность и трезвомыслящие представители деловых кругов на Западе с одобрением встретили выступление главы советской делегации и внесённый ею проект резолюции. Представители ряда делегаций, выступая в общей дискуссии, одобрили предложения делегации Советского Союза.

Сессия Генеральной Ассамблеи продолжает свою работу.

Во имя мира и безопасности народов

Одной из важнейших сторон современной международной жизни является обсуждение вопроса о разоружении. Как известно, на Женевском совещании Глав Правительств четырех держав указывались предпосылки, необходимые для создания приемлемой всем странам системы разоружения. Решению этой задачи способствуют, в частности, предложения Советского правительства от 10 мая текущего года, в которых изложена программа мероприятий, которые могут обеспечить сокращение вооружений и запрещение атомного оружия. Однако работа подкомитета комиссий ООН по разоружению, обсуждающего эти вопросы, пока не дала ожидаемых результатов. Это в значительной степени произошло потому, что США предприняли попытки подменить обсуждение вопросов о сокращении вооружений второстепенными вопросами.

Важным международным мероприятием, призванным сдвинуть с мёртвой точки, переговоры о разоружении явилось письмо председателя Совета Министров СССР Н. А. Булганина президенту США Д. Эйзенхауэру. Это письмо содержит ряд замечаний принципиального характера, которые касаются вопросов разоружения. В письме, в частности, подчеркивается возможность достижения соглашений по таким важным вопросам, как установление уровней вооруженности великих держав, определение сроков введения запрещение применения атомного оружия. Письмо указывает на целесообразность организации контрольных постов по предупреждению внезапного нападения одного государства на другое.

Мировая общественность справедливо расценила письмо Н. А. Булганина, как важный вклад Советского Союза в дело укрепления мира и безопасности народов.

Г. Подкопаев.

Редактор Е. АРТЮХОВА.

РД 06688 с. Ларьяк, типография Полиграфиздата Тюменского областного управления культуры Тираж 1096 экз. Заказ 172

Пролетарии всех стран, соединяйтесь!

Стахановец

Орган Ларьякского райкома КПСС и районного Совета депутатов трудящихся, Тюменской области

Год издания XV
№ 80 (1024)
Четверг
6
октября
1955 года
Цена 10 коп.

„Социалистическое соревнование говорит: одни работают плохо, другие хорошо, третьи лучше,—догоняй лучших и добивайся общего подъема".

И. В. Сталин.

Шире предоктябрьское социалистическое соревнование

Приближается 38-я годовщина Великой Октябрьской социалистической революции. Рабочие и колхозники, деятели науки и культуры, все труженики нашей страны стремятся ознаменовать радостный праздник новыми победами творческого созидательного труда.

Историческое решение июльского Пленума ЦК КПСС, о созыве XX съезда Коммунистической партии Советского Союза вызвало в стране огромный трудовой подъём. Работники промышленности и сельского хозяйства, все советские люди, претворяя в жизнь политику Коммунистической партии, усиливают борьбу за новые успехи в развитии социалистической экономики, за дальнейшее укрепление могущества любимой Родины.

Рост творческой активности советских людей особенно ярко проявляется во всенародном социалистическом соревновании. У нас стало традицией отмечать революционные праздники новыми производственными достижениями. В этом году предоктябрьское социалистическое соревнование развертывается с новой силой. В первых рядах предоктябрьского социалистического соревнования идут работники тяжелой промышленности. Многие коллективы в дни предоктябрьского соревнования рапортуют о досрочном выполнении пятого пятилетнего плана.

Успешно выполнить ответственные задачи по производству предметов народного потребления стремятся работники легкой, пищевой и других отраслей промышленности, выпускающих товары для населения.

В дни предоктябрьского соревнования все новые и новые области, края и республики рапортуют стране о досрочном выполнении плана заготовок и закупок хлеба. Труженики сельского хозяйства мобилизуют свои силы на то, чтобы полностью и без потерь завершить уборку и обмолот всех зерновых культур, своевременно убрать картофель и овощи нового урожая, всесторонне подготовиться к зимовке общественного скота, заложить надежную основу для высокого урожая в будущем году.

Труженики нашего района, как и все советские люди, развертывают предоктябрьское социалистическое соревнование. Усилия соревнующихся направлены на то, чтобы досрочно выполнить годовой план рыбодобычи, хорошо подготовиться к зимнему периоду лесозаготовок, пушных заготовок, к проведению зимовки скота.

В социалистическом соревновании значительных успехов добились рыбаки рыбартели «Ударник 2-й пятилетки» Б-Ларьякского сельского Совета (председатель тов. Мурашев), выполнив годовой план добычи рыбы на 138,4 процента, а задание третьего квартала на 158,4 процента. Успешно справились с заданием третьего квартала колхозы «Новая жизнь», Красное знамя». Среди рыбоучастков первенство в соревновании одержал II-Вартовский рыбоучасток, выполнивший план рыбодобычи третьего квартала на 149 процентов. Сельхозартели «Новая жизнь», имени Калинина готовят сытую и теплую зимовку для общественного животноводства.

Предоктябрьское соревнование наглядно показывает, что ряды передовиков производства множатся у нас с каждым днём, что на успехах передовиков учатся новые сотни людей. На всех участках нашего великого строительства растёт и крепнет сознательная, подлинно социалистическая дисциплина труда, которая обязательно предполагает равнение на передовые образцы труда.

Между тем, у нас не везде настойчиво борются за выполнение своих обязательств. Многие рыбартели отстают с выполнением плана рыбодобычи. Попрежнему не справляются с выполнением плана добычи рыбы рыбартели Корликовского и Охтеурского сельских Советов. Многое еще не сделано по подготовке Октябрьского лесоучастка к работе в зимних условиях. Серьезные недостатки имеются в работе торговых организаций и других предприятий района.

Отставание ряда предприятий и колхозов объясняется тем, что их руководители и первичные партийные организации плохо организуют социалистическое соревнование, не передают опыт передовиков.

Нельзя забывать, что основной принцип социалистического соревнования заключается в том, чтобы равняться на лучших, помогать отстающим, подтягивать их до уровня передовиков и добиваться общего подъёма.

Долг всех партийных, профсоюзных и комсомольских организаций, а также руководителей предприятий и колхозов добиваться широкого развертывания предоктябрьского социалистического соревнования и успешного выполнения взятых обязательств в честь 38-й годовщины Великого Октября.

Встретим всенародный праздник новыми трудовыми успехами!

Успешно закончить 1955 хозяйственный год

Члены сельхозартели «Новая жизнь» в текущем году, по сравнению с прошлым годом, более организованно и активнее участвуют в колхозном производстве, справляются с выполнением плановых заданий.

План развития общественного животноводства выполнен как по общему, так и по маточному поголовью. Имеется 425 лисиц, подлежащих к реализации и забою. План обязательных поставок молока государству колхоз выполнил еще в августе и сейчас сдача молока государству происходит в порядке госзакупа по повышенным ценам.

Только от сдачи молока и мяса государству колхоз получил полмиллиона рублей денежных доходов и столько же от реализации шкурок серебристо-черных лисиц.

В нынешнем году колхозники особенно активно участвовали в заготовке кормов для общественного животноводства. На 25 сентября здесь заготовлено 4200 тонн сена. Это на 1100 тонн больше, по сравнению с прошлым годом на эту же дату, а силоса заложено в два раза больше, чем в прошлом году. Теперь с уверенностью можно сказать, что колхоз полностью обеспечит общественное животноводство кормами.

Особенно хорошо работала на заготовке кормов Вампугольская бригада (бригадир тов. Родников), выполнившая план заготовки сена на 107 процентов и Сосницкая бригада (бригадир тов. Яров), также выполнившая свое задание по заготовке кормов.

Производительно работали, ежедневно перевыполняли нормы выработки на косовице, копнении, метании стогов колхозники: Д. Скорняков, Л. Пылин, В. Тарасов, Е. Богданова, С. Ельцева, Ю. Тайлашев и из районного центра, работавшие на заготовке кормов Л. Скворцова, Р. Мурашева, Ф. Беляев, В. Слинкин и А. Малкина.

Большую помощь колхозу в копке картофеля оказали учащиеся Ларьякской средней школы, которые за 6 рабочих дней в Вампугольской бригаде убрали более 7 гектаров картофеля и более гектара турнепса и 6 га в Былинской бригаде. Колхозники и правление артели остались очень довольны работой учащихся и благодарны им за оказанную помощь колхозу.

Наряду с этим в колхозе имеется и много недостатков, предстоит еще много работы. Еще далеко не все сделано по ремонту животноводческих помещений к зиме, не подвезены к фермам корма. Еще хуже обстоит дело с обмолотом хлебов. В прошлом году из-за несвоевременного обмолота колхоз потерял много хлеба и остался без семян, но правление колхоза (председатель тов. Белкин) не учло печальных уроков прошлого года и сейчас откладывает обмолот на неопределенное время.

Мириться с таким фактом ни в коем случае нельзя. Откладывать обмолот до зимы, это значит потерять три четверти убранного урожая и опять остаться без своих семян.

Правлению колхоза необходимо использовать все возможности и мобилизовать все силы на то, чтобы в ближайшие дни провести обмолот зерновых, полностью засыпать семена. Принять все меры к быстрейшему завершению ремонта животноводческих ферм, подвести корма к фермам и создать общественному животноводству сытую и теплую зимовку—успешно завершить хозяйственный год.

Ф. Рыков,
главный агроном райсельхозуправления.

По Советскому Союзу

Турксиб в новой пятилетке

На предприятиях Туркестано-Сибирской железной дороги проходят собрания, на которых обсуждается проект шестого пятилетнего плана.

Магистраль существует двадцать пять лет. Она сыграла огромную роль в развитии экономики и культуры Казахстана и республик Средней Азии, способствовала бурному росту промышленности и сельского хозяйства в прилегающих к ней районах.

Дальнейшее свое развитие Турксиб получит в шестой пятилетке. На смену паровозам придут мощные тепловозы. Предусматривается на 32 процента по сравнению с 1955 годом увеличить грузооборот. Большое место займут перевозки зерна из районов целинных земель.

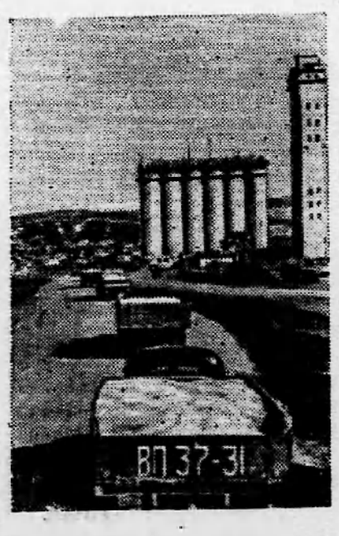

Колхозы и совхозы Воронежской области досрочно выполнили государственный план хлебозаготовок. Государству сдано на 9 миллионов пудов зерна больше, чем в прошлом году. Труженики сельского хозяйства области приняли обязательство сдать государству сверх плана не менее 14 миллионов пудов хлеба. Ежедневно около 1.200 автомашин доставляют зерно сверх плана на Калачеевский пункт «Заготзерно».

На снимке: колонна автомашин направляется на Калачеевский пункт «Заготзерно».

Фото А. Зенина.
Фотохроника ТАСС.

В колхозном санатории

В Кисловодский санаторий «Колос» колхоз имени Сталина, Ново-Александровского района, Ставропольского края, прибыли на отдых и лечение бригадир пятой комплексной бригады этой сельхозартели М. В. Яплкин со своей женой колхозницей Анной Александровной и колхозник Г. А. Ульянов. Им предоставлены светлые, солнечные палаты. В этом небольшом прекрасно оборудованном колхозном санатории по путевкам, выданным правлением сельхозартели, сейчас отдыхают пятьдесят тружеников полей.

Пары и зябь под весь яровой клин

Став на трудовую вахту в честь XX съезда КПСС, механизаторы Курганской области развернули соревнование за подъём зяби под весь яровой клин.

Работая в две смены механизаторы МТС успешно выполнили план подъёма паров и вспахали на сто тысяч гектаров зяби больше, чем на это время в прошлом году.

(ТАСС).

В первые дни нового учебного года в сети партпросвещения

1 октября начался учебный год в сети партийного просвещения. Первые занятия показали, что большинство кружков и политшкол организованно начали занятия в сети партийного просвещения. Так, в кружке по изучению конкретной экономики (руководитель тов. Зайцев), районной партийной школе, в кружке по изучению политэкономии при Ларьякской средней школе (пропагандист тов. Кочушкин), в Охтеурье (пропагандист тов. Валеев). Октябрьском лесозаготовительном участке (пропагандист тов. Тюрин), Вампугольске (пропагандист тов. Алина), первые занятия прошли при высокой активности и посещаемости слушателей.

Однако в отдельных кружках были допущены срывы занятий, а также занятия прошли с небольшим количеством слушателей. Случилось это потому, что принцип добровольности политической учёбы членов и кандидатов партии при комплектовании кружков был нарушен. Часть коммунистов не знали толком обо всех видах и формах партийного просвещения, желания некоторых не были учтены, со многими не было проведено обстоятельных бесед.

Уроки первых дней учёбы напоминают, что от партийных организаций в руководстве пропагандистской работой требуется вдумчивость, гибкость, творческая инициатива. Задача секретарей парторганизаций состоит в том, чтобы с первых дней учёбы в сети партийного просвещения организовать контроль над повышением идейно-политического уровня каждого коммуниста. Нельзя прекращать идеологическую работу ни на один день.

Сейчас в сети партийного просвещения идет изучение постановления июльского Пленума ЦК КПСС. Долг пропагандистов состоит в том, чтобы мобилизовать своих слушателей на претворение в жизнь этого постановления, излагая материал в тесной связи с практическими задачами, стоящими перед тружениками нашего района.

А. Низовских,
пропагандист РК КПСС.

СВОДКА

о ходе выполнения плана рыбодобычи по колхозам и рыбоучасткам района на 1 октября 1955 года.

(в процентах к плану третьего квартала).

Наименование колхозов	проц. выпол
По колхозам	
1 «Новая жизнь»	550,0
2 Им. Калинина	424,0
3 «Ударник 2-й пятилетки»	158,4
4 «Красная звезда»	135,6
5 «Красное знамя»	118,7
6 Им. Ворошилова	105,2
7 Им. Молотова	98,7
8 Им. Микояна	93,7
9 «Коммунист»	89,0
10 Им. Сталина	83,8
11 «Передовик»	73,4
12 «Комсомолец»	48,0
По рыбучасткам	
1 Н-Вартовский	149,8
2 Ларьякский	135,6
3 Б-Тарховский	95,7
4 Охтеурский	85,5
5 Корликовский	67,8
По району	107,8

По-ленински жить, бороться и побеждать

Три с половиной десятилетия отделяют нас от 2 октября 1920 года, когда В. И. Ленин произнёс речь на III съезде комсомола о задачах союзов молодёжи.

2 октября, в день знаменательной годовщины, молодёжь столицы нашей Родины собралась в театре имени Ленинского комсомола. В этом здании по Малой Дмитровке, теперь улице Чехова, проходил III съезд комсомола. Молодые рабочие, служащие, научные работники, деятели культуры, студенты, школьники с чувством особого волнения входили в зал, где звучала ленинская речь, читали начертанные на красном полотнище слова И. В. Сталина: «Помните, любите, изучайте Ильича, нашего учителя, нашего вождя».

С докладом на собрании молодёжи Москвы выступил секретарь ЦК ВЛКСМ тов. Рапохин. Он обрисовал путь, пройденный комсомолом за 35 лет со дня речи В. И. Ленина. Докладчик подчеркнул, что на протяжении всего жизненного пути комсомол под руководством Коммунистической партии верно следует великому ленинскому завету учиться коммунизму.

С большим вниманием слушали собравшиеся взволнованные речи участников III съезда комсомола Александра Жарова и профессора института экономики Академии Наук СССР В. Ф. Васютина.

От имени молодёжи Москвы выступила закройщица фабрики «Парижская коммуна», депутат Верховного Совета СССР Лидия Малова.

Для участников собрания коллектив театра имени Ленинского комсомола показал спектакль «Семья» Н. Попова о жизни и революционной деятельности молодого Ленина.

(ТАСС).

Великие успехи народного Китая

1 октября исполнилось шесть лет со дня образования Китайской Народной Республики. Огромные успехи китайского народа, идущего по пути строительства социалистического общества, вызывают радость и восхищение всего прогрессивного человечества.

Годы, прошедшие после образования Китайской Народной Республики, показали силу и жизненность нового государственного и общественного строя, руководимого рабочим классом и основанного на прочном союзе рабочего класса и крестьянства. Многочисленные национальности Китая нынче сплочены воедино и совместно борются за процветание своей родины. Нерушимое единство великого китайского народа ярко продемонстрировано на первой сессии Всекитайского собрания народных представителей, принявшей первую в истории страны подлинно демократическую, народную конституцию.

В Китае созрели все условия для построения социализма. За первые три года существования народной власти было завершено объединение всей континентальной территории Китая. В сельских районах успешно проведены революционные аграрные преобразования. Китайский народ разгромил остатки контрреволюции в стране, пытавшиеся подточить корни новой власти. Замечательной победой китайских трудящихся следует считать быстрое восстановление разрушенного, в итоге длительных войн, народного хозяйства. В прошлом году по сравнению с 1949 годом электроэнергии произведено в 2,5 раза больше, каменного угля—в 2,6 раза, чугуна—в 12,4 раза, стали—в 13,7 раза, металлорежущих станков—в 8,5 раза, цемента—в 7,2 раза, хлопчатобумажной пряжи—в 2,6 раза. При этом удельный вес валовой продукции современной промышленности во всей валовой продукции промышленности и сельского хозяйства с 17 процентов поднялся до 33 процентов.

В настоящее время китайский народ борется за выполнение первого пятилетнего плана развития народного хозяйства на 1953—1957 годы.

Основной задачей первой китайской пятилетки является развитие отечественной промышленности, и прежде всего тяжёлой индустрии. Главные усилия Коммунистической партии и народного правительства Китая направлены на сооружение 694 крупных промышленных предприятий, из которых 156 строятся с непосредственной помощью Советского Союза. В числе их сооружаются металлургические комбинаты в Аньшане, Ухане, Баотоу, предприятия цветной металлургии, крупные шахты и рудники, предприятия нефтяной промышленности, заводы тяжелого машиностроения, мощные электростанции. Китай сможет выпускать автомобили, тракторы, самолёты, паровозы, первоклассные станки и машины.

Производство средств производства к концу пятилетки увеличится на 126,5 процента. За этот же период производство товаров потребления возрастёт на 79,7 процента.

За годы, прошедшие со дня рождения нового Китая, громадных успехов добилось и сельское хозяйство. Этому во многом способствовал постепенный переход миллионов мелких крестьянских хозяйств на путь совместного коллективного труда. Если к концу 1953 года в Китае было примерно 14 тысяч сельскохозяйственных производственных кооперативов, то к настоящему времени их насчитывается уже до 670 тысяч.

Кооперирование крестьянских хозяйств проходит в обстановке ожесточённой классовой борьбы. Помещичье-кулацкие элементы стремятся помешать социалистическим преобразованиям в китайской деревне. Крестьянские массы Китая в борьбе за новую жизнь под руководством коммунистической партии ломают попытки классового врага задержать их движение к социализму.

Занятый мирным созидательным трудом, китайский народ на международной арене выступает за дружбу и сотрудничество со всеми народами на началах равенства и взаимной выгоды. Тесные братские узы связывают Китайскую Народную Республику с Советским Союзом, со всеми странами народной демократии Европы и Азии.

Л. Делюсин.

Письма в редакцию

Желаю наилучших успехов!

Работая в колхозе «Передовик» я тяжело заболела и была направлена в районную больницу.

Благодаря внимательному отношению ко мне врачей тт. Куркова и Сумпной был правильно определён диагноз болезни и срочно сделана операция. После операции за моим выздоровлением чутко следили весь медицинский персонал и я быстро поправилась.

Я от всего сердца благодарю наше правительство и Коммунистическую партию за то, что для нас ханты созданы бесплатные лечебные учреждения и проявляется настоящая забота о здоровье.

Сердечно благодарю я врачей Куркова и Сумину и весь медицинский персонал Ларьякской райбольницы, вернувшим мне жизнь и здоровье и желаю наилучших успехов в их дальнейшей работе.

Е. Прасина.
С. Корлики.

Когда в Б-Ларьяке будет работать баня?

В колхозе «Ударник 2-й пятилетки» имеется колхозная баня, которая при нормальной её работе могла бы вполне удовлетворить нужды населения. Но, к сожалению, эта баня в течение 1955 года топилась всего лишь два раза и после этого прекратила свою работу.

Вопрос о бане неоднократно ставился работниками медицинского пункта перед правлением колхоза, Б-Ларьякским сельским Советом, но до сих пор баня не работает. А так как в колхозе только одна общественная баня и та не работает, то населению негде помыться и оно вынуждено мыться дома.

Правлению колхоза (председатель тов. Мурашев) необходимо урегулировать вопрос с баней, тем самым удовлетворить запросы населения.

Жители с. Б-Ларьяка.

Нет условий для работы

Я работаю пекарем в Комсомольской хлебопекарне. Для того чтобы выпекать хлеб хорошего качества необходимы нормальные условия для работы. К сожалению, таких условий в Комсомольске не создано.

Помещение пекарни требует ремонт, так как крыша течёт, окна изломаны, печи неисправны. Я неоднократно обращалась к председателю Корликовского рыбкоопа тов. Бешкильцеву, но мер к улучшению работы со стороны рыбкоопа не принято. Вместо оказания помощи рыбкооп по два—три месяца не выплачивает мне заработную плату.

М. Найдо.
С. Корлики.

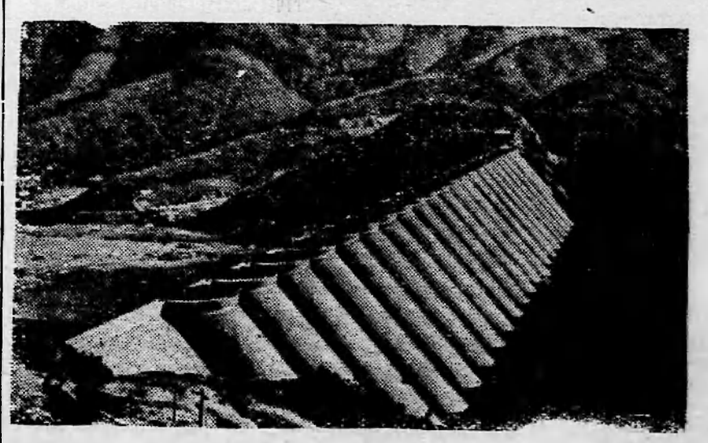

Китайская Народная Республика. Фоцзэлинское водохранилище на реке Бихе (провинция Аньхуэй). Его ёмкость—470 миллионов кубических метров воды.

Редактор Е. АРТЮХОВА.

РД 05589 с. Ларьяк, типография Полиграфиздата Тюменского областного управления культуры Тираж 1096 экз. Заказ 174

Пролетарии всех стран, соединяйтесь!

Стахановец

Орган Ларьякского райкома КПСС и районного Совета депутатов трудящихся, Тюменской области

Год издания XV
№ 81 (1025)
Воскресенье
9 октября
1955 года
Цена 10 коп.

ГОСУДАРСТВЕННАЯ БИБЛИОТЕКА СССР

Задача первичных комсомольских организаций — возглавить трудовую и политическую активность молодёжи, широко развернуть социалистическое соревнование в честь XX съезда КПСС и добиваться новых успехов в выполнении государственных планов.

Повысить уровень работы первичных комсомольских организаций

Всесоюзный Ленинский Коммунистический Союз Молодёжи является активным помощником Коммунистической партии Советского Союза в строительстве коммунистического общества.

Постановления январского и июльского Пленумов ЦК КПСС наметили развернутую программу дальнейшего развития нашей социалистической промышленности и сельского хозяйства. Советские люди с большим воодушевлением восприняли эти исторические решения и выразили горячее стремление осуществить намеченную программу мощного подъема народного хозяйства.

Большие и ответственные задачи в связи с этим встали перед комсомольскими организациями. Они обязаны повысить роль и активность комсомольцев и молодежи в колхозах и на предприятиях, всемерно поддерживать начинания комсомольцев и молодёжи, больше проявлять заботы о политическом воспитании молодёжи. Выполнить эти указания партии, добиться чтобы каждая комсомольская организация была боевой, жила полнокровной жизнью — долг комсомольских организаций района.

В нашем районе нет такого участка, где бы не трудились комсомольцы, молодёжь. Многие комсомольские организации, под руководством партийных организаций успешно решают задачи, стоящие перед колхозом, предприятием. Так, комсомольско-молодежное рыболовецкое звено колхоза «Ударник 2-й пятилетки», руководимое членом ВЛКСМ тов. Праспным, досрочно справилось с выполнением годового плана рыбодобычп, комсомольско-молодёжное звено рыбартели имени Молотова, под руководством тов. Камина, план добычи рыбы третьего квартала выполнило на 143 процента. Всему району известны передовые имена комсомольцев-рыбаков: Камина и Сигильетова, из колхоза имени Ворошилова, Тархова пз артели имепп Микояна, передовиков пушного промысла тт. Лякспна, Кунина, Каткалева, работников сельского хозяйства комсомольцев Ерганкпной, Ларионовой, Волковой, Ильина, Нагина и других. Все они являются примером в труде, вносят свой достойный вклад в выполнение государственных планов.

Однако некоторые первичные комсомольские организации работают неудовлетворительно, мало оказывают влияния на дела колхозов и предприятий, в результате чего они не выполняют государственных планов. Так, например, многие комсомольцы первичной комсомольской организации Октябрьского лесоучастка (секретарь тов. Гусев) не занимают авангардной роли на производстве, не выполняют норм выработки. Комсомольские собрания проходят редко, комсомольцы нигде не учатся. Не лучше дело обстоит и в таких первичных комсомольских организациях, как Н-Вартовского рыбозавода (секретарь тов. Милякова), Лапчинской (секретарь тов. Нецветаев), Охтеурской и других. Здесь также неудовлетворительно ведут политико-воспитательную работу среди молодёжи, плохо занимаются повышением политического и культурного уровня комсомольцев и молодёжи. В результате эти первичные комсомольские организации за 9 месяцев текущего года не приняли в свои ряды ни одного человека.

Райком ВЛКСМ и первичные партийные организации еще крайне недостаточно руководят комсомольскими организациями и оказывают им практической помощи.

На днях пленум РК КПСС обсудил вопрос о работе РК ВЛКСМ и мерах улучшения работы комсомольских организаций, вскрыл серьезные недостатки в работе РК ВЛКСМ (секретарь тов. Пальянов) и обязал РК ВЛКСМ и первичные партийные организации улучшить руководство комсомольскими организациями.

В деле успешного выполнения плана рыбодобычп лесных и пушных заготовок и других хозяйственно-политических задач, стоящих перед районом, необходимо повысить роль первичных комсомольских организаций колхозов, предприятий, добиться того, чтобы все члены ВЛКСМ занимали авангардную роль на производстве, шире развернуть социалистическое соревнование в честь XX съезда КПСС, вовлечь всю молодёжь на успешное выполнение тех задач, которые стоят перед колхозом, предприятием, учреждением.

Райком ВЛКСМ и первичные комсомольские организации должны коренным образом перестроить свою работу с тем, чтобы каждую первичную комсомольскую организацию сделать боевой, добиться того, чтобы все комсомольцы районной организации ВЛКСМ стали настоящими помощниками районной партийной организации в выполнении хозяйственно-политических задач, стоящих перед районом.

Передовая труженица

Более пятидесяти лет Прасковье Семеновне Сигильетовой, но она еще прекрасно трудится в колхозе.

В нынешнем году Прасковья Семеновна работала на заготовке кормов, на уборке урожая и наравне с молодыми выполняла нормы выработки.

—Раньше,—говорит Прасковья Семеновна,— мы-ханты не занимались сельским хозяйством. Только колхозная жизнь научила нас тому, что в колхозе стало развиваться звероводство, животноводство, мы выращиваем картофель, овощи.

За активное участие в колхозном производстве тов. Сигильетова имеет неоднократные поощрения от правления колхоза «Коммунист».

Н. Тюльканов.

СВОДКА

о ходе выполнения плана рыбодобычи по колхозам и рыбоучасткам района на 5 октября 1955 года.

(в процентах к годовому плану

Наименование колхозов	проц. выпол.
По колхозам	
1 «Новая жизнь»	190,0
2 «Ударник 2-й пятилетки»	138,7
3 Им. Ворошилова	96,8
4 «Красная звезда»	93,9
5 «Красное знамя»	88,5
6 Им. Молотова	80,8
7 Им. Калинина	80,0
8 Им. Микояна	66,2
9 «Передовик»	61,8
10 Им. Сталина	61,5
11 «Коммунист»	60,2
12 «Комсомолец»	58,1
По рыбучасткам	
1 Ларьякский	104,9
2 Н-Вартовский	85,6
3 Б-Тарховский	71,6
4 Охтеурский	66,6
5 Корликовский	61,6
По району	80,1

Пионерский сбор

В минувшее воскресенье в пионерской дружине Ларьякской средней школы состоялся отчётный сбор, па котором пионерская дружина заслушала отчёт председателя совета дружины о проделанной работе за истекший учебный год.

Участники пионерского сбора, подводя итоги о проделанной работе, отметили недостатки и наметили мероприятия на текущий учебный год.

С приветственной речью на пионерском сборе выступили директор школы тов. Сухинин и секретарь РК ВЛКСМ тов. Пальянов.

На сборе был избран новый состав совета дружины.

По Советскому Союзу



Череповец. Вновь построенный Череповецкий металлургический завод стал в строй действующих предприятий. На нем задута первая доменная печь. Домна оснащена новейшим оборудованием и аппаратурой отечественного производства. Все процессы на ней механизированы и автоматизированы.

На снимке: общий вид новой домны.

Фото С. Кропивницкого.
Фотохроника ТАСС.

Комбайновый завод в Казахстане

Близ города Павлодара (Казахстан), в центре обширных районов освоения целинных земель, началось строительство крупного комбайнового завода. Новое предприятие будет ежегодно выпускать десятки тысяч зерновых и кукурузоуборочных комбайнов, много моторов и запасных частей к сельскохозяйственным машинам.

Строящийся комбайновый завод будет вторым специализированным предприятием сельскохозяйственного машиностроения в Казахской ССР. Ныне действующий завод «Казахсельмаш» в Акмолинске изготовляет тракторные сенокосилки, культиваторы, сортировки, зернопульты.

ТАСС.

Четыре месяца работы ВСХВ

Пятого октября исполнилось четыре месяца со дня открытия Всесоюзной сельскохозяйственной выставки. За это время ее посетило около восьми миллионов человек, в том числе более двести сорок тысяч курсантов, прибывших из всех районов страны по путевкам Главного комитета выставки.

В аудиториях выставки состоялось 900 выступлений передовиков МТС, совхозов, специалистов и ученых. Около пяти тысяч председателей колхозов, агрономов и передовиков, участников выставки провели беседы у своих стендов, рассказав об опыте этого года.

В просмотровых залах и пристендовых киноустановках продемонстрировано 180 сельскохозяйственных фильмов. Со дня открытия выставки эти фильмы просмотрело свыше четырех миллионов человек.

Выставку посетило более 960 иностранных делегаций и туристских групп из 72 стран мира.

(ТАСС).

В совхозе за полярным кругом

Совхоз «Север» (Дудинка, Красноярский край) расположен далеко за полярным кругом, в зоне вечной мерзлоты. Несмотря на суровые природные условия, коллектив хозяйства настойчиво борется за повышение продуктивности молочного скота.

Совхозные животноводы подвели итоги хозяйственного года. В среднем от каждой коровы надоено за год но 3 444 килограмма молока, при плане 3090. При этом себестоимость его снижена против плановой на 15 рублей за центнер. Таким образом, совхоз уже в текущем году достиг надоя молока, установленного для совхозов областей Сибири и Урала январским Пленумом ЦК КПСС на 1960 год.

Пятилетний план совхоза предусматривает дальнейший рост поголовья молочного скота, повышение его продуктивности.

КОЛХОЗЫ УКРАИНЫ ЗАГОТОВИЛИ 15 МИЛЛИОНОВ ТОНН СИЛОСА

Совхозы Украины готовятся к переводу общественного скота на зимнее стойловое содержание. На каждую корову в республике заготовлено в среднем по 21 центнеру сена и соломы, заложено по 4,4 тонны силоса.

Всего колхозы заготовили свыше 15 млн. тонн силоса.

Четвёртый пленум райкома КПСС

На днях состоялся четвёртый пленум РК КПСС. Пленум заслушал и обсудил вопрос о состоянии и мерах улучшения работы районной комсомольской организации.

С докладом по этому вопросу выступил секретарь РК ВЛКСМ тов. Пальянов. Докладчик отметил, что, выполняя решения январского и июльского Пленумов ЦК КПСС, под руководством партийных организаций, районная комсомольская организация проделала некоторую работу по укреплению первичных комсомольских организаций. Комсомольские организации стали оказывать больше влияния на выполнение государственных планов в колхозах и на предприятиях, показывать образцы высокого производительного труда.

Только за третий квартал текущего года 23 члена ВЛКСМ нашего района за активное участие в рыбодобыче, в заготовке пушнины и в сельскохозяйственных работах награждены Почётными грамотами обкома и окружкома ВЛКСМ.

Вместе с этим следует отметить, — сказал докладчик, — что отдельные комсомольские организации слабо вникают в производственную деятельность комсомольцев и молодежи. Среди комсомольцев и молодёжи слабо проводится воспитательная работа. Неудовлетворительно ведется политическая учёба среди комсомольцев и молодёжи. РК ВЛКСМ и первичные комсомольские организации крайне плохо занимаются ростом своих рядов. За десять месяцев текущего года принято всего лишь 60 человек.

В прениях по докладу выступило 15 человек. Выступающие подвергли резкой критике работу райкома ВЛКСМ, вскрыли серьезные недостатки в работе райкома ВЛКСМ и первичных комсомольских организаций.

Секретарь парторганизации сельхозартели имени Калинина тов. Перемитин в своем выступлении сказал:

—В нашей сельхозартели большинство комсомольцев и молодёжи самоотверженно трудятся на всех участках колхозного производства—в полеводстве, животноводстве и личным примером показывают образцы труда. На партийном собрании мы слушали секретаря комсомольской организации, указывали на недостатки в работе.

Одним из серьёзных недостатков в работе комсомольской организации является то, что среди комсомольцев и молодежи мало проводится воспитательной работы. Многие комсомольцы нигде не учатся. Доклады для молодёжи не читаются. Работники райкома комсомола бывают на местах очень редко, а если и бывают, то проездом, никакой практической помощи не оказывают. У нас в этом году были секретари РК ВЛКСМ тт. Пальянов и Сыкалева, но ни один из них не прочитал ни доклада, ни лекции для молодёжи.

Тов. Ситников в своём выступлении подверг резкой критике работу РК ВЛКСМ за то, что бюро РК ВЛКСМ мало оказывает практической помощи комсомольским и пионерским организациям школ.

—Школьные комсомольские и пионерские организации ещё не заняли авангардной роли в школе,—говорит тов. Ситников. Поэтому мы имели такие случаи, когда в прошлом году успеваемость пионеров в Ларьякской школе была ниже общешкольной. РК ВЛКСМ в этом учебном году необходимо уделить особое внимание на работу школьных комсомольских и пионерских организаций.

Член райкома КПСС тов. Низовских критиковала РК ВЛКСМ и секретаря тов. Пальянова за то, что РК ВЛКСМ очень мало уделяет внимания культурно-просветительной работе. Тов. Пальянов, — говорит т. Низовских,—мало привлекает актив, членов райкома и членов бюро РК ВЛКСМ к работе, оторвался от масс, в результате чего находящийся рядом с РК ВЛКСМ Дом культуры никакой кружковой, лекционной работы не проводит. Кроме танцев в Доме культуры ничего не бывает.

Серьёзным недостатком в работе райкома ВЛКСМ,—сказал в своём выступлении секретарь партийной организации сельхозартели «Новая жизнь» тов. Сухушин, — является то, что он мало проводит работы с секретарями первичных комсомольских организаций. Постоянная учёба секретарей не организована, семинары не проводятся. Поэтому, не случайно, в прошлом учебном году в сети комсомольского просвещения многие политшколы и кружки не работали и в этом году 1 октября не везде начали учёбу.

Член РК КПСС тов. Озолина в своём выступлении указала на недостатки в работе первичных комсомольских организаций учреждений.

Заведующий отделом культуры тов. Елисеев сказал, что в культурно-просветительных учреждениях района работает большинство комсомольцев, но РК ВЛКСМ в течение года не заслушал на бюро о работе ни одной избы-читальни, клуба или библиотеки. Это серьёзное упущение в работе РК ВЛКСМ.

Пленум РК КПСС принял постановление, направленное на улучшение работы районной комсомольской организации и потребовал от РК ВЛКСМ и первичных партийных организаций устранить недостатки и поднять роль первичных комсомольских организаций в колхозах, предприятиях, школах и учреждениях района.

Хулиганы должны быть наказаны

Достойно вести себя в общественных местах, соблюдать правила общественного порядка—долг каждого гражданина. Нарушение же общественного порядка влечёт за собой ответственность.

Однако в Большом Ларьяке имеются такие граждане, которые часто нарушают правила общественного порядка. Так, например, Владимир Григорьевич и Владимир Николаевич Прасины, Леонид Тырпи и Тихон Прасин систематически занимаются пьянкой, устраивают дебош, бьют своих жён, всё, что есть в доме, ломают, а также в драке применяют ружья, ножи и топоры, что беспокоит не только их семьи, но и население села.

Следовало бы районному отделу МВД призвать к порядку лиц, проявляющих хулиганство. Население надеется, что хулиганы будут наказаны.

В. Горбунов.



* □ *

Китайская Народная Республика. В прошлом году на Аньшаньском металлургическом комбинате построен новый клуб. Он стал сейчас центром культурно-массовой работы среди рабочих и служащих предприятия.

На снимке: симфонический оркестр рабочих и служащих Аньшаньского комбината готовится к концерту.

Фотохроника ТАСС.

* □ *

Международное обозрение

Что показала общая дискуссия на Генеральной Ассамблее ООН

На X сессии Генеральной Ассамблеи Организации Объединенных Наций закончилась общая политическая дискуссия, во время которой представители делегаций высказывали свою точку зрения по важнейшим вопросам современной международной жизни.

Общая дискуссия может служить показателем заинтересованности подавляющего большинства стран в ослаблении международной напряжённости, в укреплении взаимного доверия и развития сотрудничества между всеми странами. Главы всех делегаций, выступавшие во время общей дискуссии, отмечали благотворное влияние Женевского совещания Глав четырёх правительств на международную обстановку и подчеркивали необходимость предпринять новые усилия для того, чтобы обеспечить безопасность и мирную, спокойную жизнь народов. В связи с этим можно без преувеличения сказать, что предложения делегации Советского Союза «О мерах по дальнейшему ослаблению международной напряжённости и развитию международного сотрудничества» отразили настроения значительной части участников десятой сессии Генеральной Ассамблеи.

Вместе с тем во время общей дискуссии на Ассамблее и в выступлениях иностранной печати выявилось, что определённые круги за рубежом хотят посеять сомнение в возможности дальнейшего развития международного сотрудничества в интересах упрочения мира, прежде всего в интересах прекращения гонки вооружений и практического соглашения по вопросу о разоружении.

Общеизвестно, что решающее значение для укрепления доверия между странами и создания подлинной безопасности имеют действенные меры по сокращению вооружения и запрещению оружия массового уничтожения. Учитывая это, Советский Союз и страны лагеря мира и демократии предприняли широко известные шаги по сокращению численности своих вооружённых сил; кроме того, СССР решил ликвидировать свою единственную военную базу на чужой территории (Порккала — Удд). Важными мероприятиями нашей страны явились также предложения, внесённые ею 10 мая в подкомитет комиссии ООН по разоружению. Учитывающие важнейшие пожелания западных держав в области разоружения, советские предложения, по признанию многих зарубежных газет, являются основой для принятия согласованных решений по вопросу о прекращении гонки вооружений.

Между тем достижение соглашения по этому важнейшему вопросу тормозится. На причину этого указал на днях обозреватель американской газеты «Нью-Йорк геральд трибюн» Друммонд. Соединённые Штаты, пишет он, выступили с оговорками почти по всем своим прежним предложениям по вопросу о разоружении, с которыми согласился Советский Союз. «В результате получилось,—отмечает американский обозреватель,—что Советский Союз защищает далеко идущее сокращение вооружений при некоторой инспекции, а Соединённые Штаты—далеко идущую инспекцию при полном отсутствии сокращения вооружений». Такая позиция по признанию Друммонда, завела Соединённые Штаты «в неловкий и неустойчивый тупик». Ясно также, что эта позиция противоречит настроениям весьма значительной части делегатов, выступавших в общей дискуссии на нынешней сессии Генеральной Ассамблеи ООН.

Важной отличительной чертой нынешней сессии Ассамблеи является также активность стран Азии и Африки в защите своих национальных интересов. В результате этой активности в повестку дня сессии, несмотря на сопротивление стран, имеющих колониальные владения, включены вопросы, связанные с борьбой за национальную независимость народов некоторых азиатских и африканских стран. Речь идёт, в частности, об алжирском вопросе и вопросе о Западном Ириане (Западная часть острова Новая Гвинея, входящая в состав Индонезии, но до сих пор находящаяся под управлением голландских властей). В ходе сессии стало очевидным, что народы Азии и Африки всё решительнее отстаивают свои права и законные интересы. **С. Иванов.**

На строительстве первого тракторного завода в КНР

1 октября в присутствии более 70 тысяч рабочих—строителей и представителей общественности состоялась торжественная церемония закладки главного корпуса первого в Китае тракторного завода.

На заводе будет установлено новейшее советское оборудование.

Коллектив строителей завода в письме на имя Центрального Комитета Коммунистической партии Китая и председателя Мао Цзе-дуна, принятом участниками торжественной церемонии, заверяет, что в 1959 году на полях Китая появятся первые отечественные тракторы. ТАСС.

Редактор К. АРТЮХОВА.

РД 06690 с. Ларьяк, типография Полиграфиздата Тюменского областного управления культуры Тираж 1096 экз. Заказ 178

Пролетарии всех стран, соединяйтесь!

Стахановец

Орган Ларьякского райкома КПСС и районного Совета депутатов трудящихся, Тюменской области

Год издания XV
№ 82 (1028)
Четверг
13
октября
1955 года
Цена 10 коп.

Газета не только коллективный пропагандист и коллективный агитатор, но также и коллективный организатор.

В. И. ЛЕНИН.

Печать должна расти не по дням, а по часам,—это самое острое и самое сальное оружие нашей партии.

И. В. СТАЛИН.

Организованно провести подписку на газеты и журналы на 1956 год

Печать прочно вошла в быт советского народа. Чтение газет, журналов, книг стало повседневной духовной потребностью рабочих, колхозников, интеллигенции. Советская пресса, несущая в массы трудящихся великие преобразующие идеи марксизма-ленинизма, расширяет политический кругозор тружеников города и деревни, обогащает их духовно, помогает им активно участвовать в коммунистическом строительстве.

Неустанно заботясь о коммунистическом воспитании советских людей, о повышении их культуры и образованности партия и правительство принимают меры к дальнейшему развитию нашей печати, расширяют сеть газет и журналов, из года в год увеличивают их тиражи.

Сейчас по всей стране началась подписка на газеты и журналы на 1956 год. Трудящиеся нашего района проявляют огромный спрос на самые разнообразные издания. Максимально удовлетворить этот спрос, наиболее разумно и целесообразно разместить тиражи газет и журналов и этим расширить мобилизующее и организующее значение печати—такова важнейшая сейчас задача органов связи и партийных организаций района.

Опыт работы по распространению печати прошлых лет показывает, что успешное проведение подписки зависит прежде всего оттого, насколько широко будет развернута разъяснительная работа среди населения, информирование трудящихся о проводимой подписке. Большое значение имеет организационная сторона дела. Чтобы трудящиеся могли без особых затруднений подписаться на интересующие их журналы и газеты, для этого надо обеспечить чёткую работу агенств связи и всех почтальонов.

В этом году в нашем районе несколько увеличивается подписка на некоторые специальные издания. Задача состоит в том, чтобы эти издания взять под особый контроль и распространить их среди специалистов.

Особого внимания партийных организаций заслуживает распространение сельскохозяйственных журналов, пропагандирующих передовой опыт и достижения агрономической науки. Эти издания помогают колхозникам успешно претворять в жизнь решения партии и правительства, направленные на дальнейший подъём сельского хозяйства. Нельзя допустить прошлогодних ошибок, когда Н-Вартовская сельская библиотека (зав. тов. Тюменцева) отказалась от выписки газеты «Сельское хозяйство» и выписала «Бухгалтерский учёт», или выписки специальных изданий за счёт организаций и учреждений. Надо добиться того, чтобы каждый специалист выписывал одно из специальных изданий.

Важно, чтобы правильно прошла подписка на те издания, тиражи которых, несмотря на непрерывный рост все еще не удовлетворяют непрерывно растущий спрос. Нельзя мириться с такими фактами, когда из-за отсутствия контроля за органами связи большинство таких изданий как журналов «Работница» и «Крестьянка» оседают в районном центре и мало доходят до национального населения женщин-ханты.

При проведении подписки необходимо обратить внимание на то, чтобы подписчики делали подписку продолжительную, то есть годовую или полугодовую, так как эта подписка гарантирует бесперебойное получение выписываемых изданий даже при переезде на другое место жительства.

Распространение печати—кровное дело партийных организаций. Их прямая обязанность — повседневно направлять работу органов связи, добиваться от них умелой, оперативной постановки дела.

Организованное проведение подписки на газеты и журналы будет способствовать еще большему усилению мобилизующей и организующей роли советской печати на всех участках коммунистического строительства.

В честь Великого Октября

С каждым днем все шире развертывается предоктябрьское социалистическое соревнование за достойную встречу 38-й годовщины Великой Октябрьской социалистической революции среди молодых рыбаков района.

Первенство в соревновании одержало комсомольско-молодёжное звено рыбартели «Ударник 2-й пятилетки», руководимое комсомольцем Григорием Прасным. Это звено намного раньше срока выполнило годовой план добычи рыбы и в честь Великого праздника обязалось сдать государству более ста пудов рыбы.

Сейчас звено борется за выполнение взятых обязательств.

По Советскому Союзу

ШЕСТАЯ ГОДОВЩИНА ОБРАЗОВАНИЯ ГЕРМАНСКОЙ ДЕМОКРАТИЧЕСКОЙ РЕСПУБЛИКИ

6 октября в Берлине состоялось торжественное заседание, посвященное шестой годовщине со дня образования Германской Демократической Республики.

Собравшиеся горячо приветствовали виднейших деятелей Германской Демократической Республики, а также членов зарубежных делегаций и гостей из Западной Германии.

В зале раздаются бурные аплодисменты в честь правительственной делегации Советского Союза, возглавляемой членом президиума и секретарём Центрального Комитета КПСС М. А. Сусловым.

На торжественном заседании присутствовал президент Германской Демократической Республики Вильгельм Пик.

Торжественное заседание открыл первый секретарь ЦК СЕПГ заместитель премьер—министра ГДР В. Ульбрихт.

Под бурные аплодисменты он обратился со словами приветствия к президенту Вильгельму Пику, премьер-министру О. Гротеволю, к главам и членам зарубежных делегаций и к гостям из Западной Германии, прибывшим на празднование шестой годовщины образования Германской Демократической Республики.

Затем В. Ульбрихт предоставил слово премьер-министру Германской Демократической Республики О. Гротеволю. Появление О. Гротеволя на трибуне присутствующие встречают бурными аплодисментами.

По окончании речи О. Гротеволя председательствующий предоставил слово для приветственной речи главе Советской правительственной делегации М. А. Суслову.

Затем с приветственными речами выступили главы других иностранных делегаций, прибывших на празднование шестилетия Германской Демократической Республики.

В заключение торжественного заседанья присутствовавшие с большим воодушевлением приняли приветствие Совету Министров СССР и Центральному Комитету КПСС.

По окончании заседания состоялся большой праздничный концерт.

(ТАСС).



В первой половине будущего года Новосибирская гидроэлектростанция должна дать промышленный ток. В связи с этим гидростроителям предстоит за короткий срок проделать большую работу. В этом году нужно уложить 220 тысяч кубометров бетона, смонтировать 4,5 тысячи тонн металлических конструкций, выполнить значительный объём земляных работ.

На всех участках стройки развернулось социалистическое соревнование за досрочное выполнение годового плана.

На снимке: общий вид работ по сооружению судоходного шлюза.

Фото В. Лещинского.

Фотохроника ТАСС.

Для сельского строительства

Предприятия местной промышленности РСФСР увеличивают выпуск строительных материалов для села. В Московской, Орловской, Воронежской, Омской, Тульской и других областях организуется производство стеновых блоков. Они изготовляют из местного сырья.

Такие блоки с успехом можно применить на строительстве школ, детских садов, яслей, жилых домов, животноводческих и хозяйственных помещений.

В нынешнем году предприятия местной промышленности изготовят для сельского строительства свыше 17 миллионов стеновых блоков. В 1956 году намечено выпустить около 300 миллионов блоков.

(ТАСС).

Семинар секретарей партийных организаций

Повышение самодеятельности первичных партийных организаций достигается деловой помощью секретарям парторганизаций со стороны РК КПСС. Одним из видных мест в этом вопросе занимают семинары.

На днях при РК КПСС состоялся двухдневный районный семинар секретарей первичных парторганизаций. Участники семинара прослушали лекции: о формах и методах партийного контроля над деятельностью администрации, о партийном хозяйстве парторганизации. партийная характеристика и рекомендация и другие.

Практика прохождения семинаров показала, что семинар особенно полезен для роста секретарей, когда на нём изучается опыт работы первичных партийных организаций по отдельным вопросам.

На проходившем семинаре всесторонне был обсужден вопрос об опыте работы партийных организаций по ведению политической агитации в массах. Доклад по этому вопросу сделал заведующий отделом пропаганды и агитации РК КПСС тов. Зайцев.

После чего было проведено семинарское занятие на тему: «Партийно-политическая работа среди колхозников». С докладом с мест выступили секретарь парторганизации сельхозартели имени Калинина тов. Перемитин и Охтеурской территориальной тов. Решетников. Выступающие тт. Пономарёв, Петров, Самарин в своих выступлениях подвергли резкой критике работу этих партийных организаций отметили, что политическая работа среди колхозников проводится далеко недостаточно.

Семинар по теме «Партийно-политическая работа среди колхозников» показал, что от секретарей партийных организаций требуется коренной перестройки в этой работе с тем, чтобы оживить работу каждого агитколлектива.

Кроме того, секретари партийных организаций приняли участие в работе четвертого пленума РК КПСС и третьей сессии районного Совета депутатов трудящихся.

Секретари парторганизаций внесли предложения и рекомендовали РК КПСС, какие необходимо обсудить вопросы на очередном семинаре.

М. Немданин,
инструктор РК КПСС.

ПАРТИЙНАЯ ЖИЗНЬ

УСИЛИТЬ ПАРТИЙНО-ПОЛИТИЧЕСКУЮ РАБОТУ, ПОДНЯТЬ ТРУДОВУЮ ДИСЦИПЛИНУ

(С отчётно-выборного партийного собрания)

Первичная партийная организация Нижне-Вартовского рыбозавода является одной из крупных парторганизаций в районе. Перед коммунистами стоит задача — направить силу всего коллектива на успешное выполнение плана рыбодобычи, выпуск высококачественной продукции, на выполнение взятых социалистических обязательств.

Однако партийная организация, как это показали итоги подведённой работы за год на отчётно-выборном партийном собрании, не справляется с этими задачами.

Выступающие коммунисты на отчётно-выборном партийном собрании вскрыли серьёзные недостатки в работе парторганизации рыбозавода. Они отмечали, что на предприятии ещё низка трудовая дисциплина. Отдельные рабочие совершают прогулы. Так, например, кузнец Возов, токарь Тюменцев, рабочий флота Викулов и другие неоднократно в рабочее время занимались пьянкой, но дирекция рыбозавода строгих мер к прогульщикам не приняла. Не вмешалась в эти дела и партийная организация.

Отдельные коммунисты не занимают авангардной роли на производстве. Не показывает пример для рабочих мастер обработки коммунист тов. Дудников. Являясь агитатором среди рабочих обработки, вместо мобилизации рабочих на быстрейшее выполнение плана обработки и отгрузки рыбопродукции от тов. Дудникова рабочие часто слышат грубости.

Низкая трудовая дисциплина — результат запущенности массово-политической работы среди коллектива. После окончания избирательной кампании на заводе перестали работать агитаторы. Перед рабочими не выступают с лекциями и докладами инженерно-технические работники, а также и директор рыбозавода тов. Хозяинов.

Об этом со всей остротой говорили коммунисты тт. Соколов, Хорошайло, Векшин, выступавшие в прениях по отчётному докладу заместителя секретаря парторганизации тов. Иванова.

Большим недостатком в работе партийной организации Нижне-Вартовского рыбозавода было отмечено то, что партийная организация крайне недостаточно занималась повседневным руководством и осуществлением контроля над хозяйственной деятельностью администрации рыбозавода. В большинстве своём контроль сводился к заслушиванию отчётов и совершенно мало велось работы по устранению вскрытых недостатков, по осуществлению контроля за выполнением принятых решений.

Все эти недостатки привели к тому, что дирекция рыбозавода не обеспечила оперативного руководства на решающих участках производства, не создала напряжения в работе коллектива завода, начальников рыбоучастков, в результате чего рыбозавод не выполняет установленные государственные планы. Рыбозавод попрежнему является одним из отстающих и нерентабельных предприятий в округе.

Член КПСС тов. Векшин в своём выступлении подверг резкой критике работу заместителя секретаря парторганизации тов. Иванова за то, что партийная организация крайне недостаточно занималась вопросами организации социалистического соревнования. Социалистическое соревнование организовано формально, проверкой социалистических обязательств ни профсоюзная, ни партийная организации не занимались.

Неудовлетворительно проводится среди рабочих культурно-массовая работа. Красный уголок не является центром культурно-массовой работы. В нем тесно, грязно, неуютно доклады не читаются, а также и других культурно-массовых мероприятий не проводится. А партийная организация очень мало уделяет внимания этому важному участку работы.

Коммунист тов. Хорошайло говорил о том, что партия придаёт большое значение бытовому устройству трудящихся, так как быт не отделим от производства. Однако парторганизация и дирекция рыбозавода очень мало уделяли внимания этому важному вопросу. В большинстве случаев,—говорит тов. Хорошайло,—только из-за того, что завод не обеспечивает рабочих жилищно-бытовыми условиями мы имеем большую текучесть кадров.

Собрание избрало секретарём первичной парторганизации рыбозавода тов. Соколова.

В решении принятом на собрании партийная организация большое внимание уделила поднятию трудовой дисциплины, усилению партийно-политической работы, улучшению качества выпускаемой продукции и всей работы рыбозавода.

Поступок, заслуживающий осуждения

В Соснинской бригаде сельхозартели «Новая жизнь» заслуженным уважением среди колхозников пользуется доярка Елена Сергеевна Дубровина. Она больше других в этом году надоила молока на фуражную корову. Кроме работы дояркой она принимала активное участие в заготовке кормов для общественного животноводства и в работе овощеводческой бригады.

За хорошую, добросовестную работу в колхозе правление сельхозартели тов. Дубровиной вручило переходящий Красный флажок передовика—колхозника.

Вместо того, чтобы остальным колхозникам брать пример с передовиков, в этой бригаде нашлись люди с отсталыми взглядами, с пережитками прошлого и решили всячески наносить вред передовику колхозного производства. Это Вера Дубровина и её мать Наталья Дубровина. Однажды после дойки коров Елена Дубровина сдавала молоко, но не успела отвернуться, как в её ведра с молоком Вера и Наталья Дубровины набросали навоза. Или второй случай. Получив переходящий Красный флажок Елена Дубровина повесила его на своём рабочем месте, но Вера и Наталья Дубровины сознательно флажок сняли и вымазали грязью.

Такое неправильное отношение к передовым людям должно быть осуждено всей общественностью. А партийной организации и правлению колхоза таких людей надо призвать к порядку.

Н. Шилаева.

В Китайской Народной Республике

Развитие сельскохозяйственной производственной кооперации

С начала этого года в восточных и южных районах Китая было создано более 100 тысяч новых сельскохозяйственных кооперативов.

В провинции Цзянсу, являющейся одним из главных районов производства риса и хлопка в Китае, в производственные кооперативы объединилось около 30 процентов всех крестьянских хозяйств.

В провинции Шаньдун, дающей стране пшеницу и хлопок, в сельскохозяйственные производственные кооперативы вступило 1,4 миллионов новых крестьянских хозяйств.

Постройка первой гидроэлектростанции в Синьцзяне

Агентство Синьхуа передаёт, что на днях в Синьцзянь—Уйгурском автономном районе Китая вступила в строй первая гидроэлектростанция. Оборудование для электростанции в основном изготовлено на отечественных заводах. ТАСС.

За рубежом

Парламентские выборы в Индонезии

Изменения происходящие в Азии и Африке, рост национального самосознания азиатских и африканских народов отразились и на парламентских выборах Индонезии.

Республика Индонезия расположена на островах Юго-Восточной Азии, насчитывающая до 80 млн. жителей, освободилась от колониального господства Голландии лишь после второй мировой войны. Нынешние выборы являются первыми в истории Индонезии. В них должно участвовать около 43 миллионов избирателей, причём к голосованию допущены все лица, достигшие 18-летнего возраста. В предвыборной борьбе участвовало несколько десятков политических партий и групп. Наиболее крупные из них—национальная партия, которую возглавляет бывший премьер-министр Индонезии Састроамиджойо, коммунистическая партия, мусульманская партия Нахдатул Улама и нынешняя правительственная партия (также мусульманская) Машуми. Первые три партии борются против остатков колониального господства в Индонезии; руководители партии Машуми являются приверженцами политики сотрудничества с империалистическими державами.

Результаты выборов, начавшихся 29 сентября, ещё не известны (в некоторых районах выборы ещё не проведены). Однако предварительные данные подсчёта поданных голосов говорят о крупном успехе тех партий, которые наиболее последовательно выступают за упрочение национальной независимости Индонезии, национальная партия собрала более 7 миллионов голосов (из 23 миллионов подсчитанных), коммунистическая получила около 5,5 миллиона голосов и столько же—партия Нахдатул Улама. Значительное число голосов собрала и партия Машуми, что по свидетельству индонезийской печати, объясняется во многом тем, что в предвыборной кампании она выступила тоже под лозунгами борьбы за национальную независимость Индонезии.

Выборы в Индонезии показывают, что народ этой страны желает строить свою жизнь самостоятельно и стремится покончить с остатками иностранного колониального господства.

С. Иванов.

Забастовочное движение в Англии

По сообщениям печати, докеры нескольких английских портов, объявившие забастовку в знак протеста против увольнения двух портовых рабочих, добились удовлетворения своих требований.

Лондонские газеты сообщают о новых забастовках на ряде предприятий страны. Так, «Дейли экспресс» отмечает, что тысяча рабочих, занятых на строительстве атомной установки в Колдер-Холле, забастовала во второй раз на протяжении этого месяца. Рабочие автостроительных заводов Англии приняли решение оказать финансовую поддержку 2.500 рабочим завода реактивных самолётов в Блэкпуле, бастующим уже в течение 10 дней.

ТАСС.



Народная Республика Болгария. В городе Русе на фабриках и заводах растёт движение за перевыполнение производственных норм. На текстильных предприятиях увеличилось число многостаночников.

На снимке: в цехе фабрики «Юта». На переднем плане многостаночница П. Крачунова. Она выполняет по две с половиной нормы.

Редактор Е. АРТЮХОВА.

Объявление

Открыта подписка на газеты и журналы на 1956 год.

Подписка принимается во всех отделениях агентства связи, райконторе и всеми почтальонами на своих участках.

„Союзпечать"

РД 06691 с. Ларьяк, типография Полиграфиздата Тюменского областного управления культуры Тираж 1096 экз. Заказ 179

Пролетарии всех стран, соединяйтесь!

Стахановец

Орган Ларьякского райкома КПСС и районного Совета депутатов трудящихся, Тюменской области

Год издания XV

№ 83 (1027)

Воскресенье 16 октября 1955 года

Цена 10 коп.

Приближается всенародный праздник — 38-я годовщина Великой Октябрьской социалистической революции.

Трудящиеся района! Шире развертывайте социалистическое соревнование за достойную встречу Великого Октября!

Накануне зимнего сезона охоты

Приближается ответственная и горячая пора для охотников и заготовителей района —зимний сезон охоты. Достаточно сказать, что более 50 процентов плана пушных заготовок предстоит выполнить в ноябре и декабре. Из этого видно, насколько важно организовать труд охотников и умело руководить ими со стороны правлений колхозов и заготовительных пунктов.

В районе немало охотников-промысловиков, которые славно потрудились и прошлом сезоне и выполнили по две и три сезонных нормы. К числу таких промысловиков относятся: Егор Викторович Ляксин из колхоза «Красная звезда», Сидор Федорович Пыгатов, Семён Иванович Каткалёв из колхоза «Передовик», Тимофей Петрович Ляксин и другие. Все они награждены Почётными грамотами РК КПСС и райисполкома и денежными премиями.

В наступающем сезоне для охотников, правлений колхозов и работников заготовительных аппаратов предстоит более напряжённая работа. Успех в работе охотников во многом будет зависеть от того, насколько они хорошо подготовятся к промыслу.

Однако факты говорят о том, что подготовка к зимнему сезону охоты в районе находится в неудовлетворительном состоянии. Отдельные правления колхозов задерживают охотников на других работах, тем самым лишают их возможности своевременно и полностью подготовиться к сезону охоты, а также не занимаются созданием постоянных промыслово-охотничьих бригад.

Большую неорганизованность проявляют и отдельные заготовительные пункты. Заведующий Охтеурским пунктом тов. Беляков и директор Корликовского ПОХ тов. Лотов все ещё отсиживаются дома. В ряде мест не завезены охотничьи боеприпасы, продукты, необходимые товары и орудия к местам промысла.

Все эти недостатки в подготовке к зимнему сезону охоты должны быть немедленно устранены. Необходимо помнить, что первые дни охоты— наиболее благоприятное время для промысла белки и сорового зверя. То, что может быть упущено в первые дни охоты, позднее, когда будет глубокий снежный покров, придется наверстывать многими днями.

Поэтому правления колхозов должны уже сейчас освободить всех охотников от других работ. Заведующие заготовительными пунктами должны еще и еще раз проверить обеспеченность каждой бригады, каждого промысловика снаряжением, орудиями лова, охотничьими боеприпасами, одеждой, лыжами и т. д. Нужно чтобы охотники были обеспечены транспортом. Правления колхозов обязаны проявить заботу о своевременном отлове оленей и предоставлении их охотникам.

Исключительно большая ответственность за лучшее обслуживание охотников ложится на работников торговли. Они должны организовать торговлю всеми необходимыми товарами на местах промысла.

Первичные партийные организации, сельские Советы, заготовительные работники должны шире развернуть социалистическое соревнование среди охотников, добиваясь того, чтобы каждый промысловик принял на себя конкретные обязательства и оказывать практическую помощь в их выполнении. Необходимо обобщать и широко распространять опыт передовиков, лучше чем в прошлом году организовать обучение молодых охотников.

Напряженное положение с рабочей силой, выделяемой колхозами на охотничьи промыслы, в значительной степени может быть разрешено за счет обучения и вовлечения в охотничьи промыслы молодых охотников. Особое значение имеет своевременное и правильное проведение этой работы для глубинных Советов, насыщенных пушным зверем.

В нынешнем сезоне необходимо больше уделять внимания опромышливанию отдаленных угодий. Крайне важно, чтобы охотники находились в тех материках, где выявлено наибольшее скопление пушного зверя. Для этого заготовители должны провести разведку и о результатах сообщить охотникам.

Промысловики и заготовители обязаны сделать все для того, чтобы организованно начать зимний сезон охоты, выполнить план заготовок пушнины четвёртого квартала к юбилею Ханты - Мансийского национального округа—10 декабря и дать Родине больше «мягкого золота» сверх плана.

Передовики животноводства

Борясь за претворение в жизнь решений январского и июльского Пленумов ЦК КПСС, работники животноводческих ферм сельхозартели имени Калинина готовят достойную встречу 38-й годовщине Великой Октябрьской социалистической революции.

С честью выполнила свое обязательство передовая свинарка этой артели Луиза Пет. От восьми закрепленных свиноматок она получила и вырастила в этом году 150 поросят.

По праву считаются передовиками животноводства телятницы тт. Прибыльцова и Плешакова, сохранившие и вырастившие по 50 телят каждая.

Хорошо обеспечивали пастьбу скота в летний период пастухи тт. Босангов и Минкенов.

СВОДКА

о ходе выполнения плана рыбодобычи по колхозам и рыбоучасткам района на 10 октября 1955 года.

(в процентах к плану IV квартала)

Наименование колхозов	проц. выпол.
По колхозам	
1 Им. Сталина	45,0
2 Им. Молотова	32,6
3 «Красное знамя»	24,1
4 Им. Калинина	20,0
5 Им. Микояна	19,3
6 Им. Ворошилова	10,0
7 «Передовик»	7,2
8 «Ударник 2-й пятилетки»	5,7
9 «Красная звезда»	5,3
10 «Коммунист»	3,6
11 «Комсомолец»	2,2
12 «Новая жизнь»	—
По рыбучасткам	
1 Охтеурский	23,6
2 Б-Тарховский	19,5
3 Н-Вартовский	17,0
4 Ларьякский	6,9
5 Корликовский	5,3
По району	13,9

Итоги выполнения плана рыбодобычи, за истекшую декаду четвёртого квартала показывают, что лов рыбы идёт крайне неудовлетворительно.

В отдельных колхозах рыбаки не стали заниматься добычей рыбы, а ушли на отлов ондатры. Так, например, в трёх колхозах Ларьякского рыбоучастка на рыбодобыче находятся только 16 рыбаков.

Колхозы не организовали крючковой лов, отлов налима, в то время, как нынешняя осень богата налимом.

Необходимо рыбзаиоду, начальникам рыбоучастков и руководителям колхозов принять меры к ликвидации отставания и повсеместно организовать рыбодобычу с тем, чтобы каждым колхозом выполнить годовой план.

По родной стране



На Харьковском заводе транспортного машиностроения производительность труда в 1955 году по сравнению с 1950 годом повысилась почти на 65 процентов. Выпуск тепловозов возрос здесь за 4 с лишним года в два с половиной раза. Недавно коллектив предприятия приступил к изготовлению нового серийного тепловоза ТЭ-3.

На снимке: передовой рабочий дизельно-сборочного цеха Н. И. Башков за сборкой дизеля тепловоза ТЭ-3. Он выполняет полторы-две нормы в смену.

Фото М. Начинкина.
Фотохроника ТАСС.

На строительстве Херсонского текстильного комбината

Быстро растут корпуса крупнейшего в стране Херсонского хлопчатобумажного комбината. Всего лишь два года назад на берегу Днепра, в том месте, где сейчас стоят огромные производственные здания, был пустырь. Ровно через полтора года после того, как был положен первый камень в фундамент прядильно-ткацкой фабрики № 1, она уже начала выпускать продукцию. Фабрика ежедневно вырабатывает около 15 тысяч метров ткани и более 10 тонн пряжи. Соревнуясь за достойную встречу XX съезда КПСС, строители подготовили и сдали еще 5 тысяч квадратных метров производственной площади. К празднику Великого Октября монтажники обязались установить и сдать в эксплуатацию еще 800 автоматических станков.

В будущем пятилетии комбинат будет ежегодно давать стране более ста миллионов метров тканей.

(ТАСС).

Первооткрыватели

«Мной обнаружены месторождения железной руды»...— такое сообщение было получено несколько месяцев назад Уральским геологическим управлением от технорука Шалинского леспромхоза А. Ханаева. Геологоразведочные работы подтвердили в указанном пункте наличие магнезитовых руд. Заявителю нового месторождения выдана денежная премия.

В обнаружении и в изучении природных богатств Урала сейчас участвуют тысячи людей. Это не только специалисты-геологи, но и охотники, лесники, рабочие, колхозники. По заявке лесоруба Миасского района Челябинской области, В. Владимирова был установлен новый участок месторождения слюды. Охотник из Режевского района, Свердловской области, Г. Бврючев указал геологам залежи полевого шпата—ценнейшего сырья для терамической промышленности. Рабочий Нижне-Сергинского металлургического завода А. Федотов открыл на Урале источник минеральной воды.

(ТАСС).

Отчёт председателя колхоза на бюро обкома КПСС

Бюро Горьковского обкома КПСС заслушало отчёт председателя колхоза имени Чапаева Дальнеконстантиновского района К. Е. Кривошеина, посланного на работу в колхоз в числе 30-тысячников.

За небольшой промежуток времени Кривошеин, опираясь ни широкий актив колхозников, совместно с первичной организацией колхоза, сумел добиться значительного укрепления трудовой дисциплины в колхозе. Это позволило в сжатые сроки провести полевые работы и без потерь убрать урожай. В лучшие сроки произведён посев озимых культур. На зимний период заготовлено достаточно кормов.

Одобрив работу правления колхоза и его председателя Кривошеина, бюро обкома указало на необходимость дальнейшего увеличения производства зерна, картофеля овощей в продуктов животноводства.

40 тысяч заявлений в технические училища Украины

В 105 технических училищах Украины идёт приём молодого пополнения. Уже поступило свыше 40 тысяч заявлений. Десятки тысяч юношей и девушек, окончивших среднюю школу, решили стать высококвалифицированными рабочими.

В нынешнем году в республике открывается 37 новых технических училищ.

(ТАСС).

ПОДНЯТЬ ЭКОНОМИКУ И КУЛЬТУРУ РАЙОНА

(С третьей сессии районного Совета депутатов трудящихся)

На днях проходила третья сессия районного Совета депутатов трудящихся. Сессия обсудила решение Ханты-Мансийского окружного Совета депутатов трудящихся «О мерах помощи Ларьякскому району в культурном и хозяйственном строительстве». С докладом по этому вопросу выступил председатель районного исполнительного Совета депутатов трудящихся тов. Пумпнов.

Докладчик и депутаты на сессии отметили, что благодаря помощи партии и правительства национальным колхозам Крайнего севера, в районе проделана большая работа по оседанию и оседанию национального населения, по хозяйственному и культурному строительству района.

Однако как докладчик, так и выступающие отметили, что в результате низкой организационно-массовой работы райисполкома, его отделов и сельских Советов в деле руководства колхозами, социально-культурными учреждениями и организациями, район на протяжении ряда лет не справляется с выполнением плана рыбодобычи, сельское хозяйство района из года в год получает низкие урожаи сельскохозяйственных культур и низкую продуктивность животноводства.

В районе неудовлетворительно работают торговые организации, медицинские и культурно-просветительные учреждения. Крайне плохо работает промартель имени Ленина по бытовому обслуживанию населения и выработке товаров широкого потребления.

Райисполком и его отделы недостаточно проводят работу по подбору, расстановке и воспитанию руководящих кадров, не организуют учёбу, не прививают им чувства государственной ответственности за порученное дело.

Депутат тов. **Тайлашев** в своём выступлении отметил, что наш район на протяжении ряда лет серьёзно отстаёт по рыбодобыче, но рыбозавод (директор тов. Хозяинов) и в этом году не принял действенных мер для обеспечения выполнения плана добычи рыбы.

—По вине рыбзавода,—говорит тов. Тайлашев,—рыбартель имени Молотова до сих пор не выполнила плана рыбодобычи. Во-первых, потому, что колхоз не обеспечен сетематериалами; во-вторых, потому, что, согласно договора с рыбзаводом, в Колег-Еганском сельском Совете надо было сделать два временных засольных пункта, но рыбзавод не сделал этого и рыбаки были вынуждены сами производить засолку рыбы, что снижало качество продукции и рыба принималась вторыми и третьими сортами, или же за десятки километров возить сдавать рыбу, отрывая время от рыбалки.

Работники рыбакколхозсоюза вообще в Колег-Еганском сельском Совете не бывали.

Депутат тов. **Решетников** обратил серьёзное внимание на поднятие роли сельских Советов, на привлечение к работе Советов всех депутатов и актива, а также выдвинул ряд перспективных вопросов: о телефонизации с. Нижне-Вартовска, о строительстве здания для Нижне-Вартовского сельского Совета.

Выступавший агроном сельхозартели «Новая жизнь» тов. **Сухушин** сказал:

—В решении окрисполкома совершенно правильно отмечено, что сельское хозяйство района находится в запущенном состоянии. В этом повинны мы, руководители колхозов и специалисты сельского хозяйства, ибо мы плохо организовали работу в колхозах. Однако райисполком, управление сельского хозяйства (заведующий тов. Суслов) до сих пор не оказали сельхозартелям помощь в механизации сельскохозяйственных работ. Мы не успеваем во время обрабатывать почву, так как всё ещё ведём пахоту плугами, потому что нет тракторов. Ещё хуже обстоит дело с уборкой. Мы даже не имеем таких уборочных машин как жатки и вынуждены зерновые убирать сенокосилкой, в результате чего допускаем большие потери зерна. Отсюда и низкие урожаи.

Вопрос с механизацией трудоёмких сельскохозяйственных работ райисполкому через окрисполком надо решать как можно быстрее.

Депутат тов. **Тюльканов** остановился на серьёзных недостатках торговли в районе. Он подверг резкой критике работу райрыболовпотребсоюза и торгового отдела райисполкома за необеспечение населения бесперебойной торговлей необходимыми товарами.

Тов. **Перемитин** резко критиковал райсельхозуправление за то, что специалисты этого отдела работают ещё по-старинке, в отрыве от последних решений партии и правительства.

В этом году,—говорит тов. Перемитин,—было издано специальное правительственное постановление о порядке планирования в колхозах, но специалисты райсельхозуправления им не руководствовались, а попрежнему без участия колхозников у себя в кабинетах составили перспективный пятилетний план для колхоза имени Калинина, который оказался нереальным.

Учёба в колхозах не организована ни с работниками животноводства, ни с работниками полеводства и, неслучайно поэтому, в колхозе имени Калинина впервые посеяли кукурузу и подсолнечник и ничего от этих культур не получили, так как не знали как их выращивать.

Райисполкому необходимо повысить требовательность и ответственность от специалистов сельского хозяйства.

Депутат тов. **Ситников** в своём выступлении остановился на состоянии работы народного образования в районе, отметил, что в районе из года в год не выполняется закон о всеобуче. Недоохват детей школьного возраста в Корлякском, Ларьякском и Толькинском сельских Советах имеет место и в нынешнем учебном году. Во многих школах ещё на низком уровне находится учебно-воспитательная работа. Все эти недостатки требуют немедленного устранения.

Решение окружного Совета депутатов трудящихся,—сказал депутат тов. **Калинин**,—является важным мероприятием по пути подъёма экономики и культуры района.

Если бы райисполком, руководители сельских Советов, колхозов, предприятий и учреждений работали со всей ответственностью за выполнение государственных планов, то наш район выглядел бы гораздо лучше. Поэтому надо покончить с поверхностным руководством со стороны райисполкома, райсельхозуправления, рыбзавода, райрыболовпотребсоюза и других предприятий и учреждений.

Нашему району оказана большая помощь со стороны округа, надо по-настоящему использовать имеющиеся свои резервы.

Сессия приняла решение, направленное на выполнение мероприятий окружного Совета депутатов трудящихся.

На Всесоюзной сельскохозяйственной выставке

В Павильонах выставки ежедневно происходят встречи комбайнеров МТС и совхозов, приезжающих из разных районов страны. Здесь они делятся передовым опытом.

Одна из таких встреч состоялась 11 октября в Павильоне (РСФСР). Механизаторы МТС Сибири, Северного Кавказа, Центральных черноземных областей слушали участника ВСХВ комбайнера Отрадо—Кубанской МТС Краснодарского края Героя Социалистического Труда Я. М. Канинского. За пять минувших лет он заслужил три ордена Ленина и орден Трудового Красного Знамени. Второй год он водит комбайн «Сталинец—8». Тов. Канинский дал высокую оценку новой машине, указав, что она не только производительнее других зерновых комбайнов, но имеет ряд особых преимуществ: очищает зерно так, что можно прямо из-под комбайна свозить его на элеватор. Комбайн оборудован копнителем, который автоматически, без помощи людей, собирает и складывает солому в копны. Одной машиной за 13 дней было убрано 478 гектаров колосовых культур и 93 гектара семенников трав. Наивысшая дневная выработка на уборке зерновых составила 55 гектаров. (ТАСС).

Международный обзор

За укрепление дружественных связей

Иностранная печать проявила большой интерес к закончившемуся на днях недельному визиту в Советский Союз министра иностранных дел Канады Л. Пирсона. И этот интерес вполне понятен.

Канада является соседом Советского Союза через Северный полюс и расположена между двумя великими державами—СССР и США. Канада принадлежит к числу крупных индустриально-аграрных стран и насчитывает свыше 15 миллионов человек населения. За последние десятилетия, особенно в период второй мировой войны, она добилась значительного промышленного развития и по выпуску некоторых видов промышленной продукции (никель, алюминий, цинк) занимает среди капиталистических стран первое и второе место.

За время своего пребывания в СССР канадский министр иностранных дел имел встречи и вёл переговоры с руководящими деятелями Советского Союза. В опубликованном коммюнике подчеркивается, что обмен мнениями привёл к более ясному пониманию точек зрения обеих стран и что это будет содействовать росту хороших отношений между ними.

Участники переговоров подтвердили, что при наличии доброй воли и искреннего стремления к укреплению мира и дружественных отношений между государствами не существует вопросов, которые нельзя было бы разрешить мирными средствами. Они признали, что «различия в подходе их правительств к политическим и экономическим проблемам не должны быть помехой для сотрудничества по многим практическим вопросам на основе взаимного интереса и желания содействовать делу мира и добрососедским отношениям». В связи с этим была признана необходимость дальнейшего развития торговых, экономических и культурных связей между обеими странами.

Канадская газета «Ситизен» называет визит Л. Пирсона «примечательным» и высказывает мнение, что Канада может сыграть роль «хорошего моста» между СССР и США. Другие газеты также отмечают, что укрепление сотрудничества между Канадой и Советским Союзом отвечает интересам народов обеих соседних стран. Подобно общественности нашей страны, широкая общественность Канады приветствует исход советско-канадских переговоров как новый вклад в дело упрочения мира и международного сотрудничества.

И. Лапицкий.



Германская Демократическая Республика. В Гренингене на базе сельскохозяйственного производственного кооператива «Социализм» работает учебный комбинат «Молодая гвардия». Здесь приобретают необходимые знания и повышают квалификацию члены сельскохозяйственных производственных кооперативов.

На снимке: учащиеся знакомятся с основами метеорологии.

Фото Центральбильд.
Фотохроника ТАСС.

По следам наших выступлений

Торговля организована плохо

Под таким заголовком в нашей газете за 14 августа была помещена корреспонденция тов. Чумкина, в которой говорилось о том, что в д. Лапчинске из-за отсутствия продавца не работает магазин, а временно работающий ларёк работает с большими перебоями.

Заместитель председателя райрыболовпотребсоюза сообщил редакции, что факты плохой торговли подтвердились. Райрыболовпотребсоюз принял меры для улучшения торговли в Лапчинске, направил на работу продавцом тов. Штыкову. Сейчас магазин работает бесперебойно.

Редактор Е. АРТЮХОВА.

Гр-ка **Ушакова Фанна Павловна,** проживающая в посёлке Мега, Ларьякского района, возбуждает дело о разводе с **Ушаковым Василием Васильевичем,** проживающим в г. Х-Мансийске.

Дело слушается в народном суде Ларьякского района.

РД 06692 с. Ларьяк, типография Полиграфиздата Тюменского областного управления культуры Тираж 1096 экз. Заказ 189

Пролетарии всех стран, соединяйтесь!

Стахановец

Орган Ларьякского райкома КПСС и районного Совета депутатов трудящихся, Тюменской области

Год издания XV
№ 84 (1028)
Четверг
20
октября
1955 года
Цена 10 коп.

Задача партийных организаций состоит в том, чтобы оживить работу сельских объединений лекторов и районной лекторской группы, добиться того, чтобы больше читалось лекций для населения на политические, сельскохозяйственные и научно-популярные темы.

Больше внимания лекционной пропаганде

Видное место в идеологической работе нашей партии занимает лекционная пропаганда. Лекция—это основная форма пропагандистской работы, распространения научных знаний в массы. Глубокие по содержанию и яркие по форме лекции привлекают широкие массы колхозников, рабочих и интеллигенции.

Роль и значение лекционной пропаганды особенно возрастают в современных условиях, когда трудящиеся нашей страны осуществляют выработанную партией и правительством программу дальнейшего мощного развития промышленности и сельского хозяйства.

Наш район располагает всем необходимым для успешного ведения лекционной пропаганды. У нас есть все возможности для того, чтобы жители всех населенных пунктов систематически слушали лекции на различные темы.

В районе организовано три сельских объединения лекторов, созданных при средней и семилетних школах, семь сельских лекториев при сельских клубах и Красных чумах и районная лекторская группа. Это большая сила учителей, медицинских работников, специалистов сельского хозяйства и других работников.

Активными лекторами, которые регулярно выступают перед населением, являются главный агроном управления сельского хозяйства тов. Рыков, директор Н-Вартовской семилетней школы тов. Питер и преподаватель этой школы тов. Печеркина, медицинский работник Корликовского врачучастка тов. Абрамов, учителя тт. Филатов (Б-Тархово) и Рамзанова (Охтеурье).

Однако уровень и размах лекционной пропаганды в районе еще далеко отстаёт от задач коммунистического строительства, от растущих идейных и духовных запросов широких масс трудящихся.

К сожалению не все лекторы и руководители лекторских объединений ясно представляют важность доверенного им дела. Очень редко выступают перед населением медицинские работники врачи тт. Курков, Сумина, Дёмина. Не слышали трудящиеся голоса такого специалиста сельского хозяйства, как тов. Павелко. Уже более двух месяцев в управлении сельского хозяйства работает агрономом по пропаганде тов. Голендухина, но лекционной пропагандой она не занимается.

Не выступают перед населением с докладами и лекциями на педагогические темы учителя Ларьякской средней школы. Плохо работает Б-Ларьякское лекторское объединение (руководитель тов. Скочилова). Этим лекторским объединением за летний период, например, не прочитано ни одной лекции.

Серьезным недостатком в лекционной пропаганде является тот факт, что отдельные лекторы читаемые лекции слабо связывают с практическим решением задач, стоящих перед районом, колхозом, предприятием.

Большое место в деятельности лекционной пропаганды должна занимать научно-атеистическая пропаганда и пропаганда здорового быта. Однако до сих пор эта важная работа отстаёт от требований партии. Очень мало читается лекций по вопросам о моральном облике советского человека, о пережитках прошлого в сознании людей.

Необходимо покончить с серьёзными недостатками в вопросах пропаганды сельскохозяйственных знаний и передового опыта. Важно, чтобы наши лекторы не только говорили о важности распространения передового опыта, но сами изучали этот опыт, знали его существо и могли активно содействовать внедрению достижений передового опыта в колхозах района.

Задачей лектора-общественника является то, чтобы каждую лекцию он сделал действенной, связанной с жизнью и задачами колхоза, предприятия, района, чтобы в результате прочитанной лекции у слушателей являлось желание работать лучше, перенять передовой опыт, сделать что-то важное, полезное.

Каждому лектору необходимо помнить, что удачно проходит только та лекция, которую хорошо подготовил лектор.

Задача каждого лектора-общественника—с хорошо подготовленной лекцией выступать не только в клубе, но и в бригадах, на фермах, предприятиях и учреждениях.

Первичные партийные организации должны рассматривать участие коммунистов и беспартийных в лекционной пропаганде, как выполнение важного партийного и общественного поручения.

Лекционная пропаганда — кровное дело каждой партийной организации. Парторганизации обязаны поднять роль сельских объединений лекторов, улучшить партийное руководство лекционной пропагандой, повысить её идейно-политический уровень, держать постоянную связь с массами, мобилизуя их на выполнение исторических задач, поставленных партией и правительством.

Кино для колхозников

В начале октября отдел культуры организовал выезд кинопередвижки в Сосновый Бор для обслуживания населения кинофильмами.

В течение трех дней заместитель заведующего отделом культуры тов. Ковалёв и моторист тов. Черкашин для рыбаков, охотников и других колхозников и интеллигенции деревни Сосновый Бор продемонстрировали кинокартины: «Честь товарища», «Александр Пархоменко» и «Максимка».

Население Соснового Бора с большим вниманием и интересом просмотрело эти кинокартины и осталось очень довольным проявленной заботой о их культурном обслуживании.

К 100-летию со дня рождения И. В. Мичурина

Трудящиеся нашего района готовятся широко отметить знаменательную дату—100-летие со дня рождения великого советского ученого-естествоиспытателя И. В. Мичурина.

27 октября в Доме культуры, в сельских клубах и Красных чумах будут проведены вечера, посвященные великому преобразователю природы И. В. Мичурину.

В районной и сельских библиотеках сделаны книжные выставки и фото-монтажи, отражающие жизнь и деятельность Ивана Владимировича Мичурина.

СВОДКА

о ходе выполнения плана рыбодобычи по колхозам и рыбоучасткам района на 15 октября 1955 года.

(в процентах к плану IV квартала)

Наименование колхозов	проц. выпол.
По колхозам	
1 Им. Сталина	60,8
2 Им. Молотова	50,5
3 «Красное знамя»	45,8
4 Им. Микояна	28,1
5 Им. Калинина	20,0
6 «Коммунист»	15,1
7 Им. Ворошилова	10,0
8 «Передовик»	7,2
9 «Ударник 2-й пятилетки»	5,7
10 «Красная звезда»	5,3
11 «Комсомолец»	2,2
12 «Новая жизнь»	—
По рыбучасткам	
1 Охтеурский	37,4
2 Н-Вартовский	30,0
3 Б-Тарховский	29,2
4 Ларьякский	6,9
5 Корликовский	5,3
По району	24,4

Вручение городу Севастополю ордена Красного Знамени

Славные страницы в летописи ратных подвигов нашей великой Родины связаны с именем Севастополя, города-воина, города-героя.

В связи со столетием героической обороны Севастополя в 1854—1855 годах и отмечая большие заслуги Севастополя перед нашей Родиной, Президиум Верховного Совета СССР наградил город орденом Красного Знамени.

13 октября в Севастополе состоялось торжественное заседание городского Совета депутатов трудящихся.

Бурными продолжительными аплодисментами встречают присутствующие появление в президиуме Н. А. Булганина, К. Е. Ворошилова, А. И. Кириченко, А. И. Микояна, Н. С. Хрущева, Министра Обороны СССР Маршала Советского Союза Г. К. Жукова, Адмирала флота Советского Союза Н. Г. Кузнецова, секретаря Президиума Верховного Совета СССР Н. М. Пегова.

Секретарь Президиума Верховного Совета СССР Н. М. Пегов оглашает Указ Президиума Верховного Совета СССР о награждении Севастополя орденом Красного Знамени. Под бурную, долго несмолкающую овацию всех присутствующих Председатель Президиума Верховного Совета СССР К. Е. Ворошилов вручает высокую награду—орден Красного Знамени, которой удостоен город, председателю исполкома Севастопольского городского Совета С. В. Сосницкому и первому секретарю горкома партии А. Г. Коровченко.

На торжественном заседании выступили секретарь городского комитета К. П. Украины А. Г. Коровченко и командующий Черноморским флотом вице-адмирал В. А. Пархоменко.

Затем с речью выступил тепло встреченный присутствующими Председатель Президиума Верховного Совета СССР К. Е. Ворошилов. Речь К. Е. Ворошилова была выслушана с огромным вниманием и неоднократно прерывалась бурными аплодисментами.

На заседании выступил первый секретарь Центрального Комитета Коммунистической партии Советского Союза Н. С. Хрущев. Участники заседания горячо приветствовали товарища Хрущева. Во время его речи в зале много раз раздавались бурные продолжительные аплодисменты.

Для участников торжественного заседания был дан большой концерт.

Посещение руководителями партии и правительства кораблей Черноморского флота

СЕВАСТОПОЛЬ, 14 октября (ТАСС). 13 октября товарищи Н. А. Булганин, А. И. Кириченко, А. И. Микоян, Н. С. Хрущев посетили боевые корабли Черноморского флота.

Руководителей партии и правительства сопровождали Министр Обороны СССР Маршал Советского Союза Г. К. Жуков, Адмирал флота Советского Союза Н. Г. Кузнецов, секретарь Крымского обкома КП Украины Д. С. Полянский, Адмирал С. Г. Горшков, вице-адмиралы В. А. Пархоменко, И. М. Кулаков и другие.

Товарищи Н. А. Булганин, А. И. Кириченко, А. И. Микоян, Н. С. Хрущев знакомились с боевой и политической подготовкой моряков Черноморского флота, их жизнью и бытом.

Пребывание в Москве ветеранов болгарского революционного движения

В Москву из Болгарии прибыла группа коммунистов-ветеранов революционного движения. Это старейшие деятели болгарской Коммунистической партии, в большинстве вступившие в её ряды еще до первой мировой войны.

Старейшие коммунисты Болгарии, из которых никто ранее не был в Советском Союзе, приехали с целью ознакомления с жизнью страны и её революционным прошлым.

Гости осматривают достопримечательности столицы музеи, выставки, революционные памятники. В Кремле они посетили рабочий кабинет и квартиру В. И. Ленина, где Л. А. Фотиева, бывшая при жизни Владимира Ильича секретарём Совнаркома, поделилась воспоминаниями о великом вожде, рассказала о днях работы В. И. Ленина в Кремле. Ветераны болгарского революционного движения побывали в цехах автозавода имени Сталина, в доме-музее В.И. Ленина в Горках, в колхозе имени Владимира Ильича Ленинского района.

Делегация посетит также Ленинград и Сталинград.

(ТАСС)

Быстрее завершить подготовку к зимним лесозаготовкам

Рабочие, инженерно-технические работники и служащие Октябрьского лесоучастка, включившись в социалистическое соревнование в честь XX съезда Коммунистической партии Советского Союза, приняли на себя высокие социалистические обязательства — задание четвёртого квартала по вывозке и заготовке леса выполнить к 25 декабря, снизить себестоимость выполняемых работ на 2 процента, повысить производительность труда на 10 процентов.

Основным условием успешного выполнения принятых обязательств является своевременная и качественная подготовка механизмов и собственных средств для работы в четвёртом квартале текущего года и в первом квартале 1956 года.

Однако, как показывают данные, ход подготовки к зимнему лесозаготовительному сезону идёт крайне неудовлетворительно. Из 10 тракторов КТ—12 отремонтировано только 6, из имеющихся пяти электростанций, исправны только три, из пяти тракторов С—80 отремонтирован один.

Серьёзные недостатки на лесоучастке имеются в организации труда среди рабочих, в результате чего многие рабочие не выполняют норм выработки. Особенно это можно наблюдать среди вновь прибывших и молодых рабочих. Однако со стороны дирекции (начальник тов. Граждан) обучение среди молодых рабочих не организовано.

На лесоучастке есть и немало передовых рабочих, выполняющих и перевыполняющих свои задания. Среди них: Перфильев, Пупов, Семёнов, Пидорыч и другие, выполняющие нормы выработки на 150—180 процентов. К сожалению, опыт передовиков не стал достоянием всех рабочих, так как распространением передового опыта по существу никто не занимается.

Мало проявляется заботы о создании нормальных жилищно-бытовых условий для рабочих. Плохо организовано в столовых общественное питание, ассортимент блюд беден, особенно неблагополучно обстоит дело с обеспечением овощами.

На участке крайне неудовлетворительно проводится массово-политическая работа. Лекции и доклады для рабочих читаются редко. Многие рабочие не выписывают и не читают газет. Почта доставляется нерегулярно, кино демонстрируется также редко.

Первичная партийная организация лесоучастка (секретарь тов. Пермяков) смирилась с этими недостатками и очень медленно, безынициативно решает вопросы улучшения культурно-массового обслуживания трудящихся.

Необходимо дирекции, партийной организации лесоучастка устранить имеющиеся недостатки в подготовке к зимнему периоду лесозаготовок и принять все меры к тому, чтобы принятые обязательства в честь XX съезда КПСС с честью были выполнены.

Н-Вартовский рыбзавод не выполняет договорные обязательства

В марте текущего года Нижне-Вартовский рыбзавод заключил договор с рыбартелью «Красное знамя» на сдачу рыбы-сырца в 1955 году. В договоре обусловлены постоянные и плавающие приёмные пункты для приближения приёмки рыбы к местам лова.

Однако Н-Вартовский рыбзавод этот пункт договора не выполняет. Так, рыбзавод, не обеспечил плавающим приёмным пунктом рыбоугодье Савкинской речки. За весь варовый период рыбзавод на это угодье поставил плашкоут лишь на две пятидневки, причём не обеспечил его льдом и солью. Приёмщики отказывались принимать рыбу, и рыбаки вынуждены были возить рыбу на другой приёмный пункт за 10 километров от места лова, теряя на это драгоценное промысловое время.

В устье Ваха по договору с рыбзаводом также числится постоянный приёмный пункт, однако этот приёмный пункт всё лето не работал. Вместо стационара здесь ставится плашкоут, который не постоянно находится у приёмного пункта и часто бывает так, что привезённую рыбу рыбаками на приёмный пункт сдавать некому. Рыба оставлялась в носилках и приходила в негодность, а начальник рыбучастка тов. Крюков не считает нужным оплачивать за испорченную рыбу по вине рыбучастка.

С 2 по 6 октября в рыбоугодье Устье Ваха не было организовано плавающей приёмки и стационар не работал, вследствие этого рыбаки приостановили лов рыбы.

Когда обращаешься к директору рыбзавода тов. Хозяинову с просьбой наладить работу приёмного пункта, он предлагает разрешать этот вопрос с начальником рыбучастка тов. Крюковым, а от Крюкова получаешь короткий ответ—нет флота.

Рыбзавод не помогает рыбучастку флотом и не открывает постоянного приёмного пункта.

Большим тормозом в выполнении договорных обязательств со стороны рыбзавода является то, что рыбзавод не организует проверку выполнения договора, с помощью которой легче было бы на месте устранить имеющиеся недостатки в работе по выполнению плана рыбодобычи.

А. Тимофеев,
председатель колхоза „Красное знамя".

В странах народной демократии



На предприятиях Китайской Народной Республики ведется обмен опытом работы, организовано распространение передовых приёмов труда. Недавно на Инструментальном заводе в Шанхае состоялся показ методов скоростной обработки металла, принятых на советских предприятиях, в котором приняли участие 39 передовых рабочих.

На снимке: токарь Шень Лп демонстрирует метод скоростной обработки металла.

Фотохроника ТАСС.

Ирригационные работы в Китае

В Китайской Народной Республике за прошедшие 6 лет в результате широких ирригационных работ в бассейне реки Хуайхе, а также строительства оросительных систем и каналов в других районах страны площадь орошаемых земель увеличилась более чем на 4 млн. га.

Широко развёрнуты оросительные работы в провинции Чжэцзян. К весне будущего года здесь будет построен ряд новых и реконструированы многие уже действующие оросительные сооружения. Во всех округах провинции намечено строительство небольших сельских гидроэлектростанций.

Подготовка к строительству оросительных систем и каналов развернулась в других провинциях Китая.

В Румынской деревне

Глубокие преобразования происходят в Румынской деревне. Всё больше и больше трудящихся крестьян, убеждаясь в преимуществах коллективного труда, постепенно переходит от индивидуального ведения хозяйства к общественному. В настоящее время в стране имеется более 5600 коллективных хозяйств и товариществ по совместной обработке земли (Тозов), объединяющих свыше 360500 крестьянских хозяйств. Социалистический сектор сельского хозяйства охватывает сейчас почти 26 процентов пахотной земли страны.

ТАСС.

Международный обзор

Происки противников „духа Женевы"

После состоявшегося в июле совещания глав правительств четырех держав в Женеве в международных отношениях, по общему признанию, наметилось некоторое ослабление напряжённости. Дальнейшему развитию этих последствий Женевского совещания, часто именуемых «духом Женевы», способствует миролюбивая политика СССР, выражающаяся, в частности, в усилении связей нашей страны с другими государствами, в решениях советского правительства о сокращении численности вооружённых сил и т. д. Однако «дух Женевы» явно не устраивает представителей некоторых кругов на Западе. В последнее время в международной жизни отмечен ряд фактов, свидетельствующих о том, что определённые силы, преследующие цели, чуждые интересам своих стран и народов, упорно цепляются за обанкротившуюся политику «с позиции силы» и пытаются помешать дальнейшему улучшению международной обстановки.

Об этом, в частности, свидетельствует происходившее в Париже совещание министров обороны и других военных руководителей стран-участниц северо-атлантического союза (НАТО). Выступившие на этом совещании генералы и адмиралы вновь пытались разжечь военную истерию, возродить давно уже разоблачённый миф о якобы существующей военной угрозе со стороны Советского Союза. Это им понадобилось для того, чтобы оправдать гонку вооружений в странах северо-атлантической военной группировки и вынашиваемые ими планы применения атомного оружия в войне.

Усиление деятельности противников «духа Женевы» находит выражение и в продолжающемся сколачивании ими агрессивных военных блоков. Последним примером этого служит так называемый багдадский пакт (так его именуют по городу Багдаду, где он был подписан в феврале 1955 года), объединяющий в военную группировку Англию, Турцию, Ирак и Пакистан. Сейчас, под нажимом извне, к этой военной группировке выразило намерение присоединиться правительство Ирана. Присоединение Ирана к багдадскому военному блоку, как указывается в заявлении Советского правительства правительству Ирана, «находится в противоречии с добрососедскими отношениями Ирана с Советским Союзом».

Совещание военных руководителей северо-атлантического блока и мероприятия по вовлечению в багдадскую военную группировку Ирана—наиболее яркие примеры деятельности противников «духа Женевы», противоречащей интересам упрочения мира и развития сотрудничества между народами.

И. Лапицкий.

За рубежом

* * *

Успехи забастовочной борьбы трудящихся Франции

Административная комиссия всеобщей конференции труда Франции опубликовала заявление, в котором говорится, что в ходе забастовочного движения французские трудящиеся за последнее время добились значительных успехов. С августа месяца по настоящее время существенно увеличена зарплата 3,5 миллионов французских трудящихся, в нынешнем году были увеличены пособия и пенсии 1 миллиону престарелых трудящихся. На многих предприятиях подписаны коллективные соглашения о предоставлении рабочим и служащим трёхнедельного оплачиваемого отпуска.

(ТАСС).

Фестиваль советских фильмов в Албании

В Албании по случаю месячника албано-советской дружбы начался фестиваль советских художественных и документальных фильмов. Фестиваль продлится до конца этого месяца. Будут показаны фильмы: «Солдат Иван Бровкин», «Укротительница тигров», «Овод» и другие. (ТАСС).

Наводнение в США

16 октября в семи Северо-Восточных штатах США, Нью-Йорке, Нью-Джерси, Пенсильвании, Нью-Гемпшире, Род-Айленде, Масачузетсе и Коннектикуте—началось сильное наводнение, вызванное разливом многих рек после двухдневных ливней. Тысячи людей остались без крова. Имеются жертвы. Важные железнодорожные пути и автострады размыты, движение по ним фактически прекратилось. Некоторые города оказались изолированными. Материальный ущерб, причиненный наводнением, исчисляется сотнями миллионов долларов. (ТАСС).

Редактор Е. АРТЮХОВА.

РЦ 06693 с. Ларьяк, типография Полиграфиздата Тюменского областного управления культуры Тираж 1096 экз. Заказ 182

Пролетарии всех стран, соединяйтесь!

Стахановец

Орган Ларьякского райкома КПСС и районного Совета депутатов трудящихся, Тюменской области

Год издания XV
№ 85 (1028)
Воскресенье
23 октября
1955 года
Цена 10 коп.

Тюменская областная библиотека

Отчеты и выборы—большое событие в жизни комсомольских организаций. Провести их организованно, при высокой активности комсомольцев—долг каждой первичной комсомольской организации.

Отчетно-выборные комсомольские собрания

В первичных комсомольских организациях района началась отчётно-выборная кампания. Прошёл год с тех пор, как были избраны прошлой осенью комитеты и секретари первичных организаций ВЛКСМ. Пришло время подвести итоги проделанной работы за год.

Отчёты и выборы—важное событие в жизни комсомольских организаций. И это накладывает на них большую ответственность за их проведение. Отчётные собрания в первичных комсомольских организациях должны пройти в обстановке острой и принципиальной критики недостатков, под знаком дальнейшего подъёма всей комсомольской работы.

Решающим условием успешного проведения отчётно-выборных собраний является тщательная подготовка, к которой необходимо привлечь всех комсомольцев. Хорошо подготовиться — это значит еще и еще раз проверить все участки работы, вскрыть и устранить недостатки, добиться дальнейшего организационно-политического укрепления комсомольских организаций, усилить связь с молодёжью, поднять всех юношей и девушек на выполнение исторических решений июльского Пленума ЦК КПСС.

Для успеха собрания важное значение имеет доклад. Он должен быть хорошо продуман, живой, с глубоким анализом положения дел в организации, с острой критикой недостатков, с постановкой конкретных задач на будущее.

Прошедшие отчётно-выборные собрания в Лапчинской, Охтеурской, Б-Ларьякской комсомольских организациях, в Ларьякской школьной, Октябрьского лесоучастка и других показали, что отдельные секретари комсомольских организаций в отчётных докладах не раскрыли всю деятельность работы комсомольских организаций, в результате собрания прошли не активно, без должной критики и самокритики. Так было, например, в Б-Ларьякской учительской комсомольской организации, в Октябрьском лесоучастке, где из 25 присутствующих членов ВЛКСМ в прениях выступило только 4 человека.

Необходимо РК ВЛКСМ и первичным комсомольским организациям уделить особое внимание подготовке отчетно-выборных собраний и добиться того, чтобы они проходили при активном участии всех комсомольцев. Чем активнее сами комсомольцы будут участвовать в обсуждении отчёта комитета или секретаря, чем строже оценивают их работу, тем больше пользы принесет собрание.

Далеко на все члены комитетов и секретари комсомольских организаций, избранные на прошлых собраниях, справились со своими обязанностями. Некоторые из них просто не имели достаточных способностей, чтобы руководить организацией, а их деловые качества при выдвижении серьезно не обсуждались. Виноваты в этом и РК ВЛКСМ и первичные комсомольские организации. Ошибки эти нельзя повторять. У руководства комсомольских организаций должны быть самые способные, авторитетные комсомольцы, прежде всего лучшие производственники, которым близки и дороги интересы молодёжи. Надо тщательно, всесторонне обсудить кандидатуры будущих комсомольских руководителей.

Комсомол всегда шёл в ногу с временем, был активным участником в выполнении всех мероприятий, происходящих в нашей стране. И нынче комсомольцы восприняли указания партии о дальнейшем мощном подъёме промышленности и сельского хозяйства как боевую программу действий. Направить энергию молодёжи на борьбу за достойную встречу XX съезда партии—это сейчас самая важная задача для комсомольских организаций.

На отчётно-выборных комсомольских собраниях надо обсудить, как они справляются с этой задачей, как помогают правлениям колхозов наиболее целесообразно применить свои силы. Начался учебный год в сети комсомольского просвещения. У всех ли комсомольцев пробудилось стремление к повышению своего идейно-политического уровня, все ли они учатся—это тоже должно быть предметом разговора на собрании. Большое внимание надо уделить вопросам культурно-массовой и физкультурной работы на селе.

Нынешняя отчётно-выборная кампания совпадает с подготовкой к большому политическому событию в жизни комсомольских организаций — к обмену комсомольских билетов. Этот вопрос ни в коем случае не должны ни на один день упускать ни райком ВЛКСМ, ни первичные комсомольские организации.

Отчёты и выборы начались. Они несомненно будут способствовать дальнейшему улучшению комсомольской работы, еще большему подъёму политической и трудовой активности молодёжи.

По Советскому Союзу

* *

На Всесоюзной сельскохозяйственной выставке

МИЧУРИНСКИЕ ЦВЕТЫ

Работая над созданием новых форм растений, И.В.Мичурин немало уделял внимания декоративному садоводству. Он оставил Родине красивейшие цветы. Описанию их посвящен специальный стенд павильона «Цветоводство и озеленение».

Исключительны по красоте и аромату выведенные им новые сорта розы. Лучший из них носит название «Слава света». Красива фиалковая лилия Мичурина. Это многолетнее луковичное растение в пору своего полного развития даёт до десяти цветочных стеблей, а на каждом стебле до 24 цветков с ароматом фиалки.

Дело Мичурина продолжают его многочисленные последователи. Один из стендов павильона показывает работы Алтайской зональной плодово-ягодной станции, которая изучила и взяла в культуру более 30 видов красивых дикорастущих цветов.

Интереснейшие работы проводит Полярно-альпийский ботанический сад Кольского Филиала Академии наук СССР. Он расположен на Хибинских горах, на 120 километров севернее полярного круга. 8—9 месяцев в году земля здесь бывает покрыта снегом. В этот суровый уголок земного шара сотрудники сада собрали со всего света более 3 тысяч видов растений. Многие из них вполне акклиматизировались. Огромную коллекцию—свыше 7300 сортообразцов декоративных растений собрал в Ленинграде Всесоюзный институт растениеводства.

На выставке показывается свыше 760 новых сортов цветов, выведенных не только селекционерами, но и рабочими, инженерами, военнослужащими, домашними хозяйками.

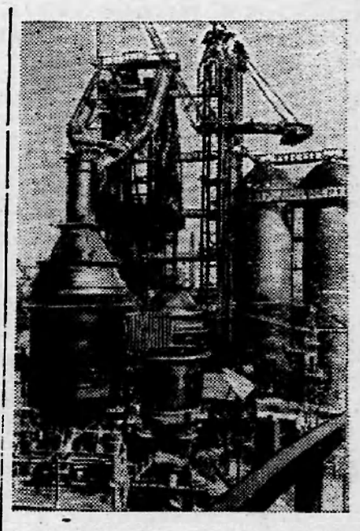

Челябинская область. Строители 4-й доменной печи Челябинского металлургического завода готовят достойную встречу XX съезду КПСС. Они обязались досрочно закончить строительство доменной печи.

На снимке: общий вид строительства 4-й доменной печи Челябинского металлургического завода.

Фото В. Георгнева.
Фотохроника ТАСС

Технический совет рыболовецкого колхоза

Два года назад в колхозе «Маяк» (Эстонская ССР) был создан технический совет, куда вошли передовые колхозники, мастера лова. За этот срок с его помощью внедрено около 20 новшеств.

На днях экспериментальная база министерства рыбной промышленности Эстонской ССР рассмотрела результаты испытаний ставных неводов на осенней путине в колхозе и решила рекомендовать этот опыт всем рыбакам республики. (ТАСС).

Колхозные клубы

В колхозах Смоленской области строится тридцать новых клубов. Просторное здание с вместительным залом сооружается в сельхозартели имени Кирова, Монастырщинского района. Труженики полей готовятся открыть клуб к Октябрьским праздникам.

Сейчас в области насчитывается свыше 300 колхозных клубов. (ТАСС).

Колхоз „Новая жизнь" на подъёме

Борясь за претворение в жизнь решений партии и правительства о развитии сельского хозяйства в стране, члены сельхозартели «Новая жизнь» добились больших успехов в работе и на 1 октября выполнили все хозяйственные планы, доведенные до артели.

По большинству отраслей сельского хозяйства артель не только выполнила, но и добилась перевыполнения установленных заданий. Так, перевыполнен годовой план по животноводству по всем видам скота, колхоз досрочно рассчитался с государством по молокопоставкам и до конца года сельхозартель сдаст государству сверх плана не менее 100 тонн молока. Перевыполнен план по звероводству. Сельхозартель должна получить дохода от звероводства не менее 500 тысяч рублей. Перевыполнен годовой план по рыбодобыче. Рыболовецкая бригада успешно ведет лов рыбы сверх планового задания и обязалась сдать государству до конца года 600 пудов рыбы.

Неплохо справилась сельхозартель и с выполнением плана весеннего сева, сбора урожая и заготовки кормов для общественного животноводства. Правда, сельхозартель не сумела добиться планового урожая по картофелю в следствие того, что не организовала постоянной полеводческой бригады по уходу за посевами. Однако сельхозартель в нынешнем году обеспечит себя полностью семенным материалом как по картофелю, так и по зерновым культурам.

Воодушевленные решением июльского Пленума ЦК КПСС колхозники с большим подъёмом работали на заготовке кормов для общественного животноводства, благодаря чему общественный скот полностью обеспечен кормами на весь стойловый период.

Эти успехи в артели достигнуты не в результате самотёка, а благодаря чёткой расстановки силы и правильного руководства со стороны правления артели, а также благодаря честного труда большинства членов сельхозартели.

Честный добросовестный труд основной массы колхозников принёс сельхозартели в текущем году около миллиона рублей дохода, из которого члены сельхозартели получат не менее 8 рублей на трудодень.

Однако в работе сельхозартели и правления колхоза имеются и существенные недостатки. Например, в артели до сих пор не закончено строительство скотного двора и овчарника, не отремонтированы старые скотные помещения. Колхозу предстоит еще многое сделать по внедрению механизации в сельское хозяйство, по поднятию агрозоотехнических знаний колхозников.

Правление колхоза должно немедленно принять меры по ускорению строительства и ремонта скотных помещений, организовать подвозку кормов к животноводческим фермам, установить контроль за правильным расходованием кормов с тем, чтобы создать теплую и сытую зимовку для общественного животноводства.

Ф. Сухушин,
секретарь парторганизации сельхозартели „Новая жизнь".

Виды вкладов в сберегательные кассы

Одним из дополнительных источников средств, используемых для развития народного хозяйства, являются денежные сбережения населения, помещаемые в облигации государственных займов и вносимые в качестве вкладов в государственные трудовые сберегательные кассы.

Основная задача сберегательных касс—представить населению возможность надёжно хранить свободные денежные средства, содействовать накоплению денежных сбережений и использовать их в интересах развития народного хозяйства СССР.

Миллионы советских граждан—рабочие, служащие, колхозники пользуются услугами сберегательных касс для хранения с в о и х свободных средств. Многие из них ставят задачу—накопить деньги для приобретения какой-нибудь ценной вещи, для поездки на курорт, для постройки или ремонта дома. Трудящиеся вносят на хранение в сберегательные кассы часть своего заработка, премии или выигрыши по займу с тем, чтобы израсходовать накопленные деньги в дальнейшем, когда это потребуется.

Вкладчикам сберегательных касс предоставляется возможность выбрать ту форму хранения своих сбережений, какую они сочтут для себя наиболее удобной: существуют вклады до востребования, срочные, выигрышные, условные и вклады на текущие счета. Каждый из этих видов вкладов имеет свои особенности.

Наиболее распространёнными являются вклады до востребования. Внеся такой вклад вкладчик не устанавливает заранее срок его хранения и оставляет за собой право в любое время пополнить вклад либо получить его частями или полностью. Вклады до востребования принимаются как на имя определённого лица, так и на предъявителя, вклады других видов—лишь на имя определённого лица. В сберегательную кассу можно внести деньги на условный вклад. Это значит, что для их получения вкладчику необходимо предварительно выполнить условие, установленное при внесении денег в сберегательную кассу. Так, лицо, вносящее вклад, может указать в качестве условия, что данный вклад следует выдать лишь после окончания вкладчиком учебного заведения или достижения совершеннолетия и т. д. Условие не должно, однако, противоречить закону, а также иметь неясности, затрудняющие выдачу вклада. До наступления обстоятельств, указанных в условии, выдача вклада может быть произведена только по письменному распоряжению лица, внесшего этот вклад.

Сберегательные кассы принимают вклады на текущие счёта. В этом случае вкладчику выдаётся не сберегательная книжка, а чековая и расчётная. Имея текущий счёт, вкладчик может распоряжаться вкладом, не заходя лично в сберегательную кассу и не выдавая доверенности на получение денег. Для этого достаточно выписать чек на имя определённого лица или на предъявителя. Если чек выписан на предъявителя, сберегательная касса выдаст по нему деньги любому лицу. Если же чек именной, получатель денег должен предъявить паспорт или заменяющий его документ.

По вкладам до востребования, условным вкладам и вкладам на текущие счета вкладчикам выплачивается доход в размере 2 процентов годовых.

Срочные вклады принимаются сберегательными кассами на срок не менее шести месяцев. Срок этот, однако, не является предельным: сколько бы времени сверх шести месяцев вклад ни оставался в сберегательной кассе, он продолжает считаться срочным. Принимая обязательство хранить вклад в сберегательной кассе не менее шести месяцев, вкладчик не лишается права получить этот вклад досрочно, но доход за всё истекшее время будет выплачен ему как и по вкладу до востребования.

По срочным вкладам вкладчикам выплачивается повышенный доход—3 процента годовых.

Вкладчику предоставляется возможность внести в сберегательную кассу выигрышный вклад. Этот вклад, как показывает его название, отличается от всех других тем, что доход по нему выплачивается ввиде выигрышей. Размер выигрышного вклада по каждому счёту не должен превышать 10000 рублей, но вкладчик имеет право открыть несколько счетов по таким вкладам.

Тиражи по выигрышным вкладам проводятся публично два раза в год—с 1 по 10 апреля и с 1 по 10 октября, централизованно для сберегательных касс каждой области, края, республики.

В каждом тираже на 1000 номеров счетов по выигрышным вкладам разыгрывается 25 выигрышей: один выигрыш в размере 200 процентов, два—по 100 процентов, два по 50 процентов и двадцать пять выигрышей по 25 процентов среднего остатка вклада за истекшее полугодие по счёту, на который выпал выигрыш.

Следует иметь ввиду, что вкладчики, закрывшие счета по выигрышным вкладам ранее дня проведения тиража, дохода по этим вкладам не получают.

Р. Корякина,
бухгалтер сберкассы.

Бороться за повышение производительности труда

От уровня производительности труда рабочих, колхозников и работников учреждений зависит успех выполнения задач, стоящих перед предприятием, колхозом или учреждением.

Июльский Пленум ЦК КПСС в своём постановлении подчеркивает, что задание по росту производительности труда в стране не выполняется вследствие слабого внедрения новой и плохого использования имеющейся техники, неупорядоченности в нормировании труда и заработной платы, нарушения трудовой и производственной дисциплины.

Эти же самые причины явились следствием низкой производительности труда в Нижне-Вартовском рыбзаводе, где неполностью используется оборудование, слабо развита борьба за рационализаторское движение, за механизацию производства, в учёте труда запущенность.

Отдел планирования Нижне-Вартовского рыбзавода (заведующий тов. Малис) не оказывает практической помощи учётчикам на местах, на запросы их не отвечает, или ограничивается краткими отписками. Поэтому неудовлетворительно поставлен учёт труда и на участках. Так, в Охтеурском рыбучастке проделанная рабочими работа учитывается несвоевременно, зачастую учёт работы проводят сами рабочие, что ведёт к нерациональной затрате рабочего времени и даёт повод к злоупотреблению. Хронометраж работ также не ведётся.

Большинство рыбучастков каждый год заготовку льда производят вручную, то есть конным воротом, тогда как эту работу можно механизировать и облегчить труд рабочих.

На Охтеурском рыбучастке в зимний период нехватает тягловой силы для вывозки рыбной продукции с озера Тор Эмтор и заброски туда соли, но рыбзавод не продумал и не организовал заброску тягловой силы на рыбучасток водным путём. Все эти неполадки тормозят поднятию производительности труда на рыбучастках и рыбзаводе.

Фабрично-заводскому комитету (председатель тов. Ситникова), администрации рыбзавода (директор тов. Хозяинов) и начальнику Охтеурского рыбучастка (начальник тов. Кайгородов) следует усилить борьбу за повышение производительности труда рабочих на рыбном производстве. Для этого необходимо пересмотреть нормы выработки, провести хронометраж работ, упорядочить дело с присвоением рабочим квалифицированных разрядов. Это создаст заинтересованность среди рабочих в повышении производительности труда, поможет урегулировать вопрос с заработной платой.

В. Катаев.

Международный обзор

Народы требуют дальнейшей разрядки международной напряжённости

27 октября в Женеве открывается совещание министров иностранных дел СССР, США, Англии и Франции. В соответствии с директивами глав правительств этих четырёх держав, совещавшихся в июле, министрам иностранных дел предстоит продолжить рассмотрение важнейших международных вопросов и принять решения, направленные на дальнейшее ослабление международной напряжённости, на укрепление мира.

На Западе, однако, имеются влиятельные круги, которых такая цель не устраивает. По мере приближения совещания министров иностранных дел представители этих кругов, часто носящие генеральские мундиры, усиливают свои старания вновь обострить международную обстановку и не допустить успеха новых переговоров в Женеве. На днях американский сенатор Мэнсфилд представил сенатской комиссии по иностранным делам доклад, в котором жалуется, что «дух Женевы», т. е. ослабление международной напряжённости, создаёт серьёзную угрозу «единству и решимости» западных стран; иными словами, Мэнсфилд опасается, что укрепление нормального международного сотрудничества и дальнейшее ослабление напряжённости могут подорвать систему западных военных блоков, которая является одной из главных причин международной напряженности. Цели доклада Мэнсфилда становятся особенно ясными в свете выступлений видного американского обозревателя Рестона, который с тревогой отмечал, что в последнее время в странах Запада «идут разговоры о сокращении оборонных бюджетов». Возражая против таких разговоров Мэнсфилд, Рестон и их единомышленники стараются возбудить должную тревогу и вновь повторяют басни о якобы существующей «угрозе со стороны Советского Союза». С ещё более откровенными попытками вновь отравить отношения между странами выступают многие военные руководители на Западе. Председатель объединённой группы начальников штабов США адмирал Рэдфорд и американский генерал Грюнтер, возглавляющий вооружённые силы североатлантического блока, открыто произносят воинственные речи, утверждая, будто сейчас нужно думать о войне, а не о мире. Французская газета «Монд» объясняет такие выступления воинствующих генералов их стремлением «заполучить в свое распоряжение те средства, которые они считают необходимыми». Но, разумеется, генералы не одиноки. За ними стоят достаточно влиятельные промышленно-финансовые и правительственные круги, которые не хотят расставаться с политикой «с позиции силы».

Однако поборники продолжения «холодной войны», желающие помешать успешной работе предстоящего совещания министров иностранных дел в Женеве, отражают корыстные интересы лишь очень узких групп; их позиция находится в явном противоречии со стремлениями большинства населения во всех странах, в том числе и в США. Об этом говорят факты. Недавно в секретариат Организации Объединённых Наций поступило заявление исполкома американского профсоюза рабочих металлорудной промышленности и плавильщиков, в котором выражается надежда на то, что «дух Женевы будет перенесён на совещание министров иностранных дел большой четвёрки» и что это поможет достигнуть взаимноприемлемого урегулирования, которое могло бы обеспечить прочный мир». Такие заявления в США становятся все более частыми. На днях, например, более ста видных американских общественных деятелей обратились к президенту Эйзенхауэру с открытым письмом, в котором они выражают надежду «на торжество духа Женевы», несмотря на происки противников ослабления международной напряжённости. Авторы письма подчеркивают, что «только дальнейшие переговоры за столом конференции и откровенный обмен мнениями без угроз применения силы обеспечат мирный путь в будущее».

Народы всего мира возлагают большие надежды на предстоящее совещание министров иностранных дел четырёх держав и преисполнены решимости не допустить возобновления «холодной войны». Это ясно показала состоявшаяся на прошлой неделе в Вене сессия бюро Всемирного Совета Мира. В обращении к мировому общественному мнению бюро Всемирного Совета Мира подчеркивает, что серьёзные трудности, которые должны будут преодолеть в Женеве министры иностранных дел, потребуют взаимного проявления доброй воли и неустанного терпения. Общественное мнение, подчеркивается в обращении, не допустит, чтобы несогласие в Женеве по какому-либо одному из вопросов послужило предлогом для ликвидации того, что уже достигнуто, или предлогом для неудачи совещания. Народы требуют новых шагов к международному сотрудничеству. Всемирный Совет Мира призвал каждого человека, каждый народ действовать так, чтобы во всех странах, на всех континентах восторжествовал «дух Женевы».

И. Лапицкий.

Редактор Е. АРТЮХОВА.

РД 06694 с. Ларьяк, типография Полиграфиздата Тюменского областного управления культуры Тираж 1036 экз. Заказ 187

Пролетарии всех стран, соединяйтесь!

Стахановец

Орган Ларьякского райкома КПСС и районного Совета депутатов трудящихся, Тюменской области

Год издания XV
№ 86 (1030)
Четверг
27
октября
1955 года
Цена 10 коп.

Работники сельского хозяйства! Добивайтесь резкого повышения продуктивности и увеличения поголовья скота! Обеспечим хорошую зимовку скота! Дадим стране больше продуктов животноводства!

(Из Призывов ЦК КПСС к 38-й годовщине Великой Октябрьской социалистической революции).

Образцово провеоти зимовку скота

Сентябрьский и январский Пленумы ЦК КПСС наметили конкретные мероприятия по дальнейшему развитию животноводства в нашей стране и повышению его продуктивности. Выполняя эти исторические решения партии сельхозартели и рыбартели нашего района проделали некоторую работу. Так, сельхозартель «Новая жизнь» выполнила план развития животноводства по всем видам скота. Колхоз досрочно рассчитался с государством по молокопоставкам и продолжает сдавать молоко государству по закупочным ценам.

Колхозы района в этом году более организованно провели заготовку кормов. Во многих артелях общественное животноводство обеспечено в достатке кормами на весь стойловый период. В колхозах также заметно возросла продуктивность скота, около 200 литров в этом году надоено на фуражную корову молока больше, чем в прошлом году. Доярка тов. Малкина из колхоза имени Калинина надоила 1103 литра, против плановых 950 литров, тов. Натускина из рыбартели имени Молотова надоила 1011 литров, тов. Дубровина из сельхозартели «Новая жизнь»—1043 литра.

Однако не все колхозы района ликвидировали отставание в области развития животноводства, В ряде колхозов не выполнен план развития животноводства, получен низкий деловой выход молодняка, ещё низка продуктивность животных.

Одним из решающих условий успешного развития животноводства является всесторонняя, своевременная подготовка и проведение зимнего содержания скота. От того, как будет проведена зимовка, зависит дальнейшее увеличение поголовья скота и повышение его продуктивности.

Сейчас на животноводческих фермах наступил период перехода на стойловое зимнее содержание. Задача состоит в том, чтобы организованно вступить и образцово провести зимовку скота в каждом колхозе. С первых дней зимовки необходимо особое внимание уделить на правильное расходование кормов. Там, где это ещё не сделано, надо в ближайшие дни взять на учёт все заготовленные корма, передать их по акту на хранение заведующим фермами и фуражирам, установить охрану кормов и строгий контроль за правильным их расходованием. Необходимо на каждой ферме оборудовать кормушки, производить выдачу кормов только по весу в соответствии с кормовым балансом. В каждом колхозе надо организовать правильное хранение корнеплодов и картофеля, выделенных на корм скоту.

Особое внимание следует уделить размещению животных, не допустить сгущённости в помещениях, для этого надо полностью отремонтировать все животноводческие постройки, тем самым не допустить прошлогодних ошибок, когда в сельхозартели имени Калинина из-за тесноты был допущен большой падёж молодняка овец.

Правлениям колхозов надо своевременно позаботиться и об укомплектовании животноводческих ферм кадрами. На фермы надо направить лучших колхозников, имеющих опыт в работе на животноводческих фермах. Первичные партийные организации обязаны правильно расставить свои силы, послать для работы на животноводческие фермы коммунистов и комсомольцев, широко развернуть среди колхозников социалистическое соревнование за дальнейший подъём общественного животноводства.

Считанные дни остались до праздника Великого Октября. В эти дни на всех животноводческих фермах нужно навести образцовый порядок. Необходимо хорошо утеплить все животноводческие помещения. Теперь же должен быть решен вопрос о подвозке кормов к фермам, обеспечение ферм водой.

Во всех мероприятиях, связанных с организацией и проведением стойлового содержания скота большая роль принадлежит специалистам сельского хозяйства. Они обязаны хорошо знать положение дел на фермах и оказывать практическую помощь в организации зимовки скота.

Задача сегодняшнего дня состоит в том, чтобы организованно перевести весь скот на зимнее содержание, создать все условия для того, чтобы не только сохранить всё поголовье зимой, но и повысить продуктивность животноводства, получить от него как можно больше продуктов.

Совещание агитаторов

На днях в партийной библиотеке состоялось совещание агитаторов и секретарей первичных партийных организаций райцентра.

Участники совещания прослушали инструктивные доклады: «Сто лет со дня рождения И. В. Мичурина» и «О 38-й годовщине Великой Октябрьской социалистической революции».

Активная подписка

Трудящиеся нашего района проявляют большую активность в подписке на периодическую печать. Многие агентства и почтовые отделения уже закончили подписку среди населения на 1956 год.

Хорошо прошла подписка на газеты и журналы по Б-Ларьякскому агентству связи (начальник И. Савин), по Корликовскому отделению связи (начальник Т. Шестакова), закончена подписка на все издания печати Толькинской радиостанцией (радист А. Подтележникова).

Успешно ведут подписку на газеты и журналы в районном центре работники райконторы связи тт. Веселова и Колбышева. Большинство организаций райцентра уже оформили подписку на периодическую печать. К таким относятся средняя школа, райпотребпотека, сельский Совет, методкабинет, РДК, отдел культуры.

Лучшими подписчиками на периодическую печать являются тт. В. Сухинин, подписавшийся на 9 изданий, учительница Куцинова и Х. Самарина, подписавшиеся на семь изданий каждая и другие.

Однако отдельные организации райцентра, такие как роно, управление сельского хозяйства, ветучасток, а также профсоюзные организации ещё не оформили подписки на периодическую печать.

Подписка на центральные издания в почтовых отделениях будет проводиться до 1 ноября, на все остальные издания —до 25 ноября. Задача организаций и всех подписчиков—своевременно провести подписку на периодическую печать.

А. Минин.

СВОДКА

о ходе выполнения плана рыбодобычи по колхозам и рыбоучасткам района на 25 октября 1955 года.

(в процентах к плану IV квартала)

Наименование колхозов	проц. выпол.
По колхозам	
1 «Красное знамя»	113,0
2 «Новая жизнь»	110,0
3 Им. Сталина	85,0
4 Им. Молотова	71,5
5 «Передовик»	65,7
6 Им. Микояна	55,9
7 «Коммунист»	26,0
8 Им. Калинина	25,0
9 «Комсомолец»	21,5
10 «Красная звезда»	18,0
11 «Ударник 2-й пятилетки»	10,0
12 Им. Ворошилова	10,0
По рыбучасткам	
1 П-Вартовский	80,0
2 Б-Тарховский	61,1
3 Охтеурский	53,7
4 Корликовский	48,4
5 Ларьякский	17,2
По району	51,0

Прибытие в Ташкент премьер-министра Бирманского союза У Ну

20 октября в Советский Союз по приглашению Советского правительства с визитом доброй воли прибыл премьер-министр Бирманского союза У Ну и сопровождающие его лица.

На аэродроме в Ташкенте подняты государственные флаги Бирманского союза, СССР и Узбекской ССР. Для встречи бирманских гостей сюда собрались многочисленные представители трудящихся, советских и общественных организаций. Среди встречающих—заместитель Председателя Президиума Верховного Совета СССР С. Р. Рашидов, Председатель Совета Министров Узбекской ССР Н. А. Мухитдинов, Председатель Верховного Совета Узбекской ССР С. К. Камалов, члены Президиума Верховного Совета республики и другие официальные лица.

...В 13 часов 05 минут по местному времени приземляются серебристые воздушные корабли. Из самолётов выходят премьер-министр Бирманского союза У Ну, его супруга До Мья И, полковник Луиджи и другие лица, сопровождающие премьер-министра. Звучат государственные гимны Бирманского союза, СССР, Узбекской ССР. Пионеры преподносят гостям букеты цветов.

Председатель Совета Министров Узбекской ССР Н. А. Мухитдинов горячо приветствует главу правительства Бирманского союза. Затем с ответным словом выступил премьер-министр У Ну.

Над полем аэродрома звучат возгласы: «Да здравствует дружба народов Бирмы и Советского Союза!», «Да здравствует мир во всём мире!»

Гости и встречающие их официальные лица на автомашинах направляются в город. На всём пути их следования тысячи ташкентцев горячо приветствуют главу Бирманского правительства. Над улицами протянуты полотнища с надписями на русском, узбекском и бирманском языках: «Привет премьер-министру У Ну!», «Добро пожаловать!» ТАСС.

Прибытке премьер-министра Бирманского союза У Ну в Москву

Премьер-министр Бирманского союза У Ну, приехавший в Советский Союз с визитом доброй воли, прибыл 21 октября из Ташкента в Москву.

На Центральном аэродроме, украшенном государственными флагами Бирманского Союза и Советского Союза, встретить У Ну пришли многочисленные представители трудящихся Москвы. Сюда прибыли П. А. Булганин, Л. М. Каганович, Г. М. Маленков, В. М. Молотов, М. Г. Первухин, М. З. Сабуров, М. А. Суслов, А. Б. Аристов, Н. П. Беляев, Д. Т. Шепилов.

В три часа дня самолёты приземляются на лётном поле. Из них выходят премьер-министр Бирмы У Ну и сопровождающие его лица.

Председатель Совета Министров СССР Н. А. Булганин сердечно здоровается с У Ну. Дружескими рукопожатиями обмениваются с прибывшими и другие руководители Советского правительства и Коммунистической партии. К гостям подбегают школьники и вручают им букеты цветов.

Премьер-министр Бирмы выступил перед микрофоном с заявлением. ТАСС.

Промышленность—сельскому хозяйству



На Челябинском тракторном заводе недавно создан новый мощный болотоходный трактор «С-100Б». Он обладает проходимостью в два раза большей, чем трактор «С-80». На нём установлен дизельный двигатель в сто лошадиных сил.

На снимке: опытные эксплуатационные испытания тракторов «С-100Б» на торфяных болотах Челябинской области.

Фото В. Георгиева. Фотохроника ТАСС.

Больше работы среди женщин национальных колхозов

Коммунистическая партия и советское правительство открыло женщине вашей Родины широкую дорогу к управлению страной и государственному строительству. Советская женщина—равноправный гражданин великой державы.

Только в нашем районе 56 женщин являются депутатами районного и сельских Советов депутатов трудящихся, в том числе 30 женщин ханты.

Воодушевленные историческими решениями партии и правительства, в результате проводимой большой политико-воспитательной работы среди женщин коренной национальности в районе, заметно повысилась политическая и трудовая активность женщин, они стали больше принимать участие в общественно-полезном труде. В районе охвачено общественно-полезным трудом женщин-ханты 392 человека. Этому способствовало проведение мероприятий по оседанию и оседанию коренного национального населения.

В районе намного выросло за эти годы число передовиков-женщин. Лучшие производственницы-рыбачки: Елена Соромина (Б-Тархово), Марпя Натускина, Евдокия Камина (К-Еган), выполнили пятилетнее задание по рыбодобыче на 110—120 проц. Колхозница-охотник Марфа Пыгатова (Корлики) ежегодно перевыполняет план пушных заготовок.

Много в районе женщин передовиков животноводства. Так, доярка рыбартели имени Молотова Ольга Натускина в этом году надоила молока 1011 литров на одну фуражную корову при плане 600 литров. Доярка сельхозартели «Новая жизнь» Анна Соромина надоила на одну фуражную корову 1013 литров молока, вместо 950 литров по плану. Телятница этой артели Зоя Ерганкина сохранила и вырастила 62 теленка. Зверовод рыбартели имени Микояна Аксинья Сигильтова добилась делового выхода щенят по 2,4 на штатную самку.

Самоотверженно трудились на заготовке кормов женщины-ханты: Прасковья Сигильтова (Лапчинск), Дарья Сигильтова, Анна Хохлянкина и Дарья Соромина (Охтеурье) и другие.

В оседающих колхозах лучше стала проводиться агрозоотехническая пропаганда, больше стало читаться докладов и проводиться бесед по содержанию и уходу за скотом, о выращивании серебристо-черных лисиц. В результате этого более 40 национальных хозяйств разработали свои приусадебные участки, 65 хозяйств приобрели в личное пользование скот.

Большую работу по проведению этих мероприятий проводят женсоветы, особенно Корликовский (женорганизатор тов. Зазарухина), Толькинский (тов. Петухова), Чехломейский (тов. Соромина).

Значительно возрос и культурный уровень женщин-ханты. В настоящее время в 12 национальных пунктах оборудованы и работают радиоузлы.

Несколько улучшена лечебно-профилактическая работа, среди женщин ликвидировались случаи родов на дому и без медицинской помощи.

Но нужно отметить, что работы среди женщин проводится все еще недостаточно. В большинстве своем работа с женщинами ведется в центрах сельских Советов, не сосредотачивается внимание на отдалённых населенных пунктах. В таких национальных пунктах как Колек-Еган, Комсомолец, Лапчинск работа среди женщин проводится плохо. Секретари партийных организаций отстранились от руководства женсоветами и редко заслушивают женорганизаторов о работе среди женщин на партсобраниях. У нас немало имеется женщин-передовиков колхозного производства, но мы их не растим и не принимаем в ряды КПСС.

Председатели колхозов, Советов и руководители организаций плохо занимаются выдвижением женщин-ханты на ответственные участки работы (на должности бригадиров, звеньевых и другие).

Секретарям парторганизаций необходимо в ноябре—декабре провести собрания женщин, посвященные 25-летию Ханты-Мансийского национального округа, показать на них широкое участие женщин в деле экономического и культурного развития округа и нашего района, а также провести выборы председателей женсоветов, привлечь к этой работе грамотных, инициативных женщин, которые смогли бы повседневно проводить политическую и культурно-воспитательную работу среди женщин, вовлекая их тем самым в общественно-полезный труд.

Следует также практиковать проведение собраний и совещаний с передовыми женщинами промышленных предприятий, колхозов, активных общественниц по обмену опытом их работы, отражать достижения их на досках показателей, через стенную и районную печать.

А. Низовских,
пропагандист РК КПСС.

КНИЖНАЯ ПОЛКА

В Ларьякскую районную библиотеку поступила новая художественная, сельскохозяйственная и другая литература.

А. АБУЛЬГАСАН „Бастионы дружбы".

А. ПЕРЕГУБОВ „В те далекие годы".

С. ГОЛУБОВ „Когда крепости не сдаются",

В. КОМИССАРОВ „Гвардии лейтенант".

В. КРИСТМАН „Внутренние болезни". Медгиз 1955 года.

В. СМЕТЕНКО „За высокие удои молока". Сельхозгиз 1955 г.

Ф. ГУЛЬЧАК „Северное оленеводство". Сельхозгиз 1954 г.

А. ВИНОГРАДОВА „Кукурузу—на поля колхозов и совхозов".

К 100-ЛЕТИЮ СО ДНЯ РОЖДЕНИЯ И. В. МИЧУРИНА



Сегодня исполняется 100 лет со дня рождения И. В. Мичурина, великого советского ученого-естествоиспытателя.

„Мы не можем ждать милости от природы: взять их у неё—наша задача".
И. Мичурин.

Гонимый и притесняемый царизмом, непризнанный реакционными учеными и осмеянный чиновниками царского департамента земледелия, Мичурин всегда стремился использовать свое учение о преобразовании природы на благо трудящегося человечества.

Но только творческими силами Великой Октябрьской социалистической революции, только прозорливостью её великих вождей, титанов мысли и корифеев науки—Ленина и Сталина, могло быть вскрыто, оценено по достоинству и двинуто вперед это материалистическое, прогрессивное учение, открывающее огромные перспективы для развития и расцвета социалистического сельского хозяйства.

Только при советской власти, поставившей науку на службу трудящимся, Мичурин получил возможности для осуществления поставленных перед собой задач.

Развитие учения Мичурина связано с неисчерпаемыми возможностями советского строя, с творческой энергией советского народа. Мичурин является советским ученым в полном смысле этого слова.

Озимый овес

Кабардинская АССР. С именем великого преобразователя природы И. В. Мичурина тесно связаны достижения сельскохозяйственной науки, развивающейся на материалистических основах. Мичуринские методы создания новых форм растений с успехом применяются его последователями. Плодотворно трудится над выведением озимого овса сорта «Кабардинец» директор Кабардинского научно-исследовательского института кандидат сельскохозяйственных наук Камбулат Наурузович Керефов. Овес обычно не переносит зимовки, поэтому все основные массивы этой культуры являются яровыми. Однако, и яровой посев овса для вызревания требует определённых природных условий, которые не всегда обеспечивает климат Кабарды.



В районах, где рано наступают сухие и жаркие дни, яровой овес зачастую гибнет из-за отсутствия влаги. Руководствуясь принципами мичуринского учения, К. Н. Керефов переделал природу растения. Его озимый овес, высеянный на площади около ста гектаров в различных хозяйствах республики, дал хорошие результаты. Средняя урожайность овса—26-30 центнеров с гектара. Осенью предполагается засеять озимым овсом около тысячи гектаров.

На снимке: К. Н. Керефов (второй справа) показывает специалистам из Министерства сельского хозяйства республики опытные посевы озимого овса.

Фото К. Богданова.

Фотохроника ТАСС

Металлургия народной Польши

На окраине польской столицы, там, где раньше был пустырь растут корпуса нового металлургического предприятия—завода качественных сталей «Варшава». Не так давно на строительство пришли первые рабочие, а уже сейчас видны результаты их упорного труда. В ближайшие годы новый завод качественных сталей вступит в строй действующих предприятий.

Металлургическая промышленность Польши получила широкое развитие. В соответствии с шестилетним планом ведется сооружение новых крупных металлургических предприятий, в том числе комбинатов имени В. И. Ленина в Новой Гуте, имени Болеслава Берута в Ченстохове, завода «Варшава», а также ряда предприятий цветной металлургии.

В годы шестилетнего плана в народной Польше сооружено и реконструировано более 15 доменных печей, свыше 30 мартенов. Но две новые доменные печи вступили в эксплуатацию на металлургическом комбинате имени В. И. Ленина, на Ченстоховском металлургическом комбинате и на Силезском металлургическом заводе «Костюшко».

Ввод в действие новых металлургических мощностей способствовал значительному росту выплавки металла. В довоенный период Польша выплавляла около 1,5 миллиона тонн стали в год. В текущем году—завершающем году польской шестилетки—выплавка стали возрастёт до 4,5 млн. т.

Значительное развитие в период шестилетнего плана получила цветная металлургия, в том числе производство цинка, меди и алюминия. Вступивший недавно в строй цинкоплавильный завод «Болеслав» систематически увеличивает выпуск продукции. В стране построен первый алюминиевый завод, который значительно перевыполняет свои производственные задания.

На предприятиях металлургической промышленности широко развернулось социалистическое соревнование за выполнение и перевыполнение производственных заданий, в котором участвует свыше 90 процентов металлургов. Многие передовые металлурги страны уже давно выполнили свой шестилетний план. Благодаря широкому развертыванию трудового соревнования, механизации трудоемких процессов производительность труда в металлургической промышленности возросла более чем в полтора раза по сравнению с довоенным уровнем.

Редактор Е. АРТЮХОВА.

РД 06055 с. Ларьяк, типография Полиграфиздата Тюменского областного управления культуры Тираж 1000 экз. Заказ 188

Пролетарии всех стран, соединяйтесь!

Стахановец

Орган Ларьякского райкома КПСС и районного Совета депутатов трудящихся, Тюменской области

Год издания XV
№ 87 (1031)
Воскресенье
30 октября
1955 года
Цена 10 коп.

1 Государственная библиотека

Да здравствует великий Союз Советских Социалистических Республик—твердыня дружбы и славы народов нашей страны, несокрушимый оплот мира во всём мире!

(Из Призывов ЦК КПСС к 38-й годовщине Великой Октябрьской социалистической революции).

ПРИЗЫВЫ ЦК КПСС
к 38-й годовщине Великой Октябрьской социалистической революции

1. Да здравствует 38-я годовщина Великой Октябрьской социалистической революции!

2. Трудящиеся всех стран! Мир будет сохранён и упрочен, если народы возьмут дело сохранения мира в свои руки и будут отстаивать его до конца! Крепите единство народов в борьбе за мир!

3. Братский привет всем народам, борющимся за мир, за демократию, за социализм!

4. Борцы за мир во всех странах! Сплачивайте могучий фронт защитников мира против поджигателей новой войны, вовлекайте в него всё более широкие народные массы, будьте бдительны к происка врагов мира! Выше знамя борьбы за мир и мирное сотрудничество между народами!

5. Трудящиеся всех стран! Добивайтесь сокращения вооружений! Требуйте запрещения атомного, водородного и другого оружия массового уничтожения! Атомную энергию—на службу делу мира и прогресса человечества!

6. За прочный мир и коллективную безопасность для всех европейских народов!

7. Трудящиеся Советского Союза и стран народной демократии! Неустанно крепите мощь лагеря социализма и демократии—несокрушимого оплота мира, развивайте и укрепляйте братскую дружбу и сотрудничество между народами наших стран!

8. Братский привет трудящимся народно-демократических государств: Польши, Чехословакии, Венгрии, Болгарии, Румынии, Албании, Монгольской Народной Республики, самоотверженно борющимся за дальнейший подъём народного хозяйства и культуры, за неуклонное повышение благосостояния народных масс, за мир и построение социализма!

9. Братский привет великому китайскому народу, успешно борющемуся за выполнение первого пятилетнего плана развития народного хозяйства, за индустриализацию страны и кооперирование в сельском хозяйстве, за построение основ социализма! Да здравствует Китайская Народная Республика—могучая мировая держава!

Да здравствуют и процветают нерушимая дружба и сотрудничество советского и китайского народов—могучий фактор мира во всём мире!

10. Братский привет героическому народу Корейской Народно-Демократической Республики, борющемуся за восстановление и дальнейшее развитие народного хозяйства, за мир, за национальное объединение Кореи на демократических началах!

11. Братский привет героическому народу Демократической Республики Вьетнам, борющемуся за восстановление народного хозяйства, за мир, за национальное объединение Вьетнама на демократических началах!

12. Да здравствует Германская Демократическая Республика—оплот миролюбивых сил всей Германии, борющихся против возрождения милитаризма, за объединение своей Родины на мирных, демократических началах!

Пусть крепнут и развиваются дружба и сотрудничество между германским и советским народами!

13. Привет народам Федеративной Народной Республики Югославии! Пусть крепнут и процветают братская дружба и сотрудничество между народами Советского Союза и Югославии!

14. Пусть крепнут и процветают дружба и сотрудничество между Советским Союзом и Финляндской Республикой, основанные на равноправии, взаимном доверии и уважении народов!

15. Советский народ приветствует договор о восстановлении независимой и демократической Австрии! Пусть крепнут и развиваются дружественные отношения народов Австрии и Советского Союза в интересах прочного мира в Европе!

16. Привет великому индийскому народу! Пусть крепнут и развиваются дружба и сотрудничество между народами Советского Союза и Индии на благо мира во всём мире!

17. Привет народам колониальных и зависимых стран, борющимся против империалистического гнёта, за свою свободу и национальную независимость!

18. Да здравствуют дружба и сотрудничество народов Англии, Соединённых Штатов Америки и Советского Союза в их борьбе за ослабление международной напряжённости, за мирное сосуществование государств и обеспечение прочного мира во всём мире!

19. Пусть крепнут дружба и сотрудничество между народами Советского Союза и народами Франции и Италии в их борьбе за мир, против возрождения германского милитаризма, за создание коллективной безопасности в Европе!

20. Привет трудящимся Германской Федеральной Республики, борющимся против сил реакции, за мир и безопасность народов Европы!

21. Привет японскому народу, борющемуся против возрождения милитаризма, за национальную независимость, за демократическое развитие своей страны!

22. Да здравствует миролюбивая внешняя политика Советского Союза—незыблемая политика сохранения и упрочения мира, политика международного сотрудничества и развития экономических и культурных связей со всеми странами!

23. Воины Советской Армии и Флота! Настойчиво повышайте свои военные и политические знания, совершенствуйте своё боевое мастерство, овладевайте новейшей боевой техникой и современным вооружением!

Да здравствуют овеянные славой побед доблестные Советские Вооружённые Силы, стоящие на страже мира и безопасности нашей Родины!

24. Трудящиеся Советского Союза! Ещё теснее сплотимся вокруг Коммунистической партии и Советского правительства, мобилизуем все наши силы и творческую энергию на великое дело построения коммунистического общества!

25. Рабочие и работницы, колхозники и колхозницы, советская интеллигенция! Достойно встретим XX съезд Коммунистической партии Советского Союза новыми трудовыми успехами в борьбе за повышение производительности труда, за выполнение и перевыполнение государственных планов, за новый мощный подъём народного хозяйства!

26. Да здравствует и крепнет союз рабочего класса и колхозного крестьянства под руководством рабочего класса—незыблемая основа советского строя!

27. Да здравствует и процветает братская дружба народов Советского Союза—источник силы и могущества нашего многонационального социалистического государства!

28. Трудящиеся Советского Союза! Настойчиво претворяйте в жизнь политику Партии и Правительства, направленную на преимущественное развитие тяжёлой промышленности— основы дальнейшего подъёма всего народного хозяйства, повышения материального и культурного благосостояния народа, укрепления могущества и безопасности нашей Родины!

29. Работники социалистической промышленности! Боритесь за технический прогресс, внедряйте в производство достижения отечественной и зарубежной науки и техники, передовой опыт предприятий! Всемерно повышайте уровень механизации и автоматизации производственных процессов! Развёртывайте всенародное социалистическое соревнование за неуклонное повышение производительности труда.

Обеспечим дальнейший мощный подъём промышленности!

30. Работники социалистической промышленности! Боритесь за успешное выполнение плана производства по всем показателям, обеспечивайте ритмичную работу каждого предприятия. Всемерно укрепляйте трудовую дисциплину! Улучшайте качество и снижайте себестоимость продукции!

31. Рабочие и работницы, инженеры и техники угольной промышленности! Добивайтесь выполнения производственных планов всеми шахтами, внедряйте передовые методы организации добычи угля, улучшайте использование техники! Быстрее стройте новые шахты и разрезы, осваивайте их проектные мощности! Больше угля народному хозяйству!

32. Работники нефтяной промышленности! Повышайте скорости бурения скважин, быстрее открывайте новые месторождения нефти и газа! Обеспечивайте широкое применение прогрессивных способов добычи и переработки нефти на каждом промысле и заводе! Дадим стране больше нефти, газа и нефтепродуктов высокого качества!

33. Советские энергетики. Быстрее вводите новые мощности на электростанциях и развивайте электросети, улучшайте их использование, снижайте расход топлива! Шире внедряйте передовую технику!

34. Советские металлурги! Улучшайте использование мощности металлургических и горнорудных предприятий, совершенствуйте технику и технологию производства! Увеличивайте производство высококачественных сталей, жаропрочных сплавов, цветных и редких металлов, новых экономичных видов и профилей проката! Больше чугуна, стали, проката и цветных металлов народному хозяйству!

35. Рабочие и работницы, инженеры и техники предприятий машиностроения! Быстрее создавайте новые образцы машин и всемерно расширяйте их производство! Увеличивайте выпуск современных станков, прессов, автомобилей, тракторов, комбайнов и других машин! Обеспечивайте модельнизацию оборудования!

36. Рабочие и работницы, инженеры и техники электротехнической и радиотехнической промышленности! Увеличивайте производство новейших видов оборудования, аппаратуры, приборов и других изделий высокого качества!

37. Работники химической промышленности! Увеличивайте производство и расширяйте ассортимент минеральных удобрений и других химических продуктов для народного хозяйства и населения!

(Окончание на 2-й стр.).

ПРИЗЫВЫ ЦК КПСС
к 38-й годовщине Великой Октябрьской социалистической революции

(Окончание. Начало см. на 1-й стр.)

38. Рабочие и работницы, инженеры и техники-строители! Быстрее стройте новые промышленные предприятия, совхозы, машинно-тракторные станции, жилые дома, школы, больницы, детские и культурные учреждения! Повышайте индустриализацию строительства, шире внедряйте сборные железобетонные конструкции!

Добивайтесь высокого качества и снижения себестоимости строительства!

39. Работники промышленности строительных материалов! Увеличивайте производство цемента, сборных железобетонных конструкций, новых строительных материалов! Больше деловых строительных материалов высокого качества для строек нашей Родины!

40. Рабочие и работницы, инженеры и техники лесной, деревообрабатывающей и бумажной промышленности! Увеличивайте заготовки и вывозку леса, выработку бумаги! Повышайте производительность труда, улучшайте организацию производства, полностью используйте механизмы! Дадим стране больше лесных материалов, бумаги и мебели высокого качества!

41. Рабочие и работницы, инженеры и техники промышленности товаров широкого потребления! Расширяйте производство и ассортимент товаров, экономнее используйте сырье! Больше добротных и красивых тканей, хорошей одежды, прочной и изящной обуви и других товаров народного потребления!

42. Работники промышленности продовольственных товаров, мясных и молочных продуктов! Всемерно расширяйте производство продуктов питания, улучшайте их качество и снижайте себестоимость! Больше сахара, жиров, мясных, молочных и других продуктов для населения!

43. Работники рыбной промышленности! Добивайтесь выполнения плана лова и обработки рыбы! Лучше используйте промысловый флот и орудия лова! Развивайте рыбоводство, повышайте качество и снижайте себестоимость продукции!

44. Колхозники и колхозницы, работники МТС и совхозов, специалисты сельского хозяйства! Расширяйте посевные площади, повышайте культуру земледелия, добивайтесь высоких урожаев! Боритесь за дальнейшее освоение целинных и залежных земель! Добьемся ежегодного сбора зерна не менее 10 миллиардов пудов!

45 Колхозники и колхозницы, работники МТС и совхозов! Всемерно расширяйте посевы и повышайте урожайность кукурузы — важнейшего источника резкого увеличения производства зерна и создания прочной кормовой базы для животноводства!

46. Работники сельского хозяйства! Боритесь за мощный подъём всех отраслей социалистического сельскохозяйственного производства! Лучше используйте земельные угодья и имеющиеся резервы в колхозах и совхозах! Дадим стране больше зерна, мяса, молока, шерсти и других сельскохозяйственных продуктов!

47. Колхозники и колхозницы, рабочие и работницы МТС и совхозов, специалисты сельского хозяйства! Настойчиво боритесь за полное использование техники, за внедрение комплексной механизации во все отрасли сельского хозяйства!

48. Колхозники и колхозницы! Повышайте производительность труда и укрепляйте трудовую дисциплину! Изучайте и широко внедряйте в производство достижения науки и передового опыта! Обеспечим дальнейшее укрепление и всемерное развитие общественного хозяйства колхозов, рост колхозных доходов и повышение благосостояния колхозников!

49. Работники сельского хозяйства! Добивайтесь резкого повышения продуктивности и увеличения поголовья скота! Обеспечим хорошую зимовку скота! Дадим стране больше продуктов животноводства!

50. Колхозники и колхозницы, работники МТС и совхозов! Расширяйте производство хлопка, льна, сахарной свеклы и других технических культур, овощей и картофеля! Добивайтесь повышения урожайности этих культур!

51. Работники машинно-тракторных станций! Боритесь за повышение урожайности всех сельскохозяйственных культур и продуктивности животноводства, за развитие общественного хозяйства колхозов, за своевременное выполнение колхозами обязательств перед государством по сдаче сельскохозяйственной продукции! Обеспечим высококачественный ремонт тракторов, комбайнов и других машин!

52. Работники совхозов! Лучше используйте земельные угодья, повышайте урожайность полей и продуктивность животноводства! Создавайте собственную кормовую базу в совхозах! Улучшайте организацию производства и использования техники, снижайте себестоимость продукции, добивайтесь рентабельной работы каждого совхоза! Превратим все совхозы в образцовые высокотоварные предприятия!

53. Работники местной промышленности и промысловой кооперации! Увеличивайте производство товаров народного потребления, хозяйственного инвентаря и строительных материалов! Повышайте качество и снижайте себестоимость изделий, лучше используйте местное сырье! Расширяйте сеть и улучшайте работу предприятий бытового обслуживания!

54. Работники государственной и кооперативной торговли! Всемерно развертывайте торговлю в городе и деревне, полнее удовлетворяйте потребности трудящихся в товарах! Повышайте культуру советской торговли!

55. Работники железнодорожного транспорта! Обеспечивайте бесперебойную перевозку грузов! Улучшайте обслуживание пассажиров! Настойчиво внедряйте мощные тепловозы, электровозы, повышайте уровень механизации и автоматизации на транспорте! Добьемся чёткой работы железных дорог в зимних условиях!

56. Работники морского и речного флота! Всемерно увеличивайте перевозку грузов, улучшайте обслуживание пассажиров! Смелее внедряйте новую технику и передовые методы эксплуатации флота и портов! Обеспечим образцовую подготовку флота к навигации 1956 года!

57. Работники автомобильного транспорта и шоссейных дорог! Увеличивайте перевозки грузов, улучшайте обслуживание пассажиров! Боритесь за производительное использование автомобилей и экономию горючего! Содержите дороги в образцовом порядке, расширяйте строительство новых дорог!

58. Работники связи! Неустанно развивайте и совершенствуйте средства связи! Добивайтесь безупречной работы почты, телеграфа, телефона, радио, телевидения! Улучшайте обслуживание населения!

59. Работники советских учреждений! Совершенствуйте работу государственного аппарата, искореняйте бюрократизм и волокиту! Чутко относитесь к запросам и нуждам трудящихся! Боритесь за укрепление государственной дисциплины и строгое соблюдение социалистической законности!

Добьёмся удешевления государственного аппарата и дальнейшего усиления его связи с массами!

60. Работники научно-исследовательских учреждений и высших учебных заведений! Двигайте вперед советскую науку, повышайте роль науки в техническом прогрессе нашей страны! Развивайте критику недостатков в научной работе! Улучшайте подготовку специалистов!

61. Работники литературы и искусства! Боритесь за высокую идейность литературы и искусства, неустанно совершенствуйте свое художественное мастерство! Создавайте произведения, достойные нашего великого народа!

62. Работники народного просвещения! Повышайте качество обучения и воспитания детей, боритесь за политехнизацию школы! Воспитывайте детей в духе любви и преданности Советской Родине, дружбы между народами! Готовьте всесторонне развитых, культурных и трудолюбивых граждан социалистического общества, активных строителей коммунизма!

63. Медицинские работники! Улучшайте и развивайте народное здравоохранение, повышайте культуру в работе лечебных и санитарных учреждений! Внедряйте в практику достижения медицинской науки!

64. Советские профсоюзы! Шире развёртывайте социалистическое соревнование за повышение производительности труда, за выполнение и перевыполнение народно-хозяйственных планов! Распространяйте опыт новаторов производства! Неустанно заботьтесь о дальнейшем повышении материального благосостояния и культурного уровня рабочих и служащих!

Да здравствуют советские профсоюзы—школа коммунизма!

65. Советские женщины! Добивайтесь новых успехов во всех областях народного хозяйства науки и культуры, в благородном деле воспитания детей на благо и счастье советского народа!

Да здравствуют советские женщины—активные строители коммунизма!

66. Да здравствует Всесоюзный Ленинский Коммунистический Союз молодёжи — передовой отряд молодых строителей коммунизма, организатор советской молодёжи, активный помощник и резерв Коммунистической партии!

67. Юноши и девушки, наша славная советская молодёжь! Активнее участвуйте в хозяйственном и культурном строительстве, во всей общественно политической жизни страны! Настойчиво изучайте достижения передовой науки и техники, овладевайте знаниями промышленного и сельскохозяйственного производства! Будьте стойкими и смелыми в борьбе за победу великого дела коммунизма в нашей стране!

68. Пионеры и школьники! Упорно и настойчиво овладевайте знаниями! Будьте трудолюбивы и дисциплинированы, добивайтесь успехов в учении!

69. Коммунисты и комсомольцы! Настойчиво овладевайте марксистско-ленинской теорией, будьте в авангарде борцов за дальнейший подъём нашей социалистической промышленности и сельского хозяйства, за технический прогресс в народном хозяйстве, за неуклонный рост благосостояния советского народа, за построение коммунизма в СССР!

70. Да здравствует великий Союз Советских Социалистических Республик—твердыня дружбы и славы народов нашей страны, несокрушимый оплот мира во всем мире!

71. Да здравствует великий советский народ—строитель коммунизма!

72. Да здравствует Коммунистическая партия Советского Союза—великая вдохновляющая и руководящая сила советского народа в борьбе за построение коммунизма!

73. Под знаменем Маркса-Энгельса-Ленина-Сталина, под руководством Коммунистической партии—вперед, к победе коммунизма!

Центральный Комитет Коммунистической Партии Советского Союза

Редактор Е. АРТЮХОВА.

РД 06697 с. Ларьяк, типография Полиграфиздата Тюменского областного управления культуры Тираж 1096 экз. Заказ 190

Пролетарии всех стран, соединяйтесь!

Стахановец

Орган Ларьякского райкома КПСС и районного Совета депутатов трудящихся, Тюменской области

Год издания XV
№ 88 (1032)
Четверг
3
ноября
1955 года
Цена 10 коп.

Государственная библиотека СССР им. В. И. Ленина

Работники рыбной промышленности! Добивайтесь выполнения плана лова и обработки рыбы! Лучше используйте промысловый флот и орудия лова! Развивайте рыбоводство, повышайте качество и снижайте себестоимость продукции.

(Из Призывов ЦК КПСС к 38-й годовщине Великой Октябрьской социалистической революции.)

Быстрее завершить годовой план рыбодобычи каждым колхозом

Рыбаки и рыбачки нашего района, как и все трудящиеся нашей страны, воодушевлённые решениями июльского Пленума ЦК КПСС, широко развернули социалистическое соревнование за достойную встречу XX съезда Коммунистической партии Советского Союза.

Члены рыбартели «Ударник 2-й пятилетки» Б-Ларьякского сельского Совета досрочно выполнили годовой план рыбодобычи на 139 процентов. Значительно перевыполнили девятимесячное задание по вылову рыбы и добились досрочного выполнения годового плана члены артели «Новая жизнь». Впереди соревнующихся идут рыбаки государственного лова Корликовского и Б-Тарховского рыбучастков, также выполнившие годовое задание.

Наш район справился с выполнением плана добычи рыбы третьего квартала, но не сумел наверстать упущенное в первом полугодии и не справился с девятимесячным заданием; стране не додано сотни центнеров рыбы. Это обязывает с первых дней наступившего четвёртого квартала использовать все виды и средства для решительного усиления рыбодобычи.

Итоги истекшего месяца четвёртого квартала показали, что у нас имеются все возможности для того, чтобы каждый колхоз досрочно выполнил годовой план добычи рыбы. В четвёртом квартале усилили лов рыбы ранее отстающие колхозы: имени Сталина — к 1 ноября выполнил квартальное задание на 112 процентов, «Передовик» — на 65 процентов, большой улов дали рыбартели имени Микояна и имени Молотова.

Однако такие рыбартели как «Красная звезда» (председатель П. Сигильетов), имени Ворошилова (тов. Сигильетов) по сравнению с третьим кварталом намного снизили темпы рыбодобычи. За истекший месяц четвёртого квартала они выполнили задание всего лишь на 30—40 проц. Случилось это потому, что председатели этих артелей успокоились успехами третьего квартала и стали отрывать рыбаков на другие работы, забыв о том, что план четвёртого квартала — есть закон для каждого колхоза и его выполнение обязательно для всех.

Руководителям рыбартелей, рыбучастков, всем работникам рыбной промышленности необходимо обратить внимание на то, чтобы не допустить перерыва в промысле в период ледостава, а сразу же переключиться на зимний лов и организовать подлёдный лов на ямах проток, урей, речек. На озёрах необходимо по тонкому льду обловить карасёвые озера, облов которых может дать много карася. В тех озёрах, где неводом ловить невозможно, нужно выставить сети, фитили, котцы.

При отлове рыбы из котцовых запоров, добытую рыбу следует правильно заморозить и складывать на берег, а не на лёд, так как на льду рыбу может затопить водой.

Правлениям колхозов надо особое внимание уделить на выделение рыбакам оленьего транспорта.

Большую заботу о рыбаках должны проявить торговые организации. Они обязаны всех ловцов обеспечить хорошей обувью и тёплой одеждой, бесперебойно снабжать продовольствием и всеми необходимыми товарами на местах промысла.

Нельзя мириться с такими фактами, когда торгующие организации до сих пор не завезли зимней одежды и обуви в такие населённые пункты, как Колег-Еган, а это не единичные случаи.

Партийные и комсомольские организации обязаны усилить массово-политическую работу среди рыбаков, мобилизуя их на успешное выполнение годового плана рыбодобычи и обязательств, принятых в честь 38-й годовщины Великой Октябрьской социалистической революции и XX съезда Коммунистической партии Советского Союза.

Рыбаки и рыбачки района! Равняйтесь на передовиков лова! Направим все наши усилия на то, чтобы досрочно выполнить годовой план рыбодобычи каждым колхозом.

Успехи передовиков лова

Развернув социалистическое соревнование в честь XX съезда КПСС, рыбаки и рыбачки рыбартели имени Молотова добились замечательных успехов в своём труде.

Передовики лова Фёдор и Григорий Камины выполнили более двух годовых заданий. Вместо 59 центнеров по плану они добыли по 153 центнера каждый, Мария Камина выловила 128 центнеров и Евдокия и Ефим Патускины — по 100 центнеров каждый.

Не отстают в соревновании и передовые рыбаки колхоза «Передовик» Семён Пыгатов, Пётр Камин, выловившие от 132 до 141 центнера рыбы, вместо 46 центнеров плановых и Михаил Камин, выполнивший своё задание на 205 процентов.

По нашему району

* *

Славный юбилей

Торжественно и радостно отметили комсомольцы и молодёжь района славный комсомольский юбилей — 37-ю годовщину Ленинского комсомола.

29 октября в Доме культуры состоялось торжественное заседание, посвященное 37-й годовщине Ленинского комсомола.

С докладом о боевом пути комсомола выступил секретарь РК ВЛКСМ тов. Пальянов. Затем с приветственными речами выступили члены КПСС, старейшие комсомольцы тт. Рыков и Зайцев. От районной партийной организации выступил первый секретарь РК КПСС тов. Калинин.

Торжественное заседание приветствовали пионеры Ларьякской средней школы.

23 членам ВЛКСМ, передовикам производства и учащимся были вручены Почётные грамоты обкома и райкома ВЛКСМ.

После торжественного заседания силами художественной самодеятельности Дома культуры был поставлен отрывок из пьесы Н. Островского «Как закалялась сталь».

Лекция для трудящихся

30 октября в районном Доме культуры директором Ларьякской средней школы тов. Сухининым была прочитана лекция на тему: «50 лет со дня начала всероссийской октябрьской стачки (1905 г.)».

Лекция с большим интересом и вниманием была прослушана присутствующими.

СВОДКА

о ходе выполнения плана рыбодобычи по колхозам и рыбоучасткам района на 1 ноября 1955 года.

(в процентах к плану IV квартала)

Наименование колхозов	проц. выпол.
По колхозам	
1 «Новая жизнь»	560,0
2 Им. Калинина	190,0
3 «Красное знамя»	145,0
4 «Ударник 2-й пятилетки»	125,0
5 Им. Сталина	112,0
6 Им. Молотова	103,0
7 Им. Микояна	71,0
8 «Передовик»	65,0
9 «Красная звезда»	40,1
10 «Коммунист»	34,0
11 Им. Ворошилова	32,0
12 «Комсомолец»	21,3
По рыбучасткам	
1 Н-Вартовский	124,3
2 Б-Тарховский	75,7
3 Охтеурский	73,2
4 Ларьякский	51,4
5 Корликовский	48,4
По району	71,5

По родной стране

Навстречу годовщине Великого Октября

Здесь жил и работал Ленин

«Здесь каждый камень Ленина знает по топоту первых октябрьских атак», — так писал поэт В. Маяковский о столице нашей Родины, где с 1918 года жил и работал великий вождь Коммунистической партии и основатель советского государства В. И. Ленин.

Дорогими и близкими сердцу стали для трудящихся рабочий кабинет и квартира Ленина в Кремле. Простая скромная обстановка комнат сохранилась такой же, какой была при жизни В. И. Ленина.

Небольшой рабочий кабинет Ильича. В шкафах и на этажерках — книги, справочная литература. На стенах географические карты, по которым Ленин «землю всю охватывая разом, видел то, что временем закрыто». Здесь зарождались гениальные ленинские идеи об индустриализации и электрификации страны, великие планы социалистического преобразования деревни, намечались очередные задачи советской власти. Здесь из-под пера В. И. Ленина вышли его труды «Пролетарская революция и ренегат Каутский», «Детская болезнь «левизны» в коммунизме», статья «Великий почин». Здесь готовился Владимир Ильич к докладу о годовщине пролетарской революции на VI Всероссийском съезде Советов.

В рабочем кабинете первый Председатель Совета Народных Комиссаров В. И. Ленин принимал делегации заводских и фабричных рабочих, красногвардейцев, ходоков из дальних деревень, обсуждал с партийными работниками насущные вопросы строительства новой жизни. ТАСС.

Краны — гиганты

На Ново-Краматорском машиностроительном заводе имени Сталина закончена сборка нового литейного крана грузоподъёмностью в 350 тонн. Механизмы крана приводят в движение восемь электродвигателей общей мощностью в 400 с лишним киловатт. Кран-гигант может поднять и транспортировать 70-тонный ковш вмещающий 270 тонн жидкого металла. Для доставки крана заказчику — Ворошиловскому металлургическому заводу — потребуется 20 железнодорожных платформ.

На строительстве Горьковской гидроэлектростанции работает изготовленный в Краматорске козловой кран — гигант грузоподъёмностью в 500 тонн. Для Куйбышевской гидроэлектростанции изготовлены два монтажных крана. Грузоподъёмность каждого из них — 450 тонн. Работая спаренно, эти краны поднимают и устанавливают на место 800-тонный ротор турбины.

В шестой пятилетке здесь будут изготовлены мостовые краны грузоподъёмностью до девятисот тонн. ТАСС.



Москва. На Первом подшипниковом заводе имени Л. М. Кагановича технические комиссии принимают в эксплуатацию автоматическую линию цеха массовых подшипников.

В процессе изготовления подшипников руки человека не участвуют совершенно, обрабатываемые детали почти на всём протяжении линии скрыты от глаз людей. Автоматически производится сборка подшипников, смазка их, упаковка в бумагу и укладка каждого подшипника в коробку.

На снимке: на поточной линии сборочного отделения цеха массовых подшипников слесарь-наладчик Георгий Васильевич Васюков наблюдает за работой автомата сборки шариковых подшипников.

Активный помощник Коммунистической партии

Комсомол—массовая организация рабочей и крестьянской молодёжи, ставящая своей задачей помогать партии воспитывать молодое поколение в духе коммунизма.

В лице комсомола партия имеет верного и активного помощника во всей многогранной созидательной работе. На протяжении 37 лет своего существования комсомол всюду выступал, как ударный, как боевой помощник партии, проявляющий самоотверженность и мужество на самых трудных участках борьбы за построение коммунистического общества.

Комсомольцы—передовые люди. Они призваны служить для всей молодёжи примером социалистического отношения к труду.

В районе трудится около 1000 комсомольцев и несоюзной молодёжи и нет такого участка работы, в котором не принимали бы участие комсомольцы и молодёжь.

Пример честного отношения к труду показывают комсомольцы Былинской комсомольской организации, которые выполняют до 50 процентов всех сельскохозяйственных работ в колхозе. Воодушевлённые решением июльского Пленума ЦК КПСС, комсомольцы помогли выполнить задачи, стоящие перед колхозом в области обеспечения общественного животноводства кормами и выполнения государственного плана по животноводству.

Комсомольские организации колхозов имени Молотова и «Ударник 2-й пятилетки» приняли активное участие в работе на рыбном промысле и оказали большую помощь в выполнении колхозами плана рыбодобычи.

Району известны имена тружеников-комсомольцев Григория Камина, Егора Ляксина, Зои Ерганкиной, Григория Прасина, Прасковьи Куниной, Михаила Хохлова, Николая Беспалова и многих других, показывающих образцы самоотверженного труда на своих участках.

Однако комсомольским организациям еще многое нужно сделать для того, чтобы все комсомольцы были примером в труде, дисциплине и быту для молодёжи района. Основным звеном в этом отношении является усиление политико-воспитательной работы с комсомольцами.

Сейчас проходят отчёты и выборы в первичных комсомольских организациях. Комсомольские организации должны тщательно подготовиться к отчётно-выборным собраниям с тем, чтобы они прошли под знаком острой критики недостатков и наметили пути дальнейшего подъёма комсомольской работы.

С января 1956 года начинается большая и важная политическая кампания в жизни комсомола—обмен комсомольских документов. Секретари комсомольских организаций обязаны усилить подготовку к этой кампании. Необходимо навести порядок в учёте членов ВЛКСМ, повысить роль комсомольских организаций в производственной жизни колхозов и предприятий.

В феврале 1956 года будет проходить XX съезд Коммунистической партии Советского Союза. Комсомольцы и молодёжь района должны ознаменовать подготовку к XX съезду партии новыми трудовыми успехами во имя дальнейшего укрепления могущества нашей великой Родины.

А. Пальянов,
секретарь РК ВЛКСМ.

Организованно провести забой серебристо-черных лисиц на колхозных звероофермах

Наступил ответственный период подготовки к организации забоя серебристо-чёрных лисиц. К этому важному мероприятию правления колхозов и работники звероферм должны отнестись со всей серьёзностью.

Колхозы нашего района ежегодно не дополучают часть доходов от звероводства из-за плохой первичной обработки шкурок. Чтобы не допустить таких ошибок в этом году, необходимо правлениям колхозов, работникам «Заготживсырье» и специалистам по звероводству своевременно подготовить кадры квалифицированных съёмщиков шкурок и весь необходимый инвентарь для забоя и первичной обработки шкурок.

Для забоя и первичной обработки шкурок на каждой звероферме должны быть хорошо оборудованное помещение и следующий инвентарь: давилка, правилки для шкурок, ножи, клещики, кусачки, барабаны, сухие опилки из берёзы, молоток, иголки, нитки и другой инвентарь.

Забой меховых зверей нужно производить выборочным путем по мере созревания мехового покрова. Забою подлежат меховые звери, которые имеют созревший мех. Зрелость меха можно определить на живом звере по пышности волосяного покрова и по цвету кожи. Кожа при раздувании волосяного покрова должна иметь розовый цвет. Допускаются к забою звери с лёгкой синевой кожи на огузке. Категорически запрещается забивать зверей с синей мездрой.

Работникам заготовительных пунктов «Заготживсырье» в оставшееся время до начала этой кампании на местах надо правильно проинструктировать работников звероферм и съёмщиков первичной обработки шкурок серебристо-чёрных лисиц, а в период забоя осуществлять контроль.

В. Попов,
ст. зоотехник управления сельского хозяйства по звероводству.

Лучше использовать крючковый лов

Соревнуясь за достойную встречу 38-й годовщины Великой Октябрьской социалистической революции, рыбак Ларьякского гослова Иван Эрдниторяев в сентябре и октябре выставил наживных крючков до 500 штук. Кроме крючкового лова он организовал добычу рыбы сетями и за 40 дней добыл налима более 25 центнеров, выполнив своё задание свыше чем на 300 процентов и заработав помимо прогрессивки три тысячи рублей.

Этот факт говорит о том, насколько эффективен крючковый лов налима.

К сожалению рыбаки-колхозники все ещё пренебрегают этим видом лова и редко используют его, а если и применяют крючковый лов, то относятся небрежно к сбережению крючков, оставляя их в налимах и сдавая вместе с рыбой на приёмные пункты.

Такой факт бесхозяйственного отношения к орудиям лова имеет место у рыбаков рыбного угодья Оленьих юрт колхоза «Красная звезда», где приёмщица Дорджиева извлекла из сданных ей налимов около ста штук крючков.

Правлению колхоза «Красная звезда» и бригадирам лова необходимо добиваться внедрения крючкового лова на рыбном промысле и улучшить контроль за работой рыбаков.

А. Кондаков,
нач. Ларьякского рыбучастка.



Китайская Народная Республика. Полным ходом продолжаются работы по реконструкции крупнейшего в Китае Аньшаньского металлургического комбината. За два года 7 месяцев первой пятилетки на Аньшаньском комбинате вступили в строй 17 крупных заново построенных и реконструированных производственных цехов и объектов, в результате чего производственная мощность комбината возросла в 2 с лишним раза по сравнению с 1952 годом. Аньшаньские металлурги снабжают своей продукцией такие новостройки страны, как первый автомобильный и тракторный заводы, большой Уханьский мост через реку Янцзы и другие.

На снимке: на металлургическом комбинате.

Международный обзор

Воля народов

Двадцать седьмого октября в Женеве открылось совещание министров иностранных дел СССР, США, Англии и Франции. Участники совещания обсудят следующие вопросы: Европейская безопасность и Германия, Разоружение, Развитие контактов между Востоком и Западом.

Женевское совещание находится в центре внимания народов. «Как и три месяца назад, когда в Женеве собрались главы правительств четырёх держав (т. е. СССР, США, Англии и Франции),—пишет французская газета «Энформасьон»,—взоры всего человечества снова обращены к этому городу надежд». Действительно, народы ждут от Женевского совещания, что оно внесёт свой вклад в укрепление сотрудничества между государствами и дальнейшее ослабление международной напряженности.

Нынешнему совещанию в Женеве предшествовал ряд важнейших международных событий, центром которых была Москва. Советский Союз, как известно, установил дипломатические отношения с Германской Федеральной Республикой, заключил договор об отношениях с Германской Демократической Республикой, передал Финляндии территорию Порккала-Удд, досрочно вывел войска из Австрии, решил значительно сократить свои вооруженные силы, предпринял ряд важных шагов в целях быстрейшего решения проблемы разоружения и т. д. За последние несколько месяцев в Советском Союзе побывали пять иностранных парламентских делегаций, многие экономические и культурные делегации, много иностранных туристов.

Интересами смягчения международной напряженности были продиктованы внешне-политические шаги и ряда других стран. Таковы, например, вывод шести дивизий китайских народных добровольцев из Кореи и сокращение вооруженных сил в Польше, Чехословакии и других странах Восточной Европы. Все эти мероприятия, как справедливо отмечала венгерская газета «Сабад неп», значительно способствовали созданию благоприятной обстановки для плодотворной работы совещания министров иностранных дел.

Простые люди повсюду страстно желают, чтобы совещание разрешило стоящие перед ним задачи. В Лондоне состоялся митинг, на котором было принято обращение к 4-м министрам иностранных дел. Присутствовавшие на митинге призвали участников совещания добиться таких «конкретных соглашений в отношении стоящих перед ними проблем, которые исключили бы возможность военных конфликтов». В канун Женевского совещания проходила всеиндийская конференция азиатской солидарности. Представители индийского народа направили в Женеву послание, в котором призывают участников совещания сделать его «поворотным пунктом в истории, добившись соглашения о прекращении гонки вооружений и запрещения атомного оружия. «Во Французском городе Лионе состоялась встреча политических и общественных деятелей Запада и Востока, её участники призвали министров иностранных дел четырёх держав положить конец «холодной войне», продолжить усилия в целях разрядки международной напряженности.

Вопросы, стоящие в повестке дня Женевского совещания, глубоко волнуют людей во всех странах. Интересы народов требуют, чтобы решение этих вопросов обеспечило дальнейшее ослабление международной напряженности.

Серьезный удар по парижским соглашениям

В Саарской области (Сааре) состоялся референдум (опрос населения), в ходе которого избирателям было предложено высказаться «за», или «против» так называемого «европейского статута».

Саар, имеющий богатейшие запасы угля и высоко развитую металлургию, до войны входил в состав Германии. После войны Саар, оказавшийся во французской оккупационной зоне, получил самоуправление. Вместе с тем экономически он тесно связан с Францией и по существу находится под её политическим контролем. Положение и Сааре является одним из источников разногласий между Западной Германией и Францией. Чтобы сгладить эти разногласия, и был придуман «европейский статут». Он предусматривает, что всеми важными делами Саара должен ведать «европейский комиссар», подотчётный военному западно-европейскому союзу.

Французское правительство поддерживало «европейский статут» для Саара». Требование введения «статута» являлось одним из условий ратификации французским парламентом парижских соглашений о вооружении Западной Германии.

Население Саарской области, однако, отвергло «европейский статут». Против него во время референдума голосовало две трети участников референдума. Это, как отмечают демократические газеты Запада, явилось серьёзным ударом по парижским военным соглашениям.

В. Харьков.

Редактор Е. АРТЮХОВА.

РД 06658 с. Ларьяк, типография Полиграфиздата Тюменского областного управления культуры Тираж 1036 экз. Заказ 193

Пролетарии всех стран, соединяйтесь!

Стахановец

Орган Ларьякского райкома КПСС и районного Совета депутатов трудящихся, Тюменской области

Год издания XV
№ 89 (1033)
Понедельник
7 ноября 1955 года
Цена 10 коп.

Да здравствует 38-я годовщина Великой Октябрьской социалистической революции!

Великий праздник Октября

Сегодня трудящиеся нашего района вместе со всем советским народом отмечают 38-ю годовщину Великой Октябрьской социалистической революции.

Всенародный праздник Великого Октября наша Родина встречает в расцвете своих могучих сил. Под руководством Коммунистической партии советский народ уверенно идёт вперёд от победы к победе, по славному пути коммунизма. Истекший год был завершающим годом пятой пятилетки, годом дальнейшего мощного развития тяжелой индустрии — основы основ всей нашей экономики, годом новых успехов в деле крутого подъёма социалистического сельского хозяйства.

Тридцать восемь лет—не велик отрезок на историческом пути нашей Родины. По как неузнаваемо преобразилась она за это время. Куда ни посмотришь ныне—всюду видишь торжество всепобеждающих идей Великой Октябрьской социалистической революции. Под руководством Коммунистической партии за годы советской власти страна из аграрной, отсталой в технико-экономическом отношении превратилась в могучую индустриально-колхозную державу. Волею партии в нашей стране возник и полностью победил социалистический общественный строй, о котором мечтало не одно поколение людей. Укрепилось морально-политическое единство нашего народа, дружба и животворный советский патриотизм.

Выработанная Коммунистической партией и неуклонно проводимая ею в жизнь политика воспринимается советским народом как своя кровная родная политика. Единодушно одобряя мероприятия Коммунистической партии и Советского правительства, наш народ самоотверженно борется за дальнейшее процветание любимой Родины, всё шире развёртывается социалистическое соревнование в честь XX съезда Коммунистической партии Советского Союза за выполнение и перевыполнение планов хозяйственного и культурного строительства.

Занятый напряжённым созидательным трудом, советский народ стремится жить в мире и дружбе со всеми народами. Он своими делами оправдывает высокое и почётное имя знаменосца мира во всём мире. Истекший год был годом дальнейшего укрепления нерушимой дружбы и братского сотрудничества со странами народной демократии, годом укрепления великого лагеря социализма и демократии, годом новых успехов могучего движения сторонников мира во всём мире. Прогрессивные силы всего человечества поддерживают миролюбивую внешнюю политику Советского Союза, политику международного сотрудничества и развития деловых связей со всеми странами.

Трудящиеся нашего района в этом году праздник Великого Октября отмечают в обстановке мощного политического и трудового подъема, вызванного решениями январского, июльского Пленумов ЦК КПСС и другими решениями партии и правительства, направленными на улучшение благосостояния народа. Выполнением взятых обязательств встречают знаменательный праздник многие колхозы нашего района.

Рыбартель «Ударник 2-й пятилетки» (председатель тов. Мурашов) годовой план рыбодобычи выполнила на 139 процентов. Рыбаки и рыбачки этой артели сдали сверх плана более 400 центнеров рыбы. Досрочно справились с выполнением годового задания по добыче рыбы колхозы: «Новая жизнь» (председатель тов. Белкин), «Красная звезда» (тов. Сигильетов), «Коасное знамя» (тов. Тимофеев), имени Ворошилова (тов. Сигильетов). Вампугольский сельский Совет (председатель тов. Соловьёв) девятимесячный план пушных заготовок выполнил на 267 процентов. Толькинский сельский Совет (председатель тов. Рыстымов)—на 176 процентов и много других передовиков социалистического соревнования решением бюро РК КПСС и райисполкома, занесённых на районную Доску почёта.

38 лет реет над нашей Родиной победоносное знамя Великого Октября. Вступая в тридцать девятый год существования Советского государства, наш народ преисполнен твёрдой решимости под испытанным руководством Коммунистической партии добиться новых побед на всех участках Коммунистического строительства.

Любовь к своей Родине, стремление сделать её ещё богаче, а свою жизнь ещё счастливее, вдохновляют наш народ на новые трудовые дела. Рабочие, колхозники, интеллигенция нашего района не пожалеют сил и труда для того, чтобы в кратчайшие сроки претворить в жизнь величественные планы Коммунистической партии превращения нашей страны в страну изобилия.

Да здравствует Коммунистическая партия Советского Союза—великая вдохновляющая и руководящая сила советского народа в борьбе за построение коммунизма!

Об итогах социалистического соревнования

Бюро РК КПСС и исполком районного Совета депутатов трудящихся, рассмотрев итоги предоктябрьского социалистического соревнования трудящихся района, признали победителями в соревновании и занесли на районную Доску почёта:

По рыбодобыче

Ларьякский рыбучасток (начальник тов. Кондаков, секретарь парторганизации тов. Бутакова), выполнивший годовой план рыбодобычи на 111 процентов.

Б-Ларьякский сельский Совет (п. о. председателя тов. Усольцев), выполнивший годовой план рыбодобычи на 145.7 процента.

Н-Вартовский сельский Совет (председатель тов. Решетников), выполнивший годовой план рыбодобычи на 100 процентов.

Вампугольский сельский Совет (председатель тов. Соловьёв), выполнивший годовой план рыбодобычи на 146,3 процента.

Ларьякский сельский Совет (председатель тов. Чернавский), выполнивший годовой план рыбодобычи на 100 процентов.

Колек-Ёганский сельский Совет (председатель тов. Тайлашев), выполнивший годовой план рыбодобычи на 100 процентов.

Н-Вартовский рыбучасток (начальник тов. Крюков), выполнивший годовой план рыбодобычи на 100.3 процента.

Рыбартель „Ударник второй пятилетки“ (председатель тов. Мурашов, бригадир лова тов. Прасин, секретарь парторганизации тов. Балина), выполнившую годовой план рыбодобычи на 145.7 процента.

Рыбартель „Красное знамя“ (председатель тов. Тимофеев, секретарь парторганизации тов. Пономарёв), выполнившую годовой план рыбодобычи на 102.2 процента.

Сельхозартель „Новая жизнь“ (председатель тов. Белкин, бригадир лова тов. Ларионов, секретарь парторганизации тов. Сухушин), выполнившую годовой план рыбодобычи на 146.3 процента.

Рыбартель имени Ворошилова (председатель тов. Сигильетов, бригадир лова тов. Кампа, секретарь парторганизации тов. Мизуркина), выполнившую годовой план рыбодобычи на 100,1 процента.

Рыбартель имени Молотова (председатель тов. Васильев, секретарь парторганизации тов. Тайлашева), выполнившую годовой план рыбодобычи на 100 процентов.

Рыбартель „Красная звезда“ (председатель тов. Сигильетов, бригадиры лова тт. Сигильетов и Чумин, секретарь парторганизации тов. Рыстымова), выполнившую годовой план рыбодобычи на 100 процентов.

Бригаду гослова Б-Тарховского рыбучастка (начальник тов. Малков, бригадир лова тов. Ивлов), выполнившую годовой план рыбодобычи на 102,3 процента.

По пушным заготовкам

Колхоз „Новая жизнь“ (председатель тов. Белкин, секретарь парторганизации тов. Сухушин), выполнивший девятимесячный план на 321 процент.

Колхоз имени Ленина (председатель тов. Кунин, секретарь парторганизации тов. Кунин), выполнивший девятимесячный план на 169 процентов.

Колхоз имени Ворошилова (председатель тов. Сигильетов, секретарь парторганизации тов. Мизуркина), выполнивший девятимесячный план на 141 процент.

Колхоз „Красная звезда“ (председатель тов. Сигильетов, секретарь парторганизации тов. Рыстымова), выполнивший девятимесячный план на 141 процент.

Колхоз „Ударник второй пятилетки“ (председатель тов. Мурашов, секретарь парторганизации тов. Балина), выполнивший девятимесячный план на 123 процента.

Колхоз имени Микояна (председатель тов. Анисимов, секретарь парторганизации тов. Сигильетов), выполнивший девятимесячный план на 121 процент.

Колхоз „Передовик“ (председатель тов. Беклемышев, секретарь парторганизации тов. Прасина), выполнивший девятимесячный план на 104 процента.

Н-Вартовский сельский Совет (председатель тов. Решетников, заведующий заготпунктом тов. Халилов), выполнивший девятимесячный план на 267 процентов.

Толькинский сельский Совет (председатель тов. Рыстымов, заведующий заготпунктом тов. Трифонов), выполнивший девятимесячный план на 176 процентов.

Ларьякский сельский Совет (председатель тов. Чернавский, заведующий заготпунктом тов. Созонов), выполнивший девятимесячный план на 171 процент.

Б-Тарховский сельский Совет (председатель тов. Ершов, заведующий заготпунктом тов. Жильцов), выполнивший девятимесячный план на 159 процентов.

Б-Ларьякский сельский Совет (и. о. председателя тов. Усольцев, заведующий заготпунктом тов. Бадмаев), выполнивший девятимесячный план на 133 процента.

По сельскому хозяйству

Сельхозартель „Новая жизнь“ (председатель тов. Белкин, секретарь парторганизации тов. Сухушин), выполнившую план развития крупного рогатого скота на 100,2 процента, конепоголовья на 115 процентов, по свиньям на 107 процентов, годовой план молокопоставок на 101.7 процента и план мясопоставок на 160 процентов.

Сельхозартель имени Калинина (председатель тов. Котович, секретарь парторганизации тов. Перемитин), выполнившую годовой план мясопоставок на 100 процентов, молокопоставок на 101,8 процента.

Рыбартель „Красное знамя“ (председатель тов. Тимофеев, секретарь парторганизации тов. Пономарёв), выполнившую годовой план молокопоставок на 101 процент, мясопоставок на 100 процентов.

Решением бюро РК КПСС и райисполкома занесены также на районную Доску почёта 42 передовика рыбаков и работников сельского хозяйства. Среди них:

Звено рыбартели «Красное знамя» (звеньевой тов. **Панченко**), выполнившее годовое задание по рыбодобыче на 192 процента.

Прасин В. С.—рыбак рыбартели «Ударник второй пятилетки», выполнивший годовой план рыбодобычи на 196 процентов.

Прасин Т. М.—рыбак рыбартели «Ударник второй пятилетки», выполнивший годовой план рыбодобычи на 189 процентов.

Прасин Н. П.—рыбак рыбартели «Ударник второй пятилетки», выполнивший годовой план рыбодобычи на 184 процента.

Прасин Г. И.—рыбак рыбартели «Ударник второй пятилетки», выполнивший годовой план рыбодобычи на 183 процента.

Прасин Л. Л.—рыбак рыбартели «Ударник второй пятилетки», выполнивший годовой план рыбодобычи на 180 процентов.

Прасин А. И.—рыбак рыбартели «Ударник второй пятилетки», выполнивший годовой план рыбодобычи на 179 процентов.

Камин Ф. П.—рыбак рыбартели им. Молотова, выполнивший годовой план рыбодобычи на 251 процент.

Камин Г. Т.—рыбак рыбартели им. Молотова, выполнивший годовой план рыбодобычи на 228 процентов.

Камина М. И.—рыбачка рыбартели им Молотова, выполнившая годовой план рыбодобычи на 196 процентов.

(Окончание см. на 2-й стр.)

Об итогах социалистического соревнования

Звено гослова Корликовского рыбучастка (звеньевой тов. Кунин), выполнившее годовой план рыбодобычи на 100 процентов.

Натускина Е. Ф.—рыбачка рыбартели им. Молотова, выполнившая годовой план рыбодобычи на 196 процентов.

Натускин Е. К.—рыбак рыбартели им. Молотова, выполнивший годовой план рыбодобычи на 178 процентов.

Кунин Е.—рыбак рыбартели «Комсомолец», выполнивший годовой план рыбодобычи на 213 процентов.

Кунин И. Н.—рыбак рыбартели «Комсомолец», выполнивший годовой план рыбодобычи на 118 процентов.

Прасин К. Н.—рыбак рыбартели «Комсомолец», выполнивший годовой план рыбодобычи на 108 процентов.

Шишкин В.—рыбак рыбартели «Красное знамя», выполнивший годовой план рыбодобычи на 149 процентов.

Ларионов Л.—рыбак рыбартели «Красное знамя», выполнивший годовой план рыбодобычи на 179 процентов.

Анчемкин—рыбак рыбартели «Красное знамя», выполнивший годовой план рыбодобычи на 121 процент.

Анчемкина—рыбачка рыбартели «Красное знамя», выполнившая годовой план рыбодобычи на 108 процентов.

Пыгатов С. Ф.—рыбак рыбартели «Передовик», выполнивший годовой план рыбодобычи на 132 процента.

Камин Н. С.—рыбак рыбартели «Передовик», выполнивший годовой план рыбодобычи на 141 процент.

Ерганкина З. Н. — телятница сельхозартели «Новая жизнь», вырастившая и сохранившая 62 телёнка.

Сухушина У. А. — телятница сельхозартели «Новая жизнь», вырастившая и сохранившая 61 телёнка.

Иванова А. С.—телятница сельхозартели «Новая жизнь», вырастившая и сохранившая 61 телёнка.

Баденова Е. В.—телятница сельхозартели «Новая жизнь», вырастившая и сохранившая 45 телят.

Прибыльцева А. Г.—телятница сельхозартели им. Калинина, вырастившая и сохранившая 51 телёнка.

Назарова П. К.—телятница сельхозартели им. Калинина, вырастившая и сохранившая 53 телёнка.

Тимофеева Е. Д. — телятница сельхозартели «Новая жизнь», вырастившая и сохранившая 50 телят.

Ираева Н. Т.—телятница сельхозартели им. Калинина, вырастившая и сохранившая 37 телят.

Пет Л. К.—свинарка сельхозартели им. Калинина, получившая по 18 поросят на каждую свиноматку при плане 12 поросят.

Волкова А. С.—доярка сельхозартели «Новая жизнь», надоившая за хозяйственный год на одну фуражную корову 1045 литров молока при плане 950 литров.

Соромина О. И.—доярка сельхозартели «Новая жизнь», надоившая за хозяйственный год на одну фуражную корову 1013 литров молока при плане 950 литров.

Спиридонова М. Е.—доярка сельхозартели «Новая жизнь», надоившая за хозяйственный год на одну фуражную корову 1008 литров молока при плане 950 литров.

Вилова Ф. А.—доярка сельхозартели «Новая жизнь», надоившая за хозяйственный год на одну фуражную корову 1105 литров молока при плане 950 литров.

Кашкарова А. И.—доярка сельхозартели «Новая жизнь», надоившая за хозяйственный год на одну фуражную корову 1106 литров молока при плане 950 литров.

Ванжикова М. М.—доярка сельхозартели «Новая жизнь», надоившая за хозяйственный год на одну фуражную корову 1003 литров молока при плане 950 литров.

Дубровина Е. С.—доярка сельхозартели «Новая жизнь» надоившая за хозяйственный год на одну фуражную корову 1043 литра молока при плане 950 литров.

Шабшихова Е. А.—доярка сельхозартели «Новая жизнь», надоившая за хозяйственный год на одну фуражную корову 1028 литров молока при плане 950 литров.

Малкина Е.—доярка сельхозартели им. Калинина, надоившая за хозяйственный год на одну фуражную корову 1103 литра молока при плане 950 литров.

Соснина А. В.—доярка рыбартели «Красное знамя», надоившая за хозяйственный год на одну фуражную корову 1003 литра молока при плане 950 литров.

Манжикова Е.—доярка рыбартели «Красное знамя», надоившая за хозяйственный год на одну фуражную корову 1003 литра молока при плане 950 литров.

Натускина О. С.—доярка рыбартели им. Молотова, надоившая за хозяйственный год на одну фуражную корову 1011 литров молока при плане 600 литров.

Трудовые подарки трудящихся нашего района Великому Октябрю

* * *

В честь 38-й годовщины Октября

Коллектив Ларьякского райрыболовпотребсоюза встречает 38-ю годовщину Великого Октября хорошими производственными показателями, выполнив десятимесячный план товарооборота и перевыполнив планы кооперирования и общественного питания.

Первенство в предоктябрьском социалистическом соревновании занимает Н-Вартовский рыбкооп (председатель тов. Шмигельский), который добился выполнения плана товарооборота на 105,6 процента, плана кооперирования на 342 процента и плана общественного питания на 103,2 процента.

Успешно справилась с поставленными задачами заведующая Сосниноким торговым отделением Н. Слинкина, выполнившая план товарооборота за десять месяцев на 102 процента, план заготовок сельскохозяйственных и других видов продуктов на 232 процента, план паенакопления на 133 процента.

Из квартала в квартал перевыполняет план по общественному питанию столовая Н-Вартовского рыбкоопа (зав. тов. Соколовская, буфетчица тов. Анпсимова).

Перевыполнили десятимесячный план товарооборота продавцы Ларьякского магазина №3 В. Васильева и Б-Ларьякского магазина тов. Семенова.

Хорошо работала в навигационный период команда катера «Суворов» (старшина тов. Чепурнов, моторист тов. Строганов), обеспечивая безаварийную перевозку грузов в торговые точки.

С. Ведров,
заместитель председателя райрыболовпотребсоюза.

Предоктябрьские обязательства выполнены

Достойно встретил Великую годовщину Октября коллектив Н-Вартовского маслозавода, добившийся выполнения годового задания по молокопоставкам на 109 процентов, девятимесячного задания по выработке масла на 102 проц.

Колхозами план обязательных годовых молокопоставок выполнен на 101 процент, по госзакупу—на 103 процента. Индивидуальные сдатчики план обязательных молокопоставок выполнили на 103 процента, по госзакупу—на 319 проц.

Передовиками предоктябрьского социалистического соревнования, добившимися наилучших показателей в работе, являются мастер маслозавода тов. Григорьева, заведующие сливочных отделений тт. Бортвина, Тацкая, Дербенёва.

Обросов.

Производственные подарки пушняков 38-й годовщине Великого Октября

Охотники нашего района достойными подарками встречают праздник 38-й годовщины Великой Октябрьской социалистической революции. Особо высоких показателей на промысле ондатры добились охотники Н-Вартовского участка. Лучший промысловик Мурашов Филипп Егорович из колхоза «Новая жизнь» с начала осенне-зимнего сезона добыл и сдал на заготовительный пункт шкурок ондатры на 5500 рублей, выполнив свою сезонную норму на 110 процентов. На 4173 рубля сдал пушнины за октябрь месяц охотник колхоза имени Калинина Ильин Андрей Леонтьевич.

Не отстают от них и охотники-любители Лавров Фёдор Васильевич, сдавший пушнины на 3625 рублей и Аксёнов Степан—на 5321 рубль, перевыполнив уже свою сезонную норму. Десятки промысловиков закончили выполнение своих квартальных планов. Правильно организовав промысел ондатры и обслуживание охотников, Нижне-Вартовский заготпункт (заведующий А. Халилов, заготовитель т. Созонов) выполнил план IV квартала по заготовкам продукции охотничьего промысла на 131 процент и дал сверх плана пушнины на 27780 рублей.

Как и в прошлом году, в этом сезоне успешно ведут промысел охотники из колхоза «Красная звезда» Ляксин Тимофей Петрович, Ляксин Григорий Андреевич и Натускин Иван Ефимович, которые только за октябрь сдали шкурок ондатры более чем на 2000 рублей каждый. Близки к завершению квартальных норм добычи пушнины охотники колхоза имени Ленина Чукурмин Савелий Васильевич, Кунин Арсентий Васильевич, Кунин Прохор и другие.

В настоящее время, приступая к отстрелу белки, передовые охотники района, в честь XX съезда КПСС, берут на себя повышенные обязательства—выполнить к дню открытия XX съезда Коммунистической партии Советского Союза не менее двух сезонных норм добычи и сдачи пушнины.

А. Холопейдо.

Передовики народного просвещения

Тридцать восемь лет под знаменем Коммунистической партии советский народ успешно продвигается вперёд, по пути к заветной цели построения коммунистического общества.

На одном из передовых участков строительства коммунизма оеззаветно трудятся учителя нашей страны. Народный учитель любовно воспитывает советских детей, живыми делами участвует в борьбе за новый подъём хозяйства и культуры любимой Родины.

Вместе с огромной армией народных учителей трудится учительство нашего района. Много любви и труда вкладывает в свое педагогическое мастерство учительница начальных классов Н-Вартовской семилетней школы А. Слинкина, с глубоким уважением отзываются родители, учащиеся и общественность Н-Вартовска о классном руководителе В. Ильченко, высокую успеваемость на протяжении ряда лет даёт учительница начальных классов Н-Вартовской школы А. Дедюрина, хорошо работает учительница начальной школы Октябрьского лесоучастка Р. Баталина.

Мастером педагогического дела и лучшим общественником-пропагандистом является преподаватель истории Ларьякской средней школы И. Качушкин, хорошо работает молодая преподавательница этой же школы Л. Плеханова.

Неплохие показатели в педагогическом труде показывают молодые учителя Л. Скочилова (директор Б-Ларьякской школы), В. Руднева (директор Мегионской семилетней школы), Е. Косякова (заведующая Корликовской школы).

Лучшие учителя нашего района являются активными участниками общественной работы на селе. К ним относятся тт. М. Питер, В. Печёркина, К. Рамазанова, Т. Махнёва, М. Болтаева и другие.

В канун 38-й годовщины Октябрьской революции ЦК КПСС обратился к работникам народного просвещения с призывом:

«Работники народного просвещения! Повышайте качество обучения и воспитания детей, боритесь за политехнизацию школы! Воспитывайте детей в духе любви и преданности Советской Родине, дружбы между народами! Готовьте всесторонне развитых, культурных и трудолюбивых граждан социалистического общества, активных строителей коммунизма»!

Нет сомнения, что учителя района на призыв Коммунистической партии Советского Союза ответят новыми успехами в работе, добьются максимального повышения успеваемости и отличной дисциплины учащихся в школах.

Ф. Рамазанова,
инспектор районо.

Редактор Е. АРТЮХОВА.

РД 06699 с. Ларьяк, типография Полиграфиздата Тюменского областного управления культуры Тираж 1036 экз Заказ 195

Пролетарии всех стран, соединяйтесь!

Стахановец

Орган Ларьякского райкома КПСС и районного Совета депутатов трудящихся, Тюменской области

Год издания XV
№ 90 (1634)
Пятница
11
ноября
1955 года
Цена 10 коп.

Трудящиеся Советского Союза! Ещё теснее сплотимся вокруг Коммунистической партии и Советского правительства, мобилизуем все наши силы и творческую энергию на великое дело построения коммунистического общества!

(Из Призывов ЦК КПСС к 38-й годовщине Великой Октябрьской социалистической революции.)

Шире пропагандировать книгу в массы

С каждым годом в нашей стране расширяется сеть массовых библиотек. Это свидетельствует о постоянной заботе Коммунистической партии и Советского правительства об удовлетворении всё возрастающих культурных запросов тружеников нашей страны.

Ежегодно у нас издаются миллионы тиражей книг по всем отраслям знаний. Книга стала спутником жизни рабочего, колхозника, служащего. Новую, хорошую книгу читатели ждут с нетерпением.

Долг библиотек и книготоргующих организаций—всемерно удовлетворять запросы населения, широко пропагандировать книгу, продвигать её в колхозы, на предприятия. Перед библиотеками стоит задача—довести книгу до каждой колхозной семьи, до каждого рабочего и служащего.

Формы и методы пропаганды книги самые разнообразные: читательские конференции, литературные вечера, обзоры книг, книжные выставки, читки, беседы и т. д.

За последние годы в нашем районе значительно возросла сеть сельских библиотек, увеличились книжные фонды районной и сельских библиотек, возросло число читателей. Многие библиотеки проводят значительную работу по пропаганде книги в массы.

Неплохо поставлена пропаганда книги в Мегионской сельской библиотеке (заведующий тов. Харьковский). Эта библиотека много делает для того, чтобы обеспечить книгой население: проводит беседы, читки среди колхозников, составляет рекомендательные списки, оформляет книжные выставки. В числе читателей библиотеки 39 человек колхозников.

Большую работу по пропаганде книги ведёт районная библиотека (заведующая тов. Шкурова). Здесь также регулярно оформляются книжные выставки, библиотечные плакаты, рекомендательные списки литературы. Библиотека организовала 13 книгопередвижек. Однако районная библиотека не добилась полного охвата населения Ларьяка книгой. Ещё мало привлекается в число читателей домохозяек, не проводятся подворные обходы. За период 1955 года библиотека провела всего лишь одну читательскую конференцию.

Слабо проводит работу по пропаганде книги Н-Вартовская сельская библиотека (заведующая тов. Тюменцева). Здесь очень редко проводятся читательские конференции, оформляются книжные выставки и другие методы и формы пропаганды книги. Хуже того, здесь совершенно отсутствует работа среди колхозников. Неудивительно поэтому, что из числа колхозников читателями библиотеки являются только 5 человек.

Совершенно неудовлетворительно поставлена торговля книгой в нашем районе. Большинство литературы годами залеживается на базе райрыболовпотребсоюза, но в магазины она никем не продвигается. Руководители райрыболовпотребсоюза ссылаются на то, что в районе нет книготорга и что не их дело организовать торговлю книгой. Это совершенно неправильно. Необходимо покончить с недооценкой торговли книгой и организовать повсеместную продажу книг на селе.

Пропаганда книги—важнейший участок работы партийных, комсомольских и профсоюзных организаций. Развёртывая борьбу за выполнение решений партии и правительства, за здоровый быт, за преодоление пережитков прошлого в сознании людей, общественные организации должны использовать для этой цели книгу, воспитывать трудящихся через книгу в духе высокой сознательности, беспредельной любви к Родине и Коммунистической партии.

Трудящиеся нашего района развернули деятельную подготовку к XX съезду КПСС. Долг работников библиотек принять активное участие в этой подготовке, организовать широкую пропаганду политической, научно-технической, сельскохозяйственной и художественной литературы, применяя все методы библиотечной работы.

Празднование Октября в Ларьяке

Торжественно и радостно отметили октябрьские торжества коллективы рабочих и служащих районного центра. Яркие огни зажглись над праздично украшенными зданиями больницы, райконторы связи. Нарядно выглядели здания РК КПСС, райисполкома, госбанка, рыбучастка и других.

В обстановке большого политического подъёма на предприятиях и в учреждениях прошли торжественные собрания, посвящённые 38-й годовщине Великой Октябрьской социалистической революции.

4—5 ноября такие собрания прошли в рыбучастке, райбольнице, промартели, райрыболовпотребсоюзе, райконторе связи.

6 ноября в Доме культуры состоялось торжественное заседание райисполкома и РК КПСС совместно с общественными организациями.

Торжественное заседание в Большом театре Союза ССР, посвящённое 38-й годовщине Великого Октября

6 ноября в Москве в Большом театре Союза ССР состоялось торжественное заседание Московского Совета депутатов трудящихся совместно с представителями партийных, общественных организаций и Советской Армии, посвященное празднованию 38-й годовщины Великой Октябрьской социалистической революции.

В театре собрались рабочие московских предприятий и строек, представители интеллигенции, партийных, советских и общественных организаций, ветераны первой русской революции и Великого Октября, министры, депутаты Верховного Совета СССР и Верховного Совета РСФСР, воины Советской Армии, зарубежные гости. Среди присутствующих—главы дипломатических представительств иностранных государств, аккредитованные в Москве.

Бурными, продолжительными аплодисментами встречают присутствующие появление в президиуме товарищей Н. А. Булганина, К. Е. Ворошилова, Л. М. Кагановича, Г. М. Маленкова, А. И. Микояна, В. М. Молотова, М. Г. Первухина, М. З. Сабурова, Н. С. Хрущёва, А. Б. Аристова, П. Н. Поспелова, Д. Т. Шепилова.

Торжественное заседание открыл председатель исполкома Моссовета М. А. Яснов.

С докладом о 38-й годовщине Великой Октябрьской социалистической революции выступил член Президиума Центрального Комитета Коммунистической партии Советского Союза, первый заместитель Председателя Совета Министров СССР Л. М. Каганович, тепло встреченный присутствующими.

Можно без преувеличения сказать, что в мировой истории не было более крупного для судеб человечества события, чем Октябрьская революция, говорит докладчик.

Под руководством большевистской партии, её гениального вождя Ленина пролетариат и трудящееся крестьянство уничтожили собственность помещиков и капиталистов и их государство, создали советскую власть, преобразовали общество на принципиально новой основе и успешно построили социализм в нашей стране.

За тридцать восемь лет советской власти наша Родина из экономически слабо развитой аграрной страны превратилась в могучую индустриально-колхозную социалистическую державу, страну передовой науки и культуры. Наша Родина стала светочем и надеждой народов. Гениальный стратег пролетарской революции Ленин создал великий, смелый научно обоснованный план построения коммунизма. История показала, что план Ленина оказался правильным.

Л. М. Каганович привёл разительные факты, показывающие огромный рост выработки электроэнергии, производства чугуна, угля, нефти и сахара в нашей стране.

38-ю годовщину Октября советский народ встречает досрочным выполнением пятого пятилетнего плана.

Докладчик говорит далее о достижениях сельского хозяйства, о росте материального благосостояния народа, об успехах в области культурного развития.

Не только Советский Союз, но и все страны народной демократии неизменно идут по пути нового мощного экономического подъёма. Складывается и укрепляется новая система мирового социалистического хозяйства. В соревновании двух систем победа будет на стороне более прогрессивной системы социалистического хозяйства. Ленинский план построения социализма будет выполнен во всех странах социалистического лагеря.

Значительная часть доклада посвящена международному положению Советского Союза, его взаимоотношениям с зарубежными государствами.

Доклад Л. М. Кагановича был выслушан с большим вниманием и неоднократно прерывался аплодисментами. В зале раздавались здравицы и возгласы «Ура!» в честь Коммунистической партии Советского Союза—вдохновителя и организатора всех побед советского народа.

После торжественного заседания состоялся большой концерт. (ТАСС).

Празднование Великого Октября

Советский народ торжественно отметил 38-ю годовщину Великой Октябрьской социалистической революции. Праздник Великого Октября по всей стране прошел в обстановке нового патриотического подъёма, под знаком ещё более тесного сплочения трудящихся вокруг Коммунистической партии и Советского правительства.

Величав и прекрасен был в дни праздника Ленинград. Повсюду—на улицах и площадях, на гранитных набережных и на кораблях Балтики, выстроившихся на Невском рейде, развевалось множество алых стягов. 7 ноября в 9 часов утра на Неве состоялся традиционный военно-морской парад, а в 10 часов по Исторической дворцовой площади, где в 1917 году восставший народ штурмом взял зимний дворец, прошли войска гарнизона. Затем началось праздничное шествие трудящихся, в котором приняло участие свыше 200 тысяч человек.

В Киеве на центральной магистрали столицы—Крещатике после военного парада началось праздничное шествие трудящихся. Киевляне, как и весь советский народ, рапортовали Родине о своих замечательных победах. В социалистическом соревновании в честь XX съезда КПСС коллективы промышленных предприятий города досрочно завершили десятимесячную программу. За годы пятой пятилетки фабрики и заводы Киева увеличили выпуск продукции в 2,2 раза. Колхозники, работники МТС и совхозов Украины с начала года развернули борьбу за резкое увеличение производства зерна, сырья для промышленности. Больше чем в два раза расширили они посевы кукурузы, на 117 тысяч гектаров увеличили посевы сахарной свеклы.

Новыми успехами на всех участках хозяйственного и культурного строительства отметил белорусский народ 38-ю годовщину Великой Октябрьской социалистической революции. Готовясь к великому празднику, сотни заводов и фабрик со значительным превышением выполнили десятимесячную программу. Среди них крупнейшие в республике предприятия — автомобильный и тракторный заводы, станкостроительные предприятия Минска, Витебска, Гомеля и других. Колхозы и совхозы Белоруссии досрочно выполнили государственный план хлебозаготовок и более чем в 2,5 раза превысили годовое задание по сдаче льносемян.

Торжественно нарядна в праздничные дни была столица Советской Белоруссии—Минск. После парада войск, под звуки торжественных маршей по площади прошли колонны демонстрантов. Над колоннами колыхались полотнища с октябрьскими призывами ЦК КПСС, плакаты, призывающие к усилению борьбы за мир во всем мире, рапорты трудовых побед в честь всенародного праздника.

Военные парады и демонстрации трудящихся состоялись в Ташкенте, Алма-Ате, Баку, Кишинёве, Таллине и других городах страны.

(ТАСС).

Приблизить партийную работу к хозяйственной деятельности предприятия

Об уровне и действенности работы первичной партийной организации судит по тому, улучшается ли состояние работы предприятия, растёт ли производительность труда, есть ли успех в культурно-бытовом обслуживании трудящихся. Сколько бы ни принималось решений, какие бы мероприятия ни проводились партийной организацией, деятельность её проверяется реальными хозяйственными итогами предприятия. Партийно-политическая работа не самоцель, а средство для мобилизации сил на выполнение предприятием задач, поставленных перед ним партией и правительством.

Прошедшие отчётно-выборные партийные собрания в партийных организациях Ларьякского рыбучастка и райконторы связи показали, что секретари этих парторганизаций тт. Бутакова и Савин строят работу партийных организаций в отрыве от хозяйственных задач предприятий. Коммунисты рыбучастка в своих выступлениях отметили, что тов. Бутакова глубоко не вникает в технику производства, не занимается анализом вопросов повышения производительности труда, улучшения качества выпускаемой продукции, снижения её себестоимости. Да и как она может заниматься этими вопросами, если ни бухгалтер, ни начальник участка при подведении итогов не имеют таких данных и не знают истинного положения по этим показателям. Вследствие этого и партийная организация упустила вопросы борьбы за улучшение работы производства, ибо они ни разу не обсуждались на партийных собраниях, мало находили отражения в лекциях и докладах. Это говорит о том, что партийная организация не нацеливала коллектив рыбучастка на борьбу за рентабельную работу.

Ещё хуже обстоит дело с постановкой руководства хозяйственной деятельностью в райконторе связи. На отчётно-выборном собрании коммунисты отмечали, что партийная организация строила свою работу бесплановo, за отчётный период не поставила на обсуждение партийного собрания ни одного вопроса, касающегося производственной работы райконторы связи, тогда как план общих доходов не выполняется, план пробега мотолодок выполнен на 93 процента, а по телеграфной станции—только на 83 процента. Секретарь парторганизации тов. Савин разрешал все вопросы лишь административным путём, забывая о том, что без подкрепления административных мер партийно-политической работой они не приведут к желаемым результатам.

Секретарь партийной организации тов. Савин почти не занимался вопросом массово-политической работы, вследствие чего агитаторы не работают. Коммунисты-руководители предприятия с лекциями и докладами перед коллективом не выступают, производственные совещания в конторе связи являются редким явлением. Стенная газета с мая месяца не выпускалась. В работу комсомольской и профсоюзной организаций парторганизация мало вникает, поэтому они работают неудовлетворительно. Не занималась парторганизация и вопросами социалистического соревнования, ввиду этого роль соцсоревнования в деле повышения производительности труда принижена.

Требование сочетать хозяйственную и политическую работу относится не только к секретарям партийных организаций, оно многому обязывает и каждого хозяйственного руководителя. Партия требует от руководителей, чтобы они добивались выполнения стоящих перед предприятием задач, опираясь на общественные организации, на коллективы, были бы не только твёрдыми администраторами, но и воспитателями, проявляли бы заботу о людях, а не отгораживались от них, не ставили себя выше коллектива и решали вопросы в его массе. Этого как раз и нехватает у руководителя рыбучастка тов. Кондакова и особенно у начальника райконторы связи тов. Питухина. Руководители предприятий и учреждений, в частности тт. Питухин и Кондаков, совместно с партийными организациями должны больше работать с людьми, с кадрами, ибо без этого нельзя добиться и улучшения в работе их организаций. В рыбучастке, где работают рыбоприёмщики, мастера обработки рыбы, качественные показатели выпускаемой продукции низки. Это объясняется тем, что партийная организация политико-воспитательной работой и работой по повышению квалификации с ними не занимается.

Еще хуже с этим вопросом обстоит дело в райконторе связи, где работа с кадрами ведётся по принципу: доверили дело—работай, отвечай за него, а больше никому нет до тебя дела. Такое отношение к кадрам со стороны парторганизации не должно быть терпимым.

На отчётно-выборных собраниях коммунисты потребовали от тт. Бутаковой и Савина резкого изменения стиля организационно-партийной и партийно-политической работы, сочетания её с хозяйственной деятельностью предприятий.

А. Исынов,
инструктор РК КПСС.

Международный обзор

На совещании министров иностранных дел четырех держав

В Женеве продолжает свою работу совещание министров иностранных дел четырёх держав—СССР, США, Англии и Франции. Министры обсуждают первый пункт повестки дня—о европейской безопасности и Германии. Обмен мнениями носит деловой характер. Благодаря новым предложениям, внесённым советской делегацией, позиции СССР и западных держав сблизились по ряду пунктов. Однако среди участников совещания нет еще необходимого согласия по весьма важным сторонам этого вопроса.

Советская делегация подчёркивает, что главным при разрешении вопроса о европейской безопасности и Германии является создание системы безопасности в Европе. Такой путь объединения усилий европейских государств вместо разделения их на противостоящие друг другу военные группировки обеспечил бы мир в Европе и воссоединение Германии. Предложения СССР по этому поводу были сформулированы в проекте «Общеевропейского договора о коллективной безопасности в Европе», который советская делегация внесла на обсуждение совещания 28 октября.

Поскольку этот проект не встретил поддержки со стороны представителей трёх держав, советская делегация стремясь обеспечить сближение позиций участников совещания, 31 октября внесла новые предложения. Она предложила обсудить вопрос о возможности заключения ограниченного по числу участников договора о безопасности в Европе. Такой договор в начале могли бы заключить, как предполагается в новом советском проекте, СССР, США, Франция, Англия, а также все другие участники западно-европейского союза и варшавского договора, в том числе два германских государства—Германская Федеральная Республика (ГФР) и Германская Демократическая Республика (ГДР), а возможно также некоторые другие страны. Участники договора взяли бы на себя обязательства: воздерживаться от применения вооруженной силы друг против друга и разрешать все споры между собой мирным путём.

Внося это предложение, советская делегация не предлагает немедленной ликвидации существующих сейчас в Европе военных группировок. Считаясь с реальными фактами и с позицией западных держав, советская делегация в своих предложениях от 31 октября не называет срока действия договора по обеспечению европейской безопасности и его замены более широким общеевропейским объединением, предусматривающим ликвидацию ныне существующих военных группировок. Одновременно СССР, идя навстречу пожеланиям западных держав, предложил договориться о создании зоны ограничения и инспекции вооружений в Европе, которая включила бы территорию обоих германских государств, а также соседних с ними стран или некоторых из них. В договоре должны быть предусмотрены предельные уровни войск США, СССР, Англии и Франции, расположенных на территории других государств в этой зоне.

Осуществление советских предложений по обеспечению европейской безопасности, как подчеркнул в своём заявлении глава советской делегации В. М. Молотов, явилось бы крупным шагом вперёд в деле упрочения мира в Европе. Оно способствовало бы также решению других вопросов, в том числе германского, в интересах безопасности всех народов.

Решение германского вопроса и объединение Германии в настоящих условиях возможны на основе прежде всего создания действенной системы европейской безопасности и сближения сотрудничества между двумя ныне существующими германскими государствами—ГФР и ГДР. С целью создания условий для решения германского вопроса советская делегация на заседании 2 ноября внесла на рассмотрение совещания предложение «о создании общегерманского совета».

Проект организации такого совета был выдвинут на днях правительством Германской Демократической Республики. В специальном заявлении от 1 ноября обращенном к Женевскому совещанию министров иностранных дел четырёх держав, правительство ГДР указало, что создание общегерманского совета, в который вошли бы представители законодательных органов ГДР и ГФР, содействовало бы сближению немцев Восточной и Западной Германии и способствовало бы подготовке условий для объединения Германии.

В связи с новым советским предложением о заключении договора о европейской безопасности государственный секретарь США Д. Даллес заявил, что обсуждение вопроса о европейской безопасности привело к значительному сближению позиций участников совещания. Такие же заявления сделали представители Англии и Франции. Однако три делегации западных держав продолжают настаивать на том, что вопрос о европейской безопасности может быть разрешен только при условии объединения всей Германии, ее перевооружения и включения в северо-атлантический военный блок, который, как известно, направлен против СССР. Такие предложения, конечно, не ведут к безопасности и миру в Европе и разрешению вопроса о Германии. Не содействует разрешению германского вопроса и то обстоятельство, что западные державы отклонили советское предложение заслушать на совещании представителей ГФР и ГДР.

Всё это затрудняет решение обсуждаемого совещанием вопроса о европейской безопасности и Германии, но, как отметил министр иностранных дел СССР В. М. Молотов, советская делегация считает, что возможности для достижения положительных результатов по этому вопросу ещё не исчерпаны. Совещание продолжает обсуждение вопроса о европейской безопасности и Германии.

Министры иностранных дел четырёх держав обменялись также мнениями по третьему пункту повестки дня совещания—по вопросу о развитии контактов (связей) между Востоком и Западом в области торговли, культуры, науки, туризма и т. д. Советская делегация и представители западных стран внесли соответствующие предложения. Создан комитет экспертов, которому предложено рассмотреть эти предложения и представить министрам доклад к 10 ноября.

И. Лапицкий.

Месячник вкладчика и заемодержателя

В нашем районе, также как и во всем округе, в течение ноября будет проходить месячник вкладчика и заемодержателя. Задача руководителей учреждений, предприятий, колхозов, сельских Советов, районной комиссии содействия госкредиту и сберегательному делу—стать во главе проведения этого месячника.

Необходимо прежде всего усилить массово-разъяснительную работу среди населения о роли государственных займов и вкладов населения в деле развития народного хозяйства и культуры в СССР и как можно больше привлечь вкладчиков. За период месячника должны быть завершены расчеты по займу с колхозным крестьянством и с неорганизованным населением района. Серьёзная работа должна быть проведена среди рабочих и служащих о досрочном погашении денежных внесений по подписке на заём.

Работникам центральной сберегательной кассы и комсодам следует возобновить работу справочных столов и организовать эти столы там, где их нет с тем, чтобы заемодержатели в любое время могли проверить свои облигации. Нужно добиться такого положения, чтобы за период месячника каждый рабочий и служащий стал вкладчиком сберегательной кассы. Особая ответственность по вовлечению колхозного крестьянства и неорганизованного населения деревни в число вкладчиков возлагается на председателей сельских Советов и колхозов, которые должны привлечь как можно больше вкладчиков из числа колхозного крестьянства.

Гришкин.

Редактор Е. АРТЮХОВА.

РД 06700 с. Ларьяк, типография Полиграфиздата Тюменского областного управления культуры Тираж 1066 экз. Заказ 196

Пролетарии всех стран, соединяйтесь!

Стахановец

Орган Ларьякского райкома КПСС и районного Совета депутатов трудящихся, Тюменской области

Год издания XV
№ 91 (1035)
Воскресенье
13
ноября
1955 года
Цена 10 коп.

Рабочие и работницы, колхозники и колхозницы, советская интеллигенция! Достойно встретим XX съезд Коммунистической партии Советского Союза новыми трудовыми успехами в борьбе за повышение производительности труда, за выполнение и перевыполнение государственных планов, за новый мощный подъём народного хозяйства!

(Из Призывов ЦК КПСС к 38-й годовщине Великой Октябрьской социалистической революции.)

ЗИМНИЙ СПОРТИВНЫЙ СЕЗОН

Физическая культура—одно из важных средств коммунистического воспитания трудящихся. Поэтому Коммунистическая партия и Советское правительство проявляют постоянную заботу о её развитии. Физкультурное движение в нашей стране является подлинно народным делом, охватывающим многие миллионы советских людей. Большой популярностью у нас пользуется зимний спорт, которым занимаются широкие слои населения.

В условиях нашего района, где зима продолжительна и сама природа открывает богатейшие возможности для занятий зимним спортом, имеются все возможности для того, чтобы зимний спортивный сезон организовать так, чтобы в нём участвовали не только учащиеся, но вся наша молодёжь района.

Итоги прошлых лет показывают, что лыжным спортом, например, занимается у нас большей частью учащаяся молодёжь да и то в районном центре и в семилетних школах. Молодые рабочие и колхозники очень слабо вовлекаются в физкультурное движение. До сих пор не созданы физкультурные коллективы в таких крупных населённых пунктах как Корлики, Нижне-Вартовск, Октябрьский лесоучасток и других.

Мало обращается внимания на повышение спортивных показателей лыжников. В школах района в прошлом зимнем сезоне подготовлено всего лишь 38 значкистов ГТО первой ступени. Ещё очень мало спортсменов-разрядчиков.

Спортивная зима началась. Успешное её проведение может быть обеспечено только тогда, когда с первых дней в неё активно включатся все физкультурные коллективы, комсомольские организации школ, колхозов, предприятий и учреждений с тем, чтобы физкультурное движение стало массовым.

К занятиям физкультурой и спортом следует привлекать не только молодёжь, но и трудящихся старших возрастов, чтобы тем самым способствовать укреплению их здоровья, повышению их работоспособности. Об этом обязаны позаботиться профсоюзные организации.

В предстоящем зимнем спортивном сезоне районный комитет физкультуры и спорта (председатель тов. Коробейников) совместно с райкомом ВЛКСМ должны разработать мероприятия по проведению зимнего спортивного сезона, организовать лыжные соревнования, эстафеты. В день 25-летия Ханты-Мансийского округа и района надо провести разнообразные соревнования: лыжный кросс, эстафеты, в национальных пунктах — гонки на оленях и т. д.

Для проведения всех этих мероприятий уже сейчас надо при комсомольских организациях, профсоюзных организациях и физкультурных коллективах создать лыжные команды, которые уже сейчас должны начать систематическую тренировку. В школах, под руководством преподавателей физкультуры, надо создать лыжные спортивные секции и повседневно руководить ими.

Долг торгующих организаций—позаботиться о своевременном снабжении магазинов зимним спортивным инвентарём, а школам надо как можно быстрее приобрести этот инвентарь, а то даже в райцентре Ларьякская средняя школа до сих пор не закупила спортивный инвентарь.

В проведении зимнего спортивного сезона самое активное участие обязаны принять комсомольские организации. Они должны обеспечить массовость зимних видов спорта. Надо добиться, чтобы каждый юноша, каждая девушка регулярно занимались спортом. А это можно сделать лишь тогда, когда физкультурные организации и комитеты ВЛКСМ будут работать совместно, слаженно и чётко.

При умелой постановке дела со стороны районного комитета физкультуры и спорта, при постоянной заботе партийных, комсомольских, профсоюзных организаций о развитии физкультурного движения, можно охватить различными видами зимнего спорта новые сотни юношей и девушек нашего района, добиться повышения мастерства спортсменов.

Физкультурники района! Проведём зимний спортивный сезон организованно и на высоком уровне, вовлечём в ряды спортсменов новые сотни людей, обеспечим высокие показатели спортивного мастерства!



Плакат работы художника В. Корецкого (Государственное издательство изобразительного искусства).

Новая школа вступила в строй

Строительная бригада Нижне-Вартовской школы (бригадир тов. Третьяков) поставила перед собой задачу—закончить строительство школьного здания к 38-й годовщине Великой Октябрьской социалистической революции и успешно справилась с этой задачей. Накануне 38-й годовщины Великого Октября школа была сдана в эксплуатацию.

Много сил и энергии в строительство новой школы вложено со стороны директора Нижне-Вартовской семилетней школы тов. Питера, который сумел привлечь общественность села и с её помощью добился окончания строительства школы в намеченный срок.

Школьники Нижне-Вартовска встречали Великий праздник в новой, тёплой, праздично украшенной школе.

СВОДКА

о ходе выполнения плана рыбодобычи по колхозам и рыбоучасткам района на 10 ноября 1955 года.
(в процентах к годовому плану)

Наименование колхозов	проц. выпол.
По колхозам	
1 «Новая жизнь»	146,3
2 «Ударник 2-й пятилетки»	145,7
3 «Красное знамя»	104,0
4 «Красная звезда»	100,1
5 Им. Ворошилова	100,1
6 Им. Молотова	100,0
7 Им. Калинина	92,7
8 Им. Микояна	80,0
9 Им. Сталина	76,8
10 «Передовик»	74,8
11 «Коммунист»	65,5
12 «Комсомолец»	65,0
По рыбучасткам	
1 Ларьякский	111,1
2 Н-Вартовский	101,3
3 Б-Тарховский	86,3
4 Охтеурский	79,2
5 Корликовский	72.6
По району	92,0

Указ Президиума Верховного Совета СССР

О присвоении звания Героя Социалистического Труда тов. Мальцеву Т. С.

В связи с шестидесятилетием со дня рождения тов. Мальцева Т. С. и отмечая его выдающиеся достижения в разработке новых приёмов обработки почвы и посева, обеспечивающих получение высоких и устойчивых урожаев сельскохозяйственных культур, присвоить директору Шадринской опытной станции—полеводу колхоза «Заветы Ленина» Курганской области тов. Мальцеву Терентию Семёновичу звание **Героя Социалистического Труда** с вручением ордена **Ленина** и золотой медали **„Серп и Молот"**.

Председатель Президиума Верховного Совета СССР К. ВОРОШИЛОВ.

Секретарь Президиума Верховного Совета СССР Н. ПЕГОВ.

Москва, Кремль 9 ноября 1955 г.

Трудовые успехи работников сельского хозяйства

Хорошими производственными показателями встретили праздник Октября работники сельского хозяйства нашего района.

Немало передовиков сельского хозяйства насчитывается в колхозе «Новая жизнь». К ним относятся звероводы лисофермы тт. А. Фатеева, А. Сухушина, Ф. Корякина, добившиеся получения и сохранения более трёх щенков на каждую штатную самку.

Неплохо поработали и получили хороший урожай овощей овощеводы В. Нестерова, С. Ларионова, бригадир полеводческой бригады деревни Былино Д. Иванов.

К передовикам - животноводам в этом колхозе относятся телятница З. Ерганкина, У. Сухушина, свинарка З. Паюнен, доярки Е. Дубровина, А. Мартемьянова, М. Иванова, У. Соромпна, Ф. Вялова и другие.

Все эти товарищи честно и самоотверженно трудились, стараясь умножить доходы колхоза и поднять его экономику.

* * *

Трудовыми успехами встретили всенародный праздник Великого Октября члены сельхозартели имени Калинина.

Под руководством бригадира полеводческой бригады (Лекрысово) тов. Соснина бригада заготовила достаточное количество для общественного животноводства кормов, своевременно провела уборку и обмолот зерновых.

Немало в артели и передовиков животноводства. Известная всему району свинарка Луиза Карловна Пет в этом году получила по 18 деловых поросят от свиноматки. Телятницы тт. Прибыльцева и Плешакова сохранили и вырастили по 50 телят каждая, при норме 25.

Добросовестно потрудились пастухи тт. Минкепов и Басангов, кузнец Василий Адьянов и другие.

* * *

С большой любовью отнеслись к порученному делу и пришли с хорошими показателями к дню Октября овощеводы колхоза «Красное знамя» Анна Ефимовна Новосельцева, получившая урожай капусты 200 центнеров с гектара и звеньевая Евдокия Бузаева, получившая также 200 центнеров урожая картофеля с гектара.

Силами учителей

8 ноября зрительный зал Ларьякского Дома культуры до отказа заполнен зрителями, которые с большим вниманием и интересом просмотрели пьесу Кузьмичёва «Возвращение», поставленную силами коллектива учителей средней школы.

Удачно поставленный спектакль показал, что коллектив школы со всей серьёзностью отнёсся к подготовке, много поработал над пьесой, правильно распределил роли между исполнителями.

Постановка оставила хорошее впечатление у зрителей.



Алтайский край. В колхозе «Память Ленина» Марушинского района работает несколько строительных бригад. За два года они построили коровник на 100 голов, здание электростанции, гараж, мастерские, кузницу, два зернохранилища, птичник. По перспективному плану колхоза в течение пятилетия намечено соорудить 50 производственных и культурно-бытовых помещений и 50 жилых домов.

На снимке: строительство телятника в колхозе «Память Ленина».

Советы родителям

Воспитание честности и правдивости у детей дошкольного возраста

Честность и правдивость — важные моральные качества советского человека. Чтобы воспитать своих детей честными и правдивыми, нужно добиваться искренности и справедливости во взаимоотношениях между членами семьи.

Маленькие дети искренни в своих чувствах, они выражают их в неподдельной радости или горе, удивлении или ужасе. Ввиду недостаточного развития воли, сдержанности и умения владеть собой, ребёнок не может скрывать своих чувств, прямо высказывается, не боясь вызвать недовольство. И нельзя гасить порывы чистосердечия у детей, их откровенность, правдивость. Как только ребёнок замечает, что его правдивость вызывает недовольство родителей и даже наказание, он становится скрытным, начинает сначала притворствовать, а потом и лгать. Семья должна воспитывать у ребёнка привычку говорить правду, честно выполнять свой долг и обязанности перед товарищами и родителями.

Тон дружбы и взаимного доверия в отношениях между членами семьи благоприятно влияют на воспитание честности и правдивости у детей. Доброжелательное отношение родителей к детям вызывает у них стремление всем делиться с родителями. Родители должны всегда найти время поговорить с детьми, побеседовать с ними. Такие разговоры располагают ребёнка к искренности, к правдивому рассказу, к честному признанию в своих проступках. От родителей требуется также безупречная правдивость даже в мелочах. Заметив обман, дети перестают верить взрослым, хуже того, начинают подражать им.

Серьезный контроль родителей над тем, как дети выполняют их требования, воспитывает у детей честность и правдивость. От детей нельзя ничего прятать, а следует приучать их ничего не брать без разрешения. В то же время в семье не должно быть беспорядка. Когда в семье нет учёта, когда никто не помнит что где лежит, когда данные ребёнку поручения не проверяются, у него развивается своевольное отношение к вещам, он приучается делать с ними что хочет, приучается к нечестному поведению.

Очень убедительно на детей действуют книги, рассказы, в которых осуждается ложь и поощряется правдивость и честность. Причиной лжи является страх перед наказанием. Нигде дети столько не лгут, как в семьях, в которых суровая строгость служит основой воспитания. Особенно бывают частыми случаи лжи вследствие запрещения родителями того, что доставляет ребёнку удовольствие. Поэтому запрещения должны быть обдуманными. Старшим детям можно объяснить причину запрещения. Важно, чтобы ребёнок чувствовал, что родители всегда знают правду о совершившемся и могут обнаружить ложь при всех обстоятельствах. Следует раскрывать перед детьми всю непривлекательность лжи и вред, который она причиняет.

М. Савина.

Празднование 38-й годовщины Великого Октября за рубежом

Вместе с советским народом торжественно отметили 38-ю годовщину Великой Октябрьской социалистической революции миллионы трудящихся во всех странах земного шара.

На предприятиях, в учреждениях, учебных заведениях, в городах и сёлах Китайской Народной Республики прошли торжественные собрания, беседы и лекции, посвящённые годовщине Великого Октября. Многолюдно в эти дни в кинотеатрах, где проходит фестиваль советских фильмов. Открывшуюся 5 октября в Кантоне выставку достижений экономического и культурного строительства СССР к 7 ноября посетило более 1100 тысяч трудящихся.

Необычно выглядели 7 ноября города и сёла Народной Польши. Повсюду здания были украшены лозунгами, плакатами, транспарантами, рассказывающими о победном шествии советского народа по пути к коммунизму, об успехах строительства социализма в странах народной демократии.

С утра к советскому посольству в Варшаве направились многочисленные делегации трудящихся Польской столицы. Они передали Советскому народу, Коммунистической партии Советского Союза и Советскому правительству свои горячие и сердечные поздравления в связи с праздником.

7 ноября в Праге по случаю 38-й годовщины Великой Октябрьской социалистической революции и открытия месячника чехословацко-советской дружбы состоялся большой митинг. Свыше 50 тысяч человек пришли на празднично украшенную площадь, чтобы выразить свои горячие чувства любви и признательности советскому народу.

На митинге присутствовали члены политбюро ЦК КПЧ — премьер-министр В. Широкий, первый секретарь КПЧ А. Новотный, секретарь ЦК КПЧ Б. Келер и другие партийные и государственные деятели.

Торжественные собрания и вечера состоялись во всех городах Чехословакии.

В Бухаресте на стадионе «Республика» 7 ноября состоялся многотысячный митинг трудящихся. Они пришли сюда со знаменами, плакатами, портретами Маркса, Энгельса, Ленина и Сталина, с портретами руководителей Коммунистической партии Советского Союза, Румынской рабочей партии, братских коммунистических и рабочих партий. От имени ЦК Румынской рабочей партии и Совета Министров Румынской Народной Республики на митинге с речью выступил член политбюро ЦК Румынской рабочей партии и председатель Центрального Совета профсоюзов Румынии Г. Апостол. Митинг трудящихся Бухареста вылился в яркую манифестацию решимости румынского народа неустанно крепить румыно-советскую дружбу.

Весь день 7 ноября в столице Венгрии—Будапеште царило праздничное оживление. Повсеместно проведены торжественные заседания, вечера, концерты, посвященные 38-й годовщине Великой Октябрьской социалистической революции.

На площади «Свободы» заполненной тысячами трудящихся состоялось возложение венков к подножию памятника советским воинам, павшим в борьбе за освобождение Венгрии. Венки на памятниках советским воинам-освободителям были возложены также во многих городах и селах Венгрии.

В столице Болгарии—Софии на «Площади 9-го сентября» состоялась демонстрация. Тысячи трудящихся тепло приветствовали находившихся на трибунах мавзолея Георгия Димитрова членов правительства Болгарии, а также гостящую в Болгарии делегацию Верховного Совета СССР во главе с секретарём ЦК КПСС Н. И. Беляевым. Демонстрация продолжалась несколько часов. В ней участвовало около 250 тысяч трудящихся.

Торжественные собрания и вечера трудящихся в канун праздника прошли по всей Албании.

Широко и торжественно отметили 38-ю годовщину Великого Октября трудящиеся Германской Демократической Республики.

В Потсдаме состоялась массовая демонстрация и митинг, в котором приняло участие около 20 тысяч человек, в числе их—делегации рабочих из Западной Германии.

Торжественно отметили 38-ю годовщину Великого Октября трудящиеся Корейской Народно-демократической Республики, Демократической Республики Вьетнам.

Торжественный вечер в честь 38-й годовщины Великой Октябрьской социалистической революции состоялся шестого ноября в Париже, в зале Плейель. Вечер был организован ассоциацией «Франция—СССР». (ТАСС).

Международный обзор

Женевское совещание министров иностранных дел четырех держав

После трёхдневного перерыва 8 ноября в Женеве возобновило свою работу совещание министров иностранных дел СССР, США, Англии и Франции. Министры продолжали обсуждать первый пункт своей повестки дня—европейская безопасность и Германия.

На прошлой неделе мы уже отмечали, что при обсуждении этой важной проблемы благодаря советским предложениям наметилось некоторое сближение точек зрения четырёх держав по ряду пунктов, касающихся обеспечения безопасности в Европе. Однако в основных вопросах - таких, как обеспечение европейской безопасности на основе ликвидации военных группировок и участие Германии в общей системе безопасности,—всё ещё наблюдаются коренные расхождения. Дальнейшее обсуждение первого пункта повестки дня подтвердило, что представители трёх западных держав видят свою главную задачу в том, чтобы добиться объединения Германии таким путём, который дал бы им возможность милитаризировать не только Западную Германию (что они делают уже сейчас), но и всю Германию и включить её в северо-атлантический блок, т. е. в военную группировку, направленную против Советского Союза и стран народной демократии. Поэтому представители западных держав упорно настаивают на своём проекте от 28 октября, в котором прямо говорится, что предлагаемый ими договор «вступит в силу в тот момент, когда воссоединённая Германия решит вступить в организацию северо-атлантического договора и в западно-европейский союз». Этой задаче министры иностранных дел трёх западных держав подчиняют всё остальное, в том числе и центральную проблему—обеспечение прочного мира в Европе.

Говоря об объединении Германии они прикрываются надуманным планом проведения общегерманских выборов, не желая при этом считаться с действительным положением—с наличием двух германских государств, различных по своему общественному строю. Исходя из узких интересов своей военной группировки, представители трёх западных стран не хотят считаться с мнением и интересами самого германского народа. Они по-прежнему отклоняют советское предложение о необходимости выслушать на совещании представителей двух германских государств. Пытаясь игнорировать существование Германской Демократической Республики (поскольку им не нравятся установившиеся там демократические порядки), представители западных держав хотят провести общегерманские выборы таким образом, чтобы ликвидировать демократические и социальные преобразования и свободы, завоеванные трудящимися ГДР.

В ходе совещания Советское правительство внесло ряд предложений, направленных на то, чтобы принять конкретные меры к обеспечению безопасности всех европейских стран, в первую очередь тех, которые больше всего пострадали от гитлеровских захватчиков. Сперва оно внесло предложение заключить общеевропейский договор о коллективной безопасности в Европе. Когда представители западных стран не поддержали такой договор, советская делегация предложила проект договора о безопасности в Европе—с более ограниченным числом участников. Одновременно с советской стороны было внесено предложение относительно создания зоны ограничения и инспекции вооружений в Европе. Советская делегация предложила также вывести с территории Германии в трёхмесячный срок иностранные войска, за исключением ограниченных контингентов. Поскольку и это предложение не встретило поддержки, 9 ноября советское правительство предложило обсудить вопрос не о выводе войск, а о существенном сокращении иностранных войск в Германии—на 50 процентов. Одновременно предлагается, чтобы каждая из четырёх держав сократила общую численность своих вооруженных сил на то число войск, которое будет выведено из Германии. В тот же день В. М. Молотов внёс новое предложение по обеспечению безопасности—«основные принципы договора между существующими в Европе группировками государств». Оно предусматривает, что государства—участники северо-атлантического пакта и западно-европейского союза, с одной стороны, и государства—участники Варшавского договора с другой, возьмут на себя обязательства не применять вооруженную силу друг против друга. В случае возникновения между ними разногласий и споров, которые могли бы создать угрозу поддержанию мира в Европе, эти государства должны проводить взаимную консультацию. Такой договор носил бы временный характер—пока его не заменит договор о создании системы коллективной безопасности.

9 ноября представители западных стран предложили прервать обсуждение первого пункта повестки дня и перейти ко второму пункту. Это предложение было принято. 10 ноября совещание приступило к рассмотрению второго важного вопроса—о разоружении.

М. Лапицкий.

Редактор Е. АРТЮХОВА.

РД 06701 с. Ларьяк, типография Полиграфиздата Тюменского областного управления культуры Тираж 1166 экз. Заказ 197

Пролетарии всех стран, соединяйтесь!

Стахановец

Орган Ларьякского райкома КПСС и районного Совета депутатов трудящихся, Тюменской области

Год издания XV
№ 92 (1038)
Четверг
17
ноября
1955 года
Цена 10 коп.

Государственная библиотека СССР им. В. И. Ленина

Борьба за высокую идейность, за строгое соблюдение норм коммунистической морали является важнейшей составной частью всей деятельности партийных, комсомольских, профсоюзных и других общественных организаций.

Борьба за здоровый быт—важная задача советской общественности

В нашей стране коренным образом улучшены жизнь трудящихся, их быт, созданы все условия для духовного роста и культурного отдыха.

В результате огромной организаторской и воспитательной работы Коммунистической партии в нашем обществе утвердилась и безраздельно господствует социалистическая идеология, непримиримая к частнособственническим, националистическим и другим пережиткам капитализма, ко всякого рода суевериям и предрассудкам.

В стране Советов, где обеспечены свобода и равноправие всех членов общества, всё более утверждаются принципы коммунистической морали—самой гуманной и высокой морали, какую когда-либо знала история человечества.

В нашем районе есть немало семей, являющих собой пример в быту, труде, воспитании детей и участии в общественной жизни. К таким относится семья П. Ярова, в которой быт строится на взаимном уважении друг друга. Родители Яровы уделяют большое внимание воспитанию своих детей, поэтому их дети растут дисциплинированными и хорошо учатся. Товарищ Яров честно и добросовестно относится к производственной работе и принимают участие в общественной жизни нашего района. Здоровым бытом — дружбой и слаженностью, честным отношением к труду отличаются семьи П. Ярова (Ларьяк), Я. Перемптина (Мегион), Анферова (лесоучасток) и многие другие.

Но в нашей повседневной жизни ещё встречаются пережитки капиталистического прошлого, которые противоречат принципам коммунистической морали, мешают советским людям плодотворно трудиться и культурно отдыхать. Одним из таких пережитков является пьянство, алкоголизм.

Случаи пьянства имеют место и в нашем Ларьякском районе. Они нередки даже среди ответственных работников. Например, бывший председатель сельхозартели имени Калинина тов. Винокуров систематически пьянствовал, потерял чувство ответственности в деле руководства сельхозартелью, вследствие чего допустил большой падёж скота. В результате, колхозники этой артели не доверили более тов. Винокурову руководство артелью и не избрали его председателем.

Некоторые руководители, вместо проведения в коллективах своих учреждений воспитательной работы, сами занимаются пьянкой. Так, заместитель председателя райрыболовпотребсоюза тов. Ведров часто занимается выпивкой, причём выпивает со своими подчинёнными, что даёт им повод для нарушения трудовой дисциплины и снижает общий уровень работы в коллективе, которым руководит тов. Ведров.

Имеются, к сожалению, и другие примеры бытовой распущенности, выражающиеся в неправильном отношении к жене, к семье.

Вся общественность села Ларьяка возмущена поведением работников Ларьякского Дома культуры тов. Усынина, бросившего жену и трёх малолетних детей и тов. Куликовой, отнявшей отца у этих детей.

Заслуживают осуждения недостойное поведение в быту со стороны моториста Н-Вартовского рыбозавода тт. В. Ливанова и заготовителя Корликовского поха А. Смолина, бросивших своих детей.

Борьба за здоровый быт и культурный отдых трудящихся является одной из важнейших задач партийных и общественных организаций. Поэтому партийные, комсомольские и профсоюзные организации должны развернуть систематическую общественную борьбу с алкоголизмом, бытовой распущенностью, не оставлять без внимания проступков или нарушений общественного порядка.

Большое значение в борьбе с пьянством и другими аморальными явлениями должна сыграть стенная печать, выходящая на предприятиях, в учреждениях и колхозах, которая должна предавать общественному осуждению носителей антиобщественных поступков.

Важнейшим средством борьбы с пьянством в деревне является организация культурного отдыха и разумных развлечений трудящихся села. Это требует коренного улучшения всей работы сельских культурно-просветительных учреждений. В Доме культуры, клубе, избе-читальне каждый посетитель должен встретить образцовый порядок, чистоту, тепло, уют, чтобы в этой обстановке было приятно послушать интересную лекцию, беседу, почитать свежую газету, журнал, посмотреть кинофильм, концерт художественной самодеятельности, послушать радиопередачу, принять участие в играх и развлечениях.

Коммунистическое воспитание трудящихся может быть успешным только при условии неустанной, настойчивой борьбы со всеми пережитками капитализма. Интересы строительства коммунизма требуют усиления этой борьбы.

По нашему району

Лекция для самостоятельно работающих над собой

11 ноября в партийной библиотеке в помощь самостоятельно изучающим основы марксизма-ленинизма внештатным лектором РК КПСС тов. Немдазиным была прочитана лекция на тему «Образование российской социал - демократической рабочей партии»

Лекция прослушана присутствующими со вниманием и интересом.

Самостоятельно работающие над собой тт. Килина, Панова и другие выразили желание чаще слушать лекции по истории партии и текущим событиям, а также проводить собеседования по наиболее трудным темам.

И. Сарманов.

Колхозный агитколлектив

Агитколлектив сельхозартели «Новая жизнь» проводит большую массовую работу в колхозных бригадах, звеньях и с колхозниками по месту жительства.

Только за летний период с работниками животноводства было проведено 45 бесед, 8 лекций и докладов.

Массовая работа проводилась непосредственно на местах работы колхозников и в красных уголках, оборудованных радиоприёмниками, биллиардами, музыкальными инструментами и снабжёнными новинками художественной литературы и газетами.

Большое внимание агитколлектив уделяет наглядной агитации. Лозунги призывают тружеников села к достойной встрече XX съезда КПСС, на доске показателей отмечаются передовики колхозного производства.

В период заготовки кормов агитколлектив большое внимание уделял организации социалистического соревнования между бригадами, звеньями и между отдельными колхозниками.

Лучшими агитаторами агитколлектива являются тт. Шялиева, Кабина, Сердитых, Скирневская, Аксёнова, Волкова, Алина, Иванова.

Разнообразная и интересная работа агитколлектива и правильная организация социалистического соревнования помогли колхозникам полностью обеспечить общественное животноводство кормами на стойловый период и справиться с выполнением государственных планов по всем отраслям колхозного производства.

А. Никовских.

По родной стране

Братская ГЭС на Ангаре

В докладе о 38-й годовщине Великой Октябрьской социалистической революции товарищ Л. М. Каганович говорил о строительстве крупнейшей в мире Братской гидроэлектростанции на реке Ангаре.

Братская ГЭС—вторая по счёту гидроэлектростанция ангарского каскада. От первой, сооружаемой ныне Иркутской ГЭС, её отделяют почти 600 километров. Строительство новой, самой большой в мире гидроэлектростанции намечено осуществить неподалеку от старинного сибирского села Братска, в районе Падунских порогов. Это место удобно тем, что здесь Ангара течёт, зажатая с обоих берегов высокими скалами. Ширина её русла не превышает одного километра.

На площади в 133 тысячи гектаров разольётся водохранилище станции. Чтобы подготовить эту территорию к затоплению предстоит свезти 38 миллионов кубометров леса.

Проектировщики уже определили место створа плотины будущей Братской ГЭС. С мая этого года здесь развернулись крупные подготовительные работы. От Братска до Падунского порога около 40 километров вниз по Ангаре, но добраться сюда было непросто—путь преграждали дремучая тайга, топи. Вооружённые десятками бульдозеров, скреперов, экскаваторов, грейдеров строители в течение лета проложили по левому берегу Ангары широкое, благоустроенное шоссе. На правом берегу они заканчивают укладку железнодорожной ветки, которая свяжет строительную площадку с магистралью Тайшет—Лена.

На обоих берегах реки возникли посёлки с магазинами, столовыми, пекарнями, первыми амбулаториями и школой. В строй введено около двадцати тысяч квадратных метров жилой площади.

Готовятся тылы для будущего решительного наступления на Ангару. Завершается строительство цеха по выпуску железобетонных изделий и временного бетонного завода, возводится гараж на 200 автомашин. В скором времени начнётся сооружение постоянного бетонного завода, который будет ежесуточно производить до 20 тысяч кубометров бетона.

На строительство новой Братской гидроэлектростанции прибывают люди со всех концов страны. Большой отряд производственников коммунистов и комсомольцев прислали предприятия Иркутска и Ангарска, приехали и едут опытные строители с Камской, Каховской и Горьковской ГЭС. В новом пятилетии начнутся работы на основных объектах.

(ТАСС).

Подарки чехословацких друзей

10 ноября в конференц-зале Всесоюзной сельскохозяйственной выставки собралась большая группа передовиков сельского хозяйства — бывших участников боев за освобождение Чехословакии от фашистских захватчиков. Заместитель директора выставки тов. Беляев вручил им ценные подарки, присланные из Чехословакии. Комбайнеру Белоярской МТС Алтайского края Василию Леничеву вручается аккордеон, директору 2-й Бежецкой МТС Калининской области Николаю Серову—радиола. Другие получают часы, сервизы, ковры, радиоприемники, фотоаппараты.

При вручении подарков присутствовали советник посольства Чехословацкой республики Ладислав Вацата и секретарь посольства Ян Гонзал.

(ТАСС).

Приём в школы ФЗО

В ноябре—декабре проводится очередной набор молодёжи в горнопромышленные, строительные школы и школы ФЗО. В них намечено зачислить около 100 тысяч человек.

В течение 6—10 месяцев обучения молодёжь приобретёт специальности заоойщиков, крепильщиков, проходчиков, каменщиков, штукатуров, плотников, бетонщиков и другие.

Принятые в учебные заведения находятся на государственном обеспечении. Они бесплатно обучаются, обеспечиваются обмундированием, питанием, общежитием. Кроме того, им оплачиваются в установленном порядке работы, выполненные в процессе учёбы.

В эти же школы принимаются военнослужащие, уволенные в запас.

Приём производят непосредственно учебные заведения, а также областные, краевые и республиканские управления трудовых резервов. Занятия начинаются по мере комплектования групп.

(ТАСС).

Комсомольская жизнь

Воспитывать комсомольцев на конкретном деле

Большое значение для воспитания комсомольцев имеет комсомольское поручение. Конкретное поручение является важнейшим средством приобщения юношей и девушек к общественной жизни организации, оно привлекает к непосредственной работе в комсомольской организации каждого члена ВЛКСМ.

В большинстве первичных комсомольских организаций района сейчас прошли отчётно-выборные собрания, итоги которых показывают, что во многих комсомольских организациях допускается формальный подход к даче поручений, что приводит к ослаблению политической активности комсомольцев.

Так, например, в первичных комсомольских организациях Ларьякского рыбучастка (секретарь тов. Куклин) и райконторы связи (секретарь тов. Григорьев), райрыболовпотребсоюза (секретарь тов. Крюков) половина комсомольцев совершенно не имеют по- ручений. И не случайно по- тому, что за последнее врем- в этих организациях соб- ния проводятся очень ред- на собраниях присутствуют - все члены ВЛКСМ, в обсужде- нии вопросов участвует незначительная часть комсомольцев.

Причиной всего этого является неуменье секретарей комсомольских организаций привлечь к работе всех комсомольцев своей организации.

Необходимо комсомольским организациям строить свою работу так, чтобы каждый комсомолец изо дня в день выполнял какое-либо поручение, вкладывал свою долю в общее дело комсомольского коллектива.

К распределению комсомольских поручений нельзя подходить формально. Ведь у каждого комсомольца свой характер, свои индивидуальные качества и способности. Поэтому секретарю комсомольской организации надо хорошо знать все деловые качества каждого комсомольца и давать им поручение по душе, по способности. Но это одна сторона дела. Главное же здесь состоит в том, чтобы во-время проверить выполнение поручения, помочь комсомольцу преодолеть трудности, не оставлять без внимания ни одного случая невыполнения поручения и, наоборот, поощрять тех, кто хорошо, честно и добросовестно выполняет их.

Нельзя допускать такого положения, когда отдельные секретари комсомольских организаций, как например, тт. Григорьев и Куклин ограничиваются лишь тем, что составят план, распишут кому и чем следует заниматься, но не организуют проверку исполнения своих решений.

Проверка исполнения пору- ... сказание ... комсо- ... во-вре- ... допус- ... воспи- ... высо- ... ности перед коллективом за порученное дело.

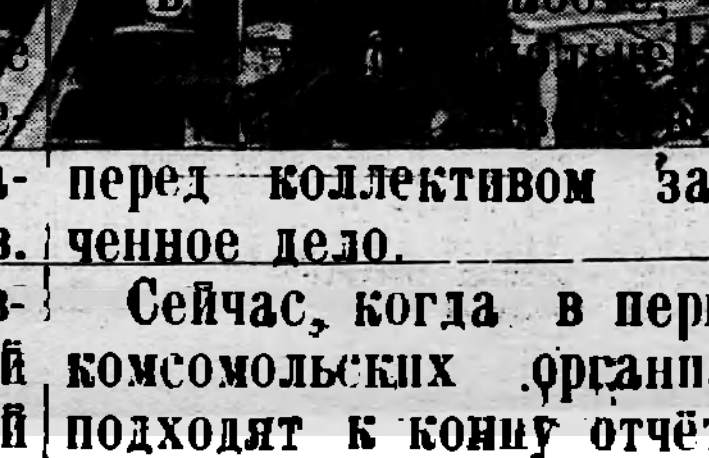

Сейчас, когда в первичных комсомольских организациях подходят к концу отчётно-выборные собрания, вновь избранные составы комитетов и секретари комсомольских организаций должны учитывать способности и находить для каждого комсомольца конкретное дело, интересную работу, воспитывать и растить комсомольцев на общественных поручениях и, на основе этого, добиваться коренного улучшения работы комсомольских организаций.

А. Пальянов.

Лучше руководить пушным промыслом

Наступила горячая пора для охотников и заготовителей района—зимний сезон охоты. К сожалению Ларьякский заготовительный пункт (заготовитель тов. Созонов) зимний сезон пушного промысла встретил неорганизованно. Завоз охотников на места промысла своевременно не обеспечен. Благоприятная погода октября для этого не использована, лучшее время для охоты поэтому упущено.

Заведующий заготовительного пункта тов. Созонов беззаботно относится к выполнению плана по заготовкам пушнины. Он длительное время отсиживается на месте, не бывая на промысле у охотников, поэтому не обеспечил сбор пушнины и не знает, сколько охотников находится на промысле, сколько пушнины сдано охотниками-любителями.

Тов. Созонов безынициативен в своей работе. Он не выдвигает по-настоящему перед правлением колхоза вопроса о выделении планового количества охотников. Поэтому до сих пор необходимое количество охотников колхозом «Красная звезда» не выставлено

Массовая работа среди промысловиков также не проводится. Вследствие этого выполнение планов пушных заготовок по Ларьякскому сельскому Совету за четвертый квартал остается неудовлетворительным.

Такое отношение к руководству пушным промыслом со стороны заготовителя Созонова дальше терпимым быть не может.

Партийная и комсомольская организации колхоза «Красная звезда», а также промысловики и заготовитель должны принять все меры к тому, чтобы к дню открытия районной партийной конференции и 25-летнему юбилею Х-Мансийского национального округа государственный план пушных заготовок был выполнен.

БЕСЕДЫ НА ЕСТЕСТВЕННО-НАУЧНЫЕ ТЕМЫ

Погода и её предсказание

С давних времён люди интересуются погодой. Она играет большую роль в трудовой деятельности человека. В сельском хозяйстве, например, посевы, уборка, а также и уход за сельскохозяйственными культурами зависят от погоды.

Что же собой представляет погода? Она характеризуется многочисленными метеорологическими явлениями. К ним относятся температура, ветер, облачность, туман, дождь, снег и другие. Учёные давно изучают условия возникновения различных видов атмосферных явлений. Они выяснили, что в атмосфере возникают гигантские вихри, так называемые циклоны и антициклоны. При антициклонах чаще преобладает малооблачная погода без осадков, зимой—низкие, а летом—высокие температуры. В области антициклона воздух движется по часовой стрелке.

С циклонами чаще всего бывают связаны облачная погода с дождём или снегом, зимой—высокие температуры, летом—низкие. В циклонах воздух движется против часовой стрелки. В атмосфере возникают также зоны большой протяженности, в которых происходят резкие изменения температуры и ветра. Здесь тогда наблюдается значительная облачность, часто выпадают осадки. Такие зоны называют атмосферными фронтами. Изучение причин возникновения и перемещения циклонов и антициклонов, а также связанных с ними атмосферных фронтов даёт возможность предсказывать погоду.

Как известно, в асмосфере всегда имеется большое количество воды в виде водяных паров. Эта влага попадает в воздух благодаря испарению с поверхности океанов, морей и суши. Облако есть сконденсировавшийся (сгустившийся) водяной пар, то есть превратившийся в капельки воды.

От чего же зависит образование облачности и выпадение осадков? Для наглядности мы можем проиллюстрировать это таким примером. Если мы поместим воздух в сосуд и затем станем охлаждать его, то по мере понижения температуры воздуха на стенках сосуда появятся капельки. Охлаждение воздуха заставило водяной пар сконденсироваться. Такой же процесс происходит и в атмосфере при поднятии воздуха. Попадая из нижележащих слоев атмосферы, в которых давление велико, в верхние слои, где давление значительно меньше, воздух расширяется и при этом охлаждается. В результате этого водяной пар конденсируется, образуя облака. Дальнейшее поднятие воздуха вместе с облачной массой приводит к тому, что капельки в облаке укрупняются и становятся настолько тяжёлыми, что уже не могут держаться в воздухе. С этого момента начинается выпадение дождя (летом) или снега (зимой). По восходящим токам воздуха учёные сейчас могут рассчитать возможность выпадения осадков. Однако, чем больше промежуток времени, на который нужно рассчитать осадки, тем меньше будет точность этих расчетов.

Похолодание или потепление в каком-либо районе земной поверхности, как правило, связано с вторжением холодного или затоком теплого воздуха. Тогда наступают наиболее резкие изменения температуры. Подобные явления вполне могут быть рассчитаны, за исключением тех слу чаев, когда направление п ... масс воздуха резко меняются.

Известно, что к ночи происходит понижение температуры. Если воздух в приземном слое достаточно насыщен водяными парами, то это понижение температуры часто приводит ночью к образованию росы и тумана. Метеорологи умеют точно рассчитать появление тумана.

Все явления, происходящие в атмосфере, имеют физические закономерности. Прогноз, или предсказание погоды основывается именно на таких физических закономерностях. Для того, чтобы знать, откуда и какой идёт к нам воздух, где располагаются циклоны, антициклоны и атмосферные фронты, нужно иметь метеорологические данные о давлении, температуре, ветре, облачности, осадках, туманах и т. д. со всех уголков земного шара. Такие данные передают по телеграфу и радио многочисленные метеорологические станции в различные бюро погоды. В нашей стране наибольшее количество этих сведений сосредоточивается в Центральном институте прогнозов, где они наносятся условными значками и цифрами на географические карты.

По такой карте синоптики (специалисты по предсказанию погоды) составляют прогноз погоды для любого района нашей страны. Они определяют, где располагаются циклоны, антициклоны и атмосферные фронты. Расположение циклонов и антициклонов даёт ясное представление о том, откуда, куда и с какими скоростями перемещаются массы воздуха. По данным температуры и влажности можно судить о том, какой воздух придет в тот или иной район.

Но, как известно, приблизительно из пяти прогнозов оправдываются только четыре. В чём же состоит главная причина того, что прогнозы не всегда оправдываются?

Хотя ученые уже выяснили многие закономерности в развитии погоды, но многое ещё остаётся неизвестным. Трудно ещё точно рассчитать изменения в скорости перемещения циклонов, антициклонов и атмосферных фронтов. Так, если циклон двигался со скоростью ... изменил ... корос ... километров в час, то в этом случае нередко могут быть значительные ошибки в расчётах. Если мы, предположим, плохую погоду ожидали на следующие сутки в Москве, то она может оказаться уж ... Казани. В такой же мере иногда допускаются просчеты при определении распространения наступающего похолодания или потепления в каком-либо из районов.

Несмотря на всю сложность, учёные упорно работают над проблемой предсказания погоды. В решении этой проблемы советские учёные сделали очень много. Можно надеяться, что недалёко то время, когда учёные всего мира в тесном содружестве между собою смогут добиться существенного повышения оправдываемости прогнозов погоды.

К. Кашин,
директор Центрального института прогнозов.

Во время пребывания в Румынии группа советских специалистов сельского хозяйства в составе заместителя директора Научно-исследовательского института зернового хозяйства нечернозёмной полосы СССР С. С. Праксина, депутата Верховного Совета СССР Героя Социалистического Труда председателя украинского колхоза Ф. И. Дубковецкого и главного инженера Всесоюзного государственного института по проектированию промышленных зданий и сооружений сельского хозяйства Н.С. Коробкина посетила колхоз „Путь Ленина" и продемонстрировала методы уборки и силосования кукурузы.

На снимке: в колхозе „Путь Ленина" во время демонстрации методов уборки и силосования.

За редактора Д. НАЙДО.

РД 06702 с. Ларьяк, типография Полиграфиздата Тюменского областного управления культуры Тираж 1066 экз. Заказ 198

Пролетарии всех стран, соединяйтесь!

Стахановец

Орган Ларьякского райкома КПСС и районного Совета депутатов трудящихся, Тюменской области

Год издания XV
№ 93 (1687)
Воскресенье
20
ноября
1955 года
Цена 10 коп.

Государственная библиотека СССР им. В. И. Ленина

Колхозники и колхозницы! Повышайте производительность труда и укрепляйте трудовую дисциплину! Изучайте и широко внедряйте в производство достижения науки и передового опыта! Обеспечим дальнейшее укрепление и всемерное развитие общественного хозяйства колхозов, рост колхозных доходов и повышение благосостояния колхозников!

Организованно провести агрозоотехническую учёбу в колхозах района

Социалистическому сельскому хозяйству нужны хорошо подготовленные квалифицированные кадры, способные со знанием дела бороться за повышение урожайности колхозных полей, за всемерный рост общественного животноводства.

Готовить такие кадры призваны агрозоотехнические курсы.

К сожалению, массовое обучение колхозников в нашем районе организовано исключительно плохо. Об этом говорит тот факт, что созданные агрозоотехнические курсы с трёхлетним сроком обучения в сельскохозяйственных артелях имени Калинина и «Новая жизнь» в продолжение трёх лет не закончили прохождения программы первого года обученья. Заведующий Нижне-Вартовским зооветучастком ветврач т. Миляков не уделяет должного внимания подготовке животноводческих кадров в колхозах. Поэтому в истекшем учебном году он не организовал занятий на агрозоотехнических курсах по установленному расписанию. В течение прошлого учебного года специалистами Нижне-Вартовского зооветучастка было проведено на агрозоотехнических курсах всего 12 занятий, причём ветеринарные работники тт. Миляков и Первухин почти не приняли участия в проведении занятий. Плохо работает и Ларьякский зооветучасток. Его специалисты тт. Венгерский, Гоменюк и Протопопова, бывая в колхозах, не занимаются вопросом подготовки кадров. В обслуживаемых Ларьякским ветучастком колхозах курсы совсем не организованы.

Районное управление сельского хозяйства (начальник тов. Суслов), старшие специалисты тт. Рыков, Пальянова и Павелко эту важную работу пустили на самотёк, смирились с безответственностью некоторых участковых специалистов и не потребовали от них безусловного выполнения плана подготовки колхозных кадров массовой квалификации. Хуже того, тов. Пальянова и тов. Павелко в течение 1954—1955 годов не принимали никакого участия в обучении колхозных кадров.

Сейчас начинается новый учебный год. Необходимо в ближайшие дни закончить укомплектование курсов, привлечь к обучению всех работников животноводства, полеводства, овощеводства и членов правления колхоза. С первых же дней занятий следует полностью устранить недостатки в организации и проведении агрозоотехнического обучения колхозников.

Кроме курсов с трёхлетним сроком обучения необходимо провести краткосрочные курсы и семинары с привлечением всех специалистов сельского хозяйства и новаторов сельскохозяйственного производства. Такие семинары лучше всего провести по кустам или непосредственно в колхозах с большим охватом колхозников.

Массовое обучение колхозных кадров на трёхлетних и краткосрочных курсах — дело большой государственной важности. Образцовая организация агрозоотехнической учёбы колхозников—одно из важнейших условий повышения культуры земледелия, неуклонного подъёма всех отраслей сельского хозяйства, роста и укрепления колхозов.

Дело подготовки кадров массовой квалификации должно находиться под постоянным контролем районного управления сельского хозяйства и первичных партийных организаций.

Секретари первичных партийных организаций обязаны оказать помощь правлениям колхозов и преподавателям в укомплектовании курсов, обеспечении учебниками и в организации систематического проведения занятий.

Решающая роль в проведении агрозоотехнического обучения колхозников принадлежит специалистам сельского хозяйства. От их квалификации, организаторских способностей и педагогического мастерства в значительной мере зависит качество обучения на курсах, поэтому необходимо, чтобы старшие специалисты райсельхозуправления не засиживались в канцелярии, а принимали самое активное участие в проведении занятий.

В честь 25-летнего юбилея

Работники сельского хозяйства колхоза «Новая жизнь», соревнуясь за достойную встречу 25-летнего юбилея Ханты-Мансийского национального округа, добились хороших показателей в работе на своих участках.

Много сил, энергии и упорства в борьбе за высокий урожай на своем участке вложил полевод вампугольской бригады Н. Сармаев. С площади в 40 гектаров его бригада получила по 15 центнеров урожая зерновых культур вместо 8 центнеров плановых и первой выполнила план засыпки картофеля.

Неплохих результатов добилась овощевод С. Ларионова, получившая урожай капусты по 20 тонн с гектара вместо 12 тонн по плану и по 20 тонн моркови вместо 12 тонн плановых.

На 105 процентов выполнила план надоя молока от 17 закреплённых коров доярка Анна Викторовна Мартемьянова.

Овчарка этого колхоза О. Менкенова за истекший 1955 год сохранила всех закреплённых за ней 120 овец, К. Лячемкина за этот же период вырастила и сохранила 65 овец.

Благодаря любовному отношению к своему делу, хороших показателей добилась звировод Фёкла Фёдоровна Корякина. Имея небольшой опыт работы на лисоферме, она сохранила по 3,6 щенка на штатную самку.

Х. Самарина.



Хабаровский край. Животноводы Краснореченского совхоза повышают продуктивность скота. В прошлом году на ферме получено от каждой коровы по 3.423 килограмма молока. Девять доярок совхоза являются участницами Всесоюзной сельскохозяйственной выставки.

На снимке: доярка С. В. Боднар, получившая от каждой из 13 закреплённых за нею коров по 3.467 килограммов молока, сдаёт удой.

Фотохроника ТАСС.

По родной стране

На родине М. И. Калинина

Кашин (Калининская область), 16 ноября (ТАСС). В деревне Верхняя Троица родился и провёл детские годы выдающийся государственный деятель М. И. Калинин. Сюда, в дом-музей Михаила Ивановича, часто приходят экскурсанты-колхозники окрестных сёл, школьники. Особенно многолюдно было в музее накануне 80-летия со дня рождения М. И. Калинина, которое исполнилось 19 ноября. Посетители с интересом рассматривают экспонаты, рассказывающие о детских годах М. И. Калинина.

На стендах размещены материалы, освещающие революционную деятельность Михаила Ивановича в Петербурге, рассказывающие о его работе на посту руководителя верховного органа советского государства.

В доме-музее оформлена новая выставка: «Михаил Иванович Калинин в родном краю». Материалы её отображают пребывание М. И. Калинина в Калининской области. С 1919 и по 1935 год Михаил Иванович ежегодно приезжал на Родину. В 1930 году он участвовал в организации колхоза в своей родной деревне, присутствовал на открытии Народного дома, ныне клуба имени М. И. Калинина.

В районе организовано 14 фотовыставок и 10 передвижных выставок на тему: «80 лет со дня рождения М. И. Калинина».

На предприятиях, в колхозах района читаются лекции, проводятся беседы о жизни и деятельности виднейшего руководителя партии и советского государства.

Ленинградский метрополитен вступил в строй

Украшенные алыми стягами, празднично выглядят станции Ленинградского метро. Вступила в строй вторая в стране подземная железная дорога. Завершено строительство первой очереди грандиозного сооружения.

Партия и правительство высоко оценили труд создателей ленинградской подземной дороги. Указами Президиума Верховного Совета СССР Ленинградскому метрополитену присвоено имя В. И. Ленина, а ленметрострой награждён орденом Ленина.

15 ноября на станции «Площадь восстания» состоялся массовый митинг, посвящённый открытию метро.

Вечером тысячи ленинградцев совершили поездки по подземной дороге, любуясь её величественными сооружениями.

(ТАСС).

Научные планы СССР в Антарктике

Близятся сроки выхода в далёкий рейс кораблей первой советской антарктической экспедиции, организуемой Академией наук СССР в связи с третьим международным геофизическим годом.

На закованном мощными льдами материке Антарктиды и в омывающих его водах, советские учёные намерены осуществить обширные планы тщательного и всестороннего изучения природы этой наименее исследованной области земного шара.

Исследования колоссальной ледяной поверхности вокруг южного полюса дадут возможность расширить познания о самом крупном на земле районе оледенения, каким является Антарктида. Льды, занимающие здесь около 14 миллионов квадратных километров, оказывают огромное влияние на климат всего земного шара.

Значительный интерес будет иметь изучение атмосферных процессов, особенностей геофизических явлений в Антарктике, в частности магнитных и ионосферных возмущений, полярных сияний, интенсивности космического излучения.

Морская часть экспедиции на специально оборудованном научными лабораториями судне «Обь» проведёт разнообразные наблюдения, которые позволяет проследить основные закономерности перемещения антарктических вод, их взаимодействие и связь с общей циркуляцией вод мирового океана, что важно для составления прогнозов погоды. Биологи посвятят свою деятельность изучению растительного и животного мира, сурового южного континента и окружающих его вод, а также сырьевой базы антарктического китобойного промысла.

(ТАСС).

Торжественное заседание, посвящённое И. М. Сеченову

15 ноября в Москве в актовом зале Московского государственного университета на Ленинских горах состоялось торжественное заседание, посвящённое 50-летию со дня смерти великого русского естествоиспытателя, основателя отечественной физиологии И. М. Сеченова.

Со вступительным словом выступил вице-президент Академии наук СССР И. П. Бардин.

С докладом «И. М. Сеченов—великий русский учёный» выступил член — корреспондент Академии наук СССР Х. С. Коштоянц.

(ТАСС).

Организованно провести инвентаризацию в колхозах

Составление годовых отчётов и проведение общих собраний колхозников с обсуждением отчётных докладов правлений колхозов является делом большой важности.

Одним из основных мероприятий по составлению годовых отчётов колхозов является проведение в конце года полной инвентаризации, которая способствует улучшению контроля за сохранностью общественной социалистической собственности, позволяет вскрыть факты хищений, недостач, поломки, потери имущества и порчи продуктов. Правление колхоза заинтересовано в том, чтобы провести инвентаризацию правильно и своевременно, вскрыть имеющиеся недостатки, устранить их и доложить общему собранию колхозников итоги хозяйственно-финансовой деятельности на основе документальных данных.

Правление артели утверждает инвентаризационную комиссию в составе 5—7 человек в зависимости от размера колхоза и других условий. Председатель колхоза и счетовод (бухгалтер) обязательно входят в состав инвентаризационной комиссии и обеспечивают надлежащее руководство её работой. Неправильно поступают те правления колхозов, которые возлагают обязанности по проведению инвентаризации на ревизионную комиссию. В обязанность ревизионной комиссии не входит проведение инвентаризации, хотя она и принимает участие в проверке материальных ценностей в натуре. Ревизионная комиссия следит за тем, чтобы все ценности были правильно учтены и записаны в инвентаризационные описи и данные инвентаризации используют при составлении заключении по годовому отчёту правления общему собранию колхозов.

Для того, чтобы инвентаризацию в колхозах провести без спешки, организованно, Министерством сельского хозяйства СССР установлены разные сроки инвентаризации отдельных объектов учёта. По состоянию на 1 декабря 1955 года инвентаризации подлежат основные средства производства (кроме скота), продукты и материалы, расчёты с организациями и лицами. По состоянию на 1-е января 1956 года инвентаризации подлежат общественное поголовье скота, денежные средства, ценные бумаги (облигации), расчёты с членами колхоза, затраты в незавершенное производство, незаконченное строительство и капитальный ремонт.

Инвентаризационная комиссия проводит следующую работу:

Всё наличие ценностей—постройки, сооружения, машины, оборудование, рабочий и продуктивный скот, материалы, продукты, денежные средства, молодняк животных и животные на откорме, орудия лова—проверяет в натуре и заносит в инвентаризационные описи;

Тщательно проверяет расчёты колхоза с организациями, учреждениями и отдельными лицами. Дебиторов заносит в одну ведомость, кредиторов—в другую, проверяет также расчёты с членами колхоза по трудодням;

Данные об остатках ценностей, выявленных при инвентаризации, сверяет с записями и остатками, выведенными в бухгалтерских книгах. Все выявленные излишки и неоприходованные ценности должны быть на основании актов инвентаризационной комиссии немедленно взяты на учёт и записаны в подотчёт ответственным лицам (бригадиру, кладовщику и др.).

При наличии недостач должны быть установлены их причины и виновные лица. В некоторых колхозах поступают неправильно, когда в течение года не оформляют документами выбытие инвентаря, не составляют акты на выбытие имущества вследствие износа, потерь, поломок и хищений, а в конце года производят списание сразу большого количества ценностей. При подобном отношении к делу покрываются факты хищений и бесхозяйственности и виновные в этом лица остаются безнаказанными.

Особое внимание должно быть обращено на снятие остатков продуктов и материалов. Эти ценности проверяются по местам их хранения. Если в колхозе несколько кладовщиков, инвентаризационная опись составляется по каждому из них. Все продукты и материалы заносятся в описи строго по весу—мерой или штучно. Для грубых кормов и сплоса допускается определение веса по объёму путём обмера.

Правильная организация расчётов колхоза с учреждениями и лицами имеет важное значение. Инвентаризационная комиссия устанавливает кто и сколько должен колхозу (дебиторы), за что и с какого времени образовался долг и принимает меры к ликвидации дебиторской задолженности.

В колхозах имеют место такие случаи, когда денежные авансы выдаются без учёта выработанных трудодней, по отдельным запискам и разовым распоряжениям председателя артели. В результате к концу года одни колхозники остаются должны колхозу, а из-за этого с другой частью членов колхоза правление не может произвести расчёт по трудодням. Это является грубым нарушением установленного порядка распределения доходов, нарушением устава артели. О работе инвентаризационной комиссии необходимо широко оповестить членов артели, активно привлекать колхозников к участию в её работе.

М. Поспелов.

С отчетного собрания рыбкоопа

На днях состоялось отчётное собрание Ларьякского рыбкоопа, которое заслушало и обсудило отчет председателя правления рыбкоопа тов. Бусько о работе правления за девятимесячный период текущего года.

По докладу развернулись прения. Выступающий членнайщик тов. Верёвкин сказал:

—Правление рыбкоопа во главе с председателем тов. Бусько не обеспечило должного контроля за работой продавцов, вследствие чего были допущены обсчёты покупателей, завышения цен на товары, большие хищения и растраты. Такие факты были у продавца Толькинского торгового отделения тов. Соловьева. Тов. Бусько принимает на работу лиц, не оправдавших доверия. Так, был принят на должность завхоза тов. М. Синонов, снятый с работы за злоупотребление. Всё это привело к тому, что рыбкооп имеет хищений и растрат на сумму более 137 тысяч рублей.

Председатель ревизионной комиссии тов. Яров подверг резкой критике правление рыбкоопа за плохую организацию хранения продуктов и наличие больших сумм списаний товаров на убытки.

—К хранению товаров и продовольственных продуктов, —говорит тов. Яров,—подотчётные лица рыбкоопа относятся безответственно. Например, на базе рыбкоопа имеется на несколько тысяч неотправленной стеклянной посуды. Она хранится под открытым небом, без закупорки, наполняется дождём и снегом. С наступлением холодов она размерзнется и будет подлежать списанию. Из-за бесхозяйственности и нераспорядительности правления рыбкоопа продовольственные товары подвергаются порче в массовом количестве и на огромные суммы списываются. Так, большое количество сала подверглось порче, но летом текущего года правление рыбкоопа не пустило его в переработку и продажу. Это ведёт к списанию и убыткам, которых за девять месяцев у рыбкоопа накопилось 80 тысяч рублей.

Выступающие тт. Гришкин и Шехирева заострили внимание на том, что правление рыбкоопа плохо работает с кадрами, не проводит техучебы, не прививает продавцам правил культурной торговли.

В прениях выступили также тт. Тюльканов, Е. Фёдоров, А. Васильева и Пчминова.

Собрание признало работу правления рыбкоопа неудовлетворительной.

Международный обзор

Совещание министров иностранных дел четырех держав

16 ноября в Женеве закончилось совещание министров иностранных дел Советского Союза, США, Англии и Франции, продолжавшееся три недели. В кратком заключительном коммюнике (сообщении) об итогах совещания отмечается, что между его участниками состоялось откровенное и всестороннее обсуждение вопросов повестки дня, и что они согласились доложить о результатах этого обсуждения главам своих правительств. Будущий ход обсуждения министрами неразрешенных проблем они рекомендуют урегулировать через дипломатические каналы.

Таким образом, совещание министров иностранных дел четырёх держав закончилось без принятия каких-либо существенных решений по всем трём вопросам повестки дня: Европейская безопасность и Германия; Разоружение; Развитие контактов (связей) между Востоком и Западом.

Почему же министрам не удалось достигнуть решений?

Совещание показало, как отметил в своём заявлении глава советской делегации В. М. Молотов, что «каждый шаг вперёд в деле дальнейшего уменьшения международной напряженности сопряжён с немалыми трудностями, с преодолением препятствий и настроений, которые нередко тянут дело не вперед, а назад».

Факты это подтверждают. Взять к примеру главный вопрос, который обсуждали министры,—вопрос о европейской безопасности и Германии. Советский Союз исходит из того, что нужно в первую очередь обеспечить безопасность в Европе, ибо это создаёт благоприятные условия для решения германского вопроса, включая восстановление единства Германии. К этому и были направлены советские предложения на совещании. Но представители трёх западных держав отодвигают вопрос о европейской безопасности на задний план и требуют такого воссоединения Германии, которое означало бы перевооружение всей страны и включение её в военные группировки, направленные против СССР и других миролюбивых государств. Настаивая на этом, представители США, Англии, и Франции отклонили предложение выслушать мнение представителей германского народа. Между тем совершенно очевидно, что решение германского вопроса не может быть достигнуто без участия самих немцев.

Много внимания уделили участники совещания вопросу о разоружении. Представители западных держав утверждали, будто в настоящее время невозможно осуществить общую программу разоружения. В выдвинутых ими предложениях полностью обходится вопрос о прекращении гонки вооружений, о сокращении вооружений, о необходимости запретить атомное оружие. Весь вопрос в их предложениях сводится к организации контроля над вооружением, а не к мероприятиям по разоружению. В противоположность этому советский Союз настаивает на проведении практических мер, направленных к прекращению гонки вооружений, к освобождению народов от угрозы атомной войны. Вместе с тем СССР указывает на важность организации действенного международного контроля над разоружением. Советские предложения по этому вопросу представляли основу для соглашения, но министры трёх западных стран предпочли отклонить их.

По третьему вопросу о развитии контактов (связей) между Востоком и Западом—советская делегация внесла предложения, направленные на устранение барьеров, которые мешают развитию торговли и экономических отношений между странами. Одновременно советский Союз рекомендовал практические меры для развития связей между государствами в области культуры, науки, печати, искусства, спорта, туризма и т. д. Договориться на совещании по этим вопросам не удалось по той причине, что три западных представителя не хотели считаться с недопустимостью вмешательства во внутренние дела других государств. Внося свои предложения по вопросу о связях между государствами, три западных державы выдвигали, например, требование переоценки в сторону снижения курса советского рубля. Советские предложения не встретили поддержки с их стороны.

Некоторые иностранные обозреватели, ещё до открытия совещания четырёх министров в Женеве предсказывавшие, что оно не принесёт практических результатов, спешат похоронить «дух Женевы». Одновременно они пытаются возложить на Советский Союз вину за то, что совещание не достигло лучших результатов. Такие попытки, однако, даже по свидетельству некоторых буржуазных органов печати, противоречат действительности. Обозреватель газеты «Нью-Йорк геральд трибюн» Липпман подтверждает, что условия, которые Даллес повёз в Женеву... полностью игнорировали «дух Женевы».

Женевское совещание министров иностранных дел четырёх держав выявило не только препятствия, но и те широкие возможности, которые имеются для решения важных международных вопросов. Мы убеждены, заявил в Женеве тов. Молотов, что совещание принесёт пользу развитию международного сотрудничества и дальнейшему ослаблению международной напряжённости.

И. Ланицкий.

За редактора Д. НАЙДО.

РД 06703 с. Ларьяк, типография Полиграфиздата Тюменского областного управления культуры Тираж 105[illegible] экз. Заказ 201

Пролетарии всех стран, соединяйтесь!

Стахановец

Орган Ларьякского райкома КПСС и районного Совета депутатов трудящихся, Тюменской области

Год издания XV
№ 94 (1638)
Четверг
24
ноября
1955 года
Цена 10 коп.

Работники народного просвещения! Повышайте качество обучения и воспитания детей, боритесь за политехнизацию школы! Воспитывайте детей в духе любви и преданности Советской Родине, дружбы между народами! Готовьте всесторонне развитых, культурных и трудолюбивых граждан социалистического общества, активных строителей коммунизма!

(Из Призывов ЦК КПСС к 38-й годовщине Великой Октябрьской социалистической революции).

За высокую успеваемость в школе

В общей системе задач коммунистического строительства в нашей стране одной из самых важных является задача воспитания и обучения подрастающего поколения. Поэтому в стране делается всё для того, чтобы создать нормальные условия для успешного решения этой задачи. Достаточно сказать, что только в нашем районе в 1955 году по бюджету на народное образование было ассигновано свыше трёх миллионов рублей, т.е. около половины всего районного бюджета, чтобы понять о том, какое огромное внимание уделяется народному образованию.

Решение задач в деле успешного обучения и воспитания подрастающего поколения требует от работников роно, руководителей школ, интернатов и учителей упорной, настойчивой и кропотливой работы, проявления инициативы и изобретательности, вдумчивости и старания.

Итоги минувшей первой четверти учебного года показали, что в школах района несколько улучшилась учебно-воспитательная работа, в результате чего успеваемость учащихся стала выше, чем в прошлом году и составляет 83,7 процента. В школах стало больше порядка, улучшилась дисциплина учащихся. В содержание учебной работы внесено много нового и интересного. Но самое важное, что необходимо отметить и что позволяет надеяться на дальнейшее улучшение работы школ, это повышение ответственности учителей за порученное дело. Об этом свидетельствует такой факт, что значительная часть учителей, имевших серьёзные недостатки в работе в прошлом учебном году, улучшили свою работу. К ним можно отнести Р. Баталину, А. Сердитых, Л. Плеханову, Р. Кантышеву и целый ряд других учителей.

Отрадно отметить и тот факт, что в Ларьякской школе (директор В. Сухинин), которая в течение ряда лет являла собой картину развала, наметилась определённая тенденция к оздоровлению.

В числе лучших школ района стоят: Былинская (заведующая В. Нестерова), имеющая за четверть успеваемость 92,5 процента, Сосновоборская (заведующая Т. Махнёва), достигшая успеваемости за четверть 92,8 процента.

Успешно работают и показывают мастерство педагогического труда учителя В. Нечёркина, В. Ильченко, А. Слинкина, Т. Дедюрина (Н-Вартовская школа), Е. Седых (Мегионская школа), И. Качушкин (Ларьякская школа) и другие учителя.

Однако далеко ещё не все учителя школ работали с должным напряжением и использовали все средства, имеющиеся в педагогическом арсенале для улучшения качества знаний учащихся и повышения их успеваемости. Об этом говорит тот факт, что значительная часть учащихся школ (149 человек) являются неуспевающими. Эти неуспевающие есть результат недоработки и недобросовестного отношения к делу со стороны отдельных учителей, результат неудовлетворительной постановки учебно-воспитательной работы в школах.

Из года в год некоторые школы не выполняют закон о всеобуче. В нынешнем году недоохват детей школьного возраста составляет 18 человек, в том числе 8 человек падает на Ларьякский сельский Совет (председатель т. Чернавский). Это объясняется недооценкой дела всеобуча со стороны руководителей школ и председателей сельских Советов.

Всё ещё плохо работают комсомольские и пионерские организации в школах, но достаточных мер к улучшению их работы не принимается со стороны роно и РК ВЛКСМ и со стороны руководителей школ, пионервожатых и учителей. Тот факт, что только в Ларьякской школе за четверть не успевают 9 комсомольцев и 22 пионера говорит о неудовлетворительной работе этих организаций.

Общеизвестно, что наряду со школой родители несут ответственность за учёбу и поведение своих детей и что только при тесной связи школы и родителей можно добиться успешного влияния на учащихся. Однако связь школы с родителями налажена слабо. Редко проводятся родительские собрания, плохо поставлена педагогическая пропаганда, учителя мало посещают квартир учащихся и родители бывают редкими гостями в школе.

Плохо осуществляется политехническое обучение из-за недооценки его со стороны руководителей школ и учителей.

Большая вина в слабой постановке работы школ падает на роно и его методкабинет, которые недостаточно оказывают помощи работникам школ, слабо контролируют работу учителей, не изучают и не распространяют передового опыта работы.

Задача дальнейшего улучшения работы школ и повышения успеваемости учащихся может быть успешно решена, ибо для этого есть все возможности. Нужны только напряжение всех сил педагогических коллективов, квалифицированное руководство со стороны роно, помощь партийных, комсомольских и профсоюзных организаций, родителей и всей общественности.

КО ДНЮ 25-ЛЕТИЯ Х-МАНСИЙСКОГО ОКРУГА

РОСТ КУЛЬТПРОСВЕТУЧРЕЖДЕНИЙ В РАЙОНЕ

В советской стране все достижения социалистической культуры—на службе у народа, творца своего счастья, строителя коммунизма. Под руководством великой Коммунистической партии Советского Союза у нас совершена культурная революция. Все шире и шире претворяется в жизнь историческая задача, выдвинутая В. И. Лениным: сделать всех трудящихся культурными и образованными людьми.

Крепнет и быстро развивается культура народностей Севера, национальная по форме, социалистическая по содержанию.

До 1931 года в нашем районе не было ни одного клуба или избы-читальни, не говоря уже о кинопередвижках и библиотеках. Сейчас с каждым годом растёт сеть культурно-просветительных учреждений, проводимых большую культурно-массовую и массово-политическую работу на селе. Благодаря повседневной заботе партии и правительства о культурном и духовном росте трудящихся, особенно возросла сеть культурно-просветительных учреждений за последнюю послевоенную пятилетку.

Если в 1945 году в районе имелось 11 изб-читален, 2 Красных чума, 2 звуковых киноустановки и 2 немых кинопередвижки, то в 1955 г. имеется уже 23 культпросветучреждения, в числе них—районный Дом культуры, районная библиотека, 8 сельских клубов, 4 избы-читальни, 3 красных чума и 6 сельских библиотек.

Книжный фонд литературы вырос более чем в два раза по сравнению с 1945 г. и составляет 25683 экземпляра книг. Число читателей также увеличилось с 1950 года с 696 человек до 1831 человека.

Кроме того, в районе имеется 3 киностационара, 7 кинопередвижек, которые в текущем году обслуживают все населённые пункты района.

Там, где прежде царила вековая темнота, шаманство, жестокая эксплуатация, ныне имеются школы, больницы, клубы, библиотеки, Красные чумы, кино, радио. Процветает счастливая колхозная жизнь.

Таким образом, благодаря постоянной заботе Коммунистической партии и Советского правительства о далёком таёжном крае, совершена культурная революция, поднявшая жителей ханты в культурном отношении до уровня русского народа.

Н. Елисеев.

По родной стране

Отъезд из Москвы в Индию Председателя Совета Министров СССР Н. А. БУЛГАНИНА и члена Президиума Верховного Совета СССР Н. С. ХРУЩЕВА

17 ноября из Москвы в Дели по приглашению правительства Республики Индии выехали Председатель Совета Министров СССР Н. А. Булганин и член Президиума Верховного Совета СССР Н. С. Хрущёв.

Н. А. Булганина и П. С. Хрущёва сопровождают Министр культуры СССР Н. А. Михайлов, генерал армии И. А. Серов, первый заместитель министра иностранных дел СССР А. А. Громыко, заместитель министра сельского хозяйства СССР Д. Р. Расулов, заместитель министра внешней торговли П. Н. Кумыкин, заместитель министра культуры Узбекской ССР З. Рахимбабаева.

В этот же день Председатель Совета Министров СССР Н. А. Булганин, член Президиума Верховного Совета СССР Н. С. Хрущёв и сопровождающие их лица прибыли в Ташкент. На всём пути с аэродрома в город их тепло приветствовали тысячи трудящихся столицы республики.

18 ноября Председатель Совета Министров СССР Н. А. Булганин, член Президиума Верховного Совета СССР П. С. Хрущёв и сопровождающие их лица вылетели из Ташкента.

По пути в Индию Н. А. Булганин, Н. С. Хрущёв и сопровождающие их лица остановились в Термезе.

В 7 часов 13 минут самолёт, на котором летят П. А. Булганин и Н. С. Хрущёв, поднялся в воздух и взял курс на Дели.

(ТАСС).

Прибытие в Дели Председателя Совета Министров СССР Н. А. Булганина и члена Президиума Верховного Совета СССР Н. С. Хрущёва

Председатель Совета Министров СССР Н. А. Булганин и член Президиума Верховного Совета СССР Н. С. Хрущёв прибыли 18 ноября в Дели.

Н. А. Булганина, Н. С. Хрущёва и сопровождающих их лиц встречали: премьер-министр Республики Индии Джавахарлал Неру, вице-президент Республики Индии Сарвапалли Радхакришнан, члены правительства, высокопоставленные военные и гражданские представители Индии, состав посольства СССР во главе с послом М. А. Меньшиковым.

Для встречи гостей на пути их следования с аэродрома в президентский дворец собрались огромные массы жителей Дели и близлежащих городов и сёл. Встречать советских гостей вышло около миллиона человек.

(ТАСС).

Памятник М. И. Калинину в молдавском селе

В селе Селиште, Несполенского района, Молдавской ССР, воздвигнут памятник выдающемуся деятелю Коммунистической партии и советского государства Михаилу Ивановичу Калинину, имя которого присвоено местной сельхозартели.

Скульптура установлена на высоком постаменте в центре села.

(ТАСС).

Создание Куйбышевского моря

У Жигулёвских гидростроителей новое важное событие—началось наполнение куйбышевского водохранилища.

17 ноября монтажники отпустили в воду первые десять металлических щитов—затворов. Этот день станет днём рождения нового Куйбышевского моря длиной более 500 и шириной до 40 километров. Всего до начала работы гидроагрегатов нужно накопить в водохранилище восемь миллиардов кубометров воды. Установка затворов продолжается.

(ТАСС).

Закончен монтаж второго гидроагрегата Каховской ГЭС

Строители Каховского гидроузла успешно несут трудовую вахту в честь XX съезда КПСС. 20 ноября они одержали новую победу, закончив монтаж второго гидроагрегата на две недели быстрее, чем первого.

Успешно идут работы и на третьем агрегате.

(ТАСС).

ПАРТИЙНАЯ ЖИЗНЬ

В помощь изучающим теорию

Одной из важных форм помощи самостоятельно изучающим марксистско-ленинскую теорию являются консультации. Они дают возможность дифференцированно подходить к различным группам коммунистов с учетом уровня их общеобразовательной и политической подготовки. В индивидуальных групповых беседах можно узнать о трудностях, с которыми встречаются коммунисты, выявить недостатки в учебе, дать им нужный совет и оказать своевременную помощь.

Для оказания такой помощи в новом 1955—1956 учебном году районным комитетом КПСС создана группа консультантов в количестве девяти человек.

В прошлые учебные годы консультации проводились в партбиблиотеке, но посещаемость коммунистами консультаций была очень низкая. Поэтому в новом учебном году характер консультационной работы изменяется. Консультации будут проводиться непосредственно при первичных партийных организациях.

С этой целью все консультанты РК КПСС закреплены за первичными партийными организациями. Так, консультант тов. Суслов оказывает помощь самостоятельно изучающим теорию коммунистам парторганизаций сельхозартелей «Новая жизнь» и имени Калинина, консультант Немдазли—парторганизации Ларьякского рыбкоопа. Проводятся консультации и при партийной библиотеке.

Для успешного проведения консультационной работы необходимо, чтобы секретари первичных партийных организаций знали запросы самостоятельно изучающих теорию и имели тесную связь с консультантами, закреплёнными за этими парторганизациями. Консультанты, в свою очередь, должны постоянно бывать в этих парторганизациях и оказывать коммунистам своевременную помощь.

Консультанты не должны недооценивать потребности коммунистов в обмене мнениями по поводу уже пройденного материала, ибо когда человек индивидуально изучает теорию, учёба не приносит ему того морального удовлетворения, какое он получил бы, если бы имел возможность высказаться в кругу своих товарищей на собеседовании. Такая практика собеседований является одновременно формой закрепления, проверкой знаний и в то же время хорошим средством повышения интереса коммунистов к самостоятельной учёбе.

Оправдывает себя и такая форма собеседования, когда самостоятельно изучающие разбирают между собой более трудные вопросы пройденного материала без консультанта. Этот метод самостоятельной работы над изучением теории применяют коммунисты тт. Нуминов, Першина и другие.

Необходимость дальнейшего улучшения политического просвещения требует повседневного контроля за учёбой коммунистов со стороны секретарей первичных парторганизаций и партийной библиотеки, ибо далеко недостаточно ограничиваться формой помощи и контроля за учёбой коммунистов только через проводимые групповые и индивидуальные консультации.

Сарманов.

Борьба с пожарами—всенародное дело

Пожары наносят народному хозяйству большой материальный ущерб, частично, а иногда и полностью выводя из строя государственные предприятия, склады, новостройки, лишают граждан жилища и личного имущества и в ряде случаев оканчиваются гибелью и увечьем людей.

Чаще всего причиной пожаров являются нарушения противопожарных правил—неисправность печей, дымоходных труб, отсутствие подтопочных листов, механическое повреждение электропроводки, применение нагревательных приборов (примусов, керогазов), которые часто оставляются включенными без надзора, а также шалость детей с огнём.

Факты нарушения противопожарных правил и возникновения пожаров имеют место и в нашем районе. Так, 27 мая сего года от незатушенного костра М. Поспеловым и П. Новосельцевым, недалеко от деревни Мега, произошёл лесной пожар, которым было уничтожено государственной древесины на большую сумму руб. Через три дня в массиве Октябрьского лесоучастка Коньковым В. была подожжена сухая трава, от которой огонь перебросился на лес и уничтожил древесины также на большую сумму. В начале ноября текущего года в доме П. Захарова был оставлен шестилетний мальчик, который забрался на стайку и зажег сено.

Некоторые руководители еще мало уделяют внимания соблюдению правил противопожарной безопасности и не обеспечивают вверенные им объекты средствами пожаротушения. К таким относятся: А. Тимофеев (председатель колхоза «Красное знамя»), П. Малышкин (председатель промартели имени Ленина), тов. Бешкильцев (председатель рыбкоопа деревни Корлики) и др.

Чтобы не допустить пожаров и сохранить ценности, созданные народным трудом, необходимо каждому руководителю предприятия, учреждения, каждому гражданину строго соблюдать правила противопожарной безопасности.

Б. Кошкин.

Первая народная революция в России

В 1955 году исполняется пятидесятилетие первой русской революции, являющейся выдающимся событием в истории освободительного движения народов нашей страны и трудящихся всего мира. Она сыграла огромную роль в той могучей освободительной борьбе русского рабочего класса, которая завершилась победой Великой Октябрьской социалистической революции.

Важнейшей особенностью революции 1905 года являлось то, что она была первой буржуазно-демократической революцией эпохи империализма, эпохи упадка, загнивания капитализма. В. И. Ленин называл империализм «умирающим капитализмом» и указывал, что единственным выходом из противоречий империализма является пролетарская революция.

Характер новой эпохи во многом определил своеобразие русской революции. В начале XX века центр мирового революционного движение переместился с Запада в Россию. Она была в этот период узловым пунктом всех противоречий империализма. Интересы русского царизма и западного империализма теснейшим образом переплетались между собой. В погоне за сверхприбылями иностранный капитал устремлялся в Россию, где были богатые источники сырья и дешёвая рабочая сила. Политика царизма вела к закабалению страны, к превращению её в полуколонию западноевропейского капитала.

В России переплетались самые варварские и бесчеловечные формы эксплуатации и угнетения трудящихся. Классовые противоречия были крайне обострены. Экономический гнёт капиталистов и помещиков усугублялся политическим бесправием народа, произволом царских чиновников и полицейских. Царизм проводил политику жестокого национального угнетения. В стране создались условия для революционного взрыва.

Поднимавшаяся в России народная революция по своему характеру была буржуазно-демократической. Она ставила задачей свержение самодержавия и установление демократической республики. По главной, как указывал В. И. Ленин, национальной задачей этой революции являлось разрешение аграрного вопроса.

* * *

Началом революционной бури послужили события 9 (22) января 1905 г. в Петербурге.

3 января 1905 года на Путиловском заводе в ответ на провокационное увольнение четырёх рабочих вспыхнула мощная забастовка. Она перекинулась и на другие предприятия. 7 января бастовал весь Петербург. Чтобы удержать рабочих от революционной борьбы, провокатор священник Гапон, выполняя задание царской охранки, предложил им составить петицию и подать её царю. Большевики разоблачали провокационный смысл этой затеи. Но рабочие, ещё верившие в царя, пошли за Гапоном. В воскресенье 9 (22) января свыше 140 тысяч рабочих отправились к Зимнему дворцу. Царское правительство встретило рабочих штыками, нагайками и свинцом. Больше тысячи рабочих было убито и более двух тысяч ранено. День 9 января рабочие назвали «кровавым воскресеньем».

Расстрел рабочей демонстрации пробудил к протесту и борьбе миллионы рабочих. 9 января 1905 года рабочий класс получил великий урок гражданской войны. Еще утром петербургские рабочие надеялись на помощь царя, а к вечеру они уже с ожесточением рвали царские портреты, дрались с полицией и строили на Васильевском острове первые баррикады, горячо откликаясь на призыв большевиков «За оружие!» Оценивая события 9 января, В. И. Ленин называл их прологом гражданской войны в России.

Волна протеста против кровавой бойни, устроенной царским правительством, прокатилась по всей стране. 10 января началась всеобщая забастовка в Москве. Она быстро охватила весь центрально-промышленный район и все другие пролетарские центры. Бастовало 440 тысяч человек. За один только месяц общее число бастующих было больше, чем за все предыдущее десятилетие. Особенностью январских стачек был их ярко выраженный политический характер.

Борьба в стране нарастала. Революция вызвала брожение и среди крестьянских масс. Началась также полоса военных восстаний во флоте и армии. Громадное значение имело героическое восстание матросов броненосца «Потёмкин». В сентябре началась забастовка в Москве, а в октябре забастовочное движение охватило всю страну.

В огне борьбы, в ходе всероссийской октябрьской забастовки творчеством масс были созданы Советы рабочих депутатов.

Своей вершины революция 1905 года достигла в декабрьском вооружённом восстании рабочих в Москве. На вооруженную борьбу поднялись также рабочие Красноярска, Читы, Мотовилихи (Пермь), Новороссийска и других.

Западноевропейские империалисты помогли царскому самодержавию в подавлении революции 1905 года. С этой целью французские банкиры дали большой заём царю. Серьёзно помог царю мир с Японией, заключенный в сентябре 1905 года. Облегчив этим свое трудное положение, царское правительство перешло в наступление на рабочих и крестьян.

После подавления декабрьского вооружённого восстания революция пошла на убыль.

Революция показала народным массам, что царизм—это злейший, заклятый враг народа, что либеральная буржуазия поддерживает не народ, а самодержавие, и что только рабочий класс является действительным и самым последовательным вождём революции. Революция показала также, что трудовое крестьянство, несмотря на свои колебания, является единственной серьёзной силой, способной на союз с рабочим классом.

На опыте революции 1905—1907 гг. массы убедились, что единственной революционно-марксистской силой в стране, способной руководить революцией, является партия большевиков. Революция показала, что меньшевики скатились в болото соглашательства, став на деле агентами буржуазии в рабочем классе.

Развернувшаяся в 1905—1907 гг. борьба рабочего класса, руководимого партией большевиков, завершилась победой социалистической революции в октябре 1917 года. Именно поэтому Ленин писал, что «без генеральной репетиции» 1905 года победа Октябрьской революции 1917 г. была бы невозможна».

Первая русская революция навсегда останется одной из самых славных и ярких страниц в истории борьбы российского пролетариата за социализм, будет служить источником боевого опыта для международного пролетариата.



Плакат художника В. Иванова (Государственное издательство изобразительного искусства).

За редактора Д. НАЙДО.

РД 06704 с. Ларьяк, типография Полиграфиздата Тюменского областного управления культуры Тираж 1066 экз. Заказ 2.0

Пролетарии всех стран, соединяйтесь!

Стахановец

Орган Ларьякского райкома КПСС и районного Совета депутатов трудящихся, Тюменской области

Год издания XV
№ 95 (1039)
Воскресенье
27
ноября
1955 года
Цена 10 коп.

Проведение отчётных собраний в колхозах—большое государственное дело. К нему должно быть приковано особое внимание партийных организаций, советских и сельскохозяйственных органов.

Хорошо подготовиться и организованно провести отчётно-выборную кампанию в колхозах

Идёт к концу сельскохозяйственный год. Наступила пора, когда от руководителей колхозов, сельских Советов, специалистов сельского хозяйства и партийных организаций требуется серьёзная работа по подготовке к проведению отчетно-выборной кампании колхозов.

Ревизионные комиссии обязаны принять самое активное участие в инвентаризации, провести глубокую ревизию хозяйственно-финансовой деятельности правлений за год. Правильное проведение инвентаризации и качественное составление годовых отчётов является исключительно важным делом в колхозной жизни. Роль годового отчёта и хозяйственной деятельности артели возрастает особенно теперь, когда под руководством Коммунистической партии осуществляется ряд крупных мер, направленных к дальнейшему подъёму колхозного производства.

При подведении итогов хозяйственного года следует критически проверить, как выполнено артелью хозяйственное задание по урожайности сельскохозяйственных культур и развитию общественного животноводства, в достаточной ли мере использованы резервы и возможности дальнейшего подъёма и развития всех отраслей общественного хозяйства.

После завершения этих работ, как известно, годовой отчёт рассматривается на общем собрании колхозников. На нём правления колхозов обязаны доложить колхозникам о своей деятельности и о результатах деятельности колхозников за истекший год. Надо рассказать членам колхоза, как работало правление, как оно выполняло устав артели, производственный план и приходо-расходную смету, как укреплялась трудовая дисциплина, развёртывалось социалистическое соревнование. Правлению колхоза необходимо вскрыть все недостатки в своей работе, показать лучших тружеников колхозного производства, а также людей, нерадиво относящихся к делу. Следует развернуть на собраниях большевистскую критику и самокритику недостатков и наметить практические меры к их устранению.

Опыт отчётной кампании прошлого года показал, что там, где подготовка проходила плохо, была слаба и активность колхозников. Так, совершенно не подготовилось к отчётно-выборному собранию правление колхоза «Коммунист», поэтому здесь отчетное собрание прошло на низком уровне, при отсутствии активности колхозников, без критики и замечаний в адрес правления колхоза.

Необходимо помнить, что проведение отчётных собраний на высоком идейно-политическом уровне с подробным анализом отчётного года, деятельности правления колхоза, ревкомиссии, бригадиров и материально ответственных лиц, позволят выявить причины отставания отдельных отраслей хозяйства, наметить пути увеличения производства сельскохозяйственных продуктов, роста денежных доходов и улучшения материального благополучия колхозников.

Следует заранее поставить в известность всех колхозников о дне проведения отчётно-выборного собрания, а правлению колхоза тщательно к нему подготовиться с тем, чтобы отчёт был ясен и понятен для всех членов артели.

Долг сельских Советов райсельхозотдела, работников группы управления по делам рыболовецких колхозов—возглавить всю работу по подготовке и проведению отчётно-выборной кампании в колхозах. Партийные организации обязаны ход подготовки и проведение отчётов и выборов в колхозах взять под свой повседневный контроль, добиться того, чтобы колхозные собрания прошли на высоком идейно-политическом уровне и послужили бы дальнейшему организационно-хозяйственному укреплению колхозов района.

Выступление Н. А. Булганина и Н. С. Хрущева в парламенте Республики Индии

21 ноября Председатель Совета Министров СССР Н. А. Булганин и член Президиума Верховного Совета СССР Н. С. Хрущев посетили парламент Республики Индии.

Парламент Индии собрался после перерыва на свою зимнюю сессию.

В 16 часов 30 минут по местному времени продолжалось заседание Нижней—народной палаты Индийского парламента. Обсуждался стоящий на повестке дня законопроект «о регистрации печати», касающийся мер по упорядочению газетно-издательского дела в Индии.

Когда Н. А. Булганин и Н. С. Хрущев появились в зале заседания, депутаты встретили их аплодисментами. Н. А. Булганин и Н. С. Хрущев наблюдали за процедурой заседания. Затем Н. А. Булганин и Н. С. Хрущев перешли в зал заседания совета штатов, где в этот момент обсуждался законопроект, предусматривающий некоторое расширение прав и улучшение положения женщин.

В 18 часов заседание обеих палат было закрыто. Депутаты перешли в сад, расположенный в центре круглого здания парламента между помещениями двух палат. Члены народной палаты и совета штатов дружески приветствовали Н. А. Булганина и Н. С. Хрущева, беседовали с ними в течение продолжительного времени. Премьер-министр Неру принимал участие в этих беседах.

Затем в круглом центральном зале парламентского дворца состоялось совместное заседание обеих палат.

Появление в зале Н. А. Булганина и Н. С. Хрущёва было встречено горячими аплодисментами. На трибуне вместе с Н. А. Булганиным и Н. С. Хрущёвым заняли места Председатель Совета штатов—вице-президент Индии С. Радхакришнан и спикер народной палаты Г. В. Маваланкар. Премьер-министр Неру занял место в первом ряду кресел. В краткой речи С. Радхакришнан приветствовал от имени членов парламента советских гостей. Затем он предоставил слово Н. А. Булганину.

После выступления Н. А. Булганина председательствующий С. Радхакришнан предоставил слово Н. С. Хрущеву.

Речи Н. А. Булганина и Н. С. Хрущёва переводились на язык хинди и были выслушаны членами парламента с большим вниманием.

Председательствующий С. Радхакришнан поблагодарил советских гостей за то, что они в столь ярких и ясных выражениях обрисовали перед членами парламента Индии идеалы и достижения советского народа и объявили заседание законченным.

(ТАСС).

По суворовским местам Подмосковья

Трудящиеся города Дмитрова (Московская область) и района свято чтут память своего великого земляка А. В. Суворова. В районном краеведческом музее посетители с большим интересом рассматривают материалы и документы, характеризующие жизнь и деятельность полководца.

На одной из фотографий изображено старинное русское село Рождествено-Суворово, где жил юный Суворов. В музее представлен большой красочный портрет генералиссимуса А. В. Суворова, написанный известным художником. Здесь же поблекший от времени план турецкой крепости Измаил, найденный в семейном архиве отца Суворова. Предполагают, что этим планом в декабре 1790 года при штурме крепости пользовался великий полководец. Среди материалов—послужной список А. В. Суворова, где отражено пребывание его в армии, начиная с рядового солдата до генералиссимуса.

(ТАСС).

К 25-летию Ханты-Мансийского национального округа

ПЕРЕДОВИКИ КОЛХОЗНОГО ТРУДА

Развёртывая соревнование в честь 25-летия Ханты-Мансийского национального округа, работники сельского хозяйства колхоза «Новая жизнь» достойно встречают этот знаменательный праздник.

Так, звеньевая по овощеводству С. Долгих, организовав своевременный, правильный и заботливый уход за овощами, добилась урожая капусты 200 центнеров с гектара, а также высокого урожая других овощей.

Доярка А. Иванова, благодаря честному отношению к своему делу, добилась от 17 закрепленных за ней коров по 1004 литра молока от каждой.

Много сил, способности и изобретательности вкладывает в свой труд бригадир животноводства этого колхоза тов. Родигов. Проявляя большую заботу о сохранности и развитии общественного животноводства, он добился полного обеспечения скота кормами на зимний стойловый период.

ТРУЖЕНИКИ ПУШНОГО ПРОМЫСЛА

Хорошими производственными показателями встречают 25-летний юбилей Ханты-Мансийского национального округа работники пушного промысла нашего района.

Охотники Н. Камин и С. Чукурмин из колхоза имени Ленина сдали в текущем году государству пушнины на сумму от 5275 до 5577 рублей, Н. Камин из колхоза имени Ворошилова—на сумму 5895 рублей. Одновременно он выполнил план рыбодобычи на 110 процентов.

Значительно перевыполнили план заготовки пушнины охотники колхозов «Ударник 2-й пятилетки» и «Красная звезда» тт. А. Прасин и Е. Камин.

Ежегодно перевыполняет планы пушных заготовок от 120 до 150 процентов лучший рыбак района Сидор Фёдорович Пыгатов. За 1953—1955 гг. он сдал государству пушнины на 17681 рубль.

Успехи учителей района

Хорошие результаты в области обучения и воспитания молодого поколения имеют передовые учителя нашего района.

Прочных и глубоких знаний, отличной дисциплины учащихся добились молодые преподаватели и директора Б-Ларьякской и Мегионской семилетних школ Л. Скочилова и В. Руднева.

Благодаря вдумчивой кропотливой учебно-воспитательной работы с детьми, высокую успеваемость и отличную дисциплину в школе имеет заведующая Былинской школы В. Нестерова.

Путем применения разнообразных и эффективных методов преподавания, умелой организации воспитательной работы достигла прочных и глубоких знаний учащихся преподаватель П-Вартовской школы Н. Булатникова.

УКАЗ ПРЕЗИДИУМА ВЕРХОВНОГО СОВЕТА СССР

О НАГРАЖДЕНИИ ТОВАРИЩА МИКОЯНА А. И. ОРДЕНОМ ЛЕНИНА

В связи с шестидесятилетием со дня рождения Первого Заместителя Председателя Совета Министров СССР и члена Президиума ЦК КПСС товарища Микояна А. И. и отмечая его выдающиеся заслуги перед Коммунистической партией и советским народом, наградить товарища **Микояна** Анастаса Ивановича орденом **Ленина.**

Председатель Президиума Верховного Совета СССР К. ВОРОШИЛОВ.
Секретарь Президиума Верховного Совета СССР Н. ПЕГОВ.

Москва, Кремль 24 ноября 1955 года.

ПАРТИЙНАЯ ЖИЗНЬ

В районной комсомольской политшколе

При районном комитете комсомола работает комсомольская политшкола в составе 18 человек. Руководителем школы является комсомолец Балашов. Тов. Балашов со всей серьёзностью и добросовестностью относится к порученному делу, тщательно готовится к занятиям и добивается активности слушателей политшколы, поэтому они проходят на высоком идейно-политическом уровне.

Свои занятия тов. Балашов строит следующим образом:

Перед началом работы обычно разбираются вопросы по текущим событиям. Затем проходит собеседование по узловым вопросам материала предыдущего занятия. Руководитель кружка требует от слушателей, чтобы они внимательно слушали то, что упускается рассказывающим. Ответы выступающих тов. Балашов не прерывает и даёт им высказать мысли до конца, а затем исправляет ошибки, уточняет неточности и переходит к объяснению нового материала.

Рассказ пропагандиста тов. Балашова отличается содержательностью и глубиной. В конце занятий тов. Балашов даёт слушателям узловые вопросы по пройденной на занятиях теме для самостоятельной работы дома и указывает литературу, над которой слушатели должны работать. Вопросы, даваемые слушателям, также продуманы и нацеливают их на раскрытие наиболее существенных сторон изучаемой главы.

Основная часть учебных занятий в школе—живая беседа, творческая дискуссия. Однако в работе тов. Балашова имеют место и недостатки. Они заключаются в том, что на занятиях мало используется наглядности, не все слушатели принимают активное участие в собеседованиях. Например, мало принимают участия слушатели Н. Колбышева, В. Балин. Низка посещаемость занятий, до сих пор в политшколу прибывают слушатели.

Задача руководителя политшколы тов. Балашова—поддерживать тесную связь с комсомольскими организациями и РК ВЛКСМ и добиться хорошей посещаемости и активности слушателей.

Долг РК ВЛКСМ и секретарей первичных комсомольских организаций — усилить контроль за учёбой комсомольцев и помочь тов. Балашову поставить работу в политшколе на должный уровень.

А. Назовских.

Национальный колхоз „Передовик“ на подъёме

Коммунистическая партия и советское правительство, неуклонно проводя в жизнь Ленинско-сталинскую национальную политику, проявляют повседневную заботу о развитии экономики, культуры и улучшении бытового положения народов Крайнего Севера. Ярким свидетельством этой заботы является постановление Совета Министров РСФСР от 11 ноября 1950 года «О мерах помощи местному хозяйству Ямало-ненецкого и Ханты-Мансийского округов Тюменской области».

В соответствии с этим постановлением на индивидуальное жилищное строительство оседающих колхозников нашего района было отпущено средств более миллиона рублей. Из них немалая сумма выделена колхозу «Передовик», который за эти годы построил для оседающих колхозников 60 жилых домов на сумму 327 тысяч рублей. Все жилые дома заселены оседающими колхозниками, которые продолжают их оборудование и стремятся создать уют и чистоту в жилищах. Особенно культурный вид в своих квартирах создали охотники Сидор Пыгатов, Мария Соромпна, Андрей Прасин, бригадир строительной бригады Алексей Прасин и другпе.

Основным занятием членов артели «Передовик» является рыбодобыча и пушной промысел. Многоводная река Вах с его притоками и системой озёр богата разнообразной рыбой. Доходы колхоза от добычи рыбы ежегодно растут. В 1954 г. от рыбодобычи колхоз получил более ста восьми тысяч рублей, в 1955 году—сто десять тысяч рублей.

За самоотверженный труд колхозников и перевыполнение планов рыбодобычи колхоз дважды получал денежные премии в сумме 17 тысяч рублей от Министерства рыбной промышленности.

Ещё больший доход получает колхоз от пушного промысла. За последние пять лет пушной промысел дал колхозу дохода около полутора миллионов рублей. Высокие успехи на пушных заготовках показывают охотники С. Пыгатов, С. Каткалев, М. Пыгатова, выполнившие задание 1554—1955 сезона на 200—300 процентов и перевыполнившие планы пушных заготовок в текущем сезоне.

Наряду с рыбным и пушным промыслом колхоз развивает клеточное звероводство. С 1951 года по настоящее время количество серебристо-чёрных лисиц возросло в десять раз (от 8 до 80 штук) и даёт колхозу ежегодно от 30 до 40 тысяч рублей дохода.

Оленеводство также укрепляет экономику колхоза. Количество оленей с каждым годом растёт. Ещё в 1951 году колхоз имел 430 голов оленей, сейчас их уже около девятисот голов. В истекшем 1954 году от оленеводства колхоз получил 95200 рублей дохода.

За последнее время в колхозе начинает развиваться огородничество. Многие колхозники разработали приусадебные участки и выращивают на них картофель и другпе овощи. В текущем году приусадебные участки были уже у 23 хозяйств колхозников, которые собрали урожай и обеспечились своим картофелем.

Колхоз поставил своей целью заняться развитием животноводства и приобрёл несколько голов крупного рогатого скота. Правильный и заботливый уход за ним со стороны доярки Елены Каткалевой показал, что крупный рогатый скот в этом колхозе может давать высокую продуктивность, ибо надой молока на фуражную корову за три последних года составляет в среднем 906 литров вместо 600 литров плановых.

С каждым годом крепнет многоотраслевое хозяйство колхоза. За последние пять лет от плановой сдачи продукции государству, от транспорта и других отраслей хозяйства колхоз получил доход около двух миллионов рублей и добился стоимости трудодня в истекшем году 6 рублей 65 копеек. В эти годы он построил помещение для конторы, баню, скотный двор, приобрёл мотобот и другпе моторы.

Наряду с ростом материального благосостояния колхозников растёт и их культурный уровень. Все дети национального населения обучаются в Корликовской начальной школе, воспитываются в интернате, находясь на полном государственном обеспечении. Многие из них заканчивают семилетку в Ларьякской средней школе и продолжают своё образование в средних и высших учебных заведениях. Например, Володя Пылин учится в Ханты-Мансийской акушерской школе, Толя Каткалев—в педучилище, Ваня Прасин—в Ленинградском институте народов севера.

Красный чум, работой которого руководит молодой комсомолец-ханты Л. Тархов, является центром культурно-массовой работы. Сюда колхозники охотно собираются послушать лекцию, беседу, радио, посмотреть художественную самодеятельность, кинокартину.

Всё больше развивается национальное творчество. На вечерах и смотрах художественной самодеятельности молодёжь коренной национальности с большим мастерством исполняет национальные танцы и песни на родном языке. Особенно любят слушать жители Корликов Дору Пыгатову, исполняющую русские песни на родном языке.

При Красном чуме организована и работает школа взрослых, в которой обучаются и ликвидируют свою неграмотность колхозники-ханты.

Колхоз «Передовик» находится на новом подъёме. Это ярко видно из принятого колхозом перспективного пятилетнего плана, по которому намечено к 1960 году увеличить посевную площадь в 6 раз, план поголовья рогатого скота в 7 раз, по конскому поголовью в 6 раз, по поголовью оленей в полтора раза и по поголовью серебристо чёрных лисиц в 8 раз.

Над выполнением этих задач сейчас работают партийная организация, правление колхоза и актив деревни Корлики.

Х. Самарина.

Правильно и своевременно составить годовые отчёты в колхозах

Годовой отчёт—это важнейший документ, отражающий итоги хозяйственной и финансовой деятельности колхоза.

Чтобы правильно и своевременно составить годовой отчёт, правления и счетоводы (бухгалтера) колхозов обязаны прежде всего привести в порядок записи в книгах бухгалтерского учёта, ликвидировать отставание в учёте там, где это имеет место.

Наличие материальных ценностей, показанных в балансе годового отчёта, обязательно должно быть подтверждено материалами инвентаризации. Необходимо правильно заполнить все таблицы годового отчёта. Для этого нужно заранее вести подготовку к заполнению этих таблиц: привести в ажур все записи в вспомогательных книгах колхозного счетоводства, составить оборотные ведомости по всем счетам аналитического учета, которые должны давать итоги, соответствующие главным балансовым счетам.

Особое внимание должно быть обращено заполнению таблиц по распределению денежных и натуральных доходов. Прежде всего правление артели подготовляет вопрос о распределении денежных и натуральных доходов к общему собранию колхозников, которое решает этот вопрос в соответствии с уставом артели. В дополнение к уставному порядку распределения доходов, общее собрание колхозников выделяет из доходов средства: а) на производственные расходы, предстоящие в будущем году, до 5 процентов от суммы денежного дохода текущего года. Если в прошлые годы выделенные на эти цели средства составляют 5 процентов к сумме дохода текущего года, то в таком случае выделение средств из доходов 1955 года не обязательно; б) на покрытие стоимости остатка мелкого инвентаря, семян, фуража, материалов (за исключением строительных), купленных в соответствии с приходо-расходной сметой, но оставшихся неизрасходованными на конец года; в) при невыполнении государственного плана какого-либо вида продуктивного скота, собрание отчисляет на счёт капиталовложений средства из доходов, вырученных от продажи продуктивного скота, в полной мере обеспечивающие приобретение его.

Только после распределения денежных и натуральных доходов общим собранием колхозников, правление и счетоводы (бухгалтера) приступают к заполнению выше названных таблиц годового отчёта.

К делу составления годовых отчётов колхозов должно быть привлечено всё внимание правлений, бухгалтерского аппарата, ревизионных комиссий колхозов. Последняя даёт заключение по годовому отчёту о всей хозяйственно-финансовой деятельности артели.

М. Поспелов.

В странах народной демократии

Подготовка специалистов сельского хозяйства в Польше

Большое внимание в народной Польше уделяется подготовке специалистов сельского хозяйства. В настоящее время в стране имеется семь высших сельскохозяйственных учебных заведений. В текущем учебном году открыта высшая сельскохозяйственная школа в Люблине.

170 сельскохозяйственных техникумов за годы шестилетнего плана подготовили более 20 тысяч специалистов.

За последние три года в различных сельскохозяйственных школах подготовлено почти 20 тысяч трактористов, около пяти тысяч бригадиров тракторных бригад МТС, а также большое число механиков, комбайнеров и других специалистов сельского хозяйства.

В целях повышения агротехнических знаний тружеников сельского хозяйства более чем в трёх тысячах кооперативов, а также в сёлах страны созданы двухлетние агротехнические и зоотехнические курсы, на которых обучаются члены кооперативов и крестьяне-единоличники. Всего в стране организовано более 3500 подобных курсов.

(ТАСС).

Строительство трубопрокатного стана в Румынии

В Молдове, ранее крайне отсталом в промышленном отношении районе Румынии, за годы первой пятилетки воздвигнуты важные промышленные объекты. Во второй пятилетке здесь вступит в строй крупный трубопрокатный стан. Он будет выпускать трубы для нефтяной, газовой и других отраслей промышленности. Предприятие будет оснащено высокопроизводительным оборудованием, полученным из Советского Союза. (ТАСС).

За редактора Д. НАЙДО.

РД 06705 с. Ларьяк, типография Полиграфиздата Тюменского областного управления культуры Тираж 1466 экз. Заказ 211

Пролетарии всех стран, соединяйтесь!

Стахановец

Орган Ларьякского райкома КПСС и районного Совета депутатов трудящихся, Тюменской области

Год издания XV
№ 96 (1040)
Четверг
1
декабря
1955 года
Цена 10 коп.

Коммунисты и комсомольцы! Настойчиво овладевайте марксистско-ленинской теорией, будьте в авангарде борцов за дальнейший подъём нашей социалистической промышленности и сельского хозяйства, за неуклонный рост благосостояния советского народа, за построение коммунизма в СССР.

(Из Призывов ЦК КПСС к 38-й годовщине Великой Октябрьской социалистической революции).

На высоком уровне провести районную партийную конференцию

На днях открывается седьмая районная конференция. В нынешнем году конференция будет проходить в период, когда Коммунистическая партия Советского Союза идёт навстречу XX съезду партии.

Конференция явится важным событием в жизни районной парторганизации. Она обобщит опыт работы, критически оценит достойные результаты и упущения в деятельности партийной организации.

На конференции не должно быть места парадности и упоению успехами. Все нужно провести под знаком смелой, деловой и принципиальной критики и самокритики. Следует также обсудить очередные задачи районной партийной организации, вытекающие из решений партии, наметить практические меры для осуществления этих задач.

У нас ещё низка роль партийных организаций промышленных предприятий и колхозов, вследствие чего некоторые из них из квартала в квартал не выполняют государственных заданий. Низок уровень организационно-партийной и партийно-политической работы в парторганизации Октябрьского ЛЗУ (секретарь тов. Пермяков). Вследствие этого государственный план заготовки и вывозки древесины здесь выполняется неудовлетворительно. На протяжении ряда лет срывают государственный план рыбодобычи колхозы «Коммунист», имени Микояна (бывшие секретари парторганизаций тт. Чумкин и Косинцев). Здесь парторганизации не занимались вопросами повышения производительности труда, развёртывания социалистического соревнования, плохо мобилизовали колхозников на выполнение и перевыполнение государственных планов.

Районная партийная конференция должна содействовать резкому повышению роли партийных организаций предприятий и колхозов. Руководить промышленностью—это значит всемерно улучшать партийное руководство предприятиями, приблизив его к производству, усиливать организаторскую и политическую работу в массах, вникать в дела предприятий глубоко и по существу, умело подбирать и правильно расставлять кадры. Только таким путём можно добиться улучшения организации производства, организации труда, полного использования техники и успешного выполнения государственных планов.

Необходимо глубоко и всесторонне рассмотреть деятельность партийных организаций в области развития сельского хозяйства. Сейчас перед колхозными парторганизациями стоят задачи мобилизации колхозников на успешное выполнение постановлений январского и июльского пленумов ЦК КПСС, в которых выработана программа крутого подъёма промышленности и сельского хозяйства.

Районная партийная конференция должна обратить серьёзное внимание на успешное завершение мероприятий по переводу на оседлость полукочевого населения, на укрепление общественного хозяйства оседающих колхозов.

Большое внимание на конференции надо уделить идеологической работе партийных организаций и РК КПСС, ибо в постановке идеологической работы ещё имеются недостатки. Партийная библиотека еще плохо организует лекционную пропаганду для самостоятельно изучающих основы марксизма-ленинизма, слабо поставлена консультационная работа, не устранены ещё недостатки в организации научно-атеистической пропаганды в районе.

Острая принципиальная критика будет содействовать повышению уровня партийной пропаганды и политической агитации.

Серьёзным делом конференции являются выборы парторганов. В руководящие органы нужно избрать наиболее авторитетных коммунистов, подготовленных, проверенных в борьбе за успешное осуществление политики партии и правительства. В руководстве выборами нельзя допускать излишней регламентации, сковывания активности партийных масс, нарушений внутрипартийной демократии.

Проведение конференции на высоком уровне будет способствовать подъёму работы партийных организаций и повышению их роли на всех участках коммунистического строительства.

Районная партийная конференция является могучим средством мобилизации коммунистов и всех трудящихся района на успешное выполнение государственных планов 1955 года и всех мероприятий по развитию сельского хозяйства. Успешное выполнение и перевыполнение всех государственных планов 1955 года явится большим вкладом в дело осуществления величественных задач коммунистического строительства в нашей стране и достойной встречей XX съезда КПСС.

ПРАВИТЕЛЬСТВЕННАЯ НАГРАДА

Указом Президиума Верховного Совета СССР от 3 сентября 1955 года награждена орденом «Мать Героиня» многодетная мать Звезда Пелагея Антоновна, родившая и воспитавшая десять детей.

Вручение правительственной награды

29 ноября многолюдно было в районном Доме культуры. Председатель Ларьякского районного Совета депутатов трудящихся тов. Пумпнов вручил многодетной матери Пелагее Антоновне Звезде правительственную награду орден «Мать Героиня».

С приветствием по поводу награждения выступила заведующая учебной частью Ларьякской средней школы товарищ Куднпова, которая сказала, что только в нашей стране партия и правительство проявляют огромную заботу о подрастающем поколении и помогают многосемейным родителям воспитывать детей. Она выразила также благодарность Пелагее Антоновне за то, что она воспитывает своих детей честными и добросовестными.

С ответным словом выступила мать-героиня Пелагея Антоновна Звезда. Она благодарила Коммунистическую партию и советское правительство за повседневную заботу и помощь, оказываемую многодетным матерям в воспитании детей.

СВОДКА

о ходе выполнения плана рыбодобычи по колхозам и рыбоучасткам района на 25 ноября 1955 года.

(в процентах к годовому плану)

Наименование колхозов	проц. выпол.
По колхозам	
1 «Ударник 2-й пятилетки»	150,3
2 «Новая жизнь»	147,3
3 «Красное знамя»	107,1
4 Им. Калинина	103,6
5 «Красная звезда»	100,3
6 Им. Молотова	100,0
7 Им. Ворошилова	100,1
8 Им. Микояна	81.0
9 Им. Сталина	76,8
10 «Передовик»	76,8
12 «Комсомолец»	69,5
11 «Коммунист»	65,5
По рыбучасткам	
1 Ларьякский	113,9
2 Н-Вартовский	105,9
3 Б-Тарховский	86,9
4 Охтеурский	81,3
5 Корликовский	73,1
По району	95,1

Указ Президиума Верховного Совета СССР

О ПРИСВОЕНИИ МОСКОВСКОМУ МЕТРОПОЛИТЕНУ ИМЕНИ В. И. ЛЕНИНА

В связи с окончанием строительства Ленинградского метрополитена и присвоением ему имени В. И. Ленина, а также отмечая, что столичный метрополитен за двадцать лет своей работы заслужил всеобщее признание, как образцовый советский метрополитен, присвоить Московскому метрополитену имя великого вождя Коммунистической партии и основателя Советского государства—Владимира Ильича **Ленина** и впредь именовать Московский метрополитен: **«Московский метрополитен имени В. И. Ленина».**

Председатель Президиума Верховного Совета СССР
К. ВОРОШИЛОВ.
Секретарь Президиума Верховного Совета СССР
Н. ПЕГОВ.

Москва, Кремль. 25 ноября 1955 г.

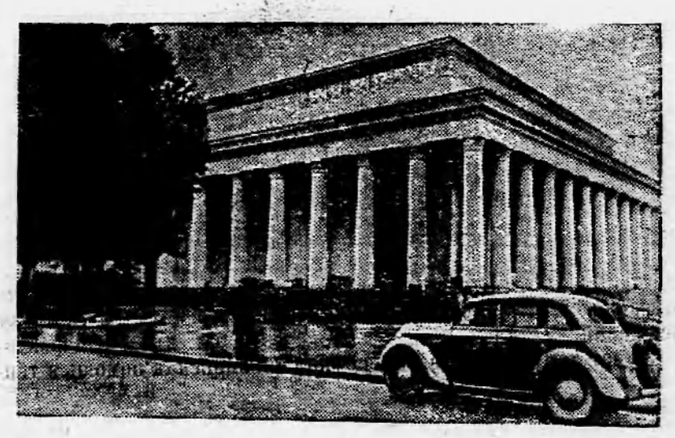

В Ленинграде заканчивается строительство первой очереди метрополитена. Сооружаемый участок подземной магистрали протяженностью 10,8 километра начинается на юго-западной окраине города, в Автово, проходит мимо Кировского завода, Балтийского, Варшавского, Витебского вокзалов и завершается на площади Восстания—у Московского вокзала. На трассе возведены восемь станций, готовы тоннельные сооружения, идёт монтаж и испытание эскалаторов и другого оборудования.

На снимке: общий вид наземного павильона станции «Кировский завод».

Фото А. Михайлова Фотохроника ТАСС.

Пламенный борец за коммунизм

Сегодня исполняется 21 год со дня злодейского убийства врагами народа бесстрашного революционера, пламенного трибуна Сергея Мироновича Кирова. Великий сын русского народа Сергей Миронович был кристально чистым и непоколебимо стойким большевиком, верным учеником Ленина и Сталина.

С юношеских лет, когда С. М. Киров вступил на революционный путь и вплоть до последнего дня своей жизни, он страстно и беззаветно боролся за дело коммунизма.

Искусный конспиратор и беззаветно смелый революционер в период подполья, крупный политический и военный деятель в годы гражданской войны, партийный и хозяйственный руководитель в эпоху социалистического строительства, неустрашимый борец за единство и монолитность партии большевиков,—таким был и остаётся в народной памяти Сергей Миронович Киров.

В политическом воспитании и идейной закалке кадров партии С. М. Киров видел одно из необходимейших условий борьбы за победу коммунизма.

Сам, будучи образцом большевистской скромности, Киров предостерегал партийных и беспартийных большевиков против зазнайства, самоуспокоенности, переоценки своих сил, нацеливал наших людей на смелое развёртывание большевистской критики и самокритики, как надёжного средства, предупреждающего ошибки, предотвращающего застой.

Разоблачая попытки империалистов разрешить свои внутренние противоречия за счёт Советского Союза, С.М. Киров призывал советских людей к постоянной бдительности и настороженности.

Память о Сергее Мироновиче Кирове—любимце партии и народа живёт в сердцах миллионов. Вся его замечательная деятельность, его благородный облик всегда будут служить примером для грядущих поколений.

Ко дню 25-летия Х-Мансийского округа

* * *

С юбилейной сессии Ларьякского Совета

26 ноября 1955 года проходила юбилейная сессия Ларьякского сельского Совета, посвящённая 25-летию Х-Мансийского национального округа.

Дружно собрались депутаты сельского Совета, представители партийно-советского актива и передовики колхозного производства. В три часа дня открылась сессия.

С докладом о 25-летнем пути района и Совета выступил председатель сельского Совета тов. Чернавский. Он отметил те достижения и преобразования в районе, которые произошли со дня образования Х-Мансийского национального округа.

Когда-то ранее отсталый и угнетённый народ-ханты,—сказал тов. Чернавский,—за короткий исторический срок, под руководством Коммунистической партии, добился невиданных успехов в хозяйственном и культурном строительстве.

Большие изменения за 25 лет произошли и в жизни коренного национального населения Ларьякского сельского Совета,—продолжает тов. Чернавский. —За последнее пятилетие проведена большая работа по сселению и оседанию кочевого и полукочевого населения Совета. Четыре небольших рыболовецких артели, находящихся на территории Совета, объединились в один крупный колхоз «Красная звезда». В хозяйственном центре колхоза для оседающих колхозников построено и заселено 18 жилых домов, типовой скотный двор. В колхозе имеются почтовое отделение, радиоузел, две избы-читальни, два медпункта, школа, два магазина. Национальное колхозное население освоило культуру земледелия.

Вылов рыбы и заготовка пушнины теперь по сравнению с 1930 годом возросли в несколько раз.

Далее тов. Чернавский рассказал о достижениях тружеников колхоза в области животноводства, звероводства, пушных заготовок и рыбодобычи, которыми они отмечают день 25-летнего юбилея Х-Мансийского национального округа.

В заключение депутаты сессии выразили уверенность в том, что сельский Совет и все трудящиеся Совета будут и впредь закреплять успехи в росте экономики и культуры колхозов и колхозников.

Развитие здравоохранения в районе

Огромные успехи в деле развития здравоохранения достигнуты в нашем районе за 25 лет существования Ханты-Мансийского национального округа. Для охраны здоровья жителей коренной национальности ханты у нас развёрнута широкая сеть медицинских учреждений.

25 лет тому назад в районе имелась одна больница в Ларьяке и один медпункт в Нижне-Вартовске, в которых было лишь десять стационарных коек. Сейчас имеется четыре врачебных участка с 22 медпунктами, в которых работают 6 врачей и 61 человек среднего медицинского персонала.

С 1949 года в райбольнице оказываются специализированные виды медицинской помощи: хирургическая, педиатрическая, гинекологическая. С 1951 г. районная больница располагает диагностической лабораторией, а с 1954 г.—рентгеновским кабинетом и физиоаппаратурой.

Если в прежнее время женщины-ханты без какой-либо медицинской помощи вынуждены были рожать детей в холодных землянках и чумах, то сейчас женщинам - роженицам оказывается квалифицированная медицинская помощь в тёплых больницах и медпунктах.

Ещё до 1940 года, когда в районе имелось недостаточно медицинских учреждений и медработников, были частые случаи обращения жителей-ханты при заболеваниях и родах к шаманам и знахарям. Были и такие случаи, когда благодаря вредительской деятельности шаманов, женщины не подпускали к себе акушерок и старались соблюсти при родах различные религиозные предрассудки, часто вредящие ее здоровью.

Сейчас жители коренной национальности ханты уже давно потеряли веру в силу шаманов, охотно обращаются в медпункты за медицинской помощью и бесплатно получают её.

В результате повышения материального благосостояния трудящихся и последовательной, настойчивой деятельности медицинских учреждений, у нас с каждым годом растёт рождаемость, сокращается смертность и уменьшается количество таких социальных заболеваний как цынга, чесотка, трахома, туберкулёз и других, а некоторые из них сейчас совсем исчезли. И недалёк тот день, когда у нас будет сокращена до минимума общая заболеваемость и смертность, а социальные заболевания, имеющие раньше массовое явление в районе, станут случайной редкостью.

Е. Кузнецова.

Международная демократическая федерация женщин

Десять лет тому назад, 1 декабря 1945 года, на первом Международном женском конгрессе, собравшемся в Париже, была создана Международная демократическая федерация женщин (МДФЖ). Она объединяет в своих рядах женские демократические антифашистские организации большинства стран мира. В неё входят женщины различных политических убеждений, национальностей, расс и социального положения.

Федерация активно борется за полное уничтожение фашизма и за искоренение фашистской идеологии, за тесное международное сотрудничество наций в политической, экономической и культурной областях, направленное на установление прочного и длительного мира между народами и недопущение агрессии; за полное равноправие женщин с мужчинами во всех областях политической, экономической и социально-правовой жизни, за право женщин на образование, труд и за улучшение положения детей.

В настоящее время федерация объединяет 140 млн. женщин 66 стран. Женщины СССР представлены в МДФЖ Антифашистским комитетом советских женщин. МДФЖ и её национальные организации играют огромную роль в развёртывании всемирного движения сторонников мира. Совет Федерации на своей сессии, происходившей в Женеве в феврале этого года, принял Декларацию в поддержку Обращения Всемирного Совета Мира против подготовки атомной войны. С помощью женщин активисток под Обращением Всемирного Совета Мира уже собрано 660 млн. подписей.

В ноябре 1949 года Совет МДФЖ принял решение о ежегодном проведении 1 июля Международного дня защиты детей. По инициативе Международной демократической федерации женщин в июле нынешнего года в швейцарском городе Лозанне собрался первый в истории Всемирный конгресс матерей в защиту детей от войны, за разоружение и дружбу между народами. МДФЖ использует трибуну Организации Объединённых Наций для борьбы за равноправие женщин и разоблачение их бесправного положения в капиталистических и колониальных странах. Созданный по инициативе МДФЖ в июле 1953 года Всемирный конгресс женщин, представительниц 70 стран, принял Декларацию прав женщин, в которой выдвинуты важнейшие требования в области достижения действительного равноправия женщин.

А. Низовских.

Международный обзор

Большие исторические события

Поездка в Индию Председателя Совета Министров СССР Н. А. Булганина и члена Президиума Верховного Совета СССР Н. С. Хрущёва находится сейчас в центре внимания не только советского и индийского народов. К этой поездке, имеющей большое историческое значение, приковано внимание во всём мире. Повсюду печать отмечает исключительно горячую встречу, которую население Индии устраивает гостям из Советского Союза. Корреспондент американского агентства ассошиэйтед пресс сообщает из Дели: «По мнению большинства дипломатических наблюдателей, четырёхдневное пребывание Булганина и Хрущёва в индийской столице было сплошным триумфом».

У Советского Союза и Индии, как известно, различный общественный и политический строй. Но это не препятствует нашему дружественному сотрудничеству. Выступая на одном из митингов в Индии Н. С. Хрущёв говорил: «У нас—разные политические воззрения, у вас—свои взгляды и философия, у нас—свои. Зачем же нам сейчас выяснять, по каким вопросам мы не сходимся? Важнее констатировать, что мы сходимся в основном. В вопросе о войне и мире». Совместная борьба за мир и лежит в основе сотрудничества СССР и Индии.

Это сотрудничество носит самый разносторонний характер. Оно включает развитие экономических и культурных отношений, а на мировой арене находит своё выражение в совместной борьбе за мир и смягчение международной напряжённости. В своих отношениях Советский Союз и Индия придерживаются следующих пяти принципов сосуществования, которые в Индии называют «панча шила»: взаимное уважение территориальной целостности и суверенитета, ненападение, невмешательство во внутренние дела друг друга, равенство и взаимная выгода, мирное сосуществование. На эти принципы опирается дружба народов СССР, Китая и Индии, которые вместе составляют половину населения всего земного шара.

Успешно развиваются экономические и культурные связи между СССР и Индией. На основе торгового соглашения, заключённого в 1953 г., быстро расширяется советско-индийская торговля. Большое значение имеет подписанное в феврале этого года соглашение о строительстве в Индии с помощью Советского Союза металлургического завода, который будет давать ежегодно миллион тонн стали. Достигнута договорённость о помощи со стороны СССР в создании технологического института в Бомбее. Между обеими странами заключены также другие соглашения, в том числе и соглашение о воздушных перевозках пассажиров и грузов. С каждым днём ширится культурное сотрудничество между СССР и Индией—обмен выставками, кинокартинами, делегациями деятелей культуры и т. д. Поездка летом этого года в Советский Союз премьер-министра Индии Неру, которого тепло приветствовал наш народ, способствовала дальнейшему сближению наших стран.

Комментируя пребывание в Индии Н. А. Булганина и Н. С. Хрущёва, газеты многих стран высказывают мнение, что укрепление советско - индийской дружбы и сотрудничества явится крупным вкладом в дело упрочения мира во всём мире. В советско-индийских отношениях многие иностранные газеты видят образец подлинного международного сотрудничества. Египетская газета «Альгумхурпя» подчеркивает в этой связи, что Советский Союз, в отличие от империалистических держав, проводит политику сотрудничества с другими странами, основанную на принципе равноправия и взаимной выгоды. «Россия,—с удовлетворением отмечает газета,—готова продавать азиатским странам необходимое им оборудование на чисто коммерческой основе, не предъявляя каких-либо политических условий». Греческая газета «Авги» пишет: «Поездка советских руководителей в Индию, заявление об общей миролюбивой политике двух стран, связанных тесной дружбой с народным Китаем и другими странами народной демократии,—всё это говорит о несокрушимости миролюбивых сил. Уже больше половины человечества выразило стремление к политике мирного сотрудничества, сосуществования и взаимного доверия. Это не только слова, это подкрепляется делом».

Народ Индии знает, что в лице Советского Союза он имеет верного, бескорыстного друга. Выступая на днях в Индии, Н. С. Хрущёв, выражая чувства всего советского народа, сказал: «Мы—ваши друзья не только в приятную погоду, когда ласково светит солнце. Мы—друзья при любой погоде, и если подует какой-нибудь ветерок, сквозняк, вредный для здоровья индийского народа,—вспомните о нас, а мы вас никогда не забудем».

Индийский народ за многовековую свою историю научился отличать своих друзей от недругов. Вот почему он так горячо приветствует представителей нашей великой социалистической державы. «В приёме, оказанном советским гостям,—пишет индийская газета «Хиндустан таймс», — несомненно, были дружелюбие, любовь и радость... Ещё никогда ни одного гостя, приезжавшего в Дели, не встречали с такой сердечностью».

Дружба и сотрудничество между великими народами Индии и Советского Союза крепнет и развивается.

И. Лапицкий.

Редактор Е. АРТЮХОВА.

РД 06706 с. Ларьяк, типография Полиграфиздата Тюменского областного управления культуры Тираж 1066 экз. Заказ 212

Пролетарии всех стран, соединяйтесь!

Стахановец

Орган Ларьякского райкома КПСС и районного Совета депутатов трудящихся, Тюменской области

Год издания XV
№ 97 (1041)
Воскресенье
4
декабря
1955 года
Цена 10 коп.

Завтра—День Конституции СССР. Советские люди встречают всенародный праздник новыми достижениями в труде на благо любимой Отчизны.

Конституция СССР— великий закон нашей жизни

Пятого декабря 1936 года Чрезвычайный VIII Всесоюзный съезд Советов принял новую Конституцию Союза Советских Социалистических Республик, в которой нашли свое отражение основные принципы социализма, победившего в нашей стране.

Советские люди под руководством Коммунистической партии первыми во всемирной истории построили социалистическое общество. Победа социализма привела к ликвидации эксплуатации человека человеком, навсегда уничтожила безработицу, нищету и разорение трудящихся, принесла народу коренное улучшение материального и культурного благосостояния.

В результате победы социализма преодолена экономическая и культурная отсталость народов, угнетавшихся в царской России, окрепло могучее многонациональное государство—СССР. В нашей стране развернулись и окрепли такие непреодолимые движущие силы советского общества, как морально-политическое единство, дружба народов, советский патриотизм.

Все эти всемирно-исторические победы советского народа девятнадцать лет назад были закреплены в Конституции СССР. Конституция ознаменовала тот всемирно-исторический факт, что Советский Союз вступил в новую полосу развития, в полосу завершения строительства социалистического общества и постепенного перехода к коммунизму.

В Советской Конституции записаны великие принципы социализма, обеспечивающие народу реальную возможность через Советы принимать активное участие в управлении государством.

Конституция СССР торжественно провозгласила, что Союз Советских Социалистических Республик является социалистическим государством рабочих и крестьян. Его политическую основу составляют Советы депутатов трудящихся. Вся власть в СССР принадлежит трудящимся города и деревни в лице Советов депутатов трудящихся. Опираясь на экономическую мощь СССР Конституция гарантирует всем гражданам право на труд, право на отдых, право на образование, право на материальное обеспечение в старости или нетрудоспособности.

На основе Советской Конституции все граждане, независимо от их национальности, расы, пола, имеют полное равноправие. Они пользуются свободой слова, печати, свободой собраний, митингов, уличных демонстраций, свободой объединяться в общественных организациях. Трудящемуся народу обеспечено всеобщее, равное и прямое избирательное право при тайном голосовании. Конституция гарантирует неприкосновенность личности и имущества граждан.

Как полновластный хозяин страны, советский народ закрепил в Конституции не только демократические свободы и права, но и обязанности советских граждан. Первейшая обязанность каждого советского гражданина—неуклонно соблюдать Конституцию Советского Союза. Другая важнейшая обязанность граждан состоит в безусловном и в безоговорочном исполнении советских законов.

Конституция требует также неуклонно соблюдать дисциплину труда, беречь и укреплять общественную и государственную социалистическую собственность, защищать Советскую Родину.

Советские люди успешно претворяют в жизнь исторические решения XIX съезда Коммунистической партии, сентябрьского, январского, июльского Пленумов ЦК КПСС и последующих решений партии и правительства. В нашей стране осуществляется дальнейший общий подъём тяжелой промышленности и сельского хозяйства.

На почве социалистической демократии постоянно растёт творческая инициатива масс, ширится социалистическое соревнование в городе и деревне. С каждым днём все новые и новые коллективы промышленных предприятий рапортуют о досрочном выполнении пятого пятилетнего плана. С особой силой развернулось социалистическое соревнование за достойную встречу XX съезда КПСС.

Конституция вдохновляет советских людей на самоотверженный труд во славу своей Родины.

Конституция СССР имеет неоценимое международное значение. Опыт советского народа указал другим народам путь к освобождению от гнёта эксплуататоров, путь к свободной и счастливой жизни. Ныне по этому пути идут великий китайский народ, трудящиеся европейских стран народной демократии. Все это свидетельствует о том, что силы демократии и социализма умножаются и крепнут во всём мире.

Под знаменем Конституции, под руководством Коммунистической партии советский народ осуществляет постепенный переход от социализма к коммунизму, уверенно идет вперёд, к новым победам.



Плакат работы художников В. Брискина и К. Иванова (Государственное издательство изобразительного искусства).

В честь дня Советской Конституции

Передовые колхозы и охотники района, развертывая социалистическое соревнование в честь дня Конституции СССР, встречают этот праздник высокими производственными показателями.

Досрочным выполнением годового плана пушных заготовок отмечают день Конституции колхозы имени Ворошилова, «Новая жизнь», имени Микояна, выполнившие план по заготовке пушнины на сто и более процентов.

Хороших результатов в соревновании добились Н-Вартовский и Сосновоборский заготовительные пункты, выполнившие годовое задание.

Колхоз имени Молотова, Ларьякский и Колег-Еганский заготпункты досрочно выполнили план четвёртого квартала от 101 до 109 процентов.

Высокими производственными показателями встречают день Советской Конституции передовые промысловики колхоза имени Ворошилова молодой охотник Горпс Камин, Гаврил, Николай Камины и Виктор Сигильстов, выполнившие квартальное задание от 100 до 125 процентов.

Охотники колхоза имени Ленина Гаврил и Иван Куницы справились с выполнением заданий четвёртого квартала на 110—115 процентов.

Особенно хороших результатов в добыче пушнины добились охотники колхозов «Красная звезда» и имени Молотова тт. Тимофей Лякпи и Алексей и Семён Сигильетовы, выполнившие план четвёртого квартала на 130 процентов каждый.

Я. Коханов.

Пребывание Н. А. Булганина и Н. С. Хрущева в Индии

28 ноября Н. А. Булганин и Н. С. Хрущев и сопровождающие их лица прибыли в Мадрас—крупнейший промышленный и культурный центр южной Индии с полуторамиллионным населением и важнейший порт на восточном побережье страны. Гостей встречала масса жителей Мадраса, многочисленные представители различных общественных организаций города.

Во второй половине дня Н. А. Булганин и Н. С. Хрущёв направились через центр города в район Ипрамбор, где расположено одно из новейших промышленных предприятий Индии—государственный вагоностроительный завод, вступивший в строй менее двух месяцев тому назад—2 октября текущего года. В этот ежегодно отмечаемый день рождения Ганди в присутствии премьер-министра Неру заводом был выпущен первый вагон.

Строительство завода в Ипрамборе было начато в 1952 году. Он рассчитан на производство 350 цельнометаллических пассажирских вагонов в год, но в настоящий момент он находится еще в пусковом периоде. Завод построен индийскими инженерами и оснащён импортным оборудованием. После осмотра территории завода между товарищами Хрущевым и Булганиным и руководителями завода состоялся оживленный обмен мнениями.

Затем советские гости направились в другой район города, где на муниципальном стадионе собрались дети Мадраса. Ликующая толпа детей, насчитывающая около 50 тысяч человек, встретила шумными приветствиями Н. А. Булганина и Н. С. Хрущева. На арене стадиона при свете разноцветных фонарей и прожекторов дети Мадраса показали гостям гимнастические и спортивные упражнения, народные танцы южной Индии, исполнили народные песни. От имени товарищей Булганина и Хрущева и сопровождающих их лиц детей Мадраса поблагодарил министр культуры СССР Н. А. Михайлов.

Затем советские гости направились через город к побережью Бенгальского залива, где был созван общегородской митинг. Открытая машина с гостями двигалась под непрерывные восторженные приветствия народа.

Общегородской митинг — «гражданский приём»,—устроенный гражданами Мадраса, открыл главный министр штата К. Надар. К Н. А. Булганину и Н. С. Хрущёву обратился с приветственным адресом Мэр Мадраса М. А. Чидамбарам.

На митинге с речами выступили Н. А. Булганин и Н. С. Хрущев. (ТАСС).

К 25-летию Ханты-Мансийского национального округа

Развитие народного образования в районе за 25 лет

С первых дней советской власти наша партия под руководством В. И. Ленина неуклонно боролась за повышение культурного уровня народов, в особенности народов национальных окраин, которые до Октябрьской революции жили в бесправии и темноте.

В результате проведения в жизнь ленинско-сталинской национальной политики расцвела национальная по форме, социалистическая по содержанию культура народов Советского Союза. Создана широкая сеть начальных и средних школ, организована система высшего образования. В стране осуществлено всеобщее обязательное семилетнее обучение, проводятся в жизнь указания XIX съезда партии о введении всеобщего среднего обязательного обучения в городах республиканского, краевого и областного значения.

Значительные изменения в развитии культуры произошли и в нашем районе. Об этом говорят данные о росте учреждений народного образования.

Большое внимание в нашем районе уделяется дошкольному воспитанию детей. За период существования Ханты-Мансийского национального округа в райцентре и отдалённых национальных пунктах открыто шесть детских садов, в которых воспитывается 110 человек, из них 45—детей ханты.

До 1917 года в районе была одна школа, в которой обучалось девять человек детей купцов и чиновников, среди которых не было ни одного ученика ханты.

В 1931 году стало 3 школы. В них обучалось 54 учащихся, из них 36 человек детей ханты.

В 1955 году насчитывается 19 школ с количеством 891 человек учащихся, в том числе 245 человек детей коренной национальности ханты. В школах воспитывают молодое поколение 88 учителей и воспитателей, из них 4 человека по национальности являются ханты.

Таким образом, только с 1931 года количество школ в районе возросло в шесть с лишним раз, число учащихся— более чем в шестнадцать раз, а бюджет по народному образованию в районе составляет свыше трёх миллионов рублей и вырос в 56 раз.

При десяти национальных школах имеются интернаты, в которых 245 человек детей ханты находятся на полном государственном обеспечении.

Школы района вплотную подошли к решению задачи всеобщего среднего образования и политехнического обучения. В районе в основном завершено семилетнее всеобщее обязательное обучение и поставлена задача создания условий для перехода на всеобщее среднее обучение. С этой целью намечается открытие в районе второй средней школы в Нижне-Вартовске. Выстроена и вступила в эксплуатацию Нижне-Вартовская начальная школа. Заканчивается в Ларьяке строительство новой начальной школы, строится интернат на 50 мест.

Все эти достижения в деле народного образования говорят о том, что наши народности севера идут быстрым шагом по пути культурной революции, о которой говорил В. И. Ленин.

М. Реховская.

Рост средств связи в районе

Большие изменения за 25 лет существования Ханты-Мансийского национального округа произошли в развитии средств почтовой и электрической связи в нашем районе. Сеть почтовых предприятий за этот период увеличилась в два с половиной раза, а количество самоходных единиц, предназначенных для перевозки почты в глубинные пункты, увеличилась вчетверо.

Ещё большее развитие получили средства электрической связи и радиофикации. Районный центр связан с сельскими Советами, организациями, колхозами района телефонизацией. Ёмкость действующей телефонной станции увеличилась по сравнению с 1930 годом в десять раз. Количество радиостанций, обслуживающих население сельских Советов и национальных колхозов района, также увеличено в несколько раз. Это позволяет иметь постоянную связь районного центра с самыми отдалёнными пунктами.

Значительно возросла потребность населения в радиовещании. Только за последние пять лет в районе построено 13 радиоузлов, из них 11 колхозных. Намного возросло количество радиоточек, установленных в сельской местности. Кроме того, в районе установлено около 300 индивидуальных радиоприемников.

Всё это говорит о той большой заботе партии и правительства о повышении культурного уровня населения коренной национальности нашего района и о возросшем спросе национального населения в радиовещании.

А. Савин.

Сын возрождённого народа

Тяжело жилось народам Крайнего севера ханты и манси до революции. Местные власти, кулаки и шаманы сознательно не обучали грамоте, держали народы в невежестве и темноте.

Нелегка и безотрадна была жизнь Виктора Лякснна, который круглый год добывал рыбу и пушнину, продавая её местным кулакам и нередко оставаясь у них в долгу.

Совершенно изменилась его жизнь за годы советской власти. Как только организовался колхоз, семья Лякснна вступила в него и тов. Лякснн был избран председателем колхоза «Охотник». Его сын Егор пошел по пути отца и с малых лет занимался рыбодобычей и охотой. Преклонный возраст и болезнь отца помешали продолжению учёбы Егора Викторовича. Он окончил только пять классов и стал заниматься охотой и рыбодобычей, показывая образцы труда, ежегодно перевыполняя планы.

За честный и добросовестный труд трудящиеся нашего района избрали Егора Викторовича депутатом в областной Совет депутатов трудящихся.

Являясь достойным депутатом, Егор Викторович оправдывает доверие избирателей. Сезонный план пушных заготовок 1954—1955 гг. он выполнил на 303 процента. За перевыполнение задания тов. Лякснн Всесоюзным объединением «Заготживсырьё» награждён Почётной грамотой и премирован денежной премией, а также коллекцией выставкома утверждён кандидатом на Всесоюзную сельскохозяйственную выставку.

В летнее время этого года тов. Лякснн руководил рыболовецкой комсомольско-молодёжной бригадой. Его бригада досрочно выполнила годовой план рыбодобычи.

Как мастера пушных заготовок и рыбодобычи колхозники рыбартели «Красная звезда» направили Егора Викторовича учиться в окружную сельскохозяйственную школу.

Только в нашей стране, ранее угнетённые ханты и другие национальности получили возможность развиваться культурно и политически и занимать достойное место в обществе.

Х. Самарина.

Навстречу юбилею

Трудящиеся нашего района деятельно готовятся отметить 25-летие Ханты-Мансийского национального округа.

Сейчас повсеместно прошли юбилейные сессии сельских Советов депутатов трудящихся. Пятого декабря будет проходить юбилейная сессия районного Совета депутатов трудящихся.

10 декабря—в день юбилея в сельских клубах, Красных чумах и школах будут проведены доклады, вечера, спортивные соревнования, посвящённые 25-летию Ханты-Мансийского национального округа.

Перевыполнили задание

Передовые рыбаки колхоза «Красная звезда» достойно встречают 25-летний юбилей Ханты-Мансийского округа.

Звено Якова Васильевича Сигильетова отмечает этот праздник систематическим перевыполнением заданий по добыче рыбы.

Международный обзор

Происки стратегов „холодной войны"

Недавно в столице Ирака—Багдаде состоялось совещание представителей стран, входящих в так называемый багдадский блок. В эту военную группировку, призванную служить целям подготовки новой войны и подавления национально-освободительного движения на Ближнем и Среднем Востоке, входили Турция, Ирак, Пакистан и Англия. На нынешнем совещании участников блока присутствовали представители США, а месяц назад к нему примкнул Иран.

В связи с присоединением Ирана к багдадскому блоку правительство СССР направило Ирану ноту. В ней подчёркивается, что вступление Ирана в багдадский блок несовместимо с интересами укрепления мира и безопасности на Ближнем и Среднем Востоке и находится в противоречии с советско-иранским договором 1927 года о гарантии и нейтралитете. Советская нота отмечает, что присоединение Ирана к блоку не вызывается нуждами его обороны, а служит целям тех империалистических сил, которые стремятся удержать страны Ближнего и Среднего Востока в зависимом положении, превратить их в свои военные плацдармы.

Факты подтверждают это. Багдадский блок, по свидетельству зарубежной печати, представляет собой связующее звено между северо-атлантическим блоком, действующим в Европе, и военной группировкой в Юго-восточной Азии, именуемой СЕАТО. Американская газета «Вашингтон пост энд таймс геральд» откровенно признавала, что задача багдадского блока состоит в том, чтобы «замкнуть цепь созданных Западом военных баз». Общеизвестно, что острие этих военных блоков и баз, большинство которых принадлежит США, направлено против Советского Союза, Китая и других миролюбивых государств. Военные блоки Запада служат также целям эксплуатации капиталистическими монополиями тех стран, которые входят в них и являются орудием иностранного вмешательства в их дела. Американский журнал «Ньюсуик» на днях писал, что в странах района деятельности багдадского блока сосредоточено около трёх четвертей мировых запасов нефти и что одна из функций багдадского пакта состоит «в защите» этих ресурсов, эксплуатация которых ежегодно дает около 600 миллионов долларов Англии.

Народы Ближнего и Среднего Востока, отдающие себе отчёт в подлинных целях багдадского пакта, выступают против него. «В Ираке, Иране, Пакистане, — признает французская газета «Фигаро»,— существует сильная внутренняя оппозиция багдадскому пакту». Египет, Сирия, Иордания, Ливан решительно отвергли попытки привлечь их в эту военную группировку. Арабские государства, из которых лишь одно (Ирак) является членом багдадского пакта, объединяют свои усилия, чтобы противостоять тем, кто хочет обострить обстановку на Ближнем и Среднем Востоке.

В. Харьков.

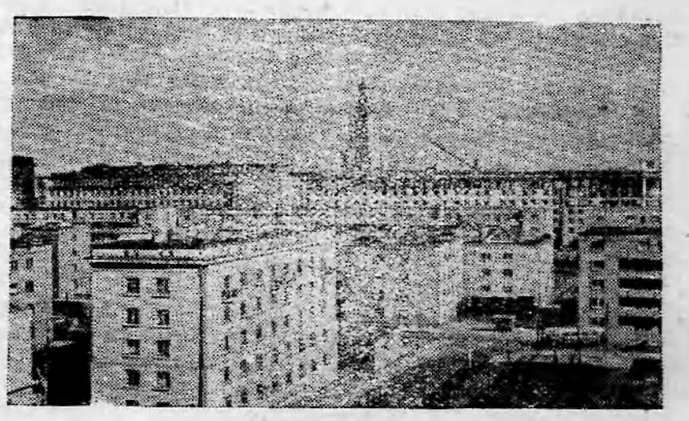

Польская Народная Республика. В Варшаве идёт большое жилищное строительство. Вырастают благоустроенные жилые дома, здания культурных и бытовых учреждений. Ежегодно варшавяне получают тысячи квартир в новых домах.

На снимке: новые жилые дома в районе Мураное. Вдали—Дворец культуры и науки имени И. В. Сталина.

Фото Польского Центрального фотоагентства.

Фотохроника ТАСС.

Редактор Е. АРГЮХОВА.

Объявление

Продолжается подписка на районную газету **„Стахановец"** на 1956 год.

Подписка принимается во всех отделениях агентства связи, райконторе и всеми почтальонами на своих участках.

„Союзпечать".

РД 06708 с. Ларьяк, типография Полиграфиздата Тюменского областного управления культуры Тираж 1066 экз. Заказ 217

Пролетарии всех стран, соединяйтесь!

Стахановец

Орган Ларьякского райкома КПСС и районного Совета депутатов трудящихся, Тюменской области

Год издания XV
№ 98 (1842)
Четверг
8
декабря
1955 года
Цена 10 коп.

Трудящиеся района! Шире развертывайте социалистическое соревнование в честь XX съезда Коммунистической партии Советского Союза!

Встретим XX съезд КПСС новыми производственными показателями!

Юбилейная сессия Ларьякского районного Совета депутатов трудящихся

5 декабря Дом культуры был переполнен народом. Сюда собрались депутаты райсовета, председатели сельских Советов, колхозов, представители партийных, советских организаций, передовики колхозного производства, промышленности для участия в проведении юбилейной сессии районного Совета депутатов трудящихся.

С докладом о 25-летнем пути Х-Мансийского национального округа и района выступил председатель исполкома райсовета депутатов трудящихся тов. Пумпнов. Он отметил те большие достижения и преобразования в районе, которые произошли за 25 лет после образования Х-Мансийского национального округа.

Под руководством районной партийной организации, исполкома районного Совета депутатов трудящихся, первичных партийных организаций и сельских Советов трудящиеся нашего района за 25 лет существования Ханты-Мансийского национального округа добились больших успехов в росте экономики и культуры.

Если до 1950 года большая часть национального населения вела кочевой образ жизни, то сейчас перешли на оседлый образ жизни. Вновь организовано 8 хозяйственных центров рыболовецких колхозов, выросли целые новые благоустроенные посёлки: Корлики, К-Еган, Сосновый бор, Тоялька, Б-Ларьяк. Вместо ранее существующих земляных юрт и чумов, для колхозников ханты за счёт государства выстроено 187 домов, построены школы, медпункты, детские учреждения, магазины, Красные чумы, сельские клубы.

В оседающих колхозах развивается многоотраслевое хозяйство. Если два года тому назад национальное население Корликов, К-Егана, Соснового бора, Чехломея и других не имели представления о выращивании овощей, то в 1955 году 69 хозяйств оседающих колхозов имеют в личном пользовании огороды, сажают картофель и овощи.

За прошедший период существования округа неизмеримо вырос культурный уровень национального населения. Из коренного населения на руководящих советско-партийных работах и других учреждениях, организациях и колхозах района работает 95 человек, в том числе: в органах народного образования 21 человек, в культурно-просветительных учреждениях 12 человек, в колхозах председателями, бригадирами 39 человек, 78 человек являются депутатами районного и сельских Советов депутатов трудящихся.

Партия и правительство особое внимание уделяют обучению детей коренных северных национальностей. За существование округа в районе открыто 19 школ из них: одна средняя, три семилетних и 15 начальных, в которых обучается 891 человек, из них 238 детей ханты.

До образования округа в нашем районе совершенно отсутствовали дошкольные учреждения. В 1955 году работает шесть детских садов, в которых воспитывается 110 детей, из них 45 человек ханты.

Школы района вплотную подошли к решению задачи всеобщего среднего образования и политехнического обучения. В районе в основном завершено семилетнее всеобщее обязательное обучение и поставлена задача создания условий для перехода на всеобщее среднее образование. С этой целью намечается открытие второй средней школы в с. Н-Вартовске.

Благодаря большой заботы партии и правительства для национального населения в районе широко развернута сеть медицинских учреждений для охраны здоровья народностей Крайнего Севера.

В 1930 году в районе была одна больница и один медицинский пункт, в которых находилось 10 стационарных коек. В настоящее время мы имеем 4 врачебных участка, 22 медицинских пункта, в которых насчитывается 60 стационарных коек.

Вместе с ростом медицинских учреждений увеличивается и число медицинских работников, теперь мы имеем 6 врачей и 61 человек среднего медицинского персонала.

Ведущими отраслями в районе является рыбодобыча и пушное хозяйство. Отвечая на заботу партии и правительства рыбаки и рыбачки колхозов и гослова самоотверженно трудятся на рыбном промысле. План рыбодобычи 1955 г. на 3 декабря выполнен на 100 процентов. Рыбартели «Ударник 2-й пятилетки» и имени Ворошилова досрочно выполнили пятилетний план по рыбодобыче.

За выполнение государственных планов рыбодобычи многие рыбаки и рыбачки района и председатели колхозов награждены почётными грамотами, денежными премиями и ценными подарками.

Из года в год растет пушной промысел. Если в 1931 году охотниками района было отловлено пушнины на 35 тысяч рублей, то в 1954 году наш район дал Родине «Мягкого золота» на 1 миллион 940 тысяч рублей.

Успешно развивается и колхозное звероводство—имеющее важное значение для повышения экономики колхозов и материального благосостояния колхозников. Только в этом году колхозами планируется сдать шкурок серебристо-черных лисиц на один миллион рублей.

Передовые колхозы района «Новая жизнь», имени Ворошилова, имени Микояна в честь 25-летия округа рапортуют о выполнении пятилетнего плана по пушным заготовкам.

До образования района общественного посева совершенно не было, национальное население ханты не имело вообще представления о посадке овощей и картофеля. В 1955 году посевная площадь составляет 247 гектаров, в том числе в рыбартелях 52 гектара. Кроме картофеля выращиваются зерновые и такие овощные культуры, как капуста, лук, помидоры, огурцы и другие.

В национальном колхозе «Коммунист» (д. Лапчинск) в 1955 году получено с гектара 140 центнеров картофеля. В рыбартели имени Микояна—по 100—130 центнеров с гектара.

С каждым годом растет поголовье общественного скота и повышается его продуктивность. Возрастают денежные доходы колхозов, повышается стоимость трудодня, улучшается материальное благосостояние колхозников.

В результате роста экономики колхозов и повышения материального благосостояния колхозников в районе успешно развивается советская торговля. Торговая сеть за 15 лет возросла почти в два раза. Ежегодно увеличивается рост товарооборота и покупательная способность населения.

Кроме того, в районе развивается местная промышленность. В Ларьякской промартели имени Ленина работает швейный цех, лесоцех, кирпичное производство. Пошивочный цех и парикмахерская от Ларьякской промартели открыты в Н-Вартовске.

После доклада передовикам района в связи с 25-летием Ханты-Мансийского национального округа были вручены Почетные грамоты исполкома районного Совета депутатов трудящихся и райкома КПСС. Всего награждено Почётными грамотами около 200 человек передовиков.

Указ Президиума Верховного Совета СССР

О СОЗЫВЕ ВЕРХОВНОГО СОВЕТА СССР

Президиум Верховного Совета СССР **постановляет:**

Созвать четвертую сессию Верховного Совета СССР четвертого созыва 23 декабря 1955 года в гор. Москве.

Председатель Президиума Верховного Совета СССР
К. ВОРОШИЛОВ.

Секретарь Президиума Верховного Совета СССР
Н. ПЕГОВ.

Москва, Кремль. 2 декабря 1955 г.

Пребывание Н. А. Булганина и Н. С. Хрущёва в Индии и Бирме

30 ноября утром Н. А. Булганин и Н. С. Хрущев посетили джутовые фабрики и ботанический парк, расположенные в предместьях города Хоура, на правом берегу реки Хугли.

В 8 часов 45 минут утра Н. А. Булганин и Н. С. Хрущев прибывают на речную пристань Калькутты.

Калькутта—крупнейший порт Индии. Через него проходит до 50 процентов грузов, доставляемых в Индию и отправляемых из страны морским путём. Он расположен на реке Хугли, и 200 километрах от моря и пропускает до двух тысяч судов и год.

Н. А. Булганин и Н. С. Хрущев поднимаются на борт лоцманского судна «Хугли», который спускается вниз по реке и подходит к пристани ботанического парка. Тысячи жителей Хоура горячо приветствуют Н. А. Булганина и Н. С. Хрущева по пути их следования до джутовых фабрик.

Индия является крупнейшим в мире производителем и экспортером джута.

В стране имеются 104 джутовых фабрики, на которых работают 270 тыс. рабочих. Подавляющее большинство фабрик находится в районе Калькутты. Во время осмотра фабрик рабочие устроили горячую овацию Н. А. Булганину и Н. С. Хрущеву.

После осмотра джутовых фабрик Н. А. Булганин и Н. С. Хрущев направляются в ботанический парк, основанный в 1787 году. Ботанический парк Калькутты—крупнейший в Азии. Площадь парка занимает около 70 гектаров. В парке представлено 12 тысяч образцов флоры Индии и всех континентов земного шара.

После осмотра ботанического парка Н. А. Булганин, Н. С. Хрущев и сопровождающие их лица возвратились в Радж Бхаван.

В этот день в Калькутте состоялся массовый митинг жителей города в честь пребывания здесь председателя Совета Министров СССР Н. А. Булганина и члена Президиума Верховного Совета СССР Н. С. Хрущева.

Митинг открывает премьер-министр Республики Индии Джавахарлал Неру, прибывший в этот день самолётом из Дели в Калькутту.

Мэр города С. Ч. Гхош оглашает приветственный адрес жителей Калькутты и преподносит тексты адреса Н. А. Булганину и Н. С. Хрущеву и вручает им подарки.

На митинге с речами выступили член Президиума Верховного Совета СССР Н. С. Хрущев и премьер-министр Республики Индии Джавахарлал Неру.

Вечером губернатор штата Западная Бенгалия Мукерджи дал ужин в честь пребывающих в Калькутте товарищей Н. А. Булганина и Н. С. Хрущева. На ужине присутствовал премьер-министр Республики Индии Джавахарлал Неру.

1 декабря Председатель Совета Министров СССР Н. А. Булганин и член Президиума Верховного Совета СССР Н. С. Хрущев отбыли из Калькутты в столицу Бирмы—Рангун. Вместе с ними отбыли сопровождающие их лица.

Самолет, доставивший Председателя Совета Министров СССР Н. А. Булганина и члена Президиума Верховного Совета СССР Н. С. Хрущева из Калькутты в Бирму, приземлился на аэродроме Мингаладон, в 20 километрах от Рангуна. От границы Бирмы до Рангуна самолет сопровождал почётный эскорт самолетов Бирманских военно-воздушных сил. Встреченные аплодисментами собравшихся Н. А. Булганин и Н. С. Хрущев выходят из самолета. Их приветствуют премьер-министр У Ну, Министр иностранных дел Сао Кун Чо, Министр обороны У Ба Све и Министр промышленности У Чжо Нейн.

В 17 часов мэр Рангуна У Сейн Пе устроил в зале муниципалитета «гражданский прием» в честь Н. А. Булганина и Н. С. Хрущева.

Открывая приём, мэр Рангуна обратился с приветственным адресом к гостям.

Вслед затем встреченный горячими аплодисментами выступил Н. А. Булганин.

После выступления Н. А. Булганина товарищи Булганин и Хрущев и премьер-министр У Ну крепко пожимают друг другу руки. Затем слово берет премьер-министр У Ну.

(ТАСС).

Седьмая районная партийная конференция

3—4 декабря состоялась VII районная партийная конференция. С отчётным докладом о работе РК КПСС выступил первый секретарь РК КПСС тов. Калинин.

—Выполняя исторические решения партии и правительства, направленные на дальнейший подъём народного хозяйства, используя огромную помощь, оказываемую нашему району областным и окружным комитетами КПСС, — говорит докладчик,—районная партийная организация направляла всю свою деятельность на осуществление задач по развитию промышленности, сельского хозяйства, подъёму экономики и культуры района и добилась некоторого улучшения в организационно-партийной и партийно-политической работе, несколько улучшила руководство колхозами, Советами, советскими общественными и хозяйственными организациями.

На основе этого район добился некоторых успехов в выполнении государственных планов. Ко дню открытия конференции район выполнил годовой план рыбодобычи на 100 процентов и дал рыбы на 3 тысячи центнеров больше по сравнению с прошлым годом. Рыбартель «Ударник 2-й пятилетки» выполнила годовой план добычи рыбы на 150 процентов, «Красная звезда»—на 108 процентов. Выполнили и перевыполнили годовое задание рыбартели имени Ворошилова, «Красное знамя», имени Молотова и другие.

Значительно организованнее чем в прошлом году закончен сельскохозяйственный год в колхозах. Возросли посевные площади. В национальных колхозах производятся посевы зерновых, внедряется овощеводство. Общественное животноводство полностью обеспечено грубыми кормами. Колхозы района досрочно выполнили годовой план молокопоставок.

Повысился экономический и культурный уровень трудящихся. По линии кооперации за 9 месяцев текущего года продано населению товаров больше, чем за весь 1954 год. Во всех населённых пунктах установлены радиоузлы, улучшено кинообслуживание населения.

На новую ступень поднялась работа по коммунистическому воспитанию трудящихся, повысилась активность коммунистов и комсомольцев в освоении основ марксизма-ленинизма, экономических вопросов и вопросов текущей политики.

Далее тов. Калинин остановился на серьёзных недостатках имеющих место в работе. Если колхозы района,—говорит докладчик,—выполнили план рыбодобычи, то мы резко отстаем по качеству выпускаемой продукции. Н-Вартовский рыбзавод (директор тов. Хозяинов, секретарь парторганизации тов. Соколов) систематически не выполняет плана выпуска валовой и товарной продукции, её качество крайне низкое, себестоимость значительно выше плановой.

Несмотря на выполнение годового плана в целом по району у нас имеются такие колхозы как имени Сталина, «Коммунист», имени Микояна и Передовик», которые ещё до сих пор не справились с выполнением плана, но рыбзавод, РК КПСС и райисполком своевременно не разобрались в отставании, не оказали практической помощи и не потребовали по-настоящему от руководителей колхозов и рыбучастков выполнения плана.

Крайне неудовлетворительно работает лесная промышленность. Октябрьский лесоучасток (начальник тов. Граждан, секретарь парторганизации тов. Пермяков) план вывозки леса выполнил всего лишь на 46 процентов. По-прежнему лесозаготовки ведутся разрозненным путём, допускаются большие простои техники и неполное её использование.

Серьёзным недостатком в развитии животноводства, — сказал тов. Калинин,—является то, что при выполнении плана развития общественного животноводства большинством колхозов, попрежнему остаётся низка продуктивность скота, не выполнен план надоя молока и низок деловой выход молодняка.

Останавливаясь на вопросах идеологической работы в районе, докладчик указал на наличие недостатков в политической и общеобразовательной подготовке коммунистов и в постановке агитационно-массовой работы среди населения.

Тов. Калинин указал также на ряд недостатков в работе школ, культурно-просветительных учреждений в торговле, связи, а также на недостаточное руководство сельскими Советами, комсомольскими и профсоюзными организациями.

Делегаты конференции с большой активностью обсудили деятельность РК КПСС и вскрыли недостатки в руководстве рыбодобычей, сельским хозяйством, торговлей. В прениях выступило 27 человек.

Делегат тов. **Аникиков** (Б-Тархово, колхоз имени Микояна) в своём выступлении сказал:

—За отчётный период районная партийная организация, РК КПСС проделали немалую работу. И если район в течение ряда лет не выполнял план рыбодобычи, то в этом году план добычи рыбы выполнен досрочно. Это большой успех. Однако в работе РК КПСС имеют место серьёзные недостатки.

Наш колхоз имени Микояна является отстающим и не выполнил план рыбодобычи. По РК КПСС, его бюро, не разобрались в причинах отставания и не оказали настоящей помощи. Мы купили мётчик, заплатили за него 30 тысяч рублей, но рыбзавод доставил нам его в разобранном виде, совершенно непригодным, в то время как колхоз в нём очень нуждался.

Рыбзавод (директор тов. Хозяинов) крайне недостаточно осуществляет руководство колхозами и рыбучастками. В течение года не было ни одной проверки договора рыбзавода с колхозом. Первичная партийная организация колхоза (секретарь тов. Сигпльетов) плохо осуществляет контроль над хозяйственной деятельностью колхоза. РК КПСС всё ещё мирится с этими недостатками.

Делегат тов. **Сигпльетов** (колхоз «Красная звезда») отметил, что РК КПСС и исполком райсовета в этом году проделали большую работу по оказанию помощи колхозам в механизации. Только наш колхоз сумел приобрести мотокатер, кроме того, приобретаем локомобиль и пилораму. В 1956 году мы электрифицируем свою деревню.

Колхоз досрочно выполнил годовой план рыбодобычи и сдаёт рыбу сверх плана. Однако мы имеем ещё много недостатков. У нас крайне недостаточно проводится агитационно-массовой работы средп колхозников. Наш колхоз является самым ближним от райцентра и РК КПСС, но у нас нет избы-читальни, медпункт не имеет своего помещения. Школа открылась с опозданием. Учёба среди взрослого национального населения не организована. Всем этим вопросам РК КПСС надо больше уделять внимания.

Резкой критике подверг работу райсельхозуправления и районного комитета КПСС делегат тов. **Сухушин** за то, что они недостаточно занимались вопросами сельского хозяйства, поднятием культуры земледелия.

Наша сельхозартель является одной из крупных в районе,—говорит тов. Сухушин,—и чтобы правильно, квалифицированно вести сельское хозяйство, необходимо механизировать трудоёмкие работы в полеводстве и животноводстве. До сих пор мы не имеем ни одного трактора, поэтому весенний сев проводили целый месяц, убрать в короткий срок тоже не могли. В результате этого допустили большие потери. В этом году мы получили овса по 15 центнеров с гектара, а могли бы получить более 20 центнеров, если бы убирали машинами.

РК КПСС и управление сельского хозяйства,—продолжает тов. Сухушин,—крайне мало занимались вопросами подготовки таких кадров, как полеводов и животноводов. С этими работниками не проводилось ни семинаров, ни какой-либо другой учёбы. Специалисты управления сельского хозяйства пока ещё очень мало оказывают практической помощи колхозам.

Делегат тов. **Ситников** критиковал работу бюро РК КПСС, орготдела РК КПСС (заведующий тов. Соловьёв), отдела пропаганды и агитации РК КПСС (заведующий тов. Зайцев) за поверхностное руководство партийными, комсомольскими и профсоюзными организациями.

Далее тов. Ситников отметил недостатки в работе по народному образованию. До сих пор в районе не добились полного охвата детей всеобучем, в школах низка учебно-воспитательная работа и успеваемость. Плохо проводится ликвидация неграмотности среди населения, несмотря на то, что при Красных чумах имеются специальные учителя-библиотекари.

Делегат тов. **Винокуров** (колхоз имени Калинина) говорил о том, что укрупнённая сельхозартель имени Калинина в этом году нуждалась в реальной практической помощи со стороны РК КПСС и специалистов райсельхозуправления, так как зимовка была очень трудной и допущен большой падёж. Однако этой помощи колхоз не получил, хотя весь период весновки и был у нас секретарь РК КПСС тов. Безбородов, ведающий вопросами сельского хозяйства. Не было оказано практической помощи и со стороны специалистов райсельхозуправления.

В период весеннего сева была в колхозе агроном тов. Кайгородова, под руководством которой был посеян турнепс по 5 кг на гектар, вместо полтора килограмма по норме.

О плохой работе торговли, о том, что райрыболовпотребсоюз не организовал бесперебойную торговлю на местах промысла для рыбаков и охотников, говорил делегат тов. **Мурашов.**

Делегат тов. **Пальянов** критиковал РК КПСС, первичные партийные организации за неудовлетворительное руководство комсомольскими организациями.

Пленум РК КПСС,—говорит тов. Пальянов,—обсуждал вопрос о работе РК ВЛКСМ, вскрыл недостатки в работе РК ВЛКСМ и первичных комсомольских организаций, но бюро РК КПСС и первичные партийные организации не осуществляют контроль за выполнением этого решения.

Делегат тов. **Петров** (Н-Вартовск) критиковал РК КПСС его работников за то, что инструкторы РК КПСС, работники отдела пропаганды, бывая на местах, больше занимаются решением хозяйственных вопросов, еще мало уделяют внимания воспитательной работе средп трудящихся и непосредственной помощи партийным организациям на местах.

В работе партконференции принял участие секретарь окружкома КПСС тов. Ключников.

Конференция признала работу райкома КПСС удовлетворительной и избрала новый состав РК КПСС и ревизионной комиссии.

На первом организационном пленуме райкома партии первым секретарем избран Михаил Иванович Калинин. Секретарями РК КПСС тт. Безбородов и Киршов.

Трудовой подарок юбилею

Замечательными успехами встречают 25-летний юбилей Х-Мансийского национального округа Семён Максимович Камин из колхоза «Ударник 2-й Пятилетки».

Не один десяток лет Семён Максимович трудится на рыбном промысле. Ему 65 лет, но он в течение всего периода года находится на лову. В зимний период он, как мастер котцового лова, ездит по речкам и ловит рыбу, несмотря на свой преклонный возраст в полтора-два раза выполняет государственное задание.

Только за последние пять лет Семён Максимович Камин выловил и сдал государству 347 центнеров сибирской рыбы, а в 1955 году тов. Камин выловил 70 центнеров.

За честный труд Семён Максимович Камин в честь 25-летия Х-Мансийского национального округа исполкомом районного Совета депутатов трудящихся и РК КПСС награждён Почётной грамотой.

Семён Максимович Камин, включившись в социалистическое соревнование в честь XX съезда КПСС, сдаёт рыбу сверх плана.



Эстонская ССР. Нарвская ГЭС вступила в строй. Её первый гидроагрегат дал промышленный ток.

На снимке: в машинном зале станции.

Фотохроника ТАСС.

Об охране посадочной площадки для самолёта

В связи с курсированием самолёта Ханты-Мансийск—Ларьяк на озере в с. Ларьяке организована постоянная посадочная площадка для самолёта.

Поэтому решением Ларьякского сельского Совета депутатов трудящихся категорически запрещено прокладывание дорог пешеходов и конных через площадку, обставленную ёлками для посадки самолёта.

Граждане, нарушающие это решение будут привлекаться к ответственности.

И. Чернавский.

Редактор Е. АРТЮХОВА.

РД 06709 с. Ларьяк, типография Полиграфиздата Тюменского областного управления культуры Тираж 1036 экз. Заказ 225

Пролетарии всех стран, соединяйтесь!

Стахановец

Орган Ларьякского райкома КПСС и районного Совета депутатов трудящихся, Тюменской области

Год издания XV
№ 99 (1843)
Воскресенье
11
декабря
1955 года
Цена 10 коп.

Работники сельского хозяйства! Добивайтесь резкого повышения продуктивности и увеличения поголовья скота! Обеспечим хорошую зимовку скота! Дадим стране больше продуктов животноводства!

(Из Призывов ЦК КПСС к 38-й годовщине Великой Октябрьской социалистической революции).

За дальнейшее повышение продуктивности животноводства

Колхозники и колхозницы, специалисты сельского хозяйства нашего района внесли значительный вклад в дело осуществления постановлений сентябрьского и январского Пленумов ЦК КПСС по развитию и повышению продуктивности животноводства. Большинство колхозов выполнили план развития животноводства по всем видам скота.

Все колхозы района в 1955 году справились с заданием по заготовке кормов. Общественному скоту создана сытая и теплая зимовка, что позволит колхозам выполнить мероприятия, намеченные на 1956 год в области развития общественного животноводства и повышения его продуктивности.

В колхозах района появилось немало передовиков животноводства, которые своим честным трудом показывают примеры высоких показателей по надою молока, по выращиванию молодняка. Так, например, доярка сельхозартели «Новая жизнь» тов. Скорнякова от 19 закреплённых коров надоила по 1327 литров молока на каждую фуражную корову. Перевыполнили план надоя молока в этой артели также доярки Устинья Соромина, Дарья Спиридонова, Мария Манжикова, из колхоза имени Калинина — Елена Малкина, Ольга Нагибина, Федосья Соромина, из рыбартели «Красное знамя» — тт. Соснина, Манжикова и другие.

Многие телятницы, свинарки, добиваются хороших показателей в сохранении общественного скота. Телятница Александра Прибыльцева, из сельхозартели имени Калинина в этом году вырастила и сохранила 60 телят, а за 8 лет она вырастила 440 телят. Свинарка Луиза Пет из этой же артели ежегодно получает и сохраняет по 16—18 поросят от каждой свиноматки, а за последние три года она вырастила 406 поросят.

Однако в целом по району продуктивность животноводства попрежнему далеко отстает от развития поголовья. Надой молока на фуражную корову составил за 1955 г. только по 788 лит., а во многих артелях еще ниже. Крайне низкий выход молодняка.

Общественное животноводство—самая сложная отрасль сельского хозяйства, которая требует повседневной заботы, внимания и квалифицированного руководства. Особенно это важно сейчас, когда общественный скот в колхозах находится на стойловом содержании. В животноводстве нет сейчас более важного дела, чем правильная организация зимовки скота.

Однако в большинстве колхозов с первых месяцев зимовки значительно снизился надой молока. За октябрь месяц он составил по району всего лишь 36 литров на фуражную корову. Не лучше обстояло дело и в ноябре.

Эти факты говорят о том, что несмотря на то, что общественное животноводство колхозов обеспечено кормами, причем 60 процентов сена заготовлено первыми сортами, кормление, уход и содержание скота организовано неудовлетворительно.

Задача состоит в том, чтобы на каждой ферме организовать правильный уход, кормление и содержание животных. Надо добиться, чтобы каждый руководитель колхоза, заведующий животноводческой фермы, любой работник животноводства знал элементарные правила по уходу за животными. В этом колхозам большую помощь должны оказать специалисты райсельхозуправления.

К сожалению специалисты райсельхозуправления, особенно Н-Вартовского куста (т. Миляков, Домашева и др.) бывают редкими гостями на животноводческих фермах колхозов и не оказывают практической помощи в организации зимовки скота, не заботятся по-настоящему о сохранении и повышении продуктивности животных в стойловый период.

Прямая обязанность правлений колхозов, первичных партийных организаций и специалистов сельского хозяйства и всех работников животноводства—организовать борьбу за высокий надой молока, добиться того, чтобы надоить 800—900 литров молока на фуражную корову в стойловый период. Для этого надо организовать правильный уход, содержание и кормление. До каждой доярки довести задание по надою молока и регулярно подводить итоги соревнования в бригадах на фермах по каждой доярке в отдельности.

Среди работников ферм широко развернуть социалистическое соревнование, усилить массово-политическую работу, организовать зооветеринарную учебу.

Правлениям колхозов, специалистам сельского хозяйства необходимо уделить больше внимания организации труда на фермах, добиться того, чтобы каждый честно выполнял возложенные на него обязанности.

Успешно провести зимовку скота, придти к весне с возросшим поголовьем и высокой продуктивностью—значит внести серьёзный вклад в дело создания обилия продуктов животноводства в нашей стране.

По Советскому Союзу

Практики сельского хозяйства получают дипломы инженеров

В Челябинском институте механизации и электрификации сельского хозяйства закончилась защита дипломных проектов слушателями специального факультета, созданного два года назад по решению сентябрьского Пленума ЦК КПСС для повышения квалификации директоров, главных инженеров, главных механиков МТС. Здесь обучаются инженеры-механизаторы сельского хозяйства областей Урала, Сибири, Дальнего Востока и других районов страны.

Дипломные работы защитили 89 слушателей факультета.

(ТАСС).

Первый миллиард кубометров воды

Продолжается наполнение Куйбышевского водохранилища. В новое море в Поволжье набран первый миллиард кубометров воды. К началу работы первых двух гидроагрегатов (они дадут ток в последней декаде этого месяца) столб воды в водохранилище поднимется до 11 метров. Для этого в Куйбышевское море можно набрать ещё 7 миллиардов кубометров воды.

В 1957 году, когда Куйбышевская ГЭС будет работать на полную мощность, объём крупнейшего на земле искусственного водоёма составит 52,5 миллиарда кубометров.

(ТАСС).

Новый высокоурожайный сорт кукурузы

Во многих хозяйствах страны в этом году выращивался новый высокоурожайный сорт кукурузы «Одесская—10», выведенный работниками Всесоюзного селекционно-генетического института имени Т. Д. Лысенко. Новый гибрид созревает на 15—18 дней раньше материнского сорта, отличается высоким ростом, мощностью развития. Средний вес початков достигает 500 и более граммов.

«Одесская—10» имеет важную биологическую особенность: к моменту полного созревания початков стебель и листья растения продолжают оставаться зелёными, что позволяет и после уборки зрелых початков получать силос хорошего качества. (ТАСС).



Волынская область. Регулярно проходят занятия в сети партийного просвещения при Иваничевской МТС. Коммунисты изучают политэкономию, труды классиков марксизма-ленинизма. Кружком по изучению истории КПСС руководит секретарь партийной организации МСТ И. Н. Зуев.

На снимке: занятие кружка по изучению истории КПСС при Иваничевской МТС. Третий слева — пропагандист И. Н. Зуев.

Фото Г. Сажнева.

Фотохроника ТАСС.

За восемьсот литров молока на фуражную корову в стойловый период

Январский Пленум ЦК КПСС поставил задачу в ближайшие 5—6 лет увеличить производство продуктов животноводства в два—в два с лишним раза.

Выполняя это историческое решение Пленума ЦК КПСС, наша сельхозартель добилась некоторого повышения продуктивности общественного животноводства. Мы достаточное количество заготовили в этом году грубых кормов, но у нас очень мало сочных кормов. Это наш серьёзный недостаток. Мы не добились еще того, чтобы коровам давать помимо грубых кормов концентраты.

Наши коровы способны давать высокие удои. Это можно подтвердить на примере доярки нашего колхоза Анастасии Скорняковой, которая в 1955 году от своей группы 19 коров надоила по 1327 литров молока на фуражную корову.

Её группа ничем не отличается от других групп коров, ей не создавались какие-либо другие условия. Но т. Скорнякова заботливо ухаживала за своей группой коров, правильно скармливала корма, следила за водопоем и умело доила их. А если бы тов. Скорняковой создать такие условия, чтобы коров кормить не только грубыми, но и сочными кормами, соблюдать все зооветеринарные правила, то безусловно в наших условиях можно бы добиться надоя до 2000 литров молока от каждой фуражной коровы.

Вступая в зимний стойловый период, работники наших животноводческих ферм взяли высокие обязательства по сохранению поголовья и повышению продуктивности животноводства. Наши доярки взяли обязательство надоить в зимний стойловый период по 800 кг молока на фуражную корову, сохранить всё поголовье скота и не иметь яловости.

Чтобы выполнить эти обязательства и успешно провести зимовку скота, правление сельхозартели и первичная партийная организация решили оказать всемерную помощь работникам животноводства, создать все условия для выполнения взятых обязательств. Для дойных коров будем скармливать сено лучшего качества, имеющийся силос скармливать по составленному рациону.

Шире развернуть социалистическое соревнование среди работников животноводства. До каждой доярки довести задание и подводить итоги по надою молока в бригадах по каждой доярке один раз в декаду, а по колхозу—один раз в месяц. Этим самым мы сможем вскрывать недостатки, исправлять их и подтягивать отстающих в число передовых.

Только при этих условиях мы сможем добиться выполнения взятых обязательств, а условия и возможности у нас такие есть и наши работники животноводства не пожалеют сил и труда, чтобы открытие XX съезда КПСС встретить высокими производственными показателями.

Ф. Сухушин,
секретарь парторганизации сельхозартели «Новая жизнь».

20 лет медицинской работы в районе

В июле 1935 года бывшая воспитанница Тобольского детского дома, комсомолка Соня Гарафтинова (ныне Кайгородова), окончив фельдшерско-акушерскую школу в Тобольске, прибыла на работу в Ларьякский район.

Райздравотдел направил Софью Гарафтинову (Кайгородову) акушеркой в Тарховский фельдшерско-акушерский пункт.

Трудно было в те годы работать молодой по возрасту и неимеющей опыта акушерке Кайгородовой. Медицинских работников местное национальное население не признавало и неохотно пользовалось их помощью, так как оно было отсталое в культурном отношении и одурманивалось шаманами и знахарями.

Но полная сил и энергии, любящая своё дело, молодая акушерка терпеливо и настойчиво прокладывала путь медицине, вытесняя тем самым шаманство и знахарство из быта и жизни местного национального населения.

Десятки раз приходилось акушерке Кайгородовой заходить в один и тот же чум или юрту для того, чтобы сговорить женщину-ханты пойти рожать в медицинский пункт или прийти с больным ребёнком на приём к медработнику.

Приходилось принимать роды и в чуме в исключительно опасных санитарно-гигенических условиях, но у Софьи Булатовны всегда проходили роды с хорошим исходом. После этого она ежедневно посещала родильниц, оказывая практическую помощь по уходу за ребёнком и прививая санитарно-гигиенические навыки женщинам-ханты.

Выезжая на места рыбного и пушного промысла для оказания медицинской помощи рыбакам и охотникам, Софья Булатовна проводила и массово-политическую работу.

В 1938 году акушерку Кайгородову райздравотдел перевёл на работу в Ларьякский родильный дом, где она работает и по настоящее время. Требовательная к себе и к персоналу родильного отделения, Софья Булатовна честно и добросовестно выполняет свои обязанности и за двадцать лет работы не имеет ни одного случая смертности рожениц и родильниц, ни одного случая септических и инфекционных заболеваний родильниц и детей. Не было также и внутрибольничных инфекций.

Работая многие годы в родильном отделении без врача, С. Кайгородова добивалась чистоты и уюта, соблюдения правил асептики (предохранения от заражения рожениц) в практике работы. Уходя из родильного дома, женщины-роженицы и родильницы всегда остаются довольными Софье Булатовне за внимательный уход и оказанную родильную помощь.

В трудные годы Великой Отечественной войны С. Кайгородова была принята в ряды КПСС и постоянно ведёт большую общественную работу. Много лет она работала секретарём первичной парторганизации, редактором стенной газеты, агитатором. Сейчас Софья Булатовна является народным заседателем Ларьякского суда и председателем райкома союза медработников и старается направить работу райкома союза на улучшение качества медицинского обслуживания населения всеми членами профсоюза, добивается чёткости и плановости в работе медучреждений, высокой производственной и трудовой дисциплины работников больниц и медпунктов.

Партия и правительство справедливо оценили честный труд тов. Кайгородовой. В годы Великой Отечественной войны она награждена медалью «За доблестный труд в годы Великой Отечественной войны 1941—1945 гг.».

Приказом Министра здравоохранения СССР от 4 апреля 1946 года Софье Булатовне присвоено звание отличника здравоохранения и вручен значок «Отличник здравоохранения».

Тов. Кайгородова являет собой пример подлинного советского медика, отдающего все силы и знания делу охраны здоровья трудящихся и повышения культуры местного населения-ханты.

Е. Кузнецова.

Неделимые фонды—основа развития общественного хозяйства колхозов

Под руководством Коммунистической партии Советского Союза колхозное крестьянство, на основе строгого соблюдения Устава сельскохозяйственной и рыболовецкой артелей, из года в год добивается новых успехов в развитии общественного хозяйства. Показателем этих успехов является рост неделимых фондов. В 1955 году неделимые фонды по сравнению с 1951 годом увеличились: в сельскохозяйственных артелях на 138 процентов, в рыболовецких артелях—на 57 процентов.

Основным источником увеличения неделимых фондов является ежегодное отчисление от денежных доходов на счёт капитальных вложений в пределах 15—20 процентов. За счёт этих средств колхозы строят типовые животноводческие помещения, покупают сельскохозяйственные машины, локомобили, пилорамы, моторы и так далее.

Денежные неделимые фонды являются источником развития общественного хозяйства колхозов. Неуклонное и прочное расширение колхозного производства можно обеспечить лишь путём систематического накопления общественных колхозных фондов.

Ежегодно растёт в колхозах общественное богатство и на этой основе обеспечивается дальнейший рост материального благосостояния колхозников. Следовательно чем больше денежных доходов получает колхоз, тем больше средств он отчисляет в неделимые фонды. Интересы общественного хозяйства требуют, чтобы отчисления от денежных доходов на счёт капитальных вложений производились на протяжении всего года по мере поступления денежных доходов. Такой порядок обеспечит правильное расходование этих средств и своевременное выполнение плана строительства, покупки оборудования, машин и т. д. Денежные средства неделимых фондов должны расходоваться только по назначению и должны быть направлены на дальнейшее укрепление и развитие колхозного производства.

Практика показывает, что если колхоз строго соблюдает Устав сельхозартели, своевременно отчисляет от денежных доходов средства на пополнение неделимых фондов, правильно и экономно их расходует, то все отрасли общественного хозяйства развиваются успешно. Взять хотя бы сельскохозяйственную артель «Новая жизнь». Эта артель не допускает большой задолженности по отчислению на счёт капитального вложения, в результате этого все отрасли колхозного производства развиваются планомерно. Колхоз ежегодно затрачивает значительные средства на строительство новых производственных и хозяйственных помещений, приобретение машин и т. д. В 1955 году здесь построено: овощехранилище на 50 тонн, конюшня на 40 мест, овчарник на 300 мест, здание для локомобиля, куплены: пилорама, стационарный двигатель, 4 мотора, полусложная молотилка, сеялка, веялка, 5 сенокосилок, катер и много другого имущества. Колхоз аккуратно выполняет свои обязательства перед государством.

Имеются, однако, случаи, когда отдельные колхозы не проявляют необходимой заботы об укреплении и развитии общественного хозяйства, получают низкие денежные доходы и мало отчисляют на пополнение неделимых фондов. Так, рыбартель «Красная звезда» (председатель тов. Сигпльетов) имеет задолженность по капитальному вложению 65 тысяч рублей, имени Микояна (председатель тов. Анисимов)—40 тысяч рублей, «Красное знамя» (председатель тов. Тимофеев)—30 тысяч рублей, имени Молотова (председатель тов. Васильев)—23 тысячи рублей и другие. В этих колхозах мало заботятся о развитии общественного хозяйства. Не уделяется должного внимания такой важнейшей отрасли хозяйства, как продуктивное животноводство, а также развитию овощеводства и др. Председатели этих колхозов не чувствуют ответственности за всестороннее развитие общественного хозяйства, мало уделяют внимания на развитие животноводства, расширение посевных площадей и на увеличение урожайности возделываемых культур. В колхозе «Красная звезда» в 1955 году 2,5 га овса погибло из-за несвоевременной уборки, в результате чего колхоз потерял 150 пудов овса. Вследствие отсутствия ухода за картофелем получен низкий урожай—всего лишь 22 центнера с гектара.

Колхозы нашего района имеют большие резервы в увеличении денежных доходов. В этих целях прежде всего необходимо улучшить уход и содержание общественного скота, что позволит резко увеличить продуктивность животноводства и за счёт этого увеличить доходы колхозов. Со всей серьёзностью отнестись к развитию земледелия, звероводства и других отраслей колхозного производства. Строго следить за состоянием общественного имущества, не допускать непроизводительного отхода скота, привить каждому колхознику чувство ответственности за порученное дело.

Партия и правительство оказывают колхозам огромную всестороннюю помощь. Все их решения проникнуты заботой об укреплении колхозов, о строгом соблюдении устава артели.

Главная задача, которая поставлена перед колхозами, заключается в том, чтобы быстро увеличить поголовье общественного скота при одновременном росте его продуктивности, резко повысить урожайность всех возделываемых культур, выполняя все государственные задания. Успешное решение этих задач обеспечит дальнейший рост общественного богатства колхозов и материальное благосостояние колхозников.

Ф. Рыков,
главный агроном райсельхозуправления.

Во имя обеспечения мира и безопасности народов

Сообщение о недавних испытаниях в СССР термоядерного оружия вызвало широкие отклики. Испытания убедительно подтвердили большие успехи советской науки и техники, стоящей на службе мирной жизни и безопасности народов Советского Союза. По словам английской газеты «Дейли экспресс», военные специалисты Запада считают «проведённые в СССР испытания поразительным техническим достижением».

Большой успех советской научно-технической мысли вызывает недовольство тех, кто хотел бы возродить «холодную войну» и политику «с позиции силы». Некоторые американские газеты, стремясь посеять недоверие к советской миролюбивой политике, искажают факты.

На митинге в индийском городе Бангалоре тов. Н. С. Хрущёв, касаясь испытаний, сказал, что «никогда Советский Союз не будет злоупотреблять этим оружием, и мы будем счастливы, если эти бомбы никогда не будут взорваны над городами и сёлами». «Нас,—добавил Н. С. Хрущев,—вынудили заниматься этим страшным видом оружия. Не это нас вдохновляет. Мы с большим удовлетворением работаем над тем, чтобы больше сделать различных машин, тракторов, плугов, чтобы больше вырастить пшеницы, риса, хлопка, чтобы для населения вдоволь было мяса, овощей, рыбы и других продуктов».

Заявление тов. Хрущева напоминает о настойчивой борьбе Советского Союза за запрещение атомного оружия и сокращение вооружений. Но, как известно, представители западных держав не пожелали пойти по этому пути. «Тем самым, как отмечала немецкая газета «Нейес дейчланд»,—США и их партнёры показали, что они несут всю ответственность за гонку вооружений».

Проведя нынешний опытный, самый мощный взрыв атомного оружия, Советский Союз с новой силой призвал все страны к его запрещению. Успех опыта и призыв Советского Союза, как справедливо подчеркивает французская газета «Юманите», создают благоприятные условия для борьбы народов за мир.

В. Харьков.

По следам наших выступлений

„Хулиганы должны быть наказаны"

Под таким заголовком в нашей газете за № 81 от 9 октября была помещена корреспонденция, в которой критиковалась систематическая пьянка и хулиганское поведение В. Прасина, проживающего в дер. Б-Ларьяк.

Начальник Ларьякского отделения милиции тов. Самсонов сообщил редакции, что факты, изложенные в статье, полностью подтвердились.

За систематические хулиганские действия и избиение своей жены народный суд Ларьякского района приговорил В. Прасина к двум годам лишения свободы.

Редактор Е. АРТЮХОВА.

РД 06711 с. Ларьяк, типография Полиграфиздата Тюменского областного управления культуры Тираж 1066 экз. Заказ 226

Пролетарии всех стран, соединяйтесь!

Стахановец

Орган Ларьякского райкома КПСС и районного Совета депутатов трудящихся, Тюменской области

Год издания XV
№ 100 (1044)
Четверг
15
декабря
1955 года
Цена 10 коп.

Государственная библиотека СССР

Долг партийных, комсомольских и профсоюзных организаций, на основе улучшения массово-политической работы, развернуть широкое социалистическое соревнование за достойную встречу XX съезда КПСС.

Улучшить культурно-массовую работу в деревне

Коммунистическая партия и Советское правительство проявляют неустанную заботу о коммунистическом воспитании трудящихся, об удовлетворении их культурных запросов. Усилия партии и правительства направлены к тому, чтобы жизнь рабочих, колхозников и интеллигенции нашей страны с каждым годом становилась все краше, чтобы все полнее удовлетворялись растущие материальные и культурные потребности трудящихся.

10 декабря трудящиеся нашего района отметили 25-летие со дня образования Х-Мансийского национального округа. За истекший период в районе произошли большие изменения, высоко поднялась культура национального населения наших сел и деревень.

В нашем районе имеются все возможности для того, чтобы полнее удовлетворять культурные запросы трудящихся, развивать их политический кругозор, обогащать научными знаниями, знакомить с лучшими произведениями советского искусства. Для проведения этой работы в районе создана широкая сеть культурно-просветительных учреждений—8 сельских клубов, 3 избы-читальни, 3 Красных чума, одна районная библиотека, 6 сельских библиотек, районный Дом культуры, три стационара и 6 кинопередвижек. Только в этом году вновь открыто две сельских библиотеки и один сельский клуб.

Многие работники культпросветучреждений проводят большую культурно-просветительную работу среди населения. Заслуживает одобрения работа Б-Ларьякского сельского клуба (зав. т. Замышляева). В период летней путины вся агитационно-массовая работа здесь была перенесена на места промысла. Среди рыбаков проводились беседы, читки, выпускались «боевые листки», регулярно подводились итоги социалистического соревнования. В досрочном выполнении плана рыбодобычи рыбартелью «Ударник 2-й пятилетки» большую помощь колхозникам оказали работники сельского клуба.

Хорошо поставлена работа в Мегионской сельской библиотеке (зав. тов. Харьковский). В работе этой библиотеки активное участие принимают учителя, медицинские работники, члены правления колхоза имени Калинина, передовики производства. С помощью актива библиотека привлекает новых читателей. Актив помогает библиотеке вести пропаганду сельскохозяйственной литературы и других мероприятий, проводимых библиотекой.

К сожалению у нас есть ещё такие культпросветучреждения, работа которых находится в запущенном состоянии, они работают плохо, отстают от жизни и запросов народа. К таким относятся Вампугольский сельский клуб (зав. тов. Печёркина), Былинский сельский клуб (зав. тов. Анисимова), Ланчинская изба-читальня (зав. тов. Киселева) и другие. Здесь доклады и лекции для населения читаются редко. К работе клубов мало привлекается интеллигенция села: учителя, медицинские работники, передовики производства, специалисты сельского хозяйства.

Что, например, можно сказать о работе К-Еганского Красного чума (зав. тов. Тайлашева), если за весь год у рыбаков было продемонстрировано всего лишь три кинофильма, если работа Красного чума совершенно не связана с производственной деятельностью колхоза, если в нем запущена вся организационная и массовая работа. В К-Еганском Красном чуме достаточно сил для того, чтобы систематически проводить культурно-массовую работу среди национального населения. Здесь, кроме заведующей Красного чума, имеется библиотекарь, медицинский работник, киномеханик, и все недостатки в работе можно объяснить только нежеланием тов. Тайлашевой и её работников приблизить работу Красного чума к интересам и запросам коренного национального населения.

Чтобы добиться улучшения культурно-просветительной работы, необходимо прежде всего приблизить деятельность всех клубов, изб-читален, библиотек и киноустановок к жизни производственных коллективов, поставить работу так, чтобы из поля зрения работников культуры не выпадало ни одного положительного примера, достойного внимания и популяризации так же, как ни одного случая нарушения трудовой дисциплины или факта плохого отношения отдельных работников к своим обязанностям.

Культурная работа—не самоцель. Она должна прежде всего способствовать улучшению производственной жизни колхозов, промышленных предприятий, учреждений. Эта задача сейчас во весь рост поставлена перед работниками культуры и общественными организациями.

Долг первичных партийных организаций взять под повседневный контроль работу культпросветучреждений и оказывать им практическую помощь в их работе.

ПО СССР

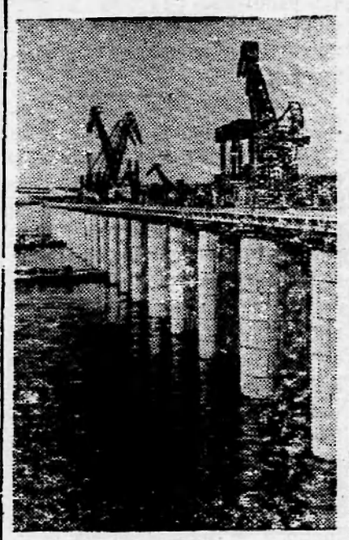

Каховский гидроузел. Водосливная плотина. Фото Ю. Лихуты. Фотохроника ТАСС.

Амламединский энергокаскад

К северу от столицы Киргизии в Чуйской долине создается первый в республике крупный амламединский каскад гидроэлектростанции. Четыре ГЭС, сооруженные на одном деривационном канале, который несет воды реки Чу, уже действуют. Они снабжают дешевой энергией фрунзенский промышленный узел, а также сельских потребителей.

Развернулись работы на строительных площадках еще двух станций.

Коллективы крупных энергетических строек Киргизии, неся вахту в честь XX съезда КПСС, борются за пуск обеих станций в первой половине новой пятилетки.

(ТАСС).

200 пудов сахара с каждого гектара свекловичных плантаций

Колхозы Черкасской области закончили вывозку сахарной свёклы с полей. Из доставленной на заводы свеклы будет выработано свыше 20 миллионов пудов сахара, что составит 200 пудов сахара с каждого гектара свекловичных плантаций.

Только деньгами сельхозартелям области уже начислено за сданную свеклу 290 миллионов рублей. Кроме того, им выдается 168 тысяч центнеров сахара и более девяти миллионов центнеров жома для скота.

Каждый второй колхоз области становится в нынешнем году миллионером.

(ТАСС).

Семинар пропагандистов, лекторов, женорганизаторов

6—8 декабря с. г. в партийной библиотеке РК КПСС проходил районный семинар пропагандистов, лекторов, консультантов, докладчиков и женорганизаторов, совместно с секретарями первичных партийных организаций и работниками культпросветучреждений района.

Для участников семинара было прочитано 11 лекций и докладов, из них: «Внешняя политика СССР и современное международное положение», «Задачи по коммунистическому воспитанию трудящихся», «Бдительность—наше оружие», «Революция 1905—1907 г. г. в России — первая народная революция эпохи империализма», «О культуре речи пропагандиста, лектора, докладчика» и другие.

Кроме того, участникам семинара были прочитаны лекции и доклады по развитию экономики и культуры района: «Развитие сельского хозяйства в районе», «Доходы колхозов и их распределение», «Успехи народного просвещения и здравоохранения к 25-летию округа».

После лекций и докладов с пропагандистами и лекторами был проведен теоретический семинар на тему: «Коммунистическая партия в период перехода на мирную работу по восстановлению народного хозяйства». По этой теме было заслушано два доклада: «X съезд партии и его историческое значение» (с докладом выступил пропагандист тов. Балашов) и «Ленинский план строительства социализма» (с докладом выступил пропагандист тов. Качушкин).

В развернувшемся товарищеском обсуждении докладов выступающие отметили, что докладчики справились с поставленными перед ними задачами, но вместе с тем отметили и упущения докладчиков. Так, товарищи Исынов и Немдазин отметили, что тт. Балашов и Качушкин в начале докладов не ознакомили слушателей с планом их докладов, поэтому затруднялось их слушание.

В докладе тов. Балашова был отмечен такой недостаток, что он много остановился на исторической обстановке, в которой проходил X съезд партии и недостаточно осветил вопросы новой экономической политики, не увязал также этот вопрос с тем, как сейчас проходит период НЭПа в странах народной демократии, не подчеркнул значение единства партии в современный период. У тов. Качушкина положительным было то, что он увязал свой доклад с современностью. Но в результате отсутствия плана доклад был сделан непоследовательно.

Кроме того, отдельно были проведены семинарские занятия с женорганизаторами, на которых были прочитаны доклады: «Задачи по воспитанию национального населения», «Гигиена женщины» и другие. После докладов женорганизаторы выступили с обменом опыта работы среди женщин.

Участники семинара высказали общее мнение, чтобы такие семинары РК КПСС проводил чаще, это будет способствовать поднятию всей идеологической работы в районе.

И. Сарманов,
зав. партбиблиотеки РК КПСС.

Молодые специалисты

Корликовский врачебный участок ежедневно посещают мужчины и женщины, молодые и престарелые—все они идут туда, чтобы получить медицинскую помощь и все знают, что фельдшер тов. Абрамов внимательно больного осмотрят, выяснит болезнь и даст соответствующее лекарство.

Геннадий Кузьмич Абрамов, молодой специалист, второй год работает в Корликах. Но за это время он завоевал среди коренного национального населения любовь и уважение.

Тов. Абрамов не ограничивается только приёмом больных во врачебном участке. Он проводит большую профилактическую работу среди населения. Часто ходит по домам, в детский сад, школу, интернат, проводит беседы на медицинские темы, приучает к культуре в быту коренное национальное население ханты.

Помимо фельдшера здесь работает молодая акушерка Тамара Кунина. Она только что, в 1955 году, окончила фельдшерско-акушерскую школу, и два года здесь работает медицинской сестрой Мария Заварухина. Эти молодые энергичные девушки также на своих участках работы всесторонне стремятся оказать медицинскую помощь населению и проводят большую профилактическую работу.

Кроме того, все молодые специалисты, активно участвуют в общественной жизни села. Тов. Абрамов является секретарем Корликовской территориальной комсомольской организации, мобилизуя членов комсомольской организации на выполнение задач, стоящих перед колхозом «Передовик», Корликовским рыбучастком и другими предприятиями, находящимися на территории Совета.

Тов. Заварухина работает председателем женсовета.

За улучшение организаторской работы в комсомоле

(С районной комсомольской конференции)

Состоялась районная отчётно-выборная конференция ВЛКСМ.

Обсуждая отчётный доклад о работе РК ВЛКСМ, с которым выступил секретарь тов. Пальянов, делегаты районной конференции отметили серьезные недостатки в руководстве районного комитета ВЛКСМ комсомольскими организациями.

С резкой критикой в адрес секретаря РК ВЛКСМ тов. Пальянова выступил делегат комсомольской организации райрыболовпотребсоюза тов. Крюков. Он сказал:

—Секретарь РК ВЛКСМ тов. Пальянов и его работники не придают должного значения организации воспитательной работы среди молодёжи. Сам секретарь РК ВЛКСМ тов. Пальянов оторвался от молодёжи. Его редко можно видеть в клубе на вечерах среди молодёжи, в организации и проведении воскресников и физкультурных соревнований он также не принимает участия. Мало участвуют в культурно-массовой работе и другие работники райкома.

Члены бюро РК ВЛКСМ,—продолжает тов. Крюков,—редко бывают в комсомольских организациях, а если и бывают, то не вникают глубоко в суть дела, не помогают секретарям подготовить и провести комсомольские собрания.

—Наша комсомольская организация насчитывает сорок комсомольцев,—сказал делегат Корлпковской территориальной комсомольской организации тов. Абрамов.—По производственному признаку она является многоотраслевой и требует к себе большого внимания со стороны РК ВЛКСМ. За отчётный период у нас были трп работника из райкома, которые проверили документы, помогли советом. Но этого недостаточно. Райком ВЛКСМ не знает истинного положения дел, ибо основным методом его руководства всё ещё является директивный метод, который давно осуждён. Иногда пз РК ВЛКСМ приходят такие сухие директивы п решения бюро, которые невозможно увязать с жизнью комсомольской организации.

Отдел пропаганды п агптации РК ВЛКСМ слабо руководит идеологической работой и не помогает комсомольским организациям наладить работу в политшколах и кружках. Наши комсомольцы учатся в политшколе и кружке по изучению краткого курса истории КПСС. У нас нехватает учебников. Но ни в прошлом, ни в нынешнем учебном году РК ВЛКСМ ничего не предпринял, чтобы мы были обеспечены учебниками п необходимой политической литературой.

Секретарь комсомольской организации колхоза имени Ворошилова тов. Камин сказал о том, что в пх комсомольской организации много недостатков в работе: плохо поставлена агитмассовая работа, отдельные комсомольцы неаккуратно платят членские взносы, редко проводятся комсомольские собрания, но члены бюро РК ВЛКСМ не бывают и не оказывают помощи в работе. В течение года только на отчётно-выборное собрание приезжала тов. Суфтина.

Делегат тов. Коробейников в своём выступлении отметил, что в работе районного отдела физкультуры и спорта и РК ВЛКСМ нет согласованности.

—Работники РК ВЛКСМ,—сказал тов. Коробейников,—не занимаются вопросами организации физкультурной работы, не поднимают молодёжь на участие в спортивных соревнованиях. Выезжая на места, работники РК ВЛКСМ—тт. Микумин, Суфтина и другие должны были создать в комсомольских организациях физкультурные коллективы, но эта работа ими не проделана.

—Районный Дом культуры плохо поставил культурно-просветительную и массово-политическую работу,—сказала делегат тов. Елисеева.—Но в этом повинны и работники РК ВЛКСМ. Секретари Пальянов и Сыкалева очень редко бывают в клубе. За отчётный период в клубе было проведено только два молодёжных вечера. Члены райкома комсомола лекции сами не читают и не посещают, когда их читают другие.

Бюро РК ВЛКСМ очень мало интересуется бытовыми условиями комсомольцев и не знает, чем занимаются члены комсомола в свободное время, как они проводят свой досуг. Вновь избранный состав РК ВЛКСМ должен поднять массово-политическую и культурно-массовую работу на должный уровень и быть застрельщиком в проведении массовых мероприятий с молодежью.

—Делегат комсомольской организации колхоза имени Калинина тов. Толстун отметил, что работники райкома комсомола не оказывают нужной помощи комсомольским организациям.

—Секретарь РК ВЛКСМ тов. Пальянов,—сказал тов. Толстун,—в нашу комсомольскую организацию приезжал несколько раз, но не оказал в работе никакой помощи. Секретарь РК ВЛКСМ тов. Сыкалева проводила отчётно-выборное собрание, но лишь пассивно присутствовала на нём, не выступив перед комсомольцами и не поставив перед ними задач.

Делегат тов. Радышевская критиковала секретаря Нижне-Вартовской рыбзаводской комсомольской организации т. Милякову, которая не оказывает помощи в налаживании работы пионерской дружины, отказывается от этого важного дела и до сих пор не выделила комсомольца для проведения пионерской работы в школе.

—Отдельные комсомольцы,—говорит тов. Радышевская,—безответственно относятся к выполнению комсомольских поручений и не выполняют их. Так, комсомолке Тверетпной пз Б-Тарховской комсомольской организации поручено руководить работой пионерской дружины, но проходит уже первое учебное полугодие, а комсомолка Тверетина не выполняет поручения, п пионерская дружина в школе не работает.

В прениях выступило всего 25 делегатов н участников конференцпп.

В работе конференции приняли активное участие секретарь РК КПСС тов. Калинин, председатель исполкома райсовета тов. Пуминов, секретарь окружкома КПСС тов. Ключников, член бюро ОК ВЛКСМ тов. Паромов, заведующий оргинструкторским отделом РК КПСС тов. Соловьёв п другпе приглашённые товарищи.

Конференция избрала новый состав РК ВЛКСМ и приняла развёрнутое решение, направленное на дальнейшее улучшение комсомольской работы в районе.

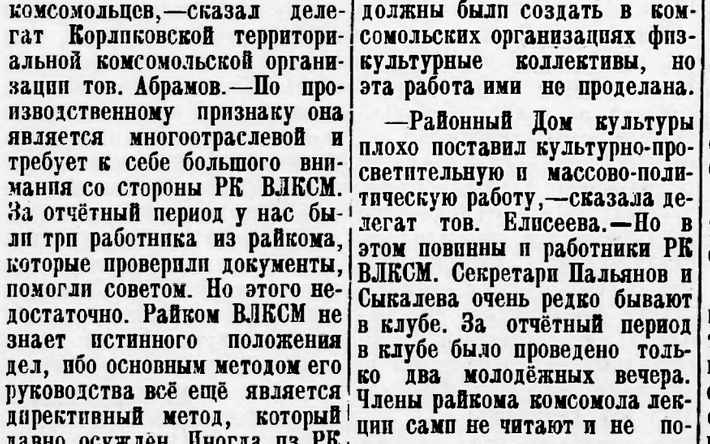

Германская Демократическая Республика. В одном из районов демократического Берлина— Кёпенике широкой популярностью пользуется юношеский клуб имени Гельмута Лемана. Среди его посетителей можно встретить и гостей из Западного Берлина.

На снимке: члены футбольной секции юношеского клуба имени Гельмута Лемана слушают доклад тренера Крюгера (у доски).

Фото Центральбильд.
Фотохроника ТАСС.

Международный обзор

Важный вклад в дело мира и международного сотрудничества

После шестидневного пребывания в Бирме Н. А. Булганин и Н. С. Хрущёв 7 декабря вернулись в Индию, где они продолжают свою поездку по стране. Повсеместно советским гостям оказывается исключительно тёплый, поистине всенародный приём.

Поездка товарищей Булганина и Хрущёва в Бирму завершилась подписанием важного документа—«совместного заявления Председателя Совета Министров СССР Н. А. Булганина, члена Президиума Верховного Совета СССР Н. С. Хрущёва и Премьер-Министра Бирманского союза У Ну», которое знаменует новую ступень в отношениях между нашими странами. В совместном заявлении вновь подтверждается стремление СССР и Бирмы строить свои отношения на основе принципов мирного сосуществования. Обе страны выразили решимость развивать связи в экономической, культурной, научной и технической областях. Решено, что переговоры между представителями обеих стран будут продолжаться с целью заключения конкретных соглашений. По ряду вопросов уже достигнута договорённость. Правительство Советского Союза согласилось предоставить правительству Бирмы помощь и сотрудничество в подготовке программы сельскохозяйственного развития, в проведении основных ирригационных работ и создании некоторых промышленных предприятий. В уплату за материалы и услуги Советское правительство согласилось принять поставки риса, являющегося основой экспорта Бирмы. С чувством глубокой благодарности Бирманское правительство приняло предложение Советского Союза ввиде дара народу Бирманского Союза построить и оборудовать в Рангуне (столица Бирмы) сплавы и средствами СССР технологический институт.

Большое значение имеет совместное заявление представителей обеих стран о том, что достигнутое ослабление международной напряжённости должно быть закреплено и что в этом направлении должны быть предприняты новые конкретные шаги. Обе страны решительно осудили политику сколачивания военных блоков, высказались за безусловное запрещение производства, испытания и применения ядерного и термоядерного оружия, за существенное сокращение обычных вооружений и международный контроль над этим мероприятием. В совместном заявлении подчеркивается необходимость безотлагательно разрешить такие вопросы, как политическое урегулирование в Индо-Китае, объединение Кореи, возвращение Китайской Народной Республике острова Тайвань и других принадлежащих ей островов. Обе страны указали, что в целях поднятия престижа и значения Организации Объединенных Наций Китайская Народная Республика должна занять её законное место в ООН.

Миролюбивая общественность Азии и всех стран мира горячо приветствует совместное советско-бирманское заявление. Печать многих стран подчеркивает, что поездка Н. А. Булганина и Н. С. Хрущёва и их выступления имеют огромное международное значение. Ряд общественных и государственных деятелей в странах Азии отмечает важность последовательной борьбы Советского Союза за мир и его позиции осуждения колониального гнёта. Чувства миллионов людей в Азии хорошо выразила бирманская газета «Нью таймс оф Бирма», которая сравнила Советский Союз с «путеводным маяком, который уже много лет освещает путь порабощенным народам Азии».

Вместе с тем общественность азиатских стран обращает внимание на коренное отличие политики СССР от политики империалистических держав.

Печать азиатских стран и многие газеты Запада отмечают, что никогда ещё ни одного иностранного государственного деятеля не встречали в Индии и Бирме с такой теплотой и искренностью, с какой встречали представителей великой страны социализма. Это пришлось не по вкусу некоторым кругам на Западе. Особенно им не понравились выступления советских руководителей в поддержку народов, которые сбросили с себя колониальный гнёт. Охваченные злобой, они пытаются организовать в своей печати очередную клеветническую кампанию против Советского Союза, сознательно искажают высказывания советских деятелей. «Мы совершенно не понимаем истерики некоторых обозревателей английской и американской печати», писала на днях по этому поводу индийская газета «Хиндустан таймс». Газета подчеркивала, что при освещении поездки советских руководящих деятелей в страны Азии эти корреспонденты не столько «сообщают», сколько «сочиняют». Но злобные выпады реакционной печати не могут скрыть правды от народов. Не могут они также помешать укреплению дружбы и сотрудничества между советским народом и народами других стран. Подтверждением этому служит поездка товарищей Булганина и Хрущёва, которая расценивается всеми миролюбивыми людьми, как вклад в дело укрепления мира и международного сотрудничества.

И. Лапидий.

Редактор Е. АРТЮХОВА.

РД 06712 с. Ларьяк, типография Полиграфиздата Тюменского областного управления культуры Тираж 1066 экз. Заказ 227

Пролетарии всех стран, соединяйтесь!

Стахановец

Орган Ларьякского райкома КПСС и районного Совета депутатов трудящихся, Тюменской области

Год издания XV
№ 101 (1045)
Воскресенье
18
декабря
1955 года
Цена 10 коп.

Трудящиеся района! Шире развернем социалистическое соревнование за успешное выполнение всех хозяйственных планов 1955 года и достойную встречу XX съезда КПСС!

Пусть крепнет и расцветает дружба народов Бирмы и Советского Союза!

Сегодня в Рангун по приглашению правительства Вирманского Союза прибывают с визитом дружбы Председатель Совета Министров СССР Н. А. Булганин, Член Президиума Верховного Совета СССР Н. С. Хрущев и сопровождающие их лица.

Товарищи Хрущев и Булганин прибывают в Бирму из Индии, где они находились с 18 по 30 ноября. Пребывание советских руководителей в дружественной Индии и тот волнующий, сердечный прием, который был оказан им правительством и народом этой великой страны, является важной вехой в истории советско-индийских отношений.

Встреча советских руководителей с руководителями индийского правительства, с индийским народом вылилась в яркую демонстрацию дружбы двух миролюбивых народов и торжества принципов мирного сосуществования—принципов, которые великий Ленин положил в основу внешней политики первого в мире социалистического государства.

Ныне принципы дружественного сотрудничества и мирного сосуществования становятся руководящей основой внешней политики миролюбивых стран земного шара. Именно на этих принципах строятся отношения Советского Союза также и с Бирманским Союзом—государством, выступающим вместе с Китайской Народной Республикой, Индией и другими странами Азии и Африки за поддержание мира и безопасности в этих частях света, за запрещение ядерного и термоядерного оружия, за всеобщее сокращение вооружений и вооруженных сил, за проведение мероприятий по дальнейшему ослаблению международной напряженности.

Особенностью нашего времени является глубокое изменение политической обстановки в странах Азии и всего Востока. Происходит великий исторический процесс бурного роста политической активности народов Востока в борьбе за национальную независимость и свободу, за строительство новой жизни. Начало этого исторического процесса возвестила Великая Октябрьская социалистическая революция в России. Огромных исторических побед добился велий китайский народ, успешно строящий новую, социалистическую жизнь. Все прогрессивное человечество приветствовало завоевание великим индийским народом своей национальной независимости. Сбросили иго чужеземного господства народы Индонезии, Бирмы и других стран.

Укрепление дружбы и делового сотрудничества Советского Союза со странами Азии, равно как и со всеми странами, служит на пользу каждой из стран, независимо от ее социально-экономического строя. Выступая 26 ноября на митинге в индийском городе Бангалоре, Н. С. Хрущев говорил:

«Вы можете по-разному относиться к нашим идеям. У нас с вами может быть разное понимание ряда вопросов. Вы сами выбирайте свой путь развития, какой вам больше нравится. Мы вам в этом не только не будем мешать, а будем помогать в ваших добрых делах, направленных на развитие страны, на пользу вашего благородного и великого народа».

Эти слова, полные глубокого исторического смысла и подтвержденные на практике всей политикой Советского государства, ярко выражают существо взаимоотношений Советского Союза не только с Индией, но и со всеми другими странами, и в частности с Бирмой.

Прочность и дружественный характер советско-бирманских отношений обусловлены прежде всего тем, что они строятся на основе равенства и взаимной выгоды. За последнее время неизмеримо выросли и упрочились дружба и деловые связи народов Бирмы и Советского Союза. Этому, несомненно, в огромной степени способствовали приезд в Советский Союз с миссией доброй воли Премьер-Министра У Ну, его непосредственное ознакомление с экономическими и культурными достижениями нашей страны, с мирным созидательным трудом советского народа.

Недавно в Москве успешно завершились переговоры между правительственной закупочной миссией Бирманского Союза и советскими внешнеторговыми организациями. Заключенные в результате этих переговоров контракты на поставку в Бирму советского оборудования, машин и других товаров будут служить дальнейшему укреплению торгово-экономических связей между СССР и Бирманским Союзом на началах равноправия и взаимной выгоды.

Дружбу народов СССР и Бирмы скрепляет общая борьба за мир, за ослабление международной напряженности. «Позвольте мне,—писал У Ну в телеграмме из Термеза Н. А. Булганину,—заверить Вас, что мой визит в Советский Союз еще больше укрепит мое твердое намерение бороться за мир. Я верю, что мы будем продолжать бороться за мир вместе».

Посещение Председателем Совета Министров СССР Н. А. Булганиным и Членом Президиума Верховного Совета СССР Н. С. Хрущевым Бирманского Союза будет способствовать дальнейшему развитию и расширению личных контактов, установленных Премьер Министром У Ну с советскими руководителями во время его посещения СССР.

Как свидетельствуют сообщения, поступающие из Бирмы, общественность страны горячо приветствует приезд Н. С. Хрущева и Н. А. Булганина, видя в этом проявление тесных уз, скрепляющих дружбу двух народов. Газета «Нью таймс оф Бирма» в передовой статье, озаглавленной «Бирмано-советская дружба», пишет, что приезд в Бирму Н. А. Булганина и Н. С. Хрущева вызовет большой интерес бирманской общественности. Россия, отмечает газета, протянула руку дружбы небольшой и слабой стране, руководствуясь без сомнения, искренним желанием помочь Бирме в деле достижения экономического благополучия. «Акоды» — старший брат—так называет советский народ газета «Бирман». Советские люди гордятся доверием и любовью бирманского народа.

Несомненно, визит товарищей Н. А. Булганина и Н. С. Хрущева в Бирму так же, как и визит в Индию, послужит дальнейшему развитию духа доверия и международного сотрудничества, отвечая горячему желанию советского народа жить в мире и дружбе со всеми народами.

Советский народ всегда относился и относится с чувством глубокой симпатии к дружественному бирманскому народу, к его усилиям, направленным на укрепление своей экономики и национальной независимости, к его благородной борьбе за мир. На митинге в Москве, посвященном дружбе между Советским Союзом и Бирманским Союзом, Председатель Совета Министров СССР Н. А. Булганин, обращаясь к Премьер-Министру У Ну, заявил:

«Передаю Вам, господин Премьер-Министр, и в Вашем лице всему бирманскому народу заверения в непзменной дружбе советского народа, а также наши пожелания успехов на пути развития и процветания Вашей родины».

Пусть и впредь процветает дружба и сотрудничество советского, китайского, индийского, бирманского и всех других миролюбивых народов земного шара на благо всеобщего мира и безопасности!

Горячий привет дружественному бирманскому народу!

(Передовая „Правды“ за 1 декабря).

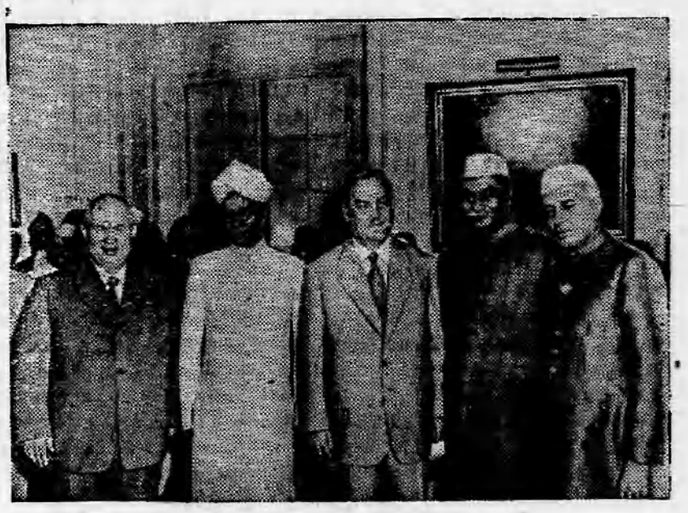

Индия. 20 ноября Президент Республики Индии Раджендра Прасад устроил большой прием в честь Председателя Совета Министров СССР Н. А. Булганина и Члена Президиума Верховного Совета СССР Н. С. Хрущева.

На снимке: на приеме у Президента Индии. Слева направо—Н. С. Хрущев, Вице-Президент Республики Индии Сарвапалли Радхакришнан, Н. А. Булганин, Президент Республики Индии Раджендра Прасад и Премьер-Министр Республики Индии Джавахарлал Неру.

Фото В. Егорова. Фотохроника ТАСС

Бороться за высокую продуктивность скота

Среди трудящихся нашего района все шире развертывается социалистическое соревнование за успешное окончание хозяйственного года и достойную встречу XX съезда Коммунистической партии.

Активное участие в соревновании принимают животноводы района. Выполняя свои социалистические обязательства, доярки животноводческих ферм принимают все меры к тому, чтобы повысить удои закрепленных за ними коров и укрепить тем самым экономику своих колхозов.

Итоги работы первых месяцев стойлового периода (октябрь, ноябрь) свидетельствуют о том, что надои молока в отдельных колхозах повысились по сравнению с этим же периодом прошлого года. Так, доярки колхозов «Красное знамя», «Ударник 2-й пятилетки», имени Молотова, имени Сталина и других повысили удои молока по сравнению с прошлым годом от 33 до 50 литров на каждую фуражную корову. Передовые доярки колхоза имени Калинина Анастасия Шехирева надоила по 149,7 литра молока от каждой из 17 закрепленных за нею коров, Федосья Соснина повысила надой молока на 31 литр от каждой коровы.

Колхозные животноводы могли бы добиться значительно лучших результатов в повышении продуктивности скота, но отдельные руководители колхозов не организовали скармливание скоту концентратов, силоса, картофеля, что отрицательно сказалось на повышении его продуктивности и не обеспечило не только плановый надой молока, но дало меньший надой против прошлого года. Так, колхоз «Новая жизнь» (председатель тов. Белкин) имеет надой молока ниже, чем в прошлом году за этот период, на 7 литров от каждой фуражной коровы, колхоз имени Калинина (председатель т. Котович)—на 12 литров. Необеспеченность в кормах снизила за октябрь месяц надой молока по сравнению с сентябрьским надоем по колхозу «Новая жизнь» на 51 литр, имени Калинина—на 85,2 литра от каждой коровы.

Январский Пленум ЦК КПСС поставил перед колхозами задачу резкого повышения продуктивности животноводства. Эта задача может быть выполнена в том случае, если правления колхозов и партийные организации будут вникать в организацию труда животноводов, принимать практические меры к устранению недостатков в их работе и проявлять заботу об обеспечении и правильном расходовании кормов.

Х. Самарина.

ЧЕСТНАЯ ТРУЖЕНИЦА

20 лет Анастасия Васильевна Рассохина работает санитаркой в медицинских учреждениях нашего района, а с 1939 г. она бессменно трудится на этой же работе в Корликовском врачебном участке.

За период своей работы в Корликах Анастасия Васильевна своим добросовестным трудом завоевала уважение среди национального населения. Она с большой любовью относится к своему делу, внимательно и заботливо ухаживает за больными.

—Свою работу я очень люблю,—говорит она,—и буду работать до тех пор, пока позволит моё здоровье.

Отчётно-выборное профсоюзное собрание

Недавно в Корликовском рыбучастке состоялось отчетно-выборное профсоюзное собрание.

В отчётном докладе председатель месткома тов. Ярова отметила, что профсоюзная организация за отчётный период проделала некоторую работу в организации социалистического соревнования средп рабочих. В результате этого 9 человек рабочих являются передовиками пропзводства, систематически перевыполняя свои задания среди них: обработчица рыбы тов. Кайдалова, выполняющая дневные задание на 184 проц., рабочая тов. Прасина—на 180 процентов, бондарь тов. Задбаев—на 179 процентов и другие.

—Однако профсоюзная организация и администрация,—отметила тов. Ярова,—не организовали регулярное подведение итогов социалистического соревнования среди рабочих и не сделали ни одной проверки социалистического договора, заключённого с Ларьякским рыбучастком.

Выступающие в прениях подвергли резкой критике работу профсоюзной организации. Много критики было в адрес Нижне-Вартовского рыбозавода, его фабрично-заводского комитета (председатель тов. Ситникова), который совершенно не руководит работой профсоюзных организаций и не оказывает никакой помощи. Критиковалась также администрация рыбучастка (начальник тов. Крюков). Выступающие указывали, что производственные совещания проводятся редко, администрация не создаёт нормальных условий рабочим для выполнения взятых обязательств.

Рабочий строительной бригады тов. Трибулев в своём выступлении отметил, что в этом году в рыбучастке проходило большое строительство, но этому вопросу уделялось очень мало внимания со стороны администрации. Рабочие строительной бригады часто просиживали из-за того, что нет необходимых инструментов и материалов, за качеством работы никто не следил. И неслучаен тот факт, что сложенная печь в помещении новой конторы рыбучастка ещё не была в эксплуатации, но уже разваливается. Тов. Трибулев подчеркнул, что в рыбучастке нет борьбы с бесхозяйственностью.

Тов. Макунова указала на то, что администрация не проявляет должной заботы о создании нормальных условий для работы, особенно на засольных пунктах. Только в одном засольном пункте имеется помещение и оборудование, а в остальных засольных пунктах рабочим приходится работать под дождём п в холоде. Отсюда и низкое качество выпускаемой рыбной продукции, и невыполнение плана.

Тов. Макунова также отметила, что цехком и администрация мало проявляют заботы о бытовых нуждах рабочих.

Тов. Сервюгин критиковал администрацию и местный комитет за то, что они мало уделяют внимания организации труда. Учёт труда поставлен крайне плохо. Учётчица тов. Шестакова неправильно заполняет наряды за проделанные работы. Так, например, за настилку пола за квадратный метр по расценкам надо начислять 1 руб. 90 коп., а она начисляет 1 руб. 30 коп. Но ни заведующий хозяйством тов. Соснин, ни начальник рыбучастка тов. Крюков в эти дела не вмешиваются.

Все выступающие резко критиковали заводской комитет профсоюза за то, что он не проявляет заботы о кадровых рабочих. В Корликовском рыбучастке отдельные работники работают по 10—15 лет (засольщица тов. Колмакова работает 15 лет, тов. Тайлашева — 8 лет), но фабрично-заводской комитет ни одному рабочему не дал путёвки ни в дом отдыха, ни на курорт и не проявляет никакой заботы о здоровье работников.

Общее собрание членов профсоюза избрало новый состав местного комитета профсоюзной организации Корликовского рыбучастка.

Усилить борьбу с хулиганством

В обстановке величайшего патриотического и трудового подъёма советский народ строит коммунистическое общество, дорогой новых трудовых побед идёт навстречу XX съезду своей родной Коммунистической партии. В результате огромной политико-массовой работы, проводимой Коммунистической партией, изменились взгляды советских людей на труд, на социалистическую собственность, на правила социалистического общежития, изменились отношения к женщине. Однако в сознании отдельных граждан всё ещё живы пережитки старого общества. В борьбе с этими пережитками складываются, формируются и укрепляются моральные черты советского человека. Одним из вреднейших и позорнейших пережитков старого общества является хулиганство. Но было бы неправильно думать, что в условиях нашей советской действительности борьба с хулиганством должна вестись только судебно-следственными органами. Наоборот, борьба с хулиганством в нашем обществе должна вестись главным образом мерами культурно просветительного и политико-воспитательного характера, а меры уголовной репрессии являются вспомогательными в борьбе с этим вреднейшим пережитком капитализма в сознании отдельных граждан.

В нашем районе факты показывают, что хулиганские действия совершаются главным образом молодыми людьми и, нередко, даже комсомольцами. Этот факт свидетельствует о том, что комсомольские организации района ещё недостаточно уделяют внимания воспитанию молодёжи в коммунистическом духе, не создают вокруг хулиганов и дебоширов общественного мнения, осуждающего их поведение, редко обсуждают на комсомольских собраниях комсомольцев, ставших на неправильный путь. Хуже того, бывают случаи, когда органы охраны общественного порядка, после неоднократных предупреждений о прекращении хулиганских действий, привлекают нарушителей к уголовной ответственности, и находятся комсомольцы, которые пишут петиции с просьбой не привлекать их товарищей и для большей убедительности дают за них любые поручательства, беря тем самым хулигана под свою опеку.

Эти факты отвратительнейших преступлений хулиганства имеют место потому, что порой комсомольцы не придают значения нарушениям и проступкам, которые совершал их товарищ. А он начал с того, что однажды не выполнил распоряжения своего руководителя, затем появился на работе «слегка выпивши». Но эти нарушения не стали предметом специального обсуждения на ближайшем собрании. И этот юноша идёт дальше в своих проступках. Он нарушает комсомольскую дисциплину, не считает нужным посещать комсомольские собрания, в конце концов, начинает заниматься пьянкой, и совершает хулиганские действия, за которые его привлекают к уголовной ответственности.

Всего этого можно было бы избежать, если бы при первом даже самом малейшем нарушении дисциплины комсомольцы по-дружески, смело указали ему на его ошибки.

Подавляющее большинство хулиганских действий совершается в состоянии опьянения (Сидоров из Ларьяка. Новосельцев из Н-Вартовска, Прасин из дер. Б-Ларьяка и др.). Но, как известно, это не освободило хулиганов от уголовной ответственности, не смягчило, а, наоборот, усугубило их вину. Поэтому борьба против пьянства является одновременно и борьбой против хулиганства.

Районным отделом культуры ещё мало читается лекций по борьбе с пьянством и хулиганством, а работники судебно-следственных органов слабо ведут профилактическую работу среди населения.

Нередко хулиганские действия совершаются в общественных местах. Работникам милиции не всегда бывает легко удалить нарушителя, а помощи от присутствующих они не получают. Следует помнить, что борьба с хулиганством—дело всей общественности, и только тогда мы сможем решить задачу полной ликвидации этого позорного для советских людей пережитка прошлого, когда хулиган будет получать активный отпор со стороны всех окружающих.

В. Балашов.

Международный обзор

Великий вклад в дело мира

Председатель Совета Министров СССР Н. А. Булганин и член Президиума Верховного Совета СССР Н. С. Хрущев, посетившие Индию с визитом дружбы, провели в этой стране почти три недели. Повсюду, где бы ни побывали советские руководители, они находили горячее гостеприимство и радушие индийского народа. Встречи с государственными деятелями СССР выливались в волнующие демонстрации дружбы и сотрудничества двух великих держав—Советского Союза и Индии. «Хинди—русп—бхай, бхай!» («Индийцы и русские—братья!»)—этот лозунг, которым встречали и провожали простые люди Индии товарищей Н. А. Булганина и Н. С. Хрущёва, выражает чувства индийского народа к народам Советского Союза.

Советские государственные деятели посетили Индию в очень важный момент её истории. Прошло лишь восемь лет, как Индия после долгого периода колониального господства вышла на путь независимого развития. За это время она добилась значительных успехов в подъёме своей экономики, культуры и стала играть все более важную роль в международной жизни. Ни одна серьёзная проблема в Азии, да и не только в Азии, не может быть ныне разрешена без участия Индии, как и без участия другой великой державы—Китайской Народной Республики. Все миролюбивое человечество высоко ценит вклад Индии в борьбу за ослабление международной напряжённости, за мир.

Посещение Н. А. Булганиным и Н. С. Хрущевым Индии, их встречи с индийским народом и переговоры с его руководителями ещё в большей степени выявили общность взглядов обеих стран по важнейшим вопросам международной жизни. Эта общность нашла свое яркое выражение в подписанном 13 декабря совместном заявлении Председателя Совета Министров СССР Н. А. Булганина, Члена Президиума Верховного Совета СССР Н. С. Хрущёва и Премьер-Министра Индии Дж. Неру. Заявление представляет собой документ огромной политической важности.

Советско-индийские отношения являются блестящим образцом дружбы и сотрудничества между государствами с различными общественными системами. Они основаны на известных пяти принципах (взаимное уважение территориальной целостности и суверенитета, ненападение, равенство и взаимная выгода, невмешательство во внутренние дела друг друга, мирное сосуществование), которые уже одобрены более чем 30 странами, с населением, составляющим почти две трети всего человечества.

Единственным методом разрешения спорных вопросов между государствами, как подчеркивается в заявлении, являются переговоры. СССР и Индия считают, что прочный мир в Азии невозможен без предоставления Китайской Народной Республике её законного места в Организации Объединённых Наций. Они выразили надежду, что путём соглашений будут решены и другие азиатские вопросы, в том числе удовлетворены права Китайской Народной Республики на Тайвань и прибрежные острова.

«Для того, чтобы установить мир во всём мире и ликвидировать условия, ведущие к опустошительным разрушениям новой мировой войны,—говорится в заявлении,—нет иного пути, кроме как путь разоружения». СССР и Индия единодушны в том, что необходимо добиться сокращения вооружений и запрещения атомного оружия. Они выступают против военных блоков, считая, что только путём коллективных усилий всех стран могут быть обеспечены мир и безопасность народов.

В результате поездки Н. А. Булганина и Н. С. Хрущёва достигнута договорённость по ряду важных вопросов экономического сотрудничества между СССР и Индией. Правительства обеих стран решили увеличить объём торговли между ними на взаимно выгодных условиях до наибольших размеров. В совместном индийско-советском коммюнике об экономических отношениях между обеими странами указывается в частности, что в течение трёх лет Индия закупит в СССР 1 миллион тонн проката чёрных металлов, а также другие товары. В свою очередь, СССР значительно увеличит закупки в Индии её изделий. Стремления нашего народа в отношении Индии хорошо выразил Н. С. Хрущёв в выступлении по индийскому радио. «Мы,—сказал он,—готовы поделиться с вами своими знаниями и накопленным опытом, чтобы ваша страна быстрее проделала тот сложный и трудный путь создания своей индустрии, который совершила наша страна».

Итоги поездки советских руководителей в Индию широко комментируются за рубежом. Кое-кто в США и Англии пытается посеять сомнения в искренности дружественных советско-индийских отношений. Но подобные выступления лишь разоблачают их авторов как противников мира и дружбы между народами. Всеми честными людьми результаты советско-индийских переговоров восприняты как наглядное свидетельство общности основной цели обеих стран—обеспечить сохранение и упрочение мира, жить в дружбе и содействовать тому, чтобы народы были спокойны за свой завтрашний день.

В. Харьков.

За редактора Д. НАЙДО.

РД 06714 с. Ларьяк, типография Полиграфиздата Тюменского областного управления культуры Тираж 1056 экз. Заказ 229

Пролетарии всех стран, соединяйтесь!

Стахановец

Орган Ларьякского райкома КПСС и районного Совета депутатов трудящихся, Тюменской области

Год издания XV
№ 102 (1048)
Четверг
22
декабря
1955 года
Цена 10 коп.

1
Государственная
библиотека
СССР

21 декабря исполнилось 76 лет со дня рождения великого продолжателя дела Ленина—Иосифа Виссарионовича Сталина.

Накануне Нового года

Идет к концу 1955 год—год великой созидательной работы, вдохновенного творчества советских людей, завершающий год пятой пятилетки. Трудящиеся нашего района, вместе со всем советским народом, идут навстречу 1956 году с новыми производственными достижениями и встречают его в обстановке небывалого политического и трудового подъёма, вызванного подготовкой к XX съезду Коммунистической партии Советского Союза, который явится историческим событием в жизни нашей партии и советского народа.

В нашей стране утвердилась замечательная традиция—отмечать всенародные праздники и великие даты трудовыми победами, новыми успехами в развитии всех отраслей народного хозяйства.

Оглядываясь на пройденное, мы можем сказать, что истекший год, не прошел даром. В районе нет ни одного колхоза или предприятия, в котором бы не было развернуто социалистическое соревнование за успешное завершение текущего года и достойную встречу XX съезда Коммунистической партии. Волна соревнования растет и ширится с каждым днем.

Беря на себя социалистические обязательства, труженики нашего района активно борются за их выполнение. В результате этого район досрочно выполнил план по рыбодобыче. Досрочным выполнением плана добычи рыбы встречают новый год колхозы: «Новая жизнь», «Красная звезда», «Красное знамя», имени Молотова, «Ударник 2-й пятилетки», имени Ворошилова.

Имеются достижения и у работников сельского хозяйства. Так, колхоз «Новая жизнь» встречает наступающий новый год выполнением планов по животноводству и полеводству, в большинстве колхозов улучшились продуктивность животноводства—по сельхозартелям надой молока на фуражную корову повысился на 127 литров, по рыбартелям—на 142 литра.

Имеются успехи в пушном промысле. Колхоз им. Ворошилова, Сосновоборский, Б-Ларьякский и Толькинский заготпункты годовой план пушнины выполнили от 103 до 117 процентов. Близки к выполнению годового плана по добыче пушнины Н-Вартовский и Ларьякский заготовительные пункты.

Имеющиеся успехи во всех отраслях хозяйства района убедительно свидетельствуют о том, что колхозы и предприятия района имеют полную возможность не только выполнить, но и перевыполнить государственные задания по всем показателям. Между тем отдельные колхозы, рыбучастки и лесоучасток неудовлетворительно справляются с выполнением планов.

Рыбаки колхозов им. Микояна, «Коммунист», «Передовик», имени Сталина, «Комсомолец» плохо борются за выполнение взятых обязательств, поэтому недодали государству сотни центнеров рыбы. Колхоз «Комсомолец» добыл, но не вывез из глубинок и не сдал на приемный пункт 300 центн. рыбы.

Не изжиты существенные недостатки в работе Октябрьского лесоучастка (начальник тов. Граждан), где еще нет настоящей борьбы за улучшение трудовой дисциплины, за повышение производительности труда, где слабо используется техника и невыполняется график заготовки и вывозки леса.

Идя навстречу новому 1956 году и XX съезду Коммунистической партии рабочие и колхозники должны ликвидировать имеющиеся недостатки в своей работе и обеспечить выполнение заданий.

Перед колхозами района стоят неотложные задачи—ни на один день не прекращать подледного промысла рыбы, и каждому колхозу, в ближайшие дни завершить выполнение годового плана рыбодобычи, вывезти из глубинок и сдать рыбу на приемные пункты, организовать сдачу шкурок забитых лисиц на заготовительные пункты с тем, чтобы они вошли в план текущего года и дали доход колхозникам.

Животноводы колхозов должны приложить все усилия для правильного проведения стойлового периода и повышения продуктивности животноводства. Правлениям колхозов следует быстрее провести засыпку семян, своевременно организовать осуществление зимних агромероприятий.

Задача правлений колхозов заключается и в том, чтоб своевременно была закончена инвентаризация колхозного имущества, ликвидирована дебиторская и кредиторская задолженность, произведен полный расчёт по подоходному налогу, хорошо был составлен производственный план и приходо-расходная смета на 1956 г.

Неотложной задачей охотников и заготовителей района является напряжение всех своих сил для выполнения плана пушных заготовок.

Долг руководителей предприятий и учреждений—улучшить руководство своими организациями и добиться выполнения задач, стоящих перед ними.

Партийные, комсомольские и профсоюзные организации обязаны усилить массово-политическую работу среди трудящихся за успешное завершение хозяйственного года и достойную встречу XX съезда КПСС.

По славному пути коммунизма

21 декабря исполнилось семьдесят шесть лет со дня рождения Иосифа Виссарионовича Сталина—верного ученика и великого продолжателя бессмертного дела Ленина. Имя Сталина близко и дорого советским людям, широчайшим народным массам во всем мире.

И. В. Сталин всегда с чувством глубокой любви и гордости называл себя учеником Ленина. Великий вождь трудящихся всего мира В. И. Ленин создал, закалил и выпестовал нашу славную Коммунистическую партию, которая привела трудящихся России к победе над царизмом, помещиками и капиталистами, подняла к сознательному исторческому творчеству многомиллионные массы трудового народа нашей Родины.

В дальнейшем развитии теории марксизма-ленинизма, в борьбе Коммунистической партии за социалистическое преобразование нашей страны огромная роль принадлежит Сталину, который всю свою сознательную жизнь отдал делу освобождения рабочего класса и всех трудящихся от гнета эксплуататоров, делу борьбы за свободную, мирную и счастливую жизнь людей труда. Сталин неутомимо помогал Ленину в строительстве Коммунистической партии, в подготовке и проведении Октябрьской революции, в создании и укреплении первого в мире социалистического государства рабочих и крестьян.

В. И. Ленин разработал смелый план строительства социалистического общества в СССР. Он показал необходимость всемерного развития тяжелой промышленности и электрификации всего народного хозяйства, обосновал знаменитый кооперативный план—великую программу социалистического переустройства сельского хозяйства на основе производственного кооперирования в деревне. Вместе с тем Ленин указал на необходимость культурной революции в стране для того, чтобы миллионы тружеников города и деревни могли стать активными и сознательными строителями новой жизни.

Коммунистическая партия успешно претворяла и претворяет в жизнь ленинские предначертания. Под руководством своего Центрального Комитета во главе с И. В. Сталиным наша партия разгромила предателей и капитулянтов—троцкистов, бухаринцев и иных врагов народа, отстояла ленинизм и добилась победы социализма в Советской стране.

Вдохновляемый и руководимый Коммунистической партией, советский народ превратил нашу страну в могущественную индустриально-колхозную социалистическую державу, одержал всемирно-историческую победу в Великой Отечественной войне и ныне успешно идёт вперёд, по пути завершения строительства социалистического общества и постепенного перехода от социализма к коммунизму. На новые успехи в коммунистическом строительстве советских людей вдохновляет и то обстоятельство, что теперь вместе с нами по славному пути социализма идут великий китайский народ, трудящиеся всех стран народной демократии.

Досрочно, за четыре года и четыре месяца, выполнен 5-й пятилетний план. Объем промышленного производства СССР в 1955 году составит 184 процента по сравнению с 1950 годом и превысит в три с лишним раза уровень 1940 года. Особенно велики наши успехи в развитии тяжелой промышленности, являющейся прочной основой всего народного хозяйства, опорой обороноспособности Родины и источником благосостояния советского народа.

Недавно советские люди с радостью восприняли вести о замечательных успехах строителей Каховской, Куйбышевской, Горьковской и других мощных гидроэлектростанций. Коммунистическая партия и Советское правительство преисполнены решимости и впредь в ещё больших масштабах развивать электрификацию, значение которой гениально определено Лениным в его знаменитой формуле: **„Коммунизм—это есть Советская власть плюс электрификация всей страны"**.

В решениях июльского Пленума ЦК КПСС определены пути, идя которыми советский народ добьётся нового подъема социалистической промышленности, дальнейшего роста техники и улучшения организации производства.

Наряду с развитием промышленности партия и правительство уделяют большое внимание подъему сельского хозяйства. Труженики колхозной деревни при активной поддержке всего народа настойчиво борются за досрочное выполнение поставленных партией задач—увеличения производства зерна не менее чем до 10 миллиардов пудов в год и увеличения производства основных продуктов животноводства в два—два с лишним раза.

На основе неуклонного подъема социалистической промышленности и сельского хозяйства повышаются материальное благосостояние и культурный уровень трудящихся.

Успехи наши бесспорны, но партия учит советских людей не успокаиваться на достигнутом, проявлять больше требовательности к себе. «Радуясь тому, чего мы достигли вчера, —говорит тов. Н. С. Хрущев,— мы должны всегда думать о завтрашнем дне, смотреть вперед, критически относиться к своей работе, во-время подмечать недостатки, а их у нас, к сожалению, еще немало».

Интересы строительства коммунизма требуют от советских людей еще более настойчивой борьбы за дальнейший рост производительности труда, повышение качества и снижение себестоимости продукции, выявление и использование богатейших резервов, таящихся в недрах народного хозяйства.

Труженики колхозной деревни подводят итоги сельскохозяйственного года. Точный учет и правильное распределение колхозных доходов, подготовка и проведение собраний колхозников по итогам года, а также составление новых производственно-финансовых планов на будущий год стоят в центре внимания сельских партийных организаций. Особое место в системе зимних работ в деревне должны занять такие мероприятия, как рост и совершенствование кадров для всех отраслей сельскохозяйственного производства, успешное проведение сытой и теплой зимовки скота, образцовая подготовка к весеннему севу 1956 года.

С чувством высокой ответственности за решение стоящих перед страной задач идет наш народ навстречу XX съезду КПСС. Съезд подведет итоги замечательных побед советского народа, достигнутых под руководством партии, осветит ярким светом марксистско-ленинской теории наш дальнейший путь к коммунизму. Сейчас в стране все шире развертывается социалистическое соревнование в честь предстоящего съезда. Миллионы и миллионы советских людей готовится встретить это знаменательное событие новыми подвигами в мирном созидательном труде на благо своей любимой Родины.

Коммунистическая партия встречает свой XX съезд единой и монолитной, тесно сплоченной вокруг Центрального Комитета, окруженной безграничным доверием и любовью народа. Великое единение партии и народа—основа всех наших побед, животворный источник силы и непобедимости социалистического государства.

Под знаменем Маркса—Энгельса—Ленина—Сталина, под руководством Коммунистической партии советский народ уверенно идет вперед, к победе коммунизма.

А. Шишков.

Организованно проведём зимние агромероприятия

В увеличении производства сельскохозяйственных продуктов важное значение имеет использование местных удобрений. Колхозы нашего района располагают огромным количеством навоза, перегноя, торфа, золы и других видов удобрений.

В 1955 году рыболовецкие артели имени Микояна, «Коммунист» получили хороший урожай картофеля, зерновых и других культур. Этому способствовало своевременное внесение навозного удобрения.

Однако многие колхозы не уделяют этому, очень важному, делу должного внимания. Например, в артели «Красная звезда», в текущем году получено с гектара картофеля немного более двух тонн, то есть только то, что было посеяно. В результате низкой урожайности не только картофеля, но и других культур, колхоз не обеспечил общественное животноводство сочными кормами и не выполнил задание по засыпке семян картофеля. Из года в год в этом колхозе не выполняется план агромероприятий. Пахотные земли чрезвычайно истощены и требуют обязательного внесения органических удобрений. Несмотря на это, задание по вывозке навоза, сбору золы ежегодно срывается. Неудовлетворительное состояние с земледелием в этом колхозе объясняется тем, что председатель артели тов. Сигильетов не обращает никакого внимания на развитие сельского хозяйства в колхозе. Между тем рыбартель «Красная звезда» имеет полную возможность ежегодно удобрять навозом, перегноем и золой все пахотные угодья и получать высокие урожаи всех возделываемых культур.

Не лучше обстоит дело с выполнением плана зимних агромероприятий и в ряде других колхозов. В 1955 году сельскохозяйственные артели выполнили план вывозки навоза на 15,5 процента и сбор золы — на 11 процентов, вследствие чего план урожайности по картофелю ими выполнен только на 38 процентов.

Такое пренебрежительное отношение со стороны отдельных председателей колхозов к выполнению плана зимних агротехнических мероприятий наносит большой ущерб колхозному производству и отрицательно отражается на материальном положении колхозников.

В 1956 году перед нами стоят большие задачи. Колхозы нашего района должны вырастить в среднем с гектара: зерновых 11—12 центнеров, картофеля 10—11 тонн, овощей—10—12 тонн и кормовых корнеплодов—110 центнеров. Для того, чтобы добиться такого урожая, необходимо уже сейчас мобилизовать колхозников на выполнение плана вывозки навоза, разработки торфа, сбора золы и т. д. В каждом колхозе следует выделить для этой цели специальных людей и лошадей, чаще заслушивать на заседаниях правлений колхозов бригадиров полеводческих бригад о ходе выполнения плана агромероприятий. Там, где ограниченное количество скота, выход навоза следует увеличить за счёт добавления подстилки.

Существенную помощь колхозам в сборе золы должны оказать школы и комсомольские организации. Руководители колхозов должны обеспечить государственные учреждения, предприятия и организации тарой для сбора печной золы, чтобы как можно больше накопить этого ценного вида удобрений.

Организованно проводя зимние агромероприятия, добьёмся в 1956 году высокого урожая всех сельскохозяйственных культур.

Ф. Рыков.

Книжная полка

В районную библиотеку поступила новая художественная сельскохозяйственная и другая научно-популярная литература:

1. Е. Катерли—Дальняя дорога. Издание 1955 г.
2. Е. Воеводин—Совсем недавно. Издание 1955 г.
3. И. Касумов—На дальних берегах. Издание 1955 г.
4. В. Кетлинская—Мужество. Издание 1955 г.
5. М. Ткачёв—Сплочённость. Издание 1955 г.
6. Н. Томан—В погоне за призраком. Издание 1955 г.
7. П. Панч—Клокотала Украина. Издание 1955 г. и др.

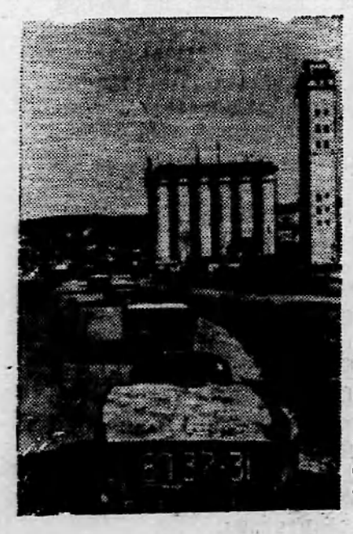

Колхозы и совхозы Воронежской области досрочно выполнили государственный план хлебозаготовок. Государству сдано на 9 миллионов пудов зерна больше, чем в прошлом году. Труженики сельского хозяйства области приняли обязательство сдать государству сверх плана не менее 14 миллионов пудов хлеба. Ежедневно около 1.200 автомашин доставляют зерно сверх плана на Калачеевский пункт «Заготзерно».

На снимке: колонна автомашин направляется на Калачеевский пункт «Заготзерно».
Фото А. Зенина.

Фотохроника ТАСС.

Письма трудящихся

В Корликовском интернате

В этом учебном году коллектив учителей Корликовской национальной школы дружно и слаженно работает над воспитанием детей. Большинство учащихся школы—дети коренной национальности ханты. Они живут и воспитываются в интернате.

Учителя школы и воспитатель интерната тов. Беклемышева проводят большую работу по привитию детям навыков санитарной гигиены, культуры и труда. Об этом говорят чистота, уют и порядок в комнатах интерната, поддерживаемые самими детьми.

При интернате созданы и работают кружки «Умелые руки», хоровой и физкультурный, а также введён трудчас, во время которого дети выполняют различные трудовые работы. Они с удовольствием готовят из бересты и дерева различные предметы (облас, нарту, корзину и другие). Особенно хорошие макеты подготовили Коля Могульчин, Илья Чумкин, Юра Каткалев, Света Хохлянкина.

При школе имеется библиотека, в интернате—шашки, домино. В определённое по расписанию время дети читают художественную литературу, играют, посещают кино, устраивают прогулки в лес и экскурсии.

Очень любят воспитанники интерната слушать читки и беседы, которые проводят с ними учителя и медицинские работники.

К. Емельянова.

НЕДОСТОЙНОЕ ПОВЕДЕНИЕ

Жители деревни Толька, как обычно в торжественные праздники, 6 ноября подходили к Красному чуму, чтобы послушать доклад о достижениях нашего народа за 38 лет советской власти, посмотреть концерт художественной самодеятельности.

Однако долго пришлось сидеть собравшимся в ожидании докладчика тов. Давыдова, который в это время «встречал» праздник.

Наконец, на сцене появился тов. Давыдов, но в нетрезвом виде. При чтении доклада он исказил почти все слова и предложения, читал почти по слогам. Его пьяный лепет вызвал смех со стороны зрителей, которые, не получив удовлетворения от торжественного вечера, быстро разошлись по домам.

Тов. Давыдов является заведующим Красного чума, депутатом сельского Совета, но, вместо организации массово-политической и культурно-просветительной работы с населением, показывает дурной пример своим поведением, часто появляясь в общественных местах в пьяном виде.

А. Петрова.

Есть ли жизнь на других планетах?

В. БАБЫШКИН

Директор Московского планетария

В далёкие от нас времена в тёплых водах первобытных морей, океанов, частично высохших водоёмов, согретых подземным жаром Земли, создались условия для возникновения очень сложных соединений углерода с водородом, азотом и кислородом. Дальнейшее развитие этих соединений привело к образованию белков, важнейшим свойством которых является способность их легко видоизменяться, присоединять и отделять от себя новые атомы. А это есть не что иное, как обмен веществ—свойство, присущее любому живому организму.

Многочисленные и всесторонние исследования учёных показывают, что с образованием белков возникла и жизнь на Земле. Следовательно, жизнь связана с белком и немыслима без него.

Белковые вещества являются соединениями крайне непрочными. При высокой температуре они свертываются, а при низкой температуре замерзают и не возвращаются к жизни. Значит, наиболее подходящая температура — одно из условий жизнеспособности белка. Другим важным фактором его существования является наличие воды, которая в большом количестве входит в состав всех живых организмов. Вода в свою очередь не может существовать без атмосферы. Атмосферное давление сдерживает вскипание и чрезмерное испарение воды.

В процессе непрерывного развития живые организмы постоянно приспосабливаются к различным условиям своего существования. Например, инфузории и лишайники переносят холод до 200 градусов и, отогреваясь, оживают. В грамме песка знойной Сахары, где температура достигает 55 градусов жары, а дождь выпадает один—два раза в год, насчитывается до 100 тысяч бактерий. В океанах на глубине восьми километров живут разнообразные животные. Споры бактерий и грибков встречаются в воздухе на высоте более 30 километров.

Современные растения и животные—это результат процесса, длившегося миллионы лет. Значит, если жизнь могла возникнуть на Земле, то почему же она не может зародиться и на других небесных телах, где для этого могут быть все необходимые условия?

Как известно, кроме Земли, вокруг Солнца движутся ещё восемь планет: Меркурий, Венера, Марс, Юпитер, Сатурн, Уран, Нептун, Плутон. С тех пор, как это было установлено, многие ученые высказывали мысль о наличии жизни и на других планетах. Одним из них был итальянский философ Джордано Бруно, которого за эту идею жестоко преследовала католическая церковь. Бруно был подвергнут пыткам и сожжён на костре.

Современная астрономия, исследуя физические свойства других небесных тел, позволяет судить о возможности существования живых организмов на их поверхности. Конечно, на раскалённых небесных телах — Солнце и звездах жизнь невозможна. Но в отличие от этих небесных планет есть другие, которые представляют собой холодные несамосветящиеся тела, освещенные и обогреваемые Солнцем. Так, дневная температура поверхности Меркурия—ближайшей к Солнцу планеты — достигает 400 градусов тепла. Кроме того, Меркурий лишен атмосферы. В таких условиях жизнь невозможна. Планеты Юпитер, Сатурн, Уран, Нептун и Плутон, наоборот, так далеки от Солнца, что средние температуры на их поверхностях достигают не менее 140 градусов холода. Это служит препятствием для появления там жизни. Наиболее благоприятны температурные условия для жизни на Земле и соседних с ней Венере и Марсе.

Но, как уже мы говорили выше, температура не является единственным условием существования живых существ. Луна и Земля, например, получают от Солнца одинаковое количество тепла. Однако отсутствие на Луне атмосферы и воды делает её необитаемой.

Иное положение занимает Венера—самая близкая к нам планета: расстояние до неё от Земли иногда бывает менее 40 миллионов километров. Диаметр её составляет 0,97 земного диаметра. Так же, как и на земле, на Венере меняются времена года. Она окружена густой атмосферой, которая лишает нас возможности изучать поверхность этой планеты. На Венере можно различить лишь неясные пятна—облачные образования.

Метод спектрального анализа, успешно применяемый в геологии, помогает нам в известной степени изучать состав небесных тел и, в частности, атмосфер планет. С помощью этого приёма нам удалось выяснить, что атмосфера Венеры содержит много углекислого газа и очень мало кислорода. Водяных паров в ней пока что не обнаружено. Наши исследователи Н. П. Барабашев и И. А. Паршин обнаружили, что облака Венеры состоят из водяных капель и пылинок, или кристалликов льда.

В последние годы советский астроном Н. А. Козырев выяснил, что на Венере существуют более яркие полярные сияния, чем на земле. А это свидетельствует о том, что в атмосфере Венеры имеется азот. Наличие же этого газа связано с органической жизнью. Всё это позволяет полагать, что Венера сейчас находится в такой стадии своего развития, в которой находилась Земля миллионы лет назад.

(Продолжение следует).

За редактора Д. НАЙДО.

РД 06715 с. Ларьяк, типография Полиграфиздата Тюменского областного управления культуры Тираж 1056 экз. Заказ 239

Государственная библиотека СССР им. В. И. Ленина

Пролетарии всех стран, соединяйтесь!

Стахановец

Орган Ларьякского райкома КПСС и районного Совета депутатов трудящихся, Тюменской области

Год издания XV
№ 103 (1947)
Воскресенье
25
декабря
1955 года
Цена 10 коп.

Всемерное повышение уровня партийного руководства — залог успешного претворения в жизнь решений партии и правительства по вопросам промышленности и сельского хозяйства.

Активизировать работу в первичных партийных организациях

Недавно проходившие отчетные и отчётно-выборные собрания парторганизаций, а также районная партийная конференция подвели итоги работы парторганизаций за истекший год. На них были вскрыты недостатки по руководству хозяйством, политической и организационной работой. Сейчас, обсуждая итоги районной партийной конференции, парторганизации района отмечают положительные стороны и недостатки в своей работе, отрицательно сказавшиеся на производственной деятельности предприятий, колхозов, учреждений, и намечают пути их устранения.

Отчетно выборная кампания показала, что отдельные партийные организации района значительно улучшили свою работу.

Умело строит партийную работу парторганизация колхоза «Новая жизнь» (секретарь тов. Сухушин). Она систематически контролирует деятельность правления колхоза, заслушивает на своих собраниях бригадиров и заведующих ферм. На решающих участках производства колхоза парторганизация расставила коммунистов и требует от них ответственности за порученное дело. В результате повседневного вмешательства первичной партийной организации во все производственные дела артели, колхоз пришел к концу года с хорошими производственными показателями, он быстро механизируется. Всё это помогает повышению материального уровня колхозников. В этом году колхоз одним из первых в районе имеет возможность получить миллионный доход.

Заметное влияние на деятельность производства оказывает парторганизация Ларьякского рыбучастка (секретарь тов. Бутакова). В коллективе рыбучастка развернуто социалистическое соревнование, итоги которого подводятся и обсуждаются на общих собраниях. Парторганизация обсуждает на своих собраниях не только вопросы текущего характера, но и производственные вопросы, направленные на увеличение добычи рыбы, улучшение работы профсоюзной организации и другие. Вследствие этого рыбучасток досрочно выполнил годовой план рыбодобычи. Однако парторганизация допускала однобокость в работе, уделяя большое внимание добыче рыбы и мало занимаясь вопросами повышения качества продукции. Учитывая этот недостаток, партийная организация после конференции наметила в своих мероприятиях расширение холодильной ёмкости в приемных пунктах и установила контроль за выполнением администрацией этого решения.

Если бы все партийные организации так строили свою работу, они имели бы значительно меньше таких недостатков в организационной, политической и хозяйственной деятельности, какие имелись в партийных организациях колхозов имени Калинина (бывший секретарь Пермитин), «Коммунист» (бывший секретарь т. Чумкин), им. Сталина (секретарь тов. Решетников).

Особенно на низком уровне находится организационно-партийная работа в партийной организации Октябрьского лесоучастка (бывший секретарь тов. Пермяков). Собрания здесь проводились редко, политическая агитация среди рабочих отсутствовала, партийная организация не осуществляла права контроля за деятельностью администрации, не боролась за максимальное выставление списочного состава рабочих на заготовку и вывозку леса, ввиду чего на прямых лесозаготовительных работах находится лишь 50 процентов рабочих. В результате невмешательства партийной организации в дела производства производительность труда рабочих остается низкой, выполнение плана лесозаготовок находится под угрозой срыва.

Не проявляет настоящей инициативы в решении хозяйственных дел парторганизация Ларьякской промартели имени Ленина (секретарь тов. Посохов), где не используются огромные внутренние резервы и промартель работает нерентабельно.

Партийные организации призваны мобилизовать массы на борьбу за укрепление трудовой дисциплины, повышение производительности труда, развертывание социалистического соревнования за выполнение производственного плана предприятий или колхозов. Они должны глубже вникать в деятельность колхозов, предприятий и учреждений.

Сейчас партийные организации района обязаны активно включиться в выполнение решения районной партийной конференции. Для этого на партийных, профсоюзных собраниях и собраниях коллективов следует обсудить итоги хозяйственной деятельности предприятий, колхозов и учреждений за год, наметить конкретные мероприятия, направленные на улучшение работы в 1956 году и достойную встречу XX съезда КПСС.



Красноярский край. В Черногорском угольном районе ведется строительство мощной шахты № 9. Она оборудуется новейшими приспособлениями и механизмами для добычи угля, подачи его на-гора и погрузки в железнодорожные вагоны.

На снимке: копер, сооружаемый на строящейся шахте № 9 треста «Хакасуголь».

СВОДКА

о ходе выполнения плана рыбодобычи по колхозам и рыбоучасткам района на 20 декабря 1955 года.

(в процентах к годовому плану)

Наименование колхозов	проц. выпол.
По колхозам	
1 «Новая жизнь»	172,0
2 «Ударник 2-й пятилетки»	155.0
3 Им. Калинина	119.0
4 «Красное знамя»	112,0
5 «Красная звезда»	108.0
6 Им. Молотова	106,5
7 Им. Ворошилова	100,5
8 Им. Сталина	88,2
9 «Комсомолец»	88,1
10 Им. Микояна	87,6
11 «Передовик»	83.3
12 «Коммунист»	74,0
По рыбучасткам	
1 Ларьякский	116,4
2 И-Вартовский	112,5
3 Б-Тарховский	92.3
4 Корликовский	85.0
5 Охтеурский	62,0
По району	105,0

ТОРЖЕСТВЕННОЕ ЗАСЕДАНИЕ

23 декабря в Ларьякском Доме культуры проходило торжественное заседание, посвященное 50-летию первой русской революции 1905 года.

Трудящиеся с. Ларьяка с большим вниманием и интересом прослушали доклад о героической борьбе русского народа в 1905—1907 годах, с которым выступил заведующий партбиблиотеки тов. Сарманов.

После торжественного заседания был дан концерт.

По Советскому Союзу

* * *

Возвращение Н. А. Булганина и Н. С. Хрущева в Москву

МНОГОТЫСЯЧНЫЙ МИТИНГ НА ЦЕНТРАЛЬНОМ АЭРОДРОМЕ СОВЕТСКОЙ СТОЛИЦЫ

Восторженно встретила Москва 21 декабря Председателя Совета Министров СССР Н. А. Булганина и Члена Президиума Верховного Совета СССР Н. С. Хрущева, возвратившихся из поездки в Индию, Бирму и Афганистан.

Свыше месяца продолжалась эта поистине историческая поездка руководящих деятелей советской страны. Итоги её восприняты сотнями миллионов людей во всех уголках земного шара, как триумф проводимой Советским Союзом политики дружественного сотрудничества и мирного сосуществования.

К моменту прибытия самолета на Центральном аэродроме собралось несколько десятков тысяч москвичей—представители трудящихся всех районов столицы. Десятки тысяч людей вышли встречать Н. А. Булганина и Н. С. Хрущева на Ленинградское шоссе, улицу Горького.

Товарищей Н. А. Булганина и Н. С. Хрущева на аэродроме встречали К. Е. Ворошилов, Л. М. Каганович, А. И. Кириченко, Г. М. Маленков, А. И. Микоян, В. М. Молотов, М. Г. Первухин, М. З. Сабуров, М. А. Суслов, И. М. Шверник, А. Б. Аристов, П. П. Беляев, П. Н. Поспелов, заместители Председателя Совета Министров СССР А. П. Завенягин, А. Н. Косыгин, В. А. Малышев, И. Ф. Тевосян, М. В. Хруничев, заместители Председателя Президиума Верховного Совета СССР М. П. Тарасов, Д. С. Коротченко и О. В. Куусинен, Председатель Совета Союза Верховного Совета СССР А. И. Волков, Председатель Совета Национальностей Верховного Совета СССР В. Т. Лацис, Маршалы Советского Союза Г. К. Жуков, В. Д. Соколовский, И. Х. Баграмян, С. С. Бирюзов, К. А. Мерецков, К. С. Москаленко, С. М. Буденный, Министры СССР, руководители центральных ведомств и учреждений СССР, представители партийных, комсомольских, советских и профсоюзных организаций столицы, депутаты Верховного Совета СССР, депутаты Верховного Совета РСФСР.

15 часов 16 минут. Самолёт совершает посадку и подруливает к месту, где собрались встречающие.

Председатель Совета Министров СССР Н. А. Булганин и Член Президиума Верховного Совета СССР Н. С. Хрущев спускаются по трапу. Волной прокатываются над полем горячие аплодисменты, раздаются приветственные возгласы. Товарищи Н. А. Булганин и Н. С. Хрущев тепло, сердечно отвечают на эти приветствия. К ним подбегают школьники и вручают букеты цветов.

На аэродроме начинается митинг. Краткой вступительной речью его открывает председатель исполкома Московского городского Совета депутатов трудящихся М. А. Яснов.

С приветственными речами выступают представитель работников промышленности города Москвы—токарь завода «Красный пролетарий», лауреат сталинской премии, депутат Верховного Совета РСФСР тов. Н. М. Кузьмин и представитель интеллигенции города Москвы—учительница школы № 494, заслуженная учительница РСФСР товарищ А. В. Федорова.

Слово предоставляется товарищу Н. С. Хрущеву, встреченному аплодисментами. Затем выступает встреченный аплодисментами Н. А. Булганин.

Тов. М. А. Яснов объявляет митинг закрытым. Оркестр исполняет Государственный гимн СССР. Участники митинга рукоплещут руководителям Коммунистической партии и Советского правительства, находящимся на трибуне.

Н. С. Хрущев и Н. А. Булганин садятся в открытую автомашину и, горячо приветствуемые присутствующими, отбывают с аэродрома.

На всём пути от Центрального аэродрома до Кремля сотни тысяч людей горячо приветствовали Н. А. Булганина и Н. С. Хрущева. Ежеминутно возникали бурные аплодисменты, слышались приветственные возгласы в честь Коммунистической партии Советского Союза, в честь Советского Правительства, в честь Н. С. Хрущева и Н. А. Булганина, успешно выполнивших возложенную на них миссию доброй воли, миссию укрепления дружбы между СССР и Индией, Бирмой, Афганистаном, миссию, результаты которой способствуют упрочению всеобщего мира.

(ТАСС).

Оберегайте детей от коклюша

Коклюш—опасная болезнь, особенно для маленьких детей. К коклюшу восприимчивы даже новорождённые. Чем моложе ребёнок, тем тяжелее протекает болезнь.

Коклюш вызывается особыми микробами, которые проникают в дыхательные пути ребёнка. Основным источником заражения является больной коклюшем. При кашле, чихании, разговоре больного микробы рассеиваются в воздухе с брызгами слюны. Они разносятся на расстоянии 1,5—2 метров. Попадая в дыхательные пути здорового ребёнка, микробы вызывают заболевание. Этим же путём с брызгами слюны микробы могут передаваться через взрослых, больных коклюшем, или здоровых бациллоносителей, соприкасавшихся с больным ребёнком, а также через игрушки, посуду и другие вещи (салфетки, носовые платки), бывшие в употреблении у больного ребёнка и затем попавшие к здоровому.

Ребёнок, заразившийся коклюшем, заболевает не сразу. От момента встречи ребёнка с коклюшным больным до появления первых признаков болезни проходит 1—2 недели (скрытый период). Затем начинается кашель, напоминающий вначале кашель при бронхите. Температура у ребёнка нормальная или немного повышена, самочувствие хорошее, так что трудно предполагать о заболевании заразной болезнью. Так продолжается 9—10 дней. Постепенно кашель усиливается и приобретает характер приступов, особенно мучительных по ночам. Приступам нередко предшествуют разнообразные явления: щекотание в горле, чихание, болезненные ощущения в груди. Ребёнок часто предчувствуя приближение приступа, бросает игры, прячется в платье матери и пр.

Сам приступ состоит из быстро следующих один за другим кашельных толчков, которые от времени до времени прерываются характерным свистящим, затруднённым вдохом. Такое чередование повторяется от трёх до шести раз в течение 1—4 минут, после чего приступ заканчивается выделением чистой или смешанной с кровью густой слизи, а нередко и рвотой. Как правило, после короткого перерыва наблюдается второй более короткий приступ, за которым может следовать третий и даже четвёртый. Приступы могут сопровождаться кровотечением из носа, кровоизлиянием в белки глаз. Ребенок напрягается, лицо его краснеет, иногда синеет. У грудных детей за кашлем может следовать полная остановка дыхания. В таких случаях ребёнку грозит гибель, если ему своевременно не будет оказана помощь. В тяжёлых случаях приступы кашля повторяются 20—40 раз в сутки.

Коклюш длится обычно 4—6 недель, но иногда и больше. Постепенно приступы кашля ослабевают и, наконец, прекращаются совсем. Приступы кашля нарушают сон, нервная система выводится из равновесия, ребёнок бывает вялым и капризным. Частые рвоты истощают ребёнка, он теряет аппетит, худеет, становится слабее и восприимчивее к другим болезням. Коклюш нередко дает осложнение—воспаление легких, плохо поддающееся лечению и протекающее тяжело и долго. У маленьких детей бывают судороги, угрожающие жизни.

Коклюш—болезнь, вызывающая изменения во всём организме ребёнка. Специальных средств лечения коклюша не имеется. Но можно облегчить течение болезни и предупредить развитие осложнений. Для этого необходимо:

1. Держать больного на воздухе—в тёплое время года целый день, зимой—не менее 3—4 часов (при морозе не свыше 12—15 градусов). Комнату, где находится ребёнок, надо тщательно проветривать, ибо свежий воздух прекрасно действует на больного: количество приступов уменьшается, ребёнок глубже дышит, крепче спит. Этим устраняется вредное влияние коклюша на лёгкие и нервную систему;

2. Следует правильно питать ребёнка. Полезнее кормить его сразу после приступов кашля, чаще и понемногу, чтобы пища скорее усваивалась. Пища должна быть питательной, содержать овощи, фрукты и дополнительно витамины ввиде соков или готовых препаратов. Давать её следует в полужидком и тёплом виде. Густая и горячая пища вызывает кашель;

3. Помогать детям (особенно грудным) во время приступа кашля: приподнять ребёнка, если он лежит, посадить, наклонить голову вниз. При этом легче отделяется мокрота;

4. Создать вокруг ребёнка спокойную обстановку. Всякое волнение, плач и даже сильный смех усиливают кашель. Ласковое ровное обращение, спокойные игры, чтение книжек вслух—всё это отвлекает ребёнка, хорошо влияет на его нервную систему, уменьшает приступы кашля.

Чтобы предупредить заболевание детей коклюшем, необходимо исключить совместное пребывание больных и здоровых, не переболевших коклюшем детей. Кашляющего ребенка никуда не следует водить, даже в больницу. Надо вызвать к ребенку врача на дом. Дети, проживающие в одной квартире с больным коклюшем, не должны посещать ясли и детский сад. Оберегая своего ребёнка, каждая мать должна оберегать от заражения и других детей.

З. Дёмина.
детский врач районной больницы.

Героические дни

(К 50-летию Московского вооружённого восстания)

Это было двадцать второго декабря незабываемого 1905 года. День выдался морозный, ясный. Деревья, дома, улицы Москвы, запорошенные сухими снежинками, искрились в лучах яркого солнца. Город, казалось, имел мирный, спокойный вид.

И вдруг все всколыхнулось. Ровно в полдень со всех окраин города раздались протяжные заводские гудки, свистки паровозов. Их звуки разрастались, звучали все громче, будоражили сердца призывом к борьбе.

Схватка началась...

Ещё 20 декабря по призыву Московского Совета рабочие забастовали. В первый же день забастовки не вышло на работу более 100 тысяч человек. В течение трёх дней забастовка стала всеобщей, прекратили работу около 600 заводов, фабрик, коммунальных предприятий. Стачка сразу же приняла ярко выраженный политический характер.

Московские большевики, следуя указаниям В. И. Ленина, энергично готовились к вооружённому восстанию, к свержению ненавистного народу царского режима. На заводах создавались боевые дружины, разрабатывалась тактика уличного боя с полицией и войсками, накапливалось оружие.

В цехах день и ночь ковалось холодное оружие, изготовлялись самодельные бомбы. И всё же оружия было мало, особенно огнестрельного: на восемь дружинников приходилась только одна винтовка или пистолет. Нехватало и боеприпасов. Но ждать больше было нельзя. Царские власти готовились перейти от обороны к наступлению, дать бой революции.

Приняв решение о вооружённом восстании, большевики пошли на заводы и фабрики; устанавливали связи с воинскими частями Московского гарнизона. На предприятиях начались митинги. Рабочие, горячо веря в победу, дружно решали:

—Немедленно выступать.

Не дремала и реакция. Назначенный генерал-губернатором Москвы, а фактически военным диктатором, кровавый палач адмирал Дубасов объявил город на положении «чрезвычайной охраны», подтягивал к центру воинские части, чёрные сотни погромщиков.

Накануне восстания, 20 декабря, Федеративный совет РСДРП собрался на совещание, которое внезапно было прервано. В помещение ворвались жандармы. Арест руководящего центра внёс расстройство в ряды рабочих, готовившихся к восстанию.

И всё же борьба продолжалась. То в одном, то в другом месте возникали митинги и демонстрации; на улицах реяли красные знамёна; повсюду слышались революционные песни.

Вот на Страстной площади идёт митинг. Над чернеющим людским морем возвышается вдохновенная фигура оратора, призывающего народ к революционной борьбе. Вдали появляется отряд казаков. Толпа расступается, потом окружает казаков со всех сторон. С горящими глазами люди говорят о пролетарской солидарности, братаются с казаками. Конный отряд уезжает, сопутствуемый радостными возгласами.



Плакат работы художника М. Соловьёва (Государственное издательство изобразительного искусства).

Дубасов торопится расправиться с восставшим народом. 21 декабря по его приказу войска окружают сад театра «Аквариум», где происходит массовый митинг, и пытаются обезоружить дружинников. На другой день воинская часть с пушками осаждает училище Фидлера, в котором в это время происходит совещание представителей боевых дружин. Офицер заявляет:

—Предлагаю немедленно сдаться. Даю четверть часа на размышление. Если не сдадитесь, открываю огонь.

Дружинники не отвечают. Проходит пять, десять минут... Троекратно прогремел сигнальный рожок, и отчётливо прозвучала команда. Орудия, поставленные на прямую наводку, открыли огонь.

В ответ дружинники начали стрельбу из винтовок и пистолетов, стали швырять ручные гранаты. Но силы были слишком неравны, и героическое сопротивление дружинников было подавлено. Значительная часть их ушла из полуразрушенного здания. Часть дружинников была арестована.

Зверская расправа с дружинниками вызвала возмущение рабочих. Окрепла решимость дать вооружённый отпор карателям.

В этот же вечер на Тверской и Садово-Триумфальной улицах выросла первая баррикада. Мужчины, женщины, подростки со всех сторон тащили к баррикаде ограды палисадников, ящики, дрова, доски, спиленные телеграфные столбы. Всё это сооружение, загромоздившее улицу, обсыпали снегом, потом залили водой. За этой баррикадой быстро сооружались и другие, сначала по линии Садовой, а затем и по всей Москве.

Политическая стачка переросла в восстание.

Рабочие дружины попытались с боем прорваться на Тверскую и приступом овладеть домом генерал-губернатора. Войска открыли орудийный и пулемётный огонь по наступающим и вынудили их отступить.

— Положение становится очень серьёзным,—телеграфировал Дубасов в Петербург.— Кольцо баррикад охватывает город всё теснее; войск для противодействия становится явно недостаточно. Совершенно необходимо послать из Петербурга, хотя бы временно, бригаду пехоты.

Поднимая рабочих на восстание, большевики рассчитывали отколоть часть Московского гарнизона и повести его за собой. Но присоединить к восставшим колеблющиеся войска не удалось.

Правительственные войска установили орудия у Страстного монастыря и на Сухаревской башне. Начался артиллерийский обстрел баррикад, расположенных по Садовому кольцу.

Рабочие, вооружённые кто винтовкой, кто пистолетом, кто самодельной бомбой, проявляли изумительные образцы отваги и героизма.

Яростный артиллерийский обстрел делал невозможной длительную оборону баррикад. Боевые дружины стали стягиваться к окраинам. Борьба разгорелась с новым ожесточением. Главными очагами восстания являлись Пресня, Замоскворечье и Рогожско-Симоновский район. Особенно упорный и ожесточённый характер носило восстание на Пресне. На помощь восставшим сюда прибыл отряд иваново-вознесенских рабочих во главе с М. В. Фрунзе.

Пресня стала последним местом боев. Здесь несколько сот дружинников героически сражались против отборных войск царя. Круглосуточно били тяжелые орудия. Возникли пожары. Горели фабрика Шмидта, лесные склады, дома. Над Пресней повисли огромные тучи дыма. А над баррикадами попрежнему реяли красные знамёна.

...Но все теснее и теснее сжималось кольцо вокруг восставших. Дальнейшее сопротивление становилось бесполезным. По приказу штаба дружинники решили прекратить борьбу. Спрятав оружие, они неприметными тропами уходили за Москву-реку...

—До вооружённого восстания в декабре 1905 года,—писал впоследствии В. И. Ленин,—народ в России оказывался неспособным на массовую, вооружённую борьбу с эксплуататорами. После декабря это был уже не тот народ. Он переродился. Он получил боевое крещение. Он закалился в восстании. Он подготовил ряды бойцов, которые победили в 1917 году.

М. Чачко.

За редактора Д. НАЙДО.

РД 06717 с. Ларьяк, типография Полиграфиздата Тюменского областного управления культуры Тираж 1066 экз. Заказ 232

Нет 16,43
Государственная библиотека СССР

Пролетарии всех стран, соединяйтесь!

Стахановец

Орган Ларьякского райкома КПСС и районного Совета депутатов трудящихся, Тюменской области

Год издания XV
№ 104 (1048)
Четверг
29
декабря
1955 года
Цена 10 коп.

Неотложная задача сельских Советов — повысить уровень хозяйственно-организаторской и культурно-воспитательной работы и, опираясь на актив депутатов и поддержку широких масс, добиваться выполнения хозяйственно-политических задач по всем отраслям хозяйства.

Приблизить работу сельских Советов к массам

Партия и правительство направляют творческую инициативу советских людей на успешное выполнение задачи крутого подъёма всех отраслей народного хозяйства. В решении этой большой задачи важная роль принадлежит местным Советам депутатов трудящихся. Большая хозяйственно-организаторская и культурно-воспитательная работа, которую должны проводить местные Советы, может быть успешной лишь в том случае, если они опираются на актив депутатов и имеют поддержку широких народных масс.

Опыт работы показывает, что в тех сельских Советах, в которых организационно-массовая работа находится на высоком уровне, успешно решаются и все хозяйственные вопросы. Например, Ларьякский сельский Совет (председатель тов. Чернавский) привлекает к участию в работе депутатов, здесь регулярно проводятся сессии сельского Совета, на которых решаются жизненно-важные вопросы предприятий, учреждений и колхозов. В результате этого по Ларьякскому сельскому Совету годовой план по рыбодобыче выполнен на 108 процентов, по пушнине—на 150 процентов, но заготовке кормов—на 107 процентов, по развитию крупного рогатого скота—на 160 процентов. Полностью также собраны средства по самообложению и подписке на заем среди неорганизованного населения.

За достигнутые успехи в социалистическом соревновании в III квартале Ларьякский сельский Совет награждён Почётной грамотой исполкома областного Совета депутатов трудящихся и обкома профсоюза работников госучреждений, а председатель и секретарь сельского Совета товарищи Чернавский и Смолина—денежными премиями.

Неплохо поставлена организационно-массовая работа в Б-Ларьякском сельском Совете (председатель тов. Усольцев), в Н-Вартовском сельском Совете (председатель тов. Решетников), в результате чего эти сельские Советы добились досрочного выполнения планов по основным отраслям хозяйства.

Однако необходимо отметить, что в организационно-массовой работе сельских Советов имеются ещё серьёзные недостатки. Отдельные сельские Советы в своей практической работе не опираются на постоянные комиссии, депутатов и другой актив, нарушают конституционные сроки созыва сессий, исполкомов сельских Советов, плохо готовятся к ним.

В совершенно запущенном состоянии находится оргмассовая работа в Корликовском сельском Совете (председатель тов. Сигильетов), где работа не планируется, актив к работе Совета не привлекается, постоянные комиссии не работают. За истекший год проведено лишь две сессии сельского Совета. В результате такой постановки организационно-массовой работы сельский Совет не сумел мобилизовать колхозников на выполнение хозяйственных планов истекшего года. План рыбодобычи по этому Совету выполнен лишь на 85 процентов, по пушным заготовкам—на 68,5 процента.

На низком уровне находится организационно-массовая работа и в Охтеурском Совете (председатель тов. Сафонов). Здесь депутаты с избирателями не встречаются и не отчитываются перед ними. Сессии сельского Совета проходят на низком идейном уровне, решения принимаются общие, которые не мобилизуют депутатов и колхозников на выполнение задач, стоящих перед ними. Всё это снижает роль сессий сельского Совета и привело к тому, что план рыбодобычи по Совету выполнен на 79,3 процента, а пушным заготовкам—на 60,5 процента.

Общим недостатком в работе большинства сельских Советов является отсутствие встреч и отчётности депутатов перед избирателями, слабая работа постоянных комиссий. Такие недостатки в организационно-массовой работе Советов дальше не могут быть терпимы. Задача сельских Советов—принять решительные меры к повышению организаторской работы в массах. Неотложной задачей сельских Советов является расширение актива, развитие творческой инициативы трудящихся в решении всех хозяйственно-политических задач. Следует в ближайшее время оживить работу постоянных комиссий, добиться, чтобы они систематически участвовали в деятельности сельских Советов. Нужно добиться такого положения, чтобы депутаты сельских Советов регулярно отчитывались перед избирателями о работе Советов.

Особое внимание сельские Советы должны сосредоточить на проверке выполнения принимаемых решений и решений вышестоящих советских и партийных органов.

Долг партийных организаций—помочь сельским Советам в улучшении постановки организационно-массовой работы и добиться всемерного повышения роли сельских Советов в хозяйственном и культурном строительстве.

В честь XX съезда

Развернув соревнование за достойную встречу XX съезда КПСС, лучшие охотники колхозов им. Ленина и им. Молотова Гавриил Кунин, Иван Кунин и Иван Сигильетов выполнили план заготовки пушнины за четвёртый квартал от 136 до 163 процентов.

Впереди соревнующихся охотников по колхозу им. Ворошилова идут Николай, Борис, Гавриил Кунины и Виктор Сигильетов, выполнившие квартальный план заготовки пушнины от 102 до 124 процентов.

А. Петрова.

СВОДКА

о ходе выполнения плана рыбодобычи по колхозам и рыбоучасткам района на 25 декабря 1955 года.

(в процентах к годовому плану)

Наименование колхозов	проц. выпол.
По колхозам	
1 «Новая жизнь»	172,0
2 «Ударник 2-й пятилетки»	155,0
3 Им. Калинина	119.0
4 «Красное знамя»	114,0
5 «Красная звезда»	109.0
6 Им. Молотова	106,0
7 Им. Ворошилова	100,5
8 «Комсомолец»	88,2
9 Им. Микояна	87.8
10 Им. Сталина	83,4
11 «Передовик»	83.3
12 «Коммунист»	75,2
По рыбучасткам	
1 Ларьякский	116.9
2 Н-Вартовский	113,7
3 Б-Тарховский	92.5
4 Охтеурский	87,1
5 Корликовский	85,3
По району	100,9



На строительстве Куйбышевского гидроузла наступили горячие предпусковые дни.

На снимке: общий вид правой камеры нижних судоходных шлюзов в момент заполнения волжской водой.

По родной стране

Передача сельскохозяйственных машин, подарённых Советским правительством Неру

На днях на Центральной станции в Дели состоялась церемония передачи сельскохозяйственных машин, подаренных Советским правительством Премьер-Министру Индии Джавахарлалу Неру во время его поездки в Советский Союз. Подарок был передан послом СССР в Индии М. А. Меньшиковым.

Неру были переданы трактор «ДТ—54», комбайн «Сталинец—6», три тракторные сеялки, два культиватора, тракторный пятикорпусный плуг и тракторный прицеп.

Неру выразил свою искреннюю благодарность Советскому правительству за этот подарок, который он назвал символом дружбы и сотрудничества между Индией и Советским Союзом. (ТАСС).

Здесь заседал первый крестьянский Совет

В революции 1905—1907 годов активное участие принимали крестьяне Тверской губернии.

Особенно революционно были настроены крестьяне Новинской волости (Медновский район). Под руководством Тверского комитета РСДРП здесь был создан первый в Тверской губернии Совет крестьянских депутатов. Крестьяне села Новинок провозгласили тогда новую революционную власть. Совет прогнал волостного старшину и писаря. Тогда в декабре из Тверского комитета РСДРП пришло указание разобрать путь на станции Кулицкая, чтобы не дать Семеновскому полку возможности пробраться в Москву для подавления революционного восстания рабочих.

Крестьяне деревень Поддубки, Казино, Кадино, Новинок и других под руководством Совета вооружились топорами, пилами и начали пилить телеграфные столбы, заваливая ими железнодорожный путь. Станция Кулицкая была тогда захвачена крестьянами.

21 декабря 1955 года в Новинском сельском клубе состоялся митинг, посвященный открытию мемориальной доски на здании клуба, где заседал первый Совет крестьянских депутатов Новинской волости.

(ТАСС).

Увеличивается продуктивность молочного скота

За октябрь и ноябрь на колхозных фермах страны получено молока в полтора раза больше, чем за тот же период 1954 года. Почти повсеместно увеличились и средние надои молока от коровы. В два с лишним раза по сравнению с прошлым годом возросли надои в колхозах Московской, Николаевской, Тамбовской областей, больше чем в полтора раза—в колхозах Рязанской области. Значительно поднялась молочная продуктивность коров в Сибири, Молдавии, в областях и краях Северного Кавказа, Средней Азии, на Украине и во многих других районах страны.

Передовики колхозного животноводства взяли обязательство—не снижать в зимний период надоев молока и получить за зиму 40—50 процентов годового надоя. (ТАСС).

Тиражи в 1956 году

Министерство финансов СССР утвердило план тиражей по государственным займам на 1956 год. Всего будет проведено 33 тиража—двадцать тиражей выигрышей и шесть тиражей погашения по займам, размещенным среди населения по подписке, шесть основных и один дополнительный тираж по государственному трёхпроцентному внутреннему займу.

Тиражи начнутся в январе и на протяжении всего года будут проводиться ежемесячно. По одному тиражу состоится в феврале и июне. В каждом из остальных месяцев 1956 года будет проведено по два и больше тиражей. (ТАСС).

Накануне пуска Куйбышевской ГЭС

Считанные дни остались до пуска первого гидроагрегата крупнейшей в мире Кубышевской ГЭС. Сейчас уже заканчиваются последние приготовления к опробованию первой турбины на холостом ходу. В машинном зале проверяется всё оборудование.

(ТАСС).

КОМСОМОЛЬСКАЯ ЖИЗНЬ

Оживить работу комсомольской организации

Недавно прошедшее отчетно-выборное собрание комсомольской организации колхоза «Новая жизнь» вскрыло серьезные недостатки и наметило пути улучшения в работе.

Однако секретарь комсомольской организации тов. Барышева еще не перестроила своей работы. Она не вникает по-настоящему в производственную деятельность комсомольцев и не организует воспитательной работы с молодёжью. Так, будучи в соснинской бригаде несколько дней, она не сочла нужным провести группового комсомольского собрания, не явилась на бригадное собрание колхозников и не поинтересовалась, как комсомольцы и молодежь работают в колхозном производстве.

Ввиду отсутствия воспитательной работы среди молодежи комсомольцы за последнее время стали чаще показывать свою недисциплинированность. Например, комсомолец В. Барышев стал заниматься пьянкой. допускать прогулы, отказываться от порученной колхозом работы.

Да и как может тов. Барышева потребовать от комсомольцев четкого добросовестного отношения к делу, если сама она к производственной работе относится с прохладцей. Помещение избы-читальни, которой заведует тов. Барышева, имеет очень неприглядный вид. На стенах отсутствуют лозунги и плакаты, которые бы призывали колхозников и молодежь к самоотверженному труду в честь XX съезда партии, стенная газета не выпускается.

Пора бы тов. Барышевой по-настоящему взяться за дело и наладить работу комсомольской организации. Нужно прежде всего показать самой пример добросовестного отношения к труду, развернуть воспитательную работу среди молодежи и, положив в основу работы комсомольской организации решение районной комсомольской конференции, мобилизовать комсомольцев и молодёжь своего колхоза на успешную работу в новом 1956 году и достойную встречу XX съезда КПСС.

С. Сухушин.

НОВОГОДНИЙ ПОДАРОК

Передовые колхозники рыбартели «Красная звезда», развернув соревнование за достойную встречу нового 1956 года, пришли к этому всенародному празднику с высокими показателями в труде. Так, рыбаки Яков Чумин, Ольга Нартымова, Гавриил Сигильетов выполнили годовое задание по рыбодобыче от 130 до 150 процентов.

Промысловики пушных заготовок тт. Тимофей и Виктор Ляксины, Гавриил Сигильетов выполнили годовое задание по заготовке пушнины от 150 до 200 процентов.

И. Чернавский.

* * *

Соревнуясь за успешное завершение хозяйственного года и достойную встречу XX съезда КПСС, рабочие Ларьякского рыбучастка тт. Б. Дорджиев, И. Эрднигоряев, А. Бактаев, А. Сошин, В. Климахин и В. Куртеев досрочно закончили строительство цеха и ледника.

Добросовестно и беспрекословно выполняли порученные работы на своих участках и женщины тт. О. Воеводина, З. Французова и другие.

М. Кондаков.

Государственный 3—процентный внутренний выигрышный заем

Являясь дополнительным источником государственного бюджета, займы вместе с тем приносят держателям облигаций доход ввиде выигрышей. Ежегодно населению нашей страны выплачивается по займу миллиарды рублей. Только по нашему району за 1955 год выплачено по выигрышам займов 230 тысяч рублей.

Наряду с государственными займами, размещаемыми среди населения по подписке, в обращении находится государственный трехпроцентный внутренний выигрышный заем, облигации которого продаются и свободно покупаются сберегательными кассами. Государственный трехпроцентный заем является выгодной формой накопления и хранения денежных сбережений населения.

По государственному трехпроцентному выигрышному займу ежегодно производится семь тиражей, из них шесть основных и один дополнительный, который разыгрывается ежегодно 30 сентября. За 20-летний срок выпуска займа состоится 120 основных и 20 дополнительных тиражей выигрышей.

Выигрыши, выпавшие в основных тиражах, выплачиваются по облигациям независимо от срока их приобретения. Выигрыши, выпавшие в дополнительных тиражах, выплачиваются по облигациям при условии, если они были приобретены в сберегательной кассе не менее, чем за девять месяцев до срока розыгрыша дополнительного тиража.

Так, в дополнительном тираже по трёхпроцентному займу 30 сентября 1956 года будут участвовать все облигации, которые приобретены до 1 января 1956 года, т. е. в 1955 году. Но облигациям же, приобретенным позднее, чем за девять месяцев до розыгрыша дополнительного тиража, выигрыши, выпавшие на них, не выплачиваются. По ним займодержатель получает только нарицательную стоимость.

Р. Корякина.

Правила проведения новогодних ёлок

Приближается новогодний праздник. Школы, детсады, детские ясли и общественные организации готовятся к детским ёлкам.

При подготовке и проведении ёлок руководителям организаций необходимо знать и соблюдать правила пожарной безопасности.

Ёлка должна устраиваться в помещении из расчёта 15—16 человек на 10 квадратных метров пола. Помещение, в котором устраивается елка, должно иметь не менее двух самостоятельных выходов наружу. Ёлка не должна устраиваться в проходах около выходов. Размеры елки должны быть таковы, чтобы ветки их находились от стен и потолка на расстоянии не менее одного метра. Елку следует укреплять прочно на крестообразной подставке или бочке с землей. Помещение, где устраивается елка, должно быть обеспечено запасом воды, ведрами, огнетушителями.

При оформлении елки воспрещается:

а) вешать целлулоидовые и другие легко воспламеняющиеся игрушки и украшения;

б) обкладывать подставку и ветки елки непропитанной огнезащитным составом ватой и вешать на елку ватные игрушки;

в) обсыпать елку бертолетовой солью.

Ёлку следует обгородить устойчивым забором. Оформление иллюминации на елке должно производиться опытным, имеющим для этого права, электромонтером. Иллюминация ёлки должна производиться только через понижающий трансформатор, не свыше двенадцати вольт.

В вечернее время ёлки можно проводить только при электрическом свете. Во время проведения ёлки в помещении следует расставить дежурных. Ответственными за проведение ёлки являются руководители общественных организаций, которые обязаны сообщить РО МВД, а на периферии—в сельские Советы адрес, дату и часы открытия елки.

Без предварительного осмотра пожарной охраной помещения, предназначенного для проведения ёлки, открытие её воспрещается.

В. Карагаев,
ст. инспектор ИПО Х-Мансийского ОКР ОМ МВД.

Есть ли жизнь на других планетах?

В. Бавыкин
Директор Московского планетария

(Окончание. Нач. см. в № 102).

Большой познавательный интерес представляет Марс. Не случайно о нем так много написано фантастических романов, ему посвящено множество исследований, раскрывающих в некоторой степени его природу.

Марс находится в полтора раза дальше от Солнца, чем Земля, и солнечного тепла он получает меньше. На этой планете наблюдаются большие колебания температуры: если днем на экваторе Марса температура достигает 25 градусов тепла, то к утру она падает до 50 градусов холода. Во время полярного дня около полюса Марса температура держится выше нуля. Такие резкие температурные колебания объясняются разряженностью атмосферы. Плотность ее у поверхности планеты такая же, как на высоте пятнадцати километров над поверхностью Земли. Причем кислорода в атмосфере в 100 раз меньше, чем на земле. В почве Марса содержится чрезвычайно много кислорода. Установлено, что на Марсе есть и вода. Об этом свидетельствуют его полярные шапки, состоящие из льда и снега. Они тают в течение весны и лета.

Уже давно на Марсе наблюдаются темные пятна, хорошо выделяющиеся на фоне красноватой поверхности. Замечено, что эти пятна меняют свой цвет в зависимости от времён года: весной и летом они принимают зеленовато-голубые оттенки, а осенью и зимой—краснеют и сереют. Это навело ученых на мысль, что темные пятна Марса есть не что иное, как растительные зоны. Полагали, что это можно легко проверить с помощью специальных фотоаппаратов с различными светофильтрами. Такую попытку сделал советский ученый Г. А. Тихов. Но, к сожалению, его опыты не увенчались успехом: оказалось, что «растения» Марса не отражают инфракрасных лучей, как это получается с земными растениями.

Однако в пользу существования растительности на Марсе говорит постоянство очертаний темных пятен. Если бы эти пятна не являлись растительными зонами, то песчаные бури, которые часто бывают на Марсе, давно могли покрыть их пластами песка и пыли. Только растительность способна пробиваться сквозь песчаные и пылевые наносы.

Можно думать, что марсианские растения, находясь в более суровом климате, не способны отражать инфракрасные лучи, несущие тепло, и, наоборот, способны только поглощать их. Для выяснения этого вопроса Г. А. Тихов и его сотрудники принялись исследовать земную растительность в средних широтах, в субарктике и в высокогорных районах страны. Оказалось, что чем высокогорнее и холоднее климат, тем оптические свойства земных растений больше приближаются к свойствам темных пятен Марса. Все это убеждает нас в том, что на Марсе существует растительный мир, а это дает основания полагать, что там существуют и животные организмы.

Ученые исех стран готовятся к наблюдениям Марса в 1956 году. Эти наблюдения внесут много нового, поучительного в науку о небесных телах. Можно допустить, что и на Марсе не окажется жизни. Но и тогда остается несомненным существование многих обитаемых миров. Работами ученых: шведского—Хольмберга, американского—Странда и ленинградского астронома—Дейча доказано, что вокруг звезд вращаются спутники, подобно тому, как планеты вращаются вокруг Солнца. Правда, эти спутники больше, чем планеты Солнечной системы. Существование их несомненно. Среди множества этих планет есть и такие, на которых, безусловно, имеются условия для развития живых организмов. Жизнь возникает в процессе развития материи всюду, где существуют необходимые для неё условия. Следовательно, жизнь во вселенной—явление закономерное, объективное.

Поправка

В нашей газете от 25 декабря № 103 (1047) в сводке по рыбодобыче, по вине Ларьякского рыбучастка, допущена ошибка. В последней строчке напечатано: по району 105 процентов, следует читать—100,5 процента.

За редактора Д. НАЙДО.

Районный комитет КПСС и исполком райсовета депутатов трудящихся с глубоким прискорбием извещают о смерти старейшего члена КПСС **Торокова Ивана Корниловича,** последовавшей 25 декабря, и выражают соболезнование семье и родственникам покойного.

ОБЪЯВЛЕНИЕ

Продолжается подписка на районную газету **„Стахановец“** на 1956 год.

Подписка принимается во всех отделениях агентства связи, в райконторе и всеми почтальонами на своих участках.

РД 06718 с. Ларьяк, типография Полиграфиздата Тюменского областного управления культуры. Тираж 1066 экз. Заказ 233